PROLETARI DIN TOATE TĂRILE, UNIȚI-VĂ!

FOTBAL

REVISTĂ SĂPTĂMÎNALĂ
ANUL VII
319
MIERCURI
5 IULIE 1972
12 PAGINI
2 LEI

UN SUCCES PE CARE FEROVIARII ÎL REEDITEAZĂ DUPĂ 30 DE ANI

RAPID Bucureşti A CÎŞTIGAT „CUPA ROMÂNIEI"

În picioare, de la stînga la dreapta : **Pop, Codrea, Răducanu, Lupescu, Rămureanu, Muşat, Angelescu.** În rîndul de jos : **Dinu, Petreanu, Năsturescu, Marin Stelian, Neagu şi Dumitru.** Lipsesc din fotografie **Bac şi Codreanu.**
Foto : **Sigmund BAKCSY**

„U" CLUJ CAMPIOANĂ NAȚIONALĂ DE JUNIORI

ÎN PAGINA A 9-A PREZENTAREA LAUREATEI

Nu se împrumută acasă

INTERVIUL SĂPTĂMÎNII

Bazil MARIAN

ÎNTRE FOTBALUL MARE ȘI NOI, UN SINGUR OBSTACOL: MENTALITATEA

● O ECHIPĂ ESTE O IDEE ÎN MIȘCARE ● DUMITRACHE, DUMITRU, DOBRIN ȘI NORMA DE EFORT INTERNAȚIONALĂ ● RĂDUCANU CUNOAȘTE DRUMUL DE LA DRAGOSTE LA URĂ ● BRAVO, COVACI! ● PROIECTE? NU ȘTIU DACĂ VOI CONTA PE TREI DINTRE JUCĂTORII MEI DE BAZĂ

Bazil Marian... Un mare jucător. Un mare internațional. Un mare șuter. Poate cel mai mare din fotbalul nostru.

Bazil Marian, antrenorul... Un om cu o vastă experiență, dar un profesionist uneori contestat. A făcut lucruri foarte frumoase, cîndva, la Jiul. A construit o excelentă echipă olimpică, una dintre cele mai bune ale soccerului nostru, o echipă care a învins pe Penarol și a înscris în palmaresul „tricolorilor" un remarcabil 1—1 cu Uruguayul, la Montevideo. Au urmat, însă, și momente grele, care țin mai mult de condiția antrenorului din România decît de calitățile intrinseci ale unui profesionist. Să nu uităm, de pildă, că Bazil Marian a fost nevoit să părăsească Dinamo pentru „vina" de a fi încheiat campionatul pe locul... 2 și de a fi ajuns, în același an, doar în... finala „Cupei României".

Astăzi, Bazil Marian trăiește zilele succesului echipei sale, Rapid, în „Cupa României". Un succes binemeritat, care răsplătește, poate, cei peste 30 de ani consacrați fotbalului.

— Mai întîi, felicitări, Bazile! Aș vrea să te întreb un singur lucru: cum explici decalajul între locul 10 obținut în campionat și acest succes în „Cupa României"?

— Totul este atît de relativ în fotbal. Dacă n-am fi pierdut meciul cu Steagul roșu, și acest lucru ar fi fost foarte normal, în ciuda scorului care îmi contestă afirmația, probabil că Rapid s-ar fi clasat pe un loc acceptabil, iar acest succes în „Cupa României" ar fi fost despovărat de handicapul locului în campionat.

— Ce părere ai de evoluția generală a echipei Rapid în sezonul 1971—72?

— O evoluție în valuri. Am început campionatul foarte bine, cu un 1—1 la Arad care, din păcate, n-a fost televizat. A urmat o scădere. Apoi, prin aprilie am avut o serie excelentă, cu 11 puncte din șase jocuri, pentru ca la urmă de tot să vină un nou reflux, care ne-a trimis pe locul 10.

— Cum explici aceste valuri, acest reflux?

— Faptul că echipa a avut resursele necesare unui final bun în „Cupa României" mă face să cred că principala cauză nu trebuie legată de pregătirea fizică. Mă gîndesc, în primul rînd, la prea desele întreruperi în campionat și mai ales la solicitările formidabile ale lotului la capitolul **resurse nervoase**. Fără să fac vreun proces cuiva, aș vrea să spun că revenirile internaționalilor mei de la loturi mi-au oferit un tablou perfect edificator. Toți jucătorii purtau amprenta marilor eforturi nervoase depuse acolo. Asta nu este o scuză, ci pura realitate. De altfel, ca să fim foarte sinceri, singura echipă care se apropie, ca angajament în joc, de marile echipe ale Europei este... echipa națională, pentru motive pe care le cunoaștem, dar pe care le uităm deseori, sau le facem uitate, deoarece e mult mai simplu să dai vina pe antrenorii de la club.

— Te-ai referit la angajamentul fizic și psihic de tip internațional.

— La noi un asemenea angajament nu există. La noi, datorită mentalității, jucătorii nu sînt dispuși să împlinească sarcinile cele mai simple ale fotbalului modern: marcajul, dublajul, presingul. La noi, fotbalul rămîne, pentru imensa majoritate a jucătorilor, un fel de distracție de după-amiază, care-ți poate înlesni niște lucruri de care muritorul de rînd nu prea poate dispune. Iată de ce, cred că discuțiile așa-zis tehnice pe marginea unei echipe nu pot fi purtate decît pornind de la premisa mentalității. Acesta este principalul decalaj între fotbalul mare și fotbalul nostru. La urma urmei, cînd s-a spus că o echipă este o idee în mișcare, nu s-a greșit prea mult. Ajax este o idee în mișcare. Mai există și alte echipe în această categorie. La noi în țară, echipa națională este, într-o oarecare măsură, o idee în mișcare. Echipele de club nu intră în această categorie. Dacă te uiți cu atenție la echipele noastre de club, îți dai seama că cel puțin 5—6 jucători se sustrag efortului în teren, neparticipînd, cu sarcini duble, la jocul echipei.

— Există la Rapid jucători care să te fi mulțumit din acest punct de vedere, în campionatul care a trecut?

— Să zicem că există. L-aș numi pe Dumitru, l-aș numi pe Lupescu, și, oricît te-ar mira, pe Neagu. Dar ar mai fi foarte multe lucruri de spus. Iată, de pildă, Dumitru este un jucător cu calități fotbalistice ieșite din comun. El nu are, însă, capacitatea fizică necesară susținerii efortului de joc timp de 90 de minute. Un mare mijlocaș nu e de conceput astăzi fără rol defensiv, fără rol de constructor și chiar de finalizator. Dumitru are toate aceste calități virtuale. Dacă ar fi avut și „pieptul" necesar susținerii lor, ar fi fost unul dintre cei mai mari jucători europeni. Sper că acest lucru se va realiza, prin muncă. Am amintit toate acestea nu pentru a face examenul celui mai bun jucător al meu, ci pentru a aminti — deoarece se uită — faptul că mulți dintre jucătorii noștri de mare talent, ca de pildă, Dumitrache sau Dobrin, nu pot împlini norma internațională de efort în cursul unui mare meci de fotbal.

— Ce părere ai de Răducanu?

— Răducanu a fost și este o problemă. Ne aflăm în fața unui portar cu calități fizice și tehnice pe care eu, personal, nu le-am găsit la nici unul dintre portarii pe care i-am văzut în cursul vieții. Și totuși, mai ales în ultima vreme, Răducanu are, și la echipa națională, pasivul mai mare decît activul. Eu am depus eforturi fără precedent pentru echilibrarea lui Răducanu. Nu-mi aduc aminte să fi lucrat vreodată mai mult cu un jucător. Dar pentru Răducanu trebuie să lucreze toată lumea. Spun asta pentru că aproape toată lumea îl îndeamnă mai mult la rele, pentru a se putea distra de pe urma actorului pe care-l creează. Cred, însă, că Răducanu se va rezolva singur, pînă la urmă, deoarece și-a dat seama, mai ales în ultimul timp, că publicul poate trece foarte ușor de la dragoste la ură...

— Ce dificultăți ai avut în timpul acestui an?

— Dificultățile nu sînt noi. De altfel, în fotbal nimic nu e nou sub soare. Ca întotdeauna, antrenorul are un... rol important numai cînd echipa pierde. În rest, se creează impresia că totul merge de la sine. Toate acestea se produc de pe urma faptului că fotbalul nostru nu are conducători profesioniști. Cînd l-am auzit pe Covaci spunînd că Ajax a obținut ceea ce a obținut datorită faptului că cei trei factori — conducerea, antrenorul și jucătorii — își cunosc foarte bine meseria și nu au vanitatea de a se amesteca în treburile altuia, am spus: **Bravo Covaci! Așa-i adevărul!** De altfel, succesul lui Covaci m-a bucurat enorm, pentru că este și succesul nostru, într-o oarecare măsură. Dacă un antrenor concediat, ca Ștefan Covaci, a putut face ceea ce a făcut la Ajax, cred că nu e cazul să discutăm prea mult despre calitățile antrenorilor noștri... La noi, la club, am salutat numirea lui Ilie Greavu în postul de vicepreședinte. Iată, în sfîrșit, o situație în care un club de fotbal apelează la un fotbalist. Pentru că, e limpede ca bună ziua, fotbalul nu poate fi condus decît de oameni care și-au închinat viața fotbalului. Sînt convins că Ilie Greavu va fi, pînă la urmă, un bun conducător, deoarece știe că are mult de învățat și învață foarte bine.

— Ce părere ai de nivelul actual al fotbalului nostru?

— Sîntem în situația unui alergător care încearcă să țină pasul plutonului. Fotbalul nostru a intrat doar de cîțiva ani în ritmul de foc al fotbalului internațional și încearcă să reziste. La început a existat un mare decalaj între succesele echipei naționale și insuccesele tradiționale ale echipelor de club. Din fericire, ultimul an ne oferă o plăcută surpriză. Echipele de club și-au făcut și ele, în bună parte, datoria. Să sperăm că n-a fost o simplă coincidență. Oricum, angrenarea în marele ritm al fotbalului internațional presupune eforturi sporite. Altfel, undeva tot se va rupe pînă la urmă. Dar toate acestea trebuie aduse la cunoștința publicului, printr-o lămurire sobră, în presă.

— Ce părere ai de rolul presei sportive?

— Am admirat mult presa sportivă pentru felul în care a ajutat echipa națională. Nu cred, însă, că s-a făcut același lucru pentru campionatul nostru și, mai ales, pentru „Cupa României." Publicul trebuie lămurit. Publicul fotbalului trebuie educat. Pe mine, personal, m-au durut unele reacții ale suporterilor noștri, în timpul finalei. Deși eram bucuros la gîndul că mă apropii de „Cupa României", nu m-am simțit bine, ca om și ca sportiv, auzind în tribune vorbe de șicană la adresa eternului nostru rival, Dinamo. Iată un lucru mai important decît un gol ratat sau decît o pasă greșită.

— Ce perspective ne oferă Rapid în apropiatul sezon internațional?

— Lasă-mă să rid. Într-o perioadă în care Rapid ar trebui să-și pună problema întăririi lotului, el are doar problema păstrării, în cadrul echipei, a trei dintre jucătorii săi de bază. Cu asta cred că am spus totul...

Ioan CHIRILĂ

PRIM PLAN

MULȚESCU

Acum un an, foarte tînărul Mulțescu — nu împlinise atunci 20 de ani — a plecat de la Steaua. Oamenii de prin Ghencea spun că era un trunchi de copac, foarte frumos crescut. Alții, mult mai puțini, susțineau că e prea noduros.

Despărțirea n-a ridicat prea multe probleme. Mulțescu era cedat Văii Jiului, împreună cu Grigore, în schimbul lui Ion Constantin, care făcea figură de neînțeles la Petroșani, așteptînd consacrarea Capitalei.

Mulțescu a părăsit Steaua cu inima grea. Dar, cel mai îndurerat a fost, atunci, „nea Romeo Catană", omul care l-a iubit foarte mult și care, în visurile lui, vedea un nou Constantin.

Mulțescu a sosit la Petroșani cam în aceeași zi cu Vasile Suciu. Și-a pus o cămașă albă și a pornit spre stadion. Pe drum a văzut că gulerul s-a înnegrit de fum. Altul poate că s-ar fi întors din drum, dar Mulțescu și-a dat seama imediat că această venire în Valea Jiului e, de fapt, marea lui șansă de fotbalist.

În numai un an, Mulțescu a străbătut drumul de la tineretul Stelei la cel de titular al finalistei „Cupei României". Între timp, copilul din Ghencea a ajuns și la Le Havre, în echipa de tineret a României.

Mulțescu este un jucător de talent. Eugen Iordache e de părere că înaintașul său are **fotbalul în sînge**. La Pitești, în semifinala Cupei, cu Dinamo, internaționalii echipei bucureștene au fost uimiți de ușurința cu care înaintașul Jiului reușea să treacă prin obstacolele puse în cale și mai ales de faptul că Mulțescu își propunea slalomuri... absurde pentru un jucător abia ajuns în divizia națională.

În finala Cupei, pe „23 August", Mulțescu a impresionat din nou prin curajul cu care s-a angajat în dueluri directe cu Dumitru și prin... **proiectele** sale temerare în desfacerea unei apărări în care Boc și Lupescu își cunosc destul de bine meseria.

La 21 de ani neîmpliniți, Mulțescu este un jucător care vine. Repertoriul său tehnic amintește realmente de Constantin. Și e greu de explicat, cum „profescrul" n-a văzut în talentatul junior crescut pe „Ghencea" un posibil înaintaș al echipei sale.

Nu știm cum va evolua Multescu. Nu știm dacă saltul neverosimil realizat într-un singur an va fi urmat de noi acumulări. Știm, însă, cu siguranță că diagnosticul medicilor fotbalului nostru nu este întotdeauna cel exact. Un mai bun examen se impune, mai ales la vîrsta la care modificările ar trebui să fie previzibile.

Să sperăm că pronosticul sentimental al cunoscutului... pediatru al fotbalului, Romeo Catană, se va împlini...

I. CH.

AVÎNT CREATOR

Apropierea marelui eveniment politic din viața poporului nostru — Conferința Națională a partidului — catalizează eforturile, inițiativele, spiritul de abnegație și entuziasmul cu care întreaga clasă muncitoare întîmpină înaltul forum al comuniștilor, chemat să dezbată probleme de stringentă actualitate, **modul cum au fost înfăptuite hotărîrile Conferinței Naționale din 1967 și ale Congresului al X-lea al partidului, să stabilească măsurile de perfecționare, în continuare, a conducerii și planificării activității economico-sociale, de dezvoltare a democrației socialiste.**

Asistăm la un uriaș avînt creator care a cuprins toate compartimentele economiei naționale și care s-a cristalizat în hotărîrea fermă, de nezdruncinat, a muncitorimii române : **CINCINALUL — IN PATRU ANI ȘI JUMATATE !**

De pretutindeni sosesc vești care arată cu cîtă responsabilitate privesc muncitorii, inginerii, tehnicienii, lucrătorii din construcții, transporturi, economie, cercetare științifică, oamenii ogoarelor patriei acest angajament îndrăznet, de loc ușor, dar de o înaltă semnificație patriotică.

Cincinalul în patru ani și jumătate reprezintă un mare examen al potențialului poporului nostru, harnic și talentat, și există de pe acum premise certe că el va fi trecut cu deplin succes.

AGENDA POLITICĂ A SĂPTĂMÎNII

Pulsează viu, ca niciodată mai puternic întrecerea socialistă pornită la începutul acestui an. În această competiție pasionantă a omului cu timpul, cu cifrele, cu normele de plan și, în ultimă instanță, cu sine însuși, sîntem — de asemenea — martorii unor fapte vrednice, demne de toată admirația, capabile să ne insufle un sentiment adînc de mîndrie națională.

Recentele conferințe extraordinare ale organizațiilor județene de partid, adunări cu un pronunțat caracter de lucru, străbătute, ca de un fir roșu, de spiritul exigenței și al principialității comuniste, au raportat Comitetului Central al Partidului, tovarășului NICOLAE CEAUȘESCU, suplimentări masive ale angajamentelor inițiale luate în cadrul întrecerii socialiste. **Ele vor însuma, pînă la sfîrșitul anului, pe întreg ansamblul economiei naționale, cifre impresionante, concretizate în producție-marfă de ordinul multor miliarde de lei, în economii substanțiale de materie primă și la utilaje, în darea înainte de termen a unor obiective de mare însemnătate din planul de investiții, în produse de calitate superioară, competitive pe plan mondial, ceea ce va face viața materială și spirituală a poporului nostru și mai îmbelșugată.**

Conferințele județene au ales, totodată, delegați la Conferința Națională a partidului, din rîndul celor mai de seamă cetățeni ai patriei, muncitori fruntași, ingineri, tehnicieni, țărani cooperatori, oameni de știință, artă și cultură, români, maghiari, germani și de alte naționalități, care prin activitatea lor fac cinste colectivelor în care muncesc, sînt stimați, admirați, li se urmează exemplul.

Printre cei chemați să-i reprezinte pe comuniștii țării la Conferința Națională a partidului se află numeroși oameni iubitori ai exercițiului fizic, animatori și susținitori ai mișcării sportive, activiști de partid și de stat, directori de mari combinate și întreprinderi, profesori universitari, președinți de cooperative agricole de producție și alții care, deopotrivă cu activitatea rodnică ce o depun, găsesc timp pentru a pune umărul la dezvoltarea mișcării de educație fizică și sport din județul, orașul, unitatea de producție, universitatea sau școala unde își desfășoară munca.

Pentru că astăzi sportul a încetat să mai fie o simplă chestiune de agrement, intrînd ferm în circuitul vieții sociale, și jucînd un rol recunoscut în opera de făurire a cetățeanului complet, multilateral pregătit, de mare integritate spirituală, pe care îl reclamă societatea socialistă și comunistă.

ACUM, FIINDCĂ A VENIT VACANȚA...

Duminică seara, cînd reflectoarele de pe stadionul „23 August" s-au stins, momentul a reprezentat, simbolic, și „stingerea" sezonului 1971-72 al fotbalului românesc. Din toamnă pînă în vară, cum se fixează — calendaristic — anul fotbalului, echipele românești (de club și reprezentative) n-au lipsit de la nici una dintre marile competiții internaționale. Se poate spune că în momentul de față soccerul nostru a atins parametrii marilor mișcări fotbalistice, pentru că se prezintă pe toate fronturile întrecerilor devenite oficiale și o face cu destul succes.

Nu avem însă intenția de a proceda la o analiză a sezonului internațional și intern care s-a terminat duminică. Am vrea să ne oprim doar asupra implicațiilor pentru vacanța care a început, determinate tocmai de apariția plenară a fotbalului nostru în arena internațională ; și asupra obligațiilor care revin, se înțelege, întîi pe plan intern și ca repercusiune directă — pe acela internațional pentru formațiile noastre.

Din trecute sezoane știm că, din păcate, vacanța care se acordă competiției molipsește și celulele care nu au dreptul la odihnă în aceste săptămîni, fiindcă repausul lor va însemna numai rău și prejudiciu pentru cluburile noastre. Zilele acestea s-au dovedit, în plină perioadă competițională, mai prețioase și mai importante decît perioada de activitate propriu-zisă, sub aspectul muncii de organizare, de pregătire a noului sezon. Iată să luăm doar acest aspect al definitivării loturilor. Atîtea și atîtea exemple ne-au demonstrat că cei mai harnici, mai neobosiți, au reușit să realizeze — pe lîngă promovările din propria grădină — transferări de elemente talentate din categoriile inferioare sau chiar egale de mare utilitate. Observăm că, în general, între cluburile și asociațiile noastre fruntașe nu există o colaborare permanentă și reală care ar rezolva multe ieșiri din situații grele în privința completării loturilor, pe cale amiabilă, prin înțelegere a tuturor părților — cluburi sau asociații și jucători. Faptul că o echipă are — să zicem — prea mulți fundași și alta prea puțini, în schimb una ducînd lipsa atacanților, iar alta fiind în prisos cu asemenea specialitate de jucători ar putea duce la o îmbunătățire a situației pentru ambele, dacă fiecare ar judeca chibzuit lucrurile și ar înțelege să facă și concesii și nu să alerge numai după avantaje. E un aspect, și nu dintre cele din urmă, al muncii din zilele de vacanță.

Săptămînile acestea de odihnă a competițiilor mari, fiindcă cele mici — constatăm doar — nu au răgaz (vezi „Cupa de vară", turneele de baraj, splendida revărsare de tinerețe de pe gazon a atîtor campionate școlare, zilele tumultuoase din taberele de juniori, zilele de pregătire ale Campionatului european al studenților), ne îndeamnă și la alte reflecții. Obligația onoarei impune să vorbim puțin de... onoarea întrecerilor, uneori uitată, alteori chiar călcată în picioare. Nici în acest sezon n-am fost scutiți de apariția scorurilor astronomice ; ele au venit, iarăși, semnal al intervenției necinstei sau neglijenței în apărarea culorilor echipei. Nu știm cît de mulțumiți, cît de împăcați cu propria lor conștiință sînt acei care au falsificat, în mai mare sau mai mică măsură unele rezultate din Diviziile B și C. Știm însă că ei ar trebui să înțeleagă că asemenea lucruri nu le fac onoare. După cum socotim că ar fi cazul ca F.R.F. să iasă, în sfîrșit, de sub atitudinea neutrală, mai cu seamă după ce a avertizat de la începutul sezonului că a devenit dispusă să sancționeze — chiar și în lipsa probelor materiale — acele rezultate care, prin proporția lor, săvîrșesc minunile salvărilor de la retrogradare sau ale obținerii locurilor de onoare — le mai putem oare denumi așa ? — și care se înregistrează, vai, ce coincidență, numai în ultimele etape !

Reflectînd la asemenea momente triste pentru fotbal să ne întoarcem privirile și spre alte sarcini de vacanță : credem că **„ofensiva reparațiilor și amenajărilor"** nu își găsește un moment mai bine plasat ca acum. Și, slavă domnului, stadioanele și instalațiile lor, sediile cluburilor, echipamentul și materialele sportive, așteaptă în multe locuri mîna gospodarilor. Unele formații de prima divizie și foarte multe din Divizia B, ca să nu mai vorbim de cele de C apar, la capitolul „gospodărire", la un nivel direct dezonorant față de nivelul competiției. Și asta numai și numai pentru că spiritul acesta al bunei rînduieli a lucrurilor, nițică hărnicie și grijă, un pic de ambiție în plus pentru a se realiza minimele operațiuni ținînd de întreținerea bazelor și echipamentului lipsesc adeseori. Să sperăm că tot vacanța, cu eliberarea de sub grijile, de sub povara campionatului, va face pe cei ce au răspunderea bunei gospodăriri a cluburilor și asociațiilor din eșalonul performanței fotbalistice să-și aducă aminte de aceste îndatoriri care sînt ale lor și numai ale lor.

Eftimie IONESCU

Tov. Anghel Alexe, președintele Consiliului național pentru educație fizică și sport, înmînează Cupa României căpitanului echipei Rapid, Nicolae Lupescu
Foto : S. BAKCSY

ÎN 7 ZILE

Finala Cupei României a încheiat, practic, sezonul fotbalistic, dar activitatea oficială are încă o... coadă, poate mai puțin importantă pe planul competițional național dar pasionantă pentru mii de iubitori ai balonului rotund din cîteva centre fotbalistice care își susțin, în aceste zile, candidatura la un loc în al doilea eșalon valoric al țării : **barajul pentru Divizia B.**

Concurența e mare : **cîte trei pe un loc !** Și — din păcate — destul de supusă hazardului, pentru că se rezumă la numai cîte două meciuri, destul de puțin pentru ca „verdictul" — depinzînd, poate, de un gol, de un penalty ratat sau de o mică neatenție de arbitraj — să poată fi absolut just și inapelabil... Ceea ce ne face să regretăm că duminică, **opt echipe care au luptat un an întreg** pentru supremație în seria de „C", și pe care au și obținut-o, bucurîndu-se firesc, vor părăsi cîmpul de joc de la București, Hunedoara, Ploiești și Rm. Vîlcea, copleșite de decepție și întorcîndu-se în orașul lor în postura unei echipe — de acum, oarecare — de Divizia C.

Visuri de un an, spulberate în 4—5 zile...

Cruzimea unui astfel de baraj nu e cu nimic mai prejos decît cea a unor prevederi regulamentare care, într-o vreme, scoteau din Cupa României o echipă pentru că suma vîrstelor jucătorilor săi era mai mare cu cîteva zile decît cea a adversarilor...

O mai veche discuție asupra criteriilor de calificare în Cupa României este pe punctul de a se reactualiza. Aceste criterii sînt actualmente atît de **diferite și de schimbătoare de la o fază la alta** încît nu știm dacă cineva le-ar putea enunța fără a avea în mînă regulamentul. Cînd primează criteriul deplasării, cînd cel al categoriei echipelor, cînd cel al loviturilor de la 11 metri, cînd cel al rejucării. Mai mult : cînd se joacă pe terenul uneia din formații, cînd pe teren neutru, cînd e meci simplu, cînd e meci dublu (ba, uneori, ca în acest an, se mai schimbă criteriile chiar în timpul competiției...) Dar asta nu e totul : prin **tragerile la sorți dirijate (un principiu nesportiv !)** se creează situații avantajoase pentru unele echipe, ajungîndu-se chiar ca — în cadrul aceleiași etape — **criteriile de calificare să fie diferite de la un meci la altul !**

De ce nu se ajunge și la noi, de ani de zile, de cînd tot persistă nemulțumirile, la o simplificare, la o SPORTIVIZARE, a Cupei României ?

Toată lumea s-a minunat de „performanța" Corvinului Hunedoara care, în ultima etapă a Diviziei B, condusă la pauză, în deplasare la Satu Mare, cu 1—0, de către Olimpia, a marcat **în ultimele 45 de minute ale campionatului șase goluri** și a scăpat de retrogradare. Minuni de-astea au mai

• OPT CIȘTIGATORI VOR FI TRIȘTI... • LABIRINTUL CUPEI • „CĂȚELUȘ CU PĂRUL CREȚ..." • CHIAR FĂRĂ OBLEMENCO ! • SE CREEAZĂ „BILETE ÎN PLUS" PENTRU C. M. • JUCĂTORII VOR SĂ CAM STEA PE LA CASELE LOR...

fost și la Sebeș sau la Turda sau prin alte locuri. Federația a chemat la București pe delegații echipelor încriminate, sperînd, probabil, că aceștia vor declara că meciurile rău mirositoare au fost „aranjate".

Toți însă au susținut sus și tare că nu știu nimic, că s-a jucat normal.

Unii s-au și jurat și... cum să nu crezi în jurăminte ? !

Drept care, vom reproduce aici o frumoasă poezie, pe care o vom dialoga ad-hoc, modificînd, față de original, doar semnul de punctuație de la sfîrșitul ultimului vers :

LUMEA (revoltată) :
„Cățeluș cu părul creț
Fură rața din coteț.
El se jură că nu fură
F.R.F. (ridicînd din umeri) :
Dar... l-am prins cu rața-n gură ?"

Bună idee, în fine. Se anunță pentru la toamnă programarea meciului România — Austria (reprezentative A) **la Craiova.** Chiar dacă nu vor juca în echipa noastră Oblemenco și Marcu, n-avem de ce să ne temem că numărul spectatorilor va fi mai mic decît cel înregistrat la București la meciul cu Franța, de exemplu.

Iar publicul din Capitală se poate consola : are totuși o echipă în Cupele europene...

Argentina propune ca la turneul final al Campionatului Mondial din 1978, pe care-l va organiza, **să se califice 20 de echipe și nu 16 ca pînă acum.** Președintele F.I.F.A., Stanley Rous se arată favorabil acestei idei, mai mult chiar, precizează, într-o conferință de presă, că opoziția față de sporirea numărului echipelor finaliste vine din partea U.E.F.A. În unele ziare europene se exprimă însă părerea **că declarația** președintelui F.I.F.A. este legată de dorința sa de a-și asigura simpatia și adeziunea unor influente cercuri fotbalistice sud-americane, acum cînd se apropie alegerea președintelui forului european, post la care și-a anunțat candidatura și brazilianul Joao Havelange.

Cum, la rîndul său, U.E.F.A. n-are interes ca fotoliul prezidențial să părăsească bătrînul continent, nu e exclus ca pînă la urmă.. să cîștige propunerea cu 20 de echipe în turneul final, pe care forul european va înceta, probabil, de a o mai combate.

La 1 iulie a început perioada de transferări. La ghișeele federației nu e nici un fel de îmbulzeală. Înseamnă, oare, că jucătorii nu prea sînt dispuși să circule ? Sau că „bombele" sînt lăsate pentru ultimele zile ? Vom vedea.

Un singur lucru îl putem da ca certă : internaționalul rapidist **Dumitru** nu vrea să-și părăsească echipa, mai ales acum cînd feroviarii au de apărat prestigiul fotbalului românesc în „Cupa cupelor". El ne-a dat recent un telefon la redacție, rugîndu-ne să facem publică această declarație. Ceea ce noi facem. În rest...

Radu URZICEANU

ECHIPA CAMPIONATULUI

EDIȚIA 1971 – 1972

CEI MAI BUNI DIN 330 DE JUCĂTORI

S-a încheiat, așadar, o nouă ediție a întrecerii celor mai bune echipe ale țării. S-au consumat alte 30 de etape de joc, la capătul cărora rodul străduințelor colective și individuale, exprimat fidel în ierarhia clasamentului, s-a convertit, firesc aproape, în satisfacții și tristeți, în decepții și bucurii.

Campionatul și-a desemnat, mai întîi, formațiile laureate, promovatele și pe cele obligate... să repete anul. Acum este rîndul jucătorilor, la răsplata muncii, a modului de comportare și a regularității competiționale.

Să apelăm deci la suma notelor înscrise în „cataloagele" săptămînale ale revistei noastre și să-i trecem pe „tabela de onoare" a întrecerii, la ora bilanțului, pe cei mai buni de-a lungul celor 30 de etape. Pe cei mai buni 5, pentru fiecare post și apoi să alegem premianții. Pe componenții, de fapt, ai echipei ediția 1971—1972, a campionatului republican, învingătorii în aspra dispută pentru întîietate.

premianții

ADAMACHE : Steagul roșu; 235 puncte; 2 655 minute de joc; a obținut de două ori nota 10 și de 4 ori nota 9; internațional A și olimpic de 5 ori; vîrsta 31 ani.

PRIMII 5 JUCĂTORI PE POSTURI

PORTARI

1. ADAMACHE	235 p
2. Suciu	227 p
3. Stan	219 p
4. M. Ionescu	210 p
5. Vidac	206 p

FUNDAȘI LATERALI DREAPTA

1. IVĂNCESCU	218
2. Birău	212
3. Szöllösi	211
4. Crețu	208
5. Cheran	
Georgescu	
Popa	203

FUNDAȘI CENTRALI DREAPTA

1. PEXA	227
2. Lereter	222
3. Lupescu	
Catargiu	218
4. Jenei	203
5. Antonescu	198

FUNDAȘI CENTRALI STINGA

1. VLAD	230
2 Solomon	221
3. Olteanu (St. r.)	219
4. Pojoni	215
5. Ispir	212

FUNDAȘI LATERALI STINGA

1. CZAKO	
POPOVICI	219
2. Ivan II	205
3. Roman	189
4. Cristache	188
5. Deleanu	187

MIJLOCAȘI DREAPTA

1. ANCA	227
2. Petescu	219
3. Cadar	215
4. Bölöni	213
5. M. Bretan	209

MIJLOCAȘI STINGA

1. M. POPESCU	
SIMIONAȘ	217
2. Broșovschi	212
3. Dumitru	201
4. Nunweiller VI.	
Vigu	200
5. Ivan	180

EXTREME DREAPTA

1. MIOC	219
2. Urmeș	209
3. Lucescu	194
4. Uifăleanu	183
5. Radu	181

INAITAȘI CENTRALI DREAPTA

1. FAZEKAS	208
2. Kun II	204
3. Mulțescu	
Pescaru	200
4. Neagu	197
5. Munteanu	187

INAINTAȘI CENTRALI STINGA

1. DOMIDE	233
2. Mureșan (ASA)	192
3. Caraman	190
4. Dobrin	189
5. Adam	188

EXTREME STINGA

1. HAJNAL	227
2. Lică	218
3. Jercan	207
4. Györfi	204
5. Țarălungă	185

IVĂNCESCU: Steagul roșu; 218 puncte; 2 700 minute de joc; o dată nota 9; internațional A de 3 ori; vîrsta 30 ani.

PEXA: Universitatea Cluj; 227 de puncte; 2 700 minute de joc; de 3 ori nota 9; vîrsta 29 ani.

VLAD: F.C. Argeș; 230 puncte; 2 661 minute de joc; o dată nota 10 și de 4 ori nota 9; internațional olimpic de 4 ori; vîrsta, 26 ani.

CZAKO: A.S.A. Tg. Mureș; 219 puncte; 2 595 minute de joc; o dată nota 10 și de 3 ori nota 9; vîrsta, 29 ani.

POPOVICI: U.T.A.; 219 puncte; 2 700 minute de joc; de două ori nota 9; internațional olimpic de 3 ori; vîrsta 24 ani.

ANCA: Universitatea Cluj; 227 puncte; 2 700 minute de joc; o dată nota 10 și de 3 ori nota 9; internațional A de 5 ori; vîrsta, 25 ani.

SIMIONAȘ: Politehnica Iași; 217 puncte; 2 700 minute de joc; de 3 ori nota 9; internațional olimpic de două ori; vîrsta 21 ani.

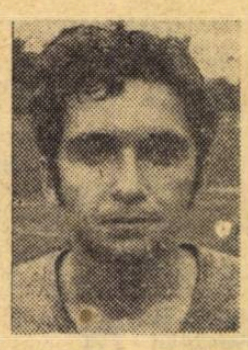

MARIAN POPESCU: F.C. Argeș; 217 puncte; 2 481 minute de joc; de 3 ori nota 9; vîrsta 25 ani.

MIOC: Sport club Bacău; 219 puncte; 2 657 minute de joc; o dată nota 9; internațional olimpic, o dată; vîrsta 25 ani.

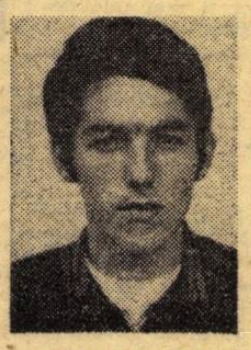

FAZEKAȘ: A.S.A. Tg. Mureș; 208 puncte; 2 537 minute de joc; de 3 ori nota 9; vîrsta 23 ani.

DOMIDE: U.T.A.; 233 puncte; 2 694 minute de joc; o dată nota 10 și de 8 ori nota 9; internațional A de 16 ori; vîrsta 26 ani.

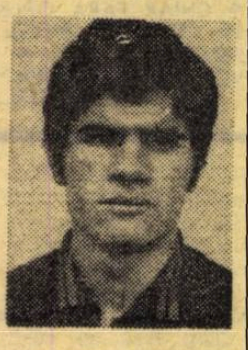

HAJNAL : A.S.A. Tg. Mureș; 227 puncte; 2 670 minute de joc; de 4 ori nota 9; internațional A o dată; vîrsta 20 ani.

SECVENȚE DIN ASPRA DISPUTĂ PENTRU ÎNTÎIETATE

Vă mai amintiți cum arăta prima echipă a campionatului, alcătuită după patru etape în toamna anului trecut? Să ne-o reamintim, pentru că ea ne va servi și ca punct de plecare în scurta noastră incursiune, pe drumul reconstituirii dificilului examen al celor 2700 de minute de joc, în cadrul cărora un număr impresionant de 330 de jucători s-au angajat în disputa pentru numai 11 locuri: **Ștefănescu — N. Ionescu, Lereter, Ianul, Mihăilă — Dumitru, Simionaș — Pantea, Lucescu, Dembrovschi (Kun, Adam, Neagu), Hajnal.**

Etapele a V-a și a VI-a aduc cîteva modificări importante: Pexa ia locul lui Lereter; apare Vigu și apoi Naom, formînd o linie de club, la mijlocul terenului; în față Dembrovschi începe să se detașeze ușor de urmăritori, iar Lucescu ia în primire postul de extremă dreaptă, pe care-l va deține cu autoritate, pînă aproape de finalul întrecerii.

Schimbări spectaculoase se produc și pe parcursul următoarelor cinci etape (VII — XI): Adamache apără, în acest timp, magistral cîteva partide și, după meciul echipei sale de la Craiova (etapa a IX-a) îl detronează pe Ștefănescu, instalîndu-se pe primul loc, unde va rezista cu brio, pînă la sfîrșitul campionatului, asalturilor lui Suciu, Stan și M. Ionescu. O mare instabilitate se manifestă pe postul de fundaș dreapta, acolo unde, după N. Ionescu, conduc pe rînd, plutonul candidaților: Cheran, Crețu, Birău, Pop și Ivăncescu, ultimul reușind să se impună, nu fără dificultate. În zona centrală a apărării, Ianul face pereche cînd cu Pexa, cînd cu Lereter, cînd cu Pojoni, în timp ce arădeanul Popovici profită de situație (înlocuirea în formația studenților clujeni a lui Mihăilă cu Cîmpeanu) pentru a lua în primire, în etapa a XI-a, postul de fundaș stînga. În linia de mijloc, domină cuplul stelist Naom - Vigu, iar în atac apare Domide, alături de Lucescu, Dembrovschi și Hajnal, într-o formulă care va dovedi o mare stabilitate, chiar dacă Kun sau Țarălungă vor încerca să-și facă loc, primul pe centru, cel de-al doilea pe aripa stîngă.

Următoarele patru etape oferă ca element principal, o nouă linie de mijlocași, o combinată studențească, Anca - Simionaș (etapa a XII-a), astfel că la sfîrșitul turului echipa campionatului are înfățișarea: **Adamache — Ivăncescu (Crețu), Ianul, Lereter, Popovici — Anca, Simionaș — Lucescu, Dembrovschi, Domide, Hajnal.**

Situația se menține mult timp neschimbată și pe parcursul returului în special în zonele mijlocașilor și atacului. În apărare semnalăm prezența lui Vlad (etapa a XVII-a), mai întîi alături de Pojoni și apoi singur, iar în disputa dintre Ivăncescu și Crețu, pentru postul de fundaș dreapta, cîștigă ...extrema dreaptă băcăuană, Mioc!

Etapa a XIX-a aduce unul din marile momente neplăcute ale acestui campionat: accidentarea gravă a lui Ianul, în min. 88 al meciului cu Universitatea Craiova. Ieșeanul, unul dintre cei mai bine notați jucători ai competiției, părăsește definitiv scena întrecerii, locul său fiind ocupat, pe rînd, de Lereter, Catargiu și, în final, de Pexa (etapa a XXVII-a), care va reveni, de fapt, pe postul de unde a plecat la un moment dat. La mijloc, Bölöni se mai intercalează, din cînd în cînd, între Anca și Simionaș, iar în față, atacul pare de neclintit. Pînă în etapa a XXII-a, cînd o nouă „lovitură de teatru" (operația de menisc a lui Dembrovschi) face vacantă poziția de înaintaș central dreapta. Arădeanul Kun nu se lasă mult așteptat și lucrurile par să se desfășoare, în continuare, fără complicații.

Ultimele etape sînt, însă, neașteptat de dramatice, de-a dreptul pline de seisme. Lucescu, indisponibil două meciuri, pierde echipa și Mioc, mereu nehotărît între fundaș și extremă, îi ia locul, cedîndu-l pe al său lui Ivăncescu. Celălalt fundaș lateral, Popovici, mult timp solitar pe stînga, este ajuns în „linia dreaptă" de Czako și nevoit să se mulțumească, pînă la urmă, cu tovărășia acestuia pe podium. Simionaș este și el în criză și cedează, pentru moment, în fața lui Bölöni, după care revine puternic, în ultima etapă, și reintră în drepturi, la egalitate, însă, cu un personaj inedit în această luptă: Marian Popescu. În atac, fericirea lui Kun a fost de scurtă durată, accidentarea acestuia în jocul cu Universitatea Cluj oferindu-i unui alt personaj-surpriză, Fazekas, posibilitatea de a cîștiga nesperat un loc în echipă. În rest, Adamache, Pexa, Vlad, Anca, Domide și Hajnal sînt la distanțe mult prea mari față de urmăritori, pentru ca să mai aibă emoții pe linia de sosire.

Așa s-a încheiat disputa dîrză pentru fotoliile laureaților pe posturi, din echipa campionatului, 1971-1972. Inițial, au pornit în cursă 330 de jucători, din 16 echipe, 39 dintre aceștia aflîndu-se permanent în lupta pentru întîietate. Și, în final, numai 13 din ei au urcat pe podiumul învingătorilor. Premianții.

MICI PRETEXTE DE REFLECȚIE

● Din echipa campionatului de anul trecut un singur jucător și-a menținut locul și în această ediție: **piteșteanul VLAD.** Alți doi componenți ai „11"-lui precedent **(Nunweiller VI și Vigu)** se găsesc anul acesta totuși, în primii 5 pe posturi. Restul ..

● Marele absent al actualei echipe este **Ianul**, care fără nefericitul accident din etapa a XIX, ar fi încheiat probabil întrecerea ca și în 1971, tot cu un punctaj maxim.

● **Hajnal** poate fi socotit un exemplu al constanței. A fost singurul, permanent prezent, în echipa campionatului 1971—1972 din prima și pînă în ultima etapă.

● Făcînd o medie generală a notelor realizate pe ansamblul echipei obținem un 7,45, echivalent cu un calificativ de satisfăcător spre bine. Asta la fucătorii cei mai bine cotați ai campionatului! Ce să mai spunem atunci, de ceilalți?

● Repartiția pe echipe a totalului de 62 de jucători, clasați în primii cinci pe posturi, arată cam așa: **U.T.A. — 9, Universitatea Cluj — 8, F.C. Argeș, A.S.A. și Steagul roșu — cîte 7... Politehnica — 1, și Crișul** — nici unul. Aproape aceeași ordine din clasamentul general final al acestui campionat. Asta spune totuși ceva!

● Din cei 20 tricolori ai recentului sezon internațional, 11 sînt în primii cinci și dintre aceștia numai patru pe primul loc. Lipsesc din această ierarhizare: **Răducanu, Sătmăreanu, Dinu, N. Ionescu, Iordănescu, Dembrovschi, Fl. Dumitrescu.** Unii cu motiv întemeiat (accidente) alții...

● Lipsește, de asemenea, din aceste clasamente și golgeterul campionatului, **Oblemenco.** Absență motivată, însă, de un accident care l-a ținut pe tunarul craiovean multe etape în afara terenului de joc.

● În sfîrșit, primii trei jucători ai echipei campionatului, cei mai buni dintre cei buni în ordinea notelor, **Adamache 235, Domide 233, Vlad 230.** Acesta din urmă cu un punct mai mult decît a realizat anul trecut!

Pagină realizată de Mihai IONESCU

PENTRU AGENDA DV.

CALENDARUL SEZONULUI DE TOAMNĂ

Vă prezentăm, sub forma unui tabel, programul perioadei precompetiționale și al sezonului de toamnă, conținînd datele celor mai importante competiții și acțiuni.

De la prima lecturare se poate constata că este un calendar destul de încărcat, a cărui elaborare a fost dificilă, dat fiind faptul că trebuia bine sincronizate competițiile cu activitatea lotului reprezentativ, pe de o parte, iar pe de alta cu **datele fixe** ale cupelor europene. Abundența de jocuri și etape competiționale, ca și unele cerințe ale activității lotului A au determinat și programări în cursul săptămînii (miercurea), ca de pildă cupele europene, împotriva cărora făcuseră obiecțiuni cîteva echipe și în special participantele la aceste cupe europene, vădit dezavantajate prin plusul de jocuri disputate la scurte intervale față de celelalte divizionare A.

Mai remarcăm faptul că, pentru a descongestiona calendarul de primăvară, federația a programat la sfîrșitul sezonului de toamnă două din etapele Cupei României (16-imile și 8-imile), care de obicei aveau loc primăvara. Poate însă, că era mai bine dacă măcar una din ele (8-imile) ar fi fost programată la 17 și nu la 3 decembrie, adică după încheierea turului Diviziei A, pentru ca în etapele de Cupă din faza a doua (cu participarea echipelor județene și din Diviziile C și B) sau etapa a XI-a din Divizia A. De asemenea, unele jocuri divizionare A vor avea loc sîmbăta, în cazul etapelor care preced întîlnirile din cupele europene. În fine, stagiile de pregătire ale lotului A au fost reduse la minimum, cu excepția celui dinaintea partidei cu Finlanda de la Helsinki. Din păcate însă, n-a putut fi evitată pentru a nu risca prelungirea sezonului de toamnă peste jumătatea lui decembrie, programarea etapelor divizionare A imediat după jocurile din eventualitatea unei înrăutățiri a vremii, să nu fie afectate jocurile de campionat, etapa de Cupă putînd fi amînată în caz de nevoie.

În încheierea acestor scurte considerații, ne exprimăm speranța că se va permanentiza programarea jocurilor în nocturnă, care — cum s-a văzut — atrag numeroși spectatori și, în același timp, contribuie la obișnuirea jucătorilor cu meciuri la lumina reflectoarelor, cum — de altfel — parte din ei vor fi chemați să joace în asemenea condiții în confruntări internaționale.

5—17 (23). VII	: Perioadă de vacanță (după cum echipele au încheiat sezonul la 25. VI sau mai tîrziu)
17 (23). VII—19. VIII	: Perioada pregătitoare pentru campionat
28. VII — 6. VIII	: „CUPA PRIETENIA", turneu internațional de juniori în România
31. VII — 15. VIII	: Pregătirea selecționatei de tineret și participarea la BALCANIADA DE LA IZMIR
31. VII — 2. VIII	: Stagiu de pregătire pentru lotul A
13. VIII	: Cupa României (faza interjudețeană)
20. VIII	: Divizia A, B și C, prima etapă
27. VIII	: Divizia A, B, și C, etapa a II-a
30. VIII	: Cupa României (intră în joc divizionarele C)
3. IX	: ROMÂNIA — AUSTRIA, echipele A și de tineret Divizia B și C, etapa a III-a
9. XI	: Divizia A, etapa a III-a
10. IX	: Divizia B și C, etapa a IV-a
13. IX	: CUPELE EUROPENE (16-imi, tur)
17 IX	: Divizia B și C, etapa a V-a
20. IX	: FINLANDA — ROMANIA, preliminarii C.M. Cupa României (echipe județene și divizionare C)
24. IX	: Divizia A, etapa a IV-a, Divizia B și C, et. VI
27. IX	: CUPELE EUROPENE (16-imi, retur)
1. X	: Divizia A, et. V, Divizia B și C, et. VII
8. X	: Divizia A, et. VI, Divizia B și C, et. VIII
9—11. X	: Stagiu de pregătire pentru lotul A
11 X	: Cupa României (echipe județene și divizionare C)
15. X	: Divizia A, et. VII, Divizia B și C, et. IX
21—22. X	: Divizia A, et. VII
22. X	: Divizia B și C, et. X
25. X	: CUPELE EUROPENE (8-imi, tur) Cupa României (intră în joc divizionarele B)
29. X	: ROMANIA — ALBANIA, preliminarii C.M. ALBANIA — ROMANIA (tineret), preliminarii C.E. Divizia A, et. XV
4—5. XI	: Divizia A, et. IX
5. XI	: Divizia B și C, et. XII
8. XI	: CUPELE EUROPENE (8-imi, retur) Cupa României
12. XI	: Divizia A, et. X, Divizia B și C, et. XIII
XI	: Divizia A, etapa a XI-a
19. XI	: Divizia A, et. XII, Divizia B, et. XIV
22. XI	: Cupa României (16-imile)
25—26. XI	: Divizia A, etapa a XIII-a
26. XI	: Divizia B, et. XV
29 XI	: CUPELE EUROPENE (Cupa U.E.F.A.)
3. XII	: Cupa României (optimile)
9—10. XII	: Divizia A, etapa a XIV-a
13. XII	: CUPELE EUROPENE (Cupa U.E.F.A.)
17. XII	: Divizia A, etapa a XV-a

SUPERLATIVE...

● Cele mai multe victorii : F.C. Argeș — 19

● Cele mai puține: Crișul — 2

● Cele mai multe meciuri nule : Politehnica — 12

● Cele mai puține : F.C. Argeș — 3

● Cele mai puține înfrîngeri : F.C. Argeș — 8

● Cele mai multe : Crișul — 19

● Cele mai multe goluri marcate : ACASĂ U.T.A. — 36 ; ÎN DEPLASARE Dinamo — 16 ; ÎN TOTAL F.C. Argeș și U.T.A. — cîte 51

● Cele mai multe goluri primite : ACASĂ Crișul — 16 ; ÎN DEPLASARE Crișul — 38 ; ÎN TOTAL Crișul — 54

● Cele mai puține goluri marcate : ACASĂ Crișul — 13 ; ÎN DEPLASARE Crișul — 4 ; ÎN TOTAL Crișul 17.

● Cele mai puține goluri primite : ACASĂ A.S.A. — 5; ÎN DEPLASARE St. roșu — 14; ÎN TOTAL St. roșu 21.

● Singura echipă neînvinsă pe teren propriu : A.S.A. În schimb, Farul, Politehnica și Crișul sînt singurele formații care n-au reușit nici o victorie în deplasare.

●

DE 63 DE ORI 1—0!...

Știți care scor a fost cel mai frecvent în campionatul pe anul 1971/72 ? Vă spunem noi : 1—0. A fost înregistrat de nu mai puțin de 63 de ori! Adică peste 26%... În rest, frecvența scorurilor a fost următoarea : 2—0 și 2—1 de cîte 30 ori ; 0—0 de 23 ori ; 1—1 de 20 ori ; 3—0 de 19 ori ; 3—1 de 15 ori ; 2—2 de 9 ori ; 4—1 de 6 ori ; 3—2 și 4—0 de 5 ori ; 4—2 și 5—1 de 4 ori ; 5—0 de 3 ori ; 3—3 de 2 ori ; 6—0 și 7—0 o dată.

Rezultă, printre altele, că peste 52% din victorii au fost obținute la un gol diferență și că peste 22% din rezultate reprezintă egalități.

●

ÎN 12 ANI — UN GOL MAI PUȚIN...

Media golurilor pe meci, realizată în campionat, a fost cea mai mică din cîte s-a consemnat pînă acum, din 1946/47. Comparînd-o cu cea înregistrată în ediția 1960/61 rezultă că Divizia A a pierdut un gol : 2,37 față de 3,36 !... Iată, de altfel, mediile ultimelor 12 ediții ale campionatului : 3,36 în 1960/61 ; 3,30 în 1961/62 ; 3,26 în 1962/63 ; 2,93 în 1963/64 ; 2,46 în 1964/65 ; 2,78 în 1965/66 ; 2,61 în 1966/67 ; 2,42 în 1967/68 ; 2,60 în 1968/69 ; 2,71 în 1969/70 ; 2,48 în 1970/71 și 2,37 în 1971/72.

Cine să fie de vină : apărarea, devenită mai bună, sau atacul tot mai ineficace ? Sau amîndouă ?...

EDIȚIA 1971-1972 • CAMPIONATUL NAȚIONAL • DIVIZIA NAȚIONALĂ A • CAMPIONATUL NAȚIONAL • EDIȚIA 1971-1972

CLASAMENTUL RETURULUI

Într-un clasament făcut numai în baza rezultatelor din a doua jumătate a campionatului, primul loc este ocupat tot de F. C. Argeș. Acest clasament oferă cîteva interesante teme de discuție : ● pe locul 2 se află A.S.A., una din revelațiile campionatului ● turul de forță reușit de C.F.R. care cu 18 puncte cucerite în primăvară este clasat pe locul 4 ! ● poziția neschimbată a bucureștenilor : de la locul 7 în jos... ● patru echipe foste campioane naționale, Dinamo, U.T.A., Steaua și Rapid, formează o grupă de mijloc ! ● „constanța" echipelor Politehnica și Crișul, codașe și aici !

1. F. C. ARGEȘ	15	10	3	2	25—13	23
2. A.S.A.	15	9	1	5	20—15	19
3. „U" Cluj	15	8	3	4	15—12	19
4. C.F.R.	15	8	2	5	16—12	18
5. „U" Craiova	15	8	1	6	24—15	17
6. St. roșu	15	7	3	5	18—10	17
7. Dinamo	15	6	3	6	23—17	15
8. U.T.A.	15	6	3	6	18—15	15
9. Steaua	15	6	2	7	18—14	14
10. Rapid	15	6	2	7	20—19	14
11. Farul	15	4	6	5	14—18	14
12. Petrolul	15	4	5	6	15—18	13
13. Sport Club	15	6	1	8	12—23	13
14. Jiul	15	5	2	8	12—22	12
15. Politehnica	15	2	7	6	13—20	11
16. Crișul	15	1	4	10	12—23	6

„TUNARII" ECHIPELOR

Vă prezentăm mai jos cei 16 „tunari" ai echipelor din Divizia A în campionatul recent încheiat. În paranteze: jucătorii cei mai eficace în ediția trecută a Diviziei A.

● F.C. ARGEȘ : **Dobrin** 15 (**Frățilă** 13) ● U.T.A. : **Kun II** 12 (**Broșovschi** 9) ● „U" CLUJ : **Adam** 10 (Adam 12) ● A.S.A. : **Mureșan** 10 (Fazekas 11 — la „B") ● STEAGUL ROȘU : **Pescaru** 12 (Pescaru și Dumitriu II 5) ● SPORT CLUB : **Rugiubei** 11 (Rugiubei 8) ● DINAMO: **Fl. Dumitrescu** 8 (Dumitrache 15)

MUREȘAN (A.S.A.)

● UNIVERSITATEA CRAIOVA : **Oblemenco** 20 (Oblemenco 12) ● STEAUA : **Tătaru** 7 (Tătaru 15) ● RAPID : **Neagu** 16 (Neagu 12) ● FARUL : **Caraman, Ologu** 4 (Tufan 8) ● JIUL : **Stoian** 6 (I. Constantin 9) ● C.F.R. : **Soo** 8 (O. Ionescu 8) ● PETROLUL : **Dincuță** 7 (Dincuță 8) ● POLITEHNICA : **Cuperman** 8 (Moldoveanu 15) ● CRIȘUL : **Tămaș** 3 (Sătmăreanu II 7 — la „B").

Cum se vede, s-au menținut pe pozițiile de golgeteri ai echipelor : Adam, Pescaru, Rugiubei, Oblemenco, Tătaru, Neagu și Dincuță.

DINAMO DOMINĂ ÎN CLASAMENTUL CLASAMENTELOR

În tabela de clasificare alcătuită prin totalizarea bilanțului echipelor divizionare A la sfîrșitul fiecărui campionat și din care redăm mai jos primele opt clasate, pe primul loc continuă să se mențină Dinamo București :

1. Dinamo București	612	308	135	169	1142—756	751
2. Steaua București	612	286	149	177	1104—770	721
3. U. T. Arad	638	279	152	207	1092—882	710
4. Rapid București	592	262	144	186	966—729	668
5. „U" Cluj	594	220	136	238	832—867	576
6. Petrolul Ploiești	491	204	112	175	698—577	520
7. Jiul Petroșani	507	173	120	214	634—766	466
8. Steagul roșu Brașov	365	151	78	136	527—475	380

ECHIPELE		1 F.C.A	2 U.T.A.	3 U.Cj.	4 A.S.A	5 St.R.	6 SC.B.	7 D.B.	8 U.Cv.	9 S.B.	10 R.B.	11 F.Ct	12 J.Pt	13 C.F.R.	14 P.Pl.	15 P.Is.	16 C.Or.
1. F.C. ARGEȘ • PITEȘTI •	A		2-1	0-0	1-0	0-2	3-1	3-2*	4-2	2-1	2-1*	3-0*	2-0*	2-1*	5-0*	2-0*	4-1
	D		0-4*	1-2*	0-3*	1-2*	1-4*	3-2	2-1*	1-2*	2-0	0-0	1-1	0-1	2-1	1-0	1-0*
2. U.T.A. • ARAD •	A	4-0*		1-0	5-1*	2-0	2-0	1-2	3-0*	2-2*	1-1	1-0*	4-1	4-0*	4-2	4-1*	1-0
	D	1-2		0-2	0-0	1-0*	2-4*	1-1*	0-2	0-1	1-1*	1-3	1-1*	0-0	2-0*	0-1	2-1*
3. „U" • CLUJ •	A	2-1*	2-0*		1-2	1-0	3-1*	2-1	2-0*	1-0*	1-0	3-0*	1-0	1-0*	2-2	1-1	4-0*
	D	0-0	0-1		0-1*	1-1*	0-1	2-3*	1-0	0-2	0-1*	1-0	0-3*	1-0	0-1*	3-3*	3-2
4. A.S. ARMATA • TG. MUREȘ •	A	3-0*	0-0	1-0		3-1	3-2*	0-0*	0-0*	1-0	3-0	0-0*	2-0	1-1*	3-0*	3-1	3-1
	D	0-1	1-5*	2-1*		1-3*	0-1	2-1	0-2	1-1*	0-1*	0-1	0-0*	1-0	0-5	0-2*	1-0*
5. ST. ROȘU • BRAȘOV •	A	2-1*	0-1*	1-1*	3-1*		2-0*	2-1	0-1	0-0	5-1*	3-0	1-0*	2-0	3-0*	0-0	1-0
	D	2-0	0-2	0-1	1-3		2-0	2-2*	0-1*	0-0*	5-1	0-2*	0-1	0-0*	0-0	0-1*	0-0*
6. SPORT CLUB • BACĂU •	A	4-1*	4-2*	1-0	1-0	0-2		3-1*	3-0*	1-0*	1-0	3-1*	1-0	4-1*	0-1	3-1	0-0*
	D	1-3	0-2	1-3*	2-3*	0-2*		0-6	0-3	1-2	2-1*	1-1	0-0*	0-1	1-2*	1-1*	2-1
7. DINAMO • BUCUREȘTI •	A	2-3	1-1*	3-2*	1-2	2-2*	6-0		3-0*	1-0*	1-0	0-1*	3-0	0-0	1-1*	1-0	3-1*
	D	2-3*	2-1	1-2	0-0*	1-2	1-3*		1-2	1-0	1-2*	0-0	1-2*	3-1*	0-2	1-0*	3-3
8. „U" • CRAIOVA •	A	1-2*	2-0	0-1	2-0	1-0*	3-0	2-1		2-1	3-0*	2-0*	4-0	2-2*	3-0	5-0*	2-0*
	D	2-4	0-3*	0-2*	0-0*	1-0	0-3*	0-3*		1-1*	0-2	1-2	0-3*	0-1	1-1*	1-1	1-2
9. STEAUA • BUCUREȘTI •	A	2-1*	1-0	2-0	1-1*	0-0*	2-1	0-1	1-1*		2-1*	2-0*	3-0	1-1*	3-0	1-1	4-0*
	D	1-2	2-2*	0-1*	0-1	0-0	0-1*	0-1*	1-2		1-2	0-1	1-1*	1-2	2-0*	0-2*	2-1
10. RAPID • BUCUREȘTI •	A	0-2	1-1*	1-0*	1-0*	1-5	1-2*	2-1*	2-0	2-1		1-0	5-1*	3-1	2-0*	1-0*	7-0
	D	1-2*	1-1	0-1	0-3	1-5*	0-1	0-1	0-3*	1-2*		2-2*	1-0	1-0*	0-1	2-2	0-1*
11. FARUL • CONSTANȚA •	A	0-0	3-1	0-1	1-0	2-0*	1-1	1-0*	2-1	1-0	2-2*		1-0*	1-0*	1-1	2-2*	4-1*
	D	0-3*	0-1*	0-3*	0-0*	0-3	1-3*	0-0	0-2*	0-2*	0-1		2-2	1-3	0-1*	1-3	1-1
12. JIUL • PETROȘANI •	A	1-1	1-1*	3-0*	0-0*	1-0	0-0*	2-1*	3-0*	1-1*	0-1	2-2		1-0	2-0	2-0	2-0
	D	0-2*	1-4	0-1	0-2	0-1*	0-1	0-3	0-4	0-3	1-5*	0-1*		2-1*	1-0*	0-3*	0-0*
13. C.F.R. • CLUJ •	A	1-0	0-0	0-1	1-1*	0-0*	1-0	1-3*	1-0	2-1	0-1*	3-1	1-2*		1-0*	2-2*	2-0
	D	1-2*	0-4*	0-1*	0-1	0-2	1-4*	0-0	2-2*	1-1*	1-3	0-1*	0-1		1-0	4-2	0-1*
14. PETROLUL • PLOIEȘTI •	A	1-2	0-2*	1-0*	5-0	0-0	2-1*	2-0	1-1*	0-2*	1-0	1-0*	0-1*	0-1		0-0	1-0*
	D	0-5*	2-4	2-2	0-3*	0-3*	1-0	1-1*	0-3	0-3	0-2*	1-1	0-2	0-1*		1-0*	0-0
15. POLITEHNICA • IAȘI •	A	0-1	1-0	3-3*	2-0*	1-0*	1-1*	0-1*	1-1	2-0*	2-2	3-1	3-0*	2-4	0-1*		0-0
	D	0-2*	1-4*	1-1	1-3	0-0	1-3	0-1	0-5*	1-1	0-1*	2-2*	0-2	2-2*	0-0		0-0*
16. CRIȘUL • ORADEA •	A	0-1*	1-2*	2-3	0-1*	0-0*	1-2	3-3	2-1	1-2	1-0*	1-1	0-0*	1-0*	0-0	0-0*	
	D	1-4	0-1	0-4*	1-3	0-1	0-0*	1-3*	0-2*	0-4*	0-7	1-4*	0-2	0-2	0-1*	0-0	

LEGENDĂ A = ACASĂ D = DEPLASARE • = REZULTATE DIN TUR

DUPĂ 30 DE ANI, „CUPA ROMÂNIEI" A POPOSIT DIN NOU ÎN VITRINA RAPIDULUI!

ÎN SFÎRȘIT, O BUCUREȘTEANĂ ÎN CUPELE EUROPENE!

Ca de obicei, Cupei — ajunsă la a 35-a sa ediție — i-a revenit și în acest an cinstea de a trage cortina peste stagiunea fotbalistică 1971/72, o dată cu consumarea ultimului său act, finala, în cadrul feeric al nocturnei de pe „23 August" și în fața a peste 22.000 de spectatori plătitori, în majoritate suporteri ai giuleștenilor, purtînd steaguri și stegulețe ale clubului lor, pancarte și schipsitele tălăngi.

Trofeul și l-au disputat Rapid și (prezență inedită) Jiul din Petroșani. Victoria, cum se știe, a revenit echipei lui Razii Mariuș și Gh. Nuțescu, care a intrat astfel în posesia mult invidiatei Cupe.

Succesul, de necontestat, al feroviarilor bucureșteni are multiple semnificații:

● RAPID REINTRĂ ÎN POSESIA TROFEULUI DUPĂ 30 DE ANI de la data la care Cupa a poposit ultima oară în vitrina clubului, timp în care s-au zbătut să reînnoade tradiția vechiului Rapid, specialist al Cupei (7 victorii finale), a fost de cîteva ori la un pas de realizarea visului, dar a eșuat;

● este PRIMUL DUEL CU PROVINCIA CÎȘTIGAT ÎN ACEST SEZON DE CAPITALĂ;

● PREZENTA UNEI ECHIPE BUCUREȘTENE ÎN CUPELE EUROPENE (compromisă la un moment dat) ESTE ASIGURATĂ, Rapid fiind participantă acum în Cupa cupelor.

Cum s-ar spune, Rapid a salvat „blazonul" fotbalului bucureștean prin această victorie în Cupă.

Finala, fără să depășească factura modestă și calificativul de sașiștilor, a oferit totuși, mai ales în prima sa parte, cîteva momente interesante și faze pasionante. Adică exact în perioada cînd Jiul a reușit să mențină un echilibru în joc, s-a arătat un adversar ambițios, opunînd o apărare atentă — bine condusă de GEORGEVICI și ajutată de DODU — și un atac destul de agresiv (dar sub nivelul comportării din meciul cu Dinamo de la Pitești) „împins" excelent de același DODU (cel mai bun om al Jiului) și condus de „prima vioară" MULȚESCU. Și în această primă repriză, mai echilibrată, Rapid avînd însă o ușoară superioritate teritorială și tactică, oaspeții au fost la un pas de a produce emoții partenerului și tribunelor. La 1—0, goi marcat cu concursul lui SUCIU, FĂGAȘ a ratat o bună ocazie, apoi la 2—0, MULȚESCU urmat și de FĂGAȘ, în aceeași clipă, au ratat-o și pe a doua, la o centrare excelentă a lui DODU. Mingea s-a plimbat vestingherită prin fața porții și a ajuns pînă la Pop care a degajat-o. Au fost, de fapt, singurele ocazii de care a beneficiat Jiul în întregul meci.

În general, însă, meciul a fost controlat sub toate aspectele de Rapid, în special după pauză, cînd superioritatea sa a fost clară.

Prin ce a fost mai bună cîștigătoarea Cupei?

MAI ÎNTÎI PRINTR-UN ANSAMBLU MAI BINE SUDAT, CARE — AVÎND ȘI O PREGĂTIRE FIZICA SUPERIOARĂ ADVERSARULUI — A DESFĂȘURAT UN JOC MAI BINE ORGANIZAT, în ritm mai rapid sau mai lent, după cum impunea cursul meciului, alternînd direcțiile de atac sau „pisînd" mereu pe aceeași parte unde sesiza slăbiciuni în apărarea din față. În al doilea rînd PRIN SUPERIORITĂȚI INDIVIDUALE ÎN FIECARE COMPARTIMENT și pe posturi determinante în impunerea jocului propriu: cuplul LUPESCU—BOC a fost mai bun decît „vis-à-vis"-ul, fundașii laterali mai prompți și mai rapizi, centrocampiștii- DUMITRU - ANGELESCU, la care s-a adăugat în mod foarte util, CODREANU, n-au avut decît pe DODU rival în tabăra adversă, iar în atac NĂSTURESCU a fost o extremă în zi mare, care a tras tot atacul după ea, și a și fost bine jucat, MARIN ȘTELIAN n-a putut fi egalat decît de MULȚESCU, iar NEAGU a fost pumicelul care i-a lipsit Jiului. În fine, printr-o stare psihică și putere de mobilizare superioară petroșănenilor, care le-au permis feroviarilor să iasă cu fața curată din momentele dificile, puține la număr, sau să macine treptat forțele partenerului, înăbușindu-i încet-încet orice veleitate și în primul rînd reeditarea „minunii" de la Pitești. La 2—0 Rapid n-a considerat meciul cîștigat, a continuat să atace, iar spre sfîrșit a știut să mențină în posesie balonul lungi perioade de timp. Prin toate acestea și-a atins țelul mult visat: Cupa, înscrisă pentru a 8-a oară în palmaresul său, alături de care figurează și trei prezențe ca finalistă.

Jiul, repetăm, n-a mai făcut joc cul de la Pitești; e drept, și riposta adversarului a fost alta. Dar, a luptat cu mult curaj și voință, însă a trebuit să se încline în fața diferenței de resurse și valoare, pe ansamblu și individuală. Pentru echipa din Valea Jiului rămîne totuși o performanță faptul că a ajuns, la a 23-a sa prezență în fața superioară a Cupei, în finala ei. Dispune de elemente talentate, susceptibile de progres, cu care antrenorul EUGEN IORDACHE poate consolida actuala formație, sporindu-i capacitatea de efort și randamentul. Are, mai ales, ceea ce azi sînt tot mai mult prețuiți în fotbal: jucători cu reale calități de extreme, FĂGAȘ și URMEȘ. Totul depinde însă de jucători pentru a se realiza.

În încheiere, o apreciere lună pentru arbitrajul competent, atent și autoritar prestat de GH. LIMONA, prezent — printr-un plasament excelent — mereu în apropierea fazei de joc, ceea ce i-a permis să sesizeze orice infracțiune și, deci, să intervină prompt.

Petre GAȚU

1—0

Suciu a scăpat mingea în față. Marin Stelian sutează cu precizie și... în timp ce Neagu își manifestă satisfacția, Georgevici (nr. 3) va trebui să scoată mingea din plasă

2—0

În vervă deosebită de șut, Neagu reia violent... și face inutil plonjonul lui Suciu, balonul poposind, pentru a doua și ultima oară, în plasa porții petroșenenilor

Fotografii de Paul ROMOSAN

Turul de pistă al învingătorilor. Lupescu și Răducanu conduc... plutonul feroviarilor, intrați în posesia Cupei

Foto: Dragoș NEAGU

SINTEZA FINALEI

● ASPECTUL GENERAL AL JOCULUI. Decalajul valoric dintre cele două formații s-a făcut simțit din start. Oaspeții au căutat să compenseze diferența, printr-un mare travaliu, mai ales la mijlocul terenului, acolo unde Dodu a făcut mari eforturi. Cunoscînd bețele din apărarea Jiului (din meciul susținut la Petroșani în etapa a 25-a a campionatului), giuleștenii și-au atras majoritatea acțiunilor pe latura dreaptă a terenului, acolo unde Năsturescu — în deosebită vervă — i-a depășit cu regularitate pe Tonca. Calmul și discernămîntul lui Dumitru în alegerea momentului declanșării atacului, au jucat un rol important în tranșarea disputei.

● REPRIZA I. Încerstuidinea n-a durat decît trei minute, timp în care jucătorii Jiului au lăsat impresia că sînt puși pe fapte mari. După primirea golului, oaspeții n-au cedat și au făcut eforturi însemnate pentru a restabili echilibrul, dar atacurile lor s-au stins la marginea careului, acolo unde o apărare sobră, în frunte cu Boc și Lupescu, a fost greu de depășit. În schimb rapidiștii, mai experimentați, au păstrat mai multă vreme inițiativa, știind să apese pe accelerator atunci cînd a fost cazul și căutînd să-și mărească avantajul.

● REPRIZA A II-A. În această parte a întîlnirii, siguri de victorie, giuleștenii, evoluînd mult mai decontractați, O dată cu scurgerea timpului, ei devin stăpîni pe situație, controlează jocul, a-

RAPID—JIUL 2—0 (2—0)

AU MARCAT: MARIN ȘTELIAN (min. 31), NEAGU (min. 37).

STADIONUL „23 August": timp frumos; teren bun; spectatori: 30 000.

RAPID: Răducanu — POP, LUPESCU, BOC, Codrea — ANGELESCU, DUMITRU — NĂSTURESCU, M. Ștelian, NEAGU, Codreanu (min. 64 Pircalabu).

JIUL: Suciu — Georgescu, GEORGEVICI, Sinker, Tonca — DODU, Colormani — Urmeș (min. 49 Stoian), MULȚESCU, Libardi, Făgaș.

ARBITRU: GHEORGHE LIMONA, foarte bun, ajutat la fînțe de C. Dragolescu și Al. Grigorescu (toți din București).

...UM S-A MARCAT. Min. 3: Dumitru îl lansează pe Năsturescu, Tonca depășit și mingea centrată cu este respinsă defectuos de Suciu la M. Ștelian care trimite din aproape, fără dificultate, în plasă: Min. 27: Neagu preia o minge de 35 m de poarta lui Suciu, pătrunde careu, lateral dreapta, și deși flanat de Georgevici, șutează tare, sus în ul opus, imparabil și spectaculos:

ALTE MOMENTE IMPORTANTE. 8': o pasă înapoi a lui Boc este ospătată de Făgaș care pătrunde în careu, șutează puternic pe jos, dar Rădueanu apără. Min. 13: centrare Năsturescu, reluare cu capul M. Ștelian peste bara transversală. Min. 32: acțiune personală a lui Dodu urmată de o centrare pe jos prin fața porții lui Rădueanu și mingea trece milimetrie pe lîngă Mulțescu și Făgaș, surprinși de rapiditatea fazei. Min. 46: Neagu îi pasează cu călcîiul lui Codrea, acesta șutează pe jos, Suciu respinge pînă la M. Ștelian și Tonca, răsărit ca din pămînt, salvează de pe linia porții.

Gheorghe NERTEA

CA ATUNCI, ÎN 1967...

Am întîlnit, în sfîrșit, rapiduști fericiți, și jucători, și susporteri...

Jucătorii erau acolo, imediat după meci, într-una din cabinele de la „23 August", o cabină a veseliei dezlănțuite.

Ne plimbăm, cu carnetul în mînă, după impresii...

...„Scrieți, acolo — ne roagă portarul Rapidului — că sînt din nou fericit. Cum n-am mai fost din 1967, cînd echipa noastră a luat primul campionat din istoria clubului. Știți ce înseamnă pentru mine această Cupă? Posibilitatea de a juca, iarăși, în toamnă, într-o competiție europeană. Mă va revedea lumea, acasă la noi și peste hotare, va fi vorba despre mine din nou lucruri bune și nea Angelo. Da, visez să revintru în poarta echipei naționale, din ziua în care am fost îndepărtat de la loi. Am meditat mult, recunosc că am fost vinovat, dar, vă asigur, n-o să se mai întîmple. Voi fi serios ca în această finală..."

Notez tot ce-mi mărturisește, spasti, Rădueanu, cărula îi mulțumesc, în gînd, pentru... tema reportajului ce mi l-a sugerat. Mi-a reamintit de faptul că a apărat, atunci, la primul titlu de campion al Rapidului și că n-a fost... singurul dintre cei prezenți, acum, în cabină. Lupescu, aflat lîngă noi, a supraviețuit și el formației '67. E obosit, dar și bucuros. Își șterge transpirația cu gesturi încete și se lasă... ademenit:

— A fost greu, Lupescu?

— Pînă în minutul 74...

— ?!?

— Depășisem minutul (n.n. 73) în care Jiul, condus de Dinamo cu 2—0, la Pitești, venea tare din urmă. Și știți ce-a făcut...

— Ești, cumva, superstițios?

— Nu, doar prevăzător. Știneam mult să adaug la titlu și o Cupă. După 11 ani la Rapid, mă retrag avînd satisfacția datoriei împlinite.

În continuare, caut, deci, doar rapiduști „promoția '67", acei cu evenitul... întîmplat și astăzi. Mai joc vreo doi ani la Rapid. Pînă la 32 de ani. 30 împliniesc pe 24 august, în aceeași zi cînd fiul meu, Mugurel, va avea cinci anișori...

— Și în al dollea rînd?

— Că Rapidul a reabilitat Capitala. Sînt a 1—1. Provincia — campionatul, Bucureștiul — Cupa!

Rapidul și-a păstrat ambii cărăuți, așa încît după Năsturescu, urmează... Codreanu. Își dă de sub duș, își reface din suflu, apelînd la lămîia îmbibată bine în zahăr.

— Ce zici, Codreanule? Vezi că poanta cu Bucureștiul și Provincia a luat-o prietenul Năsturescu...

— Am și eu una, care-mi prilejuiește motive de satisfacție.

— Spune-o...

— Doar antrenori — foști jucători ai Rapidului ne-au condus la succese: Valentin Stănescu în campionat, Bazil Marian în Cupă...

— E bună. Și altceva?

— Să vă spună și Dinu, chiar dacă a-a jucat în finală.

Da, Dinu a fi tricoul în '67. Se reportaj.

— Ce n-ai j

— Mă supăr c recidivat cu Metal am părăsit terem Azi n-am jucat, da puțin fericit. Mi făcut din plin date și Angelescu mi s- mai buni.

— De cînd ești l nule?

— De cînd mă ani...

— Ciți ai acum

— 29...

Și Neagu e în G tragedă, vîrstă. A și Dinu, filiera pîl — senior!, aici, la debutul fiind cev „Debutul mere în aminteste el, s-a p într-o partidă cu Cupă. Din atac l rescu, accidentat, în locul lui Oblem tatul a fost egal, d tificat noi, fiind evoluase în deplas buit să plece ton sfîrșitul lui '68, ca rizez în echipa ma știți".

Pe nesimțite, ve dului se goleste. noapte, la autobu — omul și... torța tă pe jucători. C Pîrlești, în '67, cin cerit titlul de cam

G. NIC

PE CALEA GRIVIȚEI ȘI ÎN GIULEȘTI A FOST NOAPTE ALBĂ

Duminică dimineață, orele 9, în Piața Chibrit. Trei steaguri alb-vișinii și un grup masiv de oameni... Marele fluviu al galeriei rapidiste își adună apele... Cu aproape 11 ore înainte de meci... Pe toată Calea Griviței, și dincolo, peste pod, în Giulești, se pregătește mareea sărbătoare a Cupei. De 30 de ani aceste locuri ale Bucureștiului așteaptă încă o Cupă...

...La stadion, cu o oră și jumătate înaintea finalei. Ambele echipe sînt prezente. Următoarele finale juniorilor. Jucătorii Rapidului au coborît lîngă teren să binecuvinteze, parcă, arena unde vor să triumfe Minerii s-au retras între spectatorii dintr-un colț al tribunei a doua. Cîțiva susporteri, venîți din Valea Jiului, fi descoperă și îi aplaudă. Întîlnesc o emoție mult mai mare în tabăra Jiului. În fond, Jiul e prima dată într-o finală a Cupei și e foarte firesc. Giuleștenii sînt mai deconectați, deși se vede că se tem de jocul întîmplării. Despre meci nu prea se vorbește deschis. Numai Dumitru e categoric: „Am promis Cupa în Giulești! Trebuie s-o aducem!"

Înainte de meci, la cabine. În parter, rapidiștii. Gravi, dar liniștiți în expresie. În etaj, Jiul. Emoția parcă strînge și perețîi. Suciu e singurul mai deconectat. Naidin îi spune „fiul Cupei". Suciu aude și zîmbește puțin visător. Ariesjul... Acel îl mîrî apărat pe cînd era la Steaua în finala contra lui Dinamo.. Mulțescu, marcă speranță a Văii Jiului, aude pe cineva legîndu-i numele de victoria

finală.

brăcat și el încadrează în

loat, Dinulescu entorsă, A ul. De aceea al la pauză. r nu sînt mai locași și-au ria. Dumitru au părut cei

a Rapid. Di-

știu... de 19

iulești de la parcurs, ea ici — juniori acest șalon. mai greu. echipa I, își odus în 1965, Jiul. Tot de lipsea Năstu- au am intrat enco. Rezul- ar ne-am ca- echipa care are. A tre- Ionescu, la să mă titula- re. Restul, îl

itarul Rapi- Afară, în r, susporteri — fi așteap- atunci, la d a fost eu- ploană...

OLAESCU

Mircea M. IONESCU

INSTANTANEU CU... DOUĂ TROFEE

Duminică a fost ziua trofeelor. A fost decernată Cupa României, „U" Cluj a primit trofeul echipei campioane naționale de juniori. Dar în festivitatea aceasta au fost înmînate și două trofee individuale. Celui mai bun arbitru al anului competițional și golgeterului campionatului. Pericții laureați, viu aplaudați de spectatorii prezenți duminică seară pe stadionul „23 August" din Capitală: Nicolae Petriceanu și Ion Oblemenco...

...Nicolae Petriceanu este un nume care s-a impus foarte repede atenției generale. Un nume susținut de o personalitate distinsă în terenul de joc și în afara sa. Într-un fel, Nicolae Petriceanu este un recordman al genului. Pentru că, de la debutul său în Divizia A și pînă la atribuirea acestui titlu de cel mai bun arbitru al anului au trecut numai cinci ani, timp în care fostul bălmărean (a jucat fotbal în Divizia C la Topitorul Baia Mare) s-a mai clasat de două ori printre primii trei arbitri și a condus cîteva partide internaționale. Arbitrul bucureștean Nicolae Petriceanu are numai 42 de ani, vîrstă de la care un cavaler al fluierului poate aștepta foarte multe.

— În fond ce așteptați dv. de la viitorul — imediat și mai depărtat — tovarășe Petriceanu? — a fost prima întrebare adresată imediat după festivitatea de premiere.

— Ce-și poate dori orice arbitru: să conducă mereu foarte bine și să fac parte din lista F.I.F.A., urmînd ca peste doi-trei ani să obțin marele ecuson. Titlul acordat acum — pentru care mulțumesc Colegiului central de arbitri, observatorilor federali, cronicarilor de specialitate și colegilor mei cu care am alcătuit diferite brigăzi — reprezintă o cinste, un stimulent, dar și o obligație sportivă.

— După opinia dv., care este „secretul de fabricație" al unui arbitraj foarte bun?

— Exigența, imparțialitatea absolută, viața sportivă, pregătirea sub toate aspectele, pentru toate partidele, în aceeași măsură. Pentru că nu există partide ușoare. Toate meciurile cer aceeași răspundere și concentrare.

— Pentru că... toate meciurile sînt grele, care a fost, totuși, cel mai greu din cariera dv.?

— Sport Club Bacău — Politehnica Iași din returul campionatului recent încheiat. Am eliminat trei jucători și îmi imput acum că nu am dat afară din joc și pe alții.

— Dar cel mai plăcut meci?

— „U" Cluj — Petrolul, joc televizat acum un an, cînd ploieștenii au cîștigat la Cluj cu 3—2.

— Și cel mai important joc din palmaresul arbitrului Petriceanu?

— Meciul de debut, din 1967, Universitatea Craiova — U.T.A. 2—0.

— Cînd ai fost sigur, totuși, că vei putea atinge... cota?

— După meciul cu U.T.A., cînd am înscris două goluri.

Cea mai simplă (sau complicată) întrebare: de ce crezi că ai devenit din nou golgeterul țării?

— 1. Pentru că am dorit! 2. Pentru că am fost sprijinit contînuu de coechipieri. 3. Pentru că mai am încă sut, în pofida accidentărilor din ultima vreme. În acest campionat am stat cinci etape pe tușă, indiscutabil, iar în alte patru am jucat neefectiv.

— Proiecte?...

— Să cîștig al patrulea titlu de golgeter — performanță unică în fotbalul nostru de după război; să trec granița celor 100 de goluri înscrise în campionat (acum am 99 la activ; 96 pentru Universitatea Craiova, 3 pentru Rapid)... Eu încă mai sper în națională!

...Oblemenco a dedicat acest al treilea titlu de golgeter fetiței sale Clara, duminică în vîrstă de... două zile. (m.m.l.)

CARNETUL SCRIITORULUI

EUGEN BARBU

IDEI DE VARĂ (I)

● Finala Cupei, cu toate că a fost urmărită de un număr mare de spectatori (și asta din pricina nocturnei pentru că altfel nu am fi prins mai mult de 3 000 de suflete în tribune) rămîne o competiție de mîna a doua. Știu că asta o să displacă multora, dar realitatea trebuie privită în față. În primul rînd jucătorii își desconsideră competiția ca atare și lucrul se vede după modul în care se joacă meciurile de cupă. Cam în dorul lelii, pe românește. După aceea, chiar regulamentul ei este destul de complicat în cazul egalităților. Sigur că formula tragerii de lovituri de la 11 m rămîne cam singura soluție, dar eliminarea echipei Dinamo și calificarea în finală a Jiului cu ajutorul unor penalty-uri nu a fost de loc concludentă, în afara moralei că chiar dacă conduci cu 2—0 e și mai bine să conduci cu 4—0.

Finala de duminică seara a fost lașioasă, fără patimă, inegală la urma urmei, pentru că echipa minerilor rămîne ceea ce este: o formație minoră, fără vedete (dacă îl excludem pe Mulțescu, după care vor alerga multe echipe, inclusiv cea care l-a cedat fără multe regrete) așa că poate ne gîndim din timp la competiția viitoare. Solului nu am pentru că injecții cu seriozitate nu se pot face. E vorba de a implanta în mintea jucătorilor ideea că, de pildă, în Anglia cîștigarea cupei este o mare onoare. Presa a făcut destul pentru a ajuta într-o măsură interesul în jurul acestei competiții, dar cuvintele, chiar scrise, nu ajung. Trebuiesc mai ales fapte. În rest, în legătură cu cele de mai sus, interesant a fost numai faptul că Rapidul a reușit să înfirme o tradiție nefavorabilă după 30 de ani, ceea ce înseamnă măcar ceva pe linia moralei.

● Telecinemateza fotbalului. Mă gîndesc cu durere că din vechile jurnale de actualități nu a avut nimeni ideea să stringă acele scurte secvențe de demult care imortalizează unele partide importante de fotbal pe film. Ce peliculă memorabilă s-ar realiza dacă un regizor sau pur și simplu un iubitor al fotbalului ar intra în arhiva de filme și ar scoate din cavoul de celuloid imaginea, să zicem, a faimoaselor derby-uri Rapid—Venus (dacă ele vor fi fost filmate măcar parțial), sau chipul lui Dobay, tînăr, al lui Bindea, Cotormani, ai faimoasei linii de fundași Albu—Sfera... Ce plăcere am avea cu toții să revedem celebrele deschideri ale lui Schwartz, sau cursele de 80 m ale lui Vintilă, faimoasele lovituri libere ale lui Eisenbeiser, sau ale lui Baratky. Ne-ar provoca delicii fără egal. Mă gîndesc că o paradă a lui David m-ar face să visez o săptămînă la condiția portarului și ne-am da seama ce înseamnă să fii un geniu al plonjonului în comparație cu demonstrațiile comice ale lui Malec Răducanu.

Gîndiți-vă la cîte comparații s-ar putea supune jocul echipelor din trecut cu cel al echipelor de azi. Ce marfă nesperată pentru comentatori. Așa una la mînă, dar, la drept vorbind, în zilele noastre s-a gîndit cineva să stringă măcar unele imagini din meciurile memorabile ale C.C.A.-ului? Are cineva inspirația de a ne readuce în memorie imaginea unui Zavoda, Voinescu, a lui Marian și a nemuritorului Petschovschi? E o idee de vară ce spun eu dar ce ar fi, vară fiind, ca studioul de televiziune el însuși să se înhame la această muncă și să ne prezinte duminică, de la ovele cinci, cînd ne crapă buza după un meci, selecțiuni din vechile jurnale care sper că n-au fost date focului. Ce cronică vie am avea, ce satisfacție. Cum am uita noi rătările lui Neagu revăzîndu-le pe cele ale lui Voinea le fel de spectaculoase! Stau și mă întreb cît ar costa toate astea ca timp și bani? Nu merită să încercăm? Să punem temeliile unei instituții care va fi solicitată întotdeauna de microbiștii de azi și de mîine. Au rămas în memoria mea partide senzaționale, amintiți-vă de meciul da la Londra, Anglia-Ungaria, de partida R.F.G.-Italia, de la Mexic, de recenta dispută de la Londra, R.F.G.—Anglia. Ce capodopere! Ce Hitchock, ce Peter Loore în Mister Moto, să-i vedeți pe Müller în rolul principal și pe Beckenbauer. Să-l vedeți pe Banks și pe Bobby Moore — asta de spectacol și încă cu pret redus.

Așadar pe cai! Dar cine încalecă?

AZI VĂ PREZENTĂM

SPORTUL STUDENȚESC

NOUA PROMOVATĂ ÎN DIVIZIA A

UN VIS ÎMPLINIT DUPĂ 31 DE ANI

S-au scurs peste trei decenii de cînd studenții bucureșteni n-au mai avut reprezentanți pe prima scenă a fotbalului nostru.

An de an, fotbalul universitar din Capitală a trăit în umbra marilor cluburi, dar dorința de a reveni în primul eșalon s-a amplificat o dată cu consumarea fiecărei ediții a campionatului Diviziei B.

Începuturile au fost timide. Echipa asociației studențești Știința a reintrat în „B" în 1955, însă pînă în 1966 comportarea sa s-a situat pe o linie modestă, excepțind ediția 1960—1961, cînd a fost la un pas de țintă. Din 1966, prezența sa se face din ce în ce mai mult simțită. În acea ediție, duelul cu Progresul București s-a încheiat doar pe potou, bancarii reușind să cîștige seria doar cu un punct avantaj. Apoi, a urmat un nou declin, cu toate că inimoșii săi suporteri s-au avîntat și mai mult în sprijinirea formației, denumită din 1966 — Politehnica, iar din 1969 — revenind la primul nume, acela de Sportul studențesc.

Vara lui 1970 a adus o noutate în conducerea tehnică : ștafeta a fost preluată de tînărul antrenor **Ion Motroc**, ajutat de **Moise Maksai**. Chiar din primele zile noul antrenor și-a propus împlinirea visului miilor de susținători, de a promova în Divizia A. Dar, dorința sa nu a prins viață, deoarece în întrecere a apărut un adversar mai puternic și cu mai multă experiență — A.S. Armata Tg. Mureș, care a încheiat disputa în favoarea sa.

Eșecul din 1971 nu i-a dezarmat pe conducătorii echipei și pe susținători. Ei au pornit în ediția 1971—1972 cu mai multă încredere în forțele proprii, au întronat o disciplină fermă în rîndurile colectivului, devenit mai omogen, și pe parcursul întrecerii s-a dovedit superior celorlalte pretendente la sefia seriei I. **Succesul elevilor antrenorului Motroc poate fi socotit rodul pregătirii conștiincioase de-a lungul campionatului, a antrenamentelor atractive, dar foarte grele, a sprijinului biroului secției acordat antrenorului și tuturor jucătorilor în desăvîrșirea lor ca cetățeni, precum și rezolvarea problemelor administrative ale echipei. De asemenea, nu poate fi omis aportul doctorului Florian Șerban în procesul de instruire și ajutorul acordat de unii jucători mai vîrstnici, ca Rădulescu, Kraus și Dumitru Nicolae, care au avut o influență pozitivă asupra lotului.**

Dar, greul de-acum începe. Antrenorul Motroc este conștient de acest fapt. El ne-a și declarat că : **„Exigențele Diviziei A îmi vor solicita mai mult timp pregătirea echipei și a fiecărui meci. Pentru mine a început deja ediția 1972—1973 a campionatului Diviziei A. Mă preocupă încă de pe acum conținutul antrenamentelor, pentru a-i face pe jucători mai receptivi la noutățile ce se impun în procesul de pregătire. Nu am să umblu la structura de bază a echipei, dar am în vedere promovarea cîtorva jucători talentați. Obiectivul nostru nu-l constituie locul în clasament, ci evoluția cît mai bună, care firesc ne poate aduce și punctele mult dorite".**

Lotul de jucători folosit. De la stînga la dreapta, SUS : **Maksai** — antrenor, **Damian, Culda, Jamaischi, Mătăoanu, Marian, I. Vasile, Secăsan, Ionescu, Jurcă, Sîrbu, Motroc** — antrenor principal ; JOS : **M. Sandu, Leșeanu, Pană, Nuțu, Bujor, Sava, Firițeanu, Rădulescu.** Lipsesc din fotografie : **D. Nicolae, Cojocaru, Kraus, Gal, Stan, Georgescu, Florea**

CĂRȚI DE VIZITĂ

ION MOTROC — antrenor principal. Născut la 14 februarie 1937 în București ; lector universitar la I.E.F.S. București ; a preluat echipa Sportul studențesc București la 1 iulie 1971 ; a jucat fotbal la echipele Rapid București (juniori), Știința București (juniori), Progresul Casa Scînteii București, Dinamo București, Rapid București și Altay Izmir.

MOISE MAKSAI — antrenor. Născut în orașul Odorhei ; șef de lucrări la Institutul Politehnic București ; este la echipa studenților din 1954 (ca jucător între anii 1954—1962 și apoi ca antrenor din 1962) ; a jucat fotbal la echipele : Avîntul Reghin, Dermagant Tg. Mureș și Știința București.

Ion VASILE — Născut la 16 aprilie 1942 în București ; portar ; student la A.S.E. anul II ; a venit la Sportul studențesc în 1969 ; a mai jucat la Metalul București, U.T.A., Jiul și F.C. Argeș ; a evoluat în această ediție în 20 de meciuri ; calificativul antrenorului principal : **bine.**

Constantin MARIAN — 8 septembrie 1951 în Ploiești ; portar ; Institutul Politehnic, II ; 1970 ; Petrolul Ploiești ; 9 ; **suficient.**

Mircea STAN — 9 iulie 1949, Gura Ocniței-Dîmbovița ; portar ; Institutul Agronomic, anul III ; 1970 ; Metalul Tîrgoviște și Agronomia București ; 2 ; **suficient.**

Cornel JURCĂ — 12 februarie 1949, București ; fundaș dreapta ; I.E.F.S., III; 1969; Dinamo București, Rapid București și Vagonul Arad; 28; **foarte bine.**

Ion MĂTĂOANU — 18 mai 1945, Văleni-Argeș ; fundaș central ; I.E.F.S., III ; 1970 ; F.C. Argeș, Progresul București și Victoria Roman; 28 ; **foarte bine.**

Nicolae DUMITRU — 29 martie 1943, Tînosu-Prahova; fundaș central ; I.E.F.S., student audient anul I ; 1970 ; Petrolul Ploiești și Steaua București ; 16 ; **foarte bine.**

Gheorghe SÎRBU — 24 octombrie 1943, București ; fundaș central ; I.E.F.S., II ; Viitorul București și U.T.A.; 10 ; **suficient.**

George IONESCU — 7 septembrie 1948, Budești-Vrancea ; fundaș central ; A.S.E. IV ; 1968 ; Unirea Focșani, Dinamo București și Electronica — București, 9 ; **bine.**

Ion SECAȘAN — 18 aprilie 1944 ; București ; fundaș central ; A.S.E., I ; 1971 ; Viitorul București, Dinamo Bacău, F.C. Galați și U.T.A.; 3 ; **suficient.**

Mircea RĂDULESCU — 31 august 1941 ; București ; fundaș stînga ; asistent I.E.F.S. ; 1959 ; Rapid București și Viitorul București ; 19 ; **bine.**

Dumitru COJOCARU — 15 aprilie 1949, București ; fundaș stînga ; funcționar la Institutul Politehnic ; 1972 ; Steaua București, Farul și Metalul București ; 10 ; **bine.**

Constantin JAMAISCHI — 10 februarie 1945, Călinești-Pitești ; mijlocaș ; I.E.F.S., student audient anul I; 1970 ; Foresta Fălticeni, Viitorul București, Rapid București, Steagul roșu Brașov; 29; **bine.**

Mihai CULDA — 12 iunie 1951, București ; mijlocaș ; A.S.E., II ; 1970 ; TUG București și Steaua București ; 28 ; **foarte bine.**

Mircea DAMIAN — 5 decembrie 1950, Bistrița ; mijlocaș ; A.S.E., II ; 1969 ; Gloria Bistrița ; 23 ; **foarte bine.**

Dan FIRIȚEANU — 9 decembrie 1948, Zărnești ; mijlocaș ; funcționar la A.S.E. ; 1971; Independența Sibiu; 2 ; **suficient.**

Viorel LEȘEANU — 20 februarie 1950, Petroșeni-Ilfov ; extremă dreapta ; Institutul Agronomic, I ; 1971 ; Dunărea Giurgiu ; 22 ; **foarte bine.**

Petre NUȚU — 21 septembrie 1943, București ; extremă dreapta ; A.S.E., I ; 1971; Dinamo Obor, F.C. Argeș și Dinamo București ; 17 ; **bine.**

Constantin PANA — 5 martie 1949, Săcălaz-Timiș; înaintaș central ; I.E.F.S., student audient anul I ; 1970 ; Rapid București, CFR Cluj și Dunărea Giurgiu ; 29 ; **bine.**

Mircea SANDU — 22 octombrie 1952, București ; înaintaș central ; Institutul Politehnic, I ; 1971 ; Școala sportivă nr. 2 București și Progresul București ; 28 ; **foarte bine.**

Dumitru BUJOR — 27 februarie 1951, București ; înaintaș central ; A.S.E., II; 1969 ; Rapid București ; 15 ; **bine.**

Claudiu SAVA — 18 noiembrie 1951, Tîrgoviște ; înaintaș central ; A.S.E., II; 1970 ; Metalul Tîrgoviște ; 2 ; **suficient.**

Viorel KRAUS — 5 martie 1940, Benic-Alba ; extremă stînga ; A.S.E., II ; 1970; Ind. sîrmei C. Turzii, Rapid București, F.C. Argeș și Altay Izmir ; 29 ; **foarte bine** (tactic).

Dumitru GEORGESCU — 21 octombrie 1951, Tîrgoviște ; extremă stînga ; A.S.E., II ; 1970 ; Metalul Tîrgoviște ; 2 ; **suficient.**

Vasile FLOREA — 12 ianuarie 1949, București ; extremă stînga ; A.S.E., II ; 1970 ; Independența Sibiu și Dinamo București ; 1 ; **suficient.**

Carol GAL — 12 martie 1952 ; Cluj ; fundaș dreapta ; I.E.F.S., I; 1970; „U" Cluj; 2; **suficient.**

CÎTEVA SUPERLATIVE

- Cel mai bun joc : cu **Progresul București** (în retur : 4—1).
- Cel mai slab joc : cu **Portul Constanța** (1—3)
- Cel mai bun compartiment : **atacul**
- Cel mai bun jucător din fiecare compartiment : **Jurcă** (apărare), **Culda** (mijlocaș) și **M. Sandu** (înaintare).
- Cel mai disciplinat jucător : **Jurcă**
- Cel mai indisciplinat : **V. Florea**
- Cel mai vechi jucător în echipă : **Rădulescu** — căpitanul formației.
- Perioada cea mai dificilă : 13—16 aprilie (s-au pierdut 4 puncte la meciurile cu **Metalul București** și cu **Portul Constanța**)
- Momentul cel mai favorabil : victoria asupra **Progresului București** (7 mai 1972), cînd s-a distanțat la 5 puncte
- Cel mai tînăr jucător : **Mircea Sandu** (20 de ani)
- Cel mai vîrstnic jucător : **Viorel Kraus** (32 de ani).

În numărul viitor vom prezenta pe a doua promovată : C.S.M. REȘIȚA

- CULORILE ECHIPEI : **alb-negru**
- ADRESA : București, strada Ștefan Furtună nr. 140, telefon 49 25 50

BIROUL SECȚIEI DE FOTBAL

- Președinte : arh. EMIL-BARBU POPESCU
- Vicepreședinte : conf. univ. CONSTANTIN BARBULESCU
- Vicepreședinte : conf. univ. VICTOR BÎRNAURE
- Vicepreședinte : SEPI ZILBERMAN
- Secretar : DUMITRU GAVRILESCU

★

- Medicul echipei : dr. FLORIAN ȘERBAN
- Maseurul echipei : STELIAN CHILU

BAZA MATERIALĂ

- *STADIONUL POLITEHNICA (capacitate 4000 de spectatori). Echipa a avut la dispoziție, pentru pregătire și meciuri, trei terenuri : unul gazonat, unul cu zgură și unul de pămînt.*
- *SALA POLITEHNICA pentru pregătirea în timpul iernii. Au fost folosite aparate de gimnastică, plasă elastică, mingi medicinale*

DIN ISTORICUL CLUBULUI

- Clubul sportiv Sportul studențesc București a luat ființă în februarie 1916, avînd două secții : fotbal și tenis.
- Din 1919 pînă în 1928, cînd s-a înființat Federația română de fotbal, ca secretar al clubului a activat Octav Luchide, apoi această funcție a fost deținută pînă în 1943 de Constantin Ursache.
- Din 1919 pînă în 1934, Sportul studențesc a participat în campionatul categoriei „Onoare" al orașului București.
- În anul 1934 s-a organizat campionatul Diviziei B și Sportul studențesc a participat în seria I. La sfîrșitul ediției (1935) s-a clasat pe locul 5, cu 15 puncte. În ediția următoare (1935—1936) a ocupat același loc, cu 14 puncte. În anul competițional 1936—1937 a cîștigat seria I și a promovat în Divizia A, iată palmaresul în Divizia A : 1937—1938 : locul 5 în seria a II-a ; 1938—1939 : locul 9 ; 1939—1940 : locul 3 ; 1940—1941 : locul 6. În „Cupa României" Sportul studențesc a jucat în finala competiției : 1939 (cu Rapid București 0—2) și 1943 (cu C.F.R. Tr. Severin 0—4).
- În anul 1955, reprezentanta studenților din Capitală, Știința a activat în seria I a Diviziei B, ocupînd locul 6, cu 24 puncte. Iată bilanțul din Divizia B : **1956 :** locul 8, 23 puncte (seria a II-a) ; **1957—1958 :** locul 14, 19 puncte (seria a II-a) ; **1959—1960 :** locul 5, 25 puncte ; **1960—1961 :** locul 3, 29 puncte (seria a II-a) ; **1961—1962 :** locul 12, 22 puncte (seria a II-a) ; **1962—1963 :** locul 3, 26 puncte (seria a II-a) ; **1963—1964 :** locul 8, 25 puncte (seria I) ; **1964—1965 :** locul 12, 22 puncte (seria I) ; **1965—1966 :** locul 2, 34 puncte (seria I) ; **1966—1967 :** Politehnica București — locul 5, 27 puncte (seria I) ; **1967—1968 :** locul 7, 26 puncte (seria I) ; **1968—1969 :** locul 11, 28 puncte (seria I) ; **1969—1970 :** Sportul studențesc — locul 7, 29 puncte (seria I) ; **1970—1971 :** locul 2, 39 puncte (seria I, A.S.A Tg. Mureș, 42 puncte, a promovat în „A").

15 GOLURI : M. Sandu
12 GOLURI : Pană — 2 din 11 m
5 GOLURI : Bujor
4 GOLURI : Jamaischi
3 GOLURI : Kraus și Damian
2 GOLURI : Leșeanu
1 GOL : Sîrbu, Mătăoanu, Jurcă, Cojocaru — din 11 m

DRUMUL SPRE PRIMUL LOC

BILANȚ : 30 19 92 51—27 47

I (d)	Metalul Tîrgoviște	3—0 (omologat F.R.F.)
II (a)	Știința Bacău	2—1 (1—0)
III (d)	Politehnica Galați	2—2 (1—1)
IV (a)	Metalul București	1—1 (1—1)
V (a)	Portul Constanța	2—1 (1—1)
VI (d)	Ceahlăul P. Neamț	3—2 (2—0)
VII (a)	Poiana Cîmpina	3—1 (2—1)
VIII (d)	Progresul București	1—1 (0—0)
IX (d)	S.N. Oltenița	1—1 (1—1)
X (a)	Dunărea Giurgiu	3—2 (1—0)
XI (d)	Progresul Brăila	1—1 (0—0)
XII (a)	Metalul Plopeni	1—0 (0—0)
XIII (d)	C.F.R. Pașcani	1—1 (0—0)
XIV (a)	F.C. Galați	2—1 (0—0)
XV (d)	Chimia Rm. Vîlcea	2—1 (1—0)
XVI (a)	Metalul Tîrgoviște	1—0 (0—0)
XVII (d)	Știința Bacău	2—0 (0—1)
XVIII (a)	Politehnica Galați	2—0 (1—0)
XIX (d)	Metalul București	0—1 (0—0)
XX (d)	Portul Constanța	1—3 (1—2)
XXI (a)	Ceahlăul P. Neamț	2—0 (0—0)
XXII (d)	Poiana Cîmpina	2—2 (0—2)
XXIII (a)	Progresul București	4—1 (2—0)
XXIV (a)	S.N. Oltenița	2—1 (1—0)
XXV (d)	Dunărea Giurgiu	6—0
XXVI (a)	Progresul Brăila	2—0 (0—0)
XXVII (d)	Metalul Plopeni	1—0 (0—0)
XXVIII (a)	C.F.R. Pașcani	1—0 (1—0)
XXIX (d)	F.C. Galați	2—1 (0—1)
XXX (a)	Chimia Rm. Vîlcea	1—0 (0—0)

Pagină realizată de Pompiliu VINTILA

CAMPIONATUL NAȚIONAL DE JUNIORI

Căpitanul echipei clujene, Alex. Matei, primește de la Gh. Urich, membru al biroului federal, cupa oferită echipei cîștigătoare a campionatului republican de juniori

„U" CLUJ PENTRU A ȘASEA OARĂ...

„U" Cluj este noua echipă campioană de juniori. Titlul suprem vine să încununeze o lungă suită de eforturi făcute pe un drum greu, dar pe care clujenii l-au parcurs dezinvolt, culegînd victorie după victorie. Bilanțul înscris în dreptul numelui lor acum, după consumarea și a ultimului act al ediției 1971-1972 a campionatului, este impresionant. Iată-l :

In seria a VII-a :

„U" Cluj	22	16	5	1	49—13

In turneul final :

„U" Cluj	4	4	0	0	10—0

Așadar, de-a lungul întregului campionat, elevii lui Vily Covaci n-au gustat decît o singură dată din cupa amară a înfrîngerii, cîștigînd de o manieră categorică seria a VII-a și dovedindu-se imbatabili în grupa de la Ara a turneului final, unde au obținut patru victorii, fără să primească vreun gol (!)

În confruntarea finală cu Dinamo București (echipă cu individualități de certă valoare : Roșu, Custof, Stoichiță, Vrînceanu), pentru a cîștiga, clujenii au fost nevoiți să se întrebuințeze serios, să desfășoare în teren un MARE TRAVALIU, PUTEREA DE LUPTĂ constituind principala armă a proaspetei campioane, să depășească handicapul — șoc al debutului de meci, cînd au primit golul (un gol splendid, înscris de Roșu printr-un șut din voleu, sub bară). Aproape întreaga primă repriză, „U" s-a resimțit de pe urma acestei lovituri și Dinamo, echipă mai tehnică, a controlat jocul, a dominat, dar n-a mai putut concretiza. Dispunînd de o mare capacitate de efort, spre sfîrșitul primei părți a meciului, tinerii jucători clujeni au reușit SĂ SE MOBILIZEZE LA MAXIMUM Furnea, Giurgiu, Negruțiu, Bucur, Popa, Păuna s-au „bătut" pentru fiecare minge, luptînd în teren pînă la epuizare.

— Ne-au învins pentru că toți au muncit enorm, din primul și pînă în ultimul minut de joc ! — recunoștea, în mod sportiv, Traian Ivănescu, antrenorul dinamoviștilor bucureșteni.

Într-adevăr, marele avantaj al clujenilor în campionat, în turneul final, în meciul de pe stadionul „23 August", l-a constituit FORȚA DE JOC. O forță subordonată, totuși, unor însușiri tehnice evidente la fiecare jucător și pusă, în totalitate, în slujba echipei. Pentru că dacă, așa cum am mai spus, Dinamo a prezentat în teren cîțiva jucători de mare perspectivă, dar care n-au conlucrat eficace decît rareori, „U" Cluj s-a înfățișat ca un UNSPREZECE BINE SUDAT, care a ȘTIUT cum să contracareze intențiile prestigiosului ei adversar, cum să-și apropie victoria într-un meci cu caracter decisiv. Atacanții s-au apropiat de cîteva ori periculos de poarta dinamoviștilor și în prima repriză. Șarjele lor fulgerătoare pe CONTRAATAC au devenit, însă, cu adevărat eficace după pauză, cînd, cu fiecare minut scurs, s-a văzut clar că Dinamo își epuizase forțele. Au intervenit și două modificări în formația clujeană. Hidișan l-a înlocuit pe Fodor, a șutat o dată în bară, a făcut vreo 4—5 curse pe partea stîngă a apărării dinamoviste și a... ieșit, lăsînd locul său lui Eremia. Spectatorii au rămas surprinși. Antrenorul Covaci a vrut, însă, ceva, și încercarea i-a reușit sută la sută :

— Am căutat să forțăm la fundașul stînga dinamovist pe care l-a... alergat mai întîi Fodor, apoi Hidișan și, cînd a obosit, i-am rezervat ca adversar pe cel mai tînăr și mai rapid jucător al meu, Eremia. S-a creat, în acest fel, o breșă și de acolo au plecat primul gol și încă trei centrări imbecabile care puteau fi fructificate...

În vervă, bătăios (în sensul bun al cuvîntului), Eremia a constituit factorul surpriză al finalei. A marcat cele două goluri ale echipei sale, urcînd-o, împreună cu ceilalți coechipieri, desigur, pe treapta cea mai înaltă a podiumului premianților și readucînd, din nou, pentru a șasea oară, în vitrina clubului „șepcilor roșii", cupa oferită echipei campioane a țării la juniori.

Laurențiu DUMITRESCU

„U" CLUJ—DINAMO BUCUREȘTI 2—1 (0—1)

AU MARCAT : ROȘU (min. 3) și EREMIA (min. 48 și 60).

STADIONUL „23 August" ; teren bun ; timp noros ; spectatori aproximativ 15 000.

„U" : LĂZĂREANU — TOTU, MATEI, NEGRUȚIU, Hurloi — Popa, GIURGIU — Fodor (min. 28 Hidișan, min. 44 : EREMIA), FURNEA, BUCUR, Păuna.

DINAMO : Mihalache — LUCUȚĂ, MĂNDRUȚ, Banciu, Bogaciu — ZWOLFER, CUSTOF — ROȘU, C. Popescu, STOICHIȚA (min. 61 : Mincu), Dascălu (min. 47 : Vrînceanu).

A arbitrat foarte bine N. RAINEA (Bîrlad).

VA PREZENTĂM

„11"-LE VICTORIOS

Marcel LĂZĂREANU, curajos, foarte bun la mingile înalte, are ieșiri din poartă eficace și o priză bună la balon. Se pare că a moștenit o parte din însușirile unchiului său, fost portar al echipei naționale.

Gheorghe TOTU — Alexandru MATEI (căpitanul echipei) **— Mircea NEGRUȚIU — Gheorghe HURLOI** alcătuiesc împreună o linie de apărare masivă, fermă, sigură în intervenții. Totu se detașează prin clarviziune în joc ; Matei este o „copie" a lui Solomon ; Negruțiu (înalt de 1,80 m) iese de multe ori la joc, infiltrîndu-se surprinzător în atac : Hurloi are o rezistență ieșită din comun. Imbatabili la mingile înalte, cei patru apărători clujeni cunosc arta dublajului, dovedind, chiar și în perioadele cele mai critice, un calm dezarmant.

La mijlocul terenului acționează trei jucători : **Valentin POPA — Corneliu GIURGIU — Ion FURNEA.** Primul este considerat tehnicianul echipei, al doilea motorul ei, iar Furnea conducătorul de joc. Marele lor atu îl constituie însă capacitatea de efort, toți trei reușind să joace în același ritm susținut pe parcursul celor 80 de minute. **„Giurgiu aleargă mai mult chiar decît Anca"**, afirma după meci antrenorul clujenilor, V. Covaci.

Horia EREMIA — Ion BUCUR — Dorel PĂUNA, linia de atac din repriza secundă a finalei excelează prin viteza de reacție și cunoaște în amănunțime toate... secretele contraatacului. Cel mai eficace dintre cei trei este Eremia „speculant" al tuturor marilor ocazii de gol. Bucur — extremă la echipa de tineret-rezerve a Universității — este un veritabil vitezist (mai rapid chiar decît Uifăleanu), iar Păuna, și el destul de eficace, se evidențiază prin rază mare de acțiune, pendulînd în permanență din atac în apărare și viceversa.

De remarcat faptul că dintre acești 11 jucători, **Lăzăreanu, Negruțiu Hurloi, Popa și Eremia** (născuți în anii 1955—1956) fac parte și din lotul național de juniori, fiecare dintre ei candidînd cu mari șanse la tricourile echipei reprezentative pentru turneul U.E.F.A. de anul viitor.

MARGINALII LA TURNEUL FINAL

PLOIEȘTI

ÎN ANSAMBLU — UN BILANȚ POZITIV

Ploieștiul a găzduit partidele celei mai echilibrate grupe. Au fost prezente, aici nu mai puțin de șase echipe — din totalul celor opt participante — cu aspirații mărturisite și pretenții de a obține primul loc și dreptul de a se califica în finală : **Școala sportivă Sibiu — campioana „en titre", Dinamo, Farul și Politehnica Iași**, formații ale unor cluburi laureate, cu ani în urmă, în competiția republicană a juniorilor, **Progresul și Steaua „23 August"**, reprezentantele a două centre de fotbal puternice și dornice de afirmare.

În aceste condiții și disputa sportivă a fost deosebit de dîrză spectaculoasă adeseori, prin jocul rezultatelor și atractivă prin contribuția de mare preț a jucătorilor la calitatea întrecerilor. Ceea ce a constituit de altfel și caracteristica dominantă a grupei de la Ploiești unde partide ca **Dinamo — Farul, Politehnica — Farul, sau Progresul — Steaua „23 August" s-au situat, prin valoarea lor fotbalistică, la nivel de veritabile finale.**

În privința comportării de ansamblu a echipelor însă, constatările noastre nu se opresc aici. Mergînd pe linia unei analize de conținut a lucrurilor vom scoate în evidență și alte aspecte. Printre acestea și faptul că, în general **rezistența de joc și competițională au fost mai mult decît satisfăcătoare, chiar în condițiile unei densități mari de jocuri, într-un interval de timp relativ mic ; că spiritul de combativitate și angajamentul fizic ni s-au părut în real progres ; că disciplina în teren și sportivitatea s-au încadrat în limitele unor aprecieri favorabile.**

În același timp, referindu-ne de astă dată la insuficiențe și lipsuri, va trebui să arătăm, printre altele că **nivelul tehnicii de joc nu s-a ridicat la valori care să mulțumească, că pe planul preocupărilor tactice s-au manifestat încă tendințe de inerție, șablonism și stereotipie în modul de acțiune, că eficacitatea nu s-a ridicat la un nivel care să mulțumească pe deplin.**

Și acum, cîteva cuvinte despre echipa cîștigătoare a întrecerii. La capătul celor 13 partide desfășurate la Ploiești, victoria finală realizată de Dinamo se înscrie ca un act de justețe, ca o performanță pe deplin meritată. Cu un lot omogen, bine pregătit și beneficiind de cîteva individualități remarcabile **(Custov, Stoichiță, Roșu, Vrînceanu)** formația antrenorului **Tr. Ivănescu** s-a detașat clar la un moment dat de restul partenerelor de întrecere, reușind să le domine pe acestea, în primul rînd printr-o capacitate de efort superioară și o mai bună organizare a jocului.

La capitolul „arbitraje" înscriem cu satisfacție faptul că nota minimă acordată conducătorilor de joc n-a coborît niciodată sub 7 și că aprecierile noastre s-au situat de regulă la nivelul calificativului de „foarte bine". Mențiuni speciale : **C. Apostolescu** (Tîrgoviște) **P. Căpățînă** (Buzău), **V. Neacșu și N. Moroianu** (Ploiești).

În sfîrșit, unele probleme de organizare. De la început chiar preocupările gazdelor ploieștene pentru popularizarea competiției ni s-au părut pur și simplu formale. Așa se explică și anonimatul deprimant în care au avut loc majoritatea întîlnirilor. În rest, condiții de asigurare materială, teren și ordine, la înălțimea exigențelor.

În ansamblu grupa de la Ploiești ne-a oferit un bilanț în care **plusurile sînt dominante.** Un bilanț pozitiv deci deși prezența multora dintre minusurile semnalate putea fi ușor evitată.

M. I.

DOCUMENTAR

SERIA I : Dinamo — Farul 3—2 (2—1). Au marcat : **Roșu, Custov, Manole** (autogol), respectiv **Ghiță și I. Măciucă** din 11 m : Politehnica — Minerul Comănești 5—1 (3—1). Au marcat : **Florean, Croitoru, Mirită, Moldovan și Hanganu** (autogol), respectiv **D. Mierliuscă** ; Farul — Politehnica 2—1 (1—1). Au marcat : **I. Măciucă** (2) respectiv **Mirită** : Dinamo — Minerul 2—0 (2—0). Au marcat : **Stoichiță și Mincu** ; Farul — Minerul 3—1 (1—0). Au marcat : **Ghiță** (2), **M. Măciucă**, respectiv **D. Mierliuscă** ; Dinamo — Politehnica 3—1 (1—0). Au marcat : **Stoichiță** (2), **Custov** ; respectiv **Amarandei.**

CLASAMENTUL

1. DINAMO BUCUREȘTI	**3**	**3**	**0**	**0**	**8— 3 6**
2. Farul Constanța	**3**	**2**	**0**	**1**	**7— 5 4**
3. Politehnica Iași	**3**	**1**	**0**	**2**	**7— 6 2**
4. Minerul Comănești	**3**	**0**	**0**	**3**	**2—10 0**

SERIA A II-a : Steaua „23 August" — Școala sportivă Sibiu 4—1 (3—0). Au marcat : **Răducanu** (2), **Sumulanschi** și **Hîrșulescu**, respectiv **Gabel** ; Progresul — Dinamo Obor 2—0 (0—0). Au marcat : **Bora** și **Dumitriu** ; Steaua — Dinamo Obor 1—0 (0—0). A marcat : **Nenu** ; Progresul — Șc. sp. Sibiu 3—0 (3—0). Au marcat : **Bartales** (2) și **Nicnea** ; Dinamo Obor — Șc. sp. Sibiu 1—1 (0—0). Au marcat : **Dumitrache** și **Gabel** ; Progresul — Steaua 1—0 (0—0). A marcat : **Bora.**

CLASAMENTUL

1. PROGRESUL București	**3**	**3**	**0**	**0**	**6—0 6**
2. Steaua „23 August"	**3**	**2**	**0**	**1**	**5—2 4**
3. Dinamo Obor	**3**	**0**	**1**	**2**	**1—4 1**
4. Șc. sp. Sibiu	**3**	**0**	**1**	**2**	**?—8 1**

Finala grupei de la Ploiești : Dinamo București — Progresul București 3—0 (2—0). Au marcat : **Dăscălu, Custov și C. Popescu.**

ARAD

MULȚI CHEMAȚI, PUȚINI ALEȘI

În săptămîna 18—25 iunie, orașul Arad a găzduit unul din turneele finale ale campionatului grupa a doua, cu opt echipe împărțite în două serii (**U. T. A., Șc. sp. Craiova, U. M. Timișoara, Crișul Oradea — seria I și „U" Cluj, Minerul B. Mare, Politehnica Timișoara, Unirea Alba Iulia** — seria a II-a). După consumarea jocurilor din serii, cele două echipe clasate pe primul loc, U.T.A. și „U" Cluj s-au întîlnit în semifinală. Mai bine pregătiți, juniorii clujeni au cîștigat cu 2—0.

Din capul locului trebuie remarcat faptul că echipa antrenată de **Villy Covaci** și **Emil Petru** a cîștigat meritat grupa, detașîndu-se cu „un cap" față de celelalte formații, atributele sale fiind : **excelenta pregătire fizică, superioritatea tactică și virtuozitatea tehnică a majorității jucătorilor.**

Deși organizatorii s-au străduit să creeze condiții corespunzătoare de desfășurare a jocurilor pe stadioanele Gloria și C.F.R., ca și printr-o largă popularitate a competiției (afișe, panouri cu rezultate), numărul spectatorilor a fost extrem de scăzut. În același timp, pe parcursul întrecerii s-au făcut simțite și o serie de lipsuri. Dacă unii dintre arbitrii delegați ca **M. Pîrvu** (Reșița) **M. Pădurean-u** (Deva) **I. Ștefăniță** (Hunedoara), **A. Crișan** și **I. Hönnig** (Arad) s-au achitat bine de îndatoriri, conducînd cu competență partidele, nu același lucru putem spune despre **E. Munteanu** (Reșița), **care a influențat direct rezultatul meciului U.T.A — Crișul, sau despre T. Guiu și E. Călinescu** (Reșița) **ale căror decizii la jocurile Minerul B. Mare — Unirea Alba Iulia și Politehnica Timișoara — „U" Cluj au stîrnit ilaritate în tribune.** În fine, **T. Florian** (Deva), delegat la jocul U.M. Timișoara — U.T.A., a absentat ! Aceste „pete negre" ale întrecerii de la Arad merită să fie analizate serios.

Revenind la aspectul jocurilor ele s-au desfășurat, în general, cu mult sub nivelul așteptat. Jucătorii n-au reușit să depășească în ultimele etape nivelul mediocru al partidelor. Elocvent faptul că dintre cei aproximativ 100 de juniori, reprezentanții federației, prof. **C. Ardeleanu** și **Gh. Dungu**, n-au reușit să rețină decît numele a șase juniori de perspectivă : **Crișan și Sabău** (Minerul B. Mare) **Constantinescu și Chivu** (Șc. sp. Craiova), **Rîmneamțu și Mușat** (Politehnica Timișoara).

O ultimă constatare care ni se pare a fi cea mai însemnată : majoritatea echipelor, excepțînd pe „U" Cluj și oarecum Minerul B. Mare au fost vizibil handicapate de INSUFICIENTA DEZVOLTARE FIZICĂ a jucătorilor (scunzi, lenți în mișcări) DECALAJUL VALORIC dintre apărători (suficienți ca număr și comportare) și atacanți, unul maximum doi, de valoare în fiecare echipă a fost evident iar PREGĂTIREA TEHNICĂ s-a situat cu mult sub cerințele minime.

În concluzie, am așteptat mai mult de la o competiție care reunea opt echipe fruntașe în campionat și care promitea meciuri de un bun nivel tehnic și spectacular.

Gheorghe NERTEA

DOCUMENTAR

SERIA I : Școala sportivă Craiova — U.M. Timișoara 1—0 (0—0). A marcat : Mirea ; U.T.A — Crișul Oradea 2—0 (1—0). A marcat : Tisa (2 — unul din 11 m) ; **U.M. Timișoara — U.T.A 0—0 ; Școala sportivă Craiova — Crișul 4—1 (1—1). Au marcat : Cîrțu** (2) **și Filip** (2), respectiv **Pop ; U.T.A. — Școala sportivă Craiova 1—0 (0—0). A marcat Tisa ; U.M. Timișoara — Crișul 2—1 (2—0). A marcat : Raicu** (2), respectiv **Zindros.**

CLASAMENTUL

1. U.T.A.	**3**	**2**	**1**	**0**	**3—0 5**
2. Șc. sp. Craiova	**3**	**2**	**0**	**1**	**5—2 4**
3. U.M. Timișoara	**3**	**1**	**1**	**1**	**2—2 3**
4. Crișul Oradea	**3**	**0**	**0**	**3**	**2—8 0**

SERIA A II-A. „U" Cluj — Politehnica Timișoara 3—0 (0—0). Au marcat : Eremia (2) **și Păuna ; Minerul Baia Mare — Unirea Alba Iulia 2—1 (1—0). Au marcat : Crișan, Somcutean**, respectiv **Rusu ; Minerul Baia Mare — Politehnica Timișoara 2—0 (0—0). Au marcat : Crișan și Bledea ; „U" Cluj — Unirea Alba Iulia 4—0 (1—0). Au marcat : Giurgiu, Fodor, Hurloi și Bălgheadi** (din 11 m) ; **Politehnica Timișoara — Unirea Alba Iulia 2—1 (0—1). Au marcat : Rîmneamțu** (2), respectiv **Adam ; „U" Cluj — Minerul Baia Mare 1—0 (1—0). A marcat : Furnea.**

CLASAMENTUL

1. UNIVERSITATEA CLUJ	**3**	**3**	**0**	**0**	**8—0 6**
2. Minerul Baia Mare	**3**	**2**	**0**	**1**	**4—2 4**
3. Politehnica Timișoara	**3**	**1**	**0**	**2**	**2—6 2**
4. Unirea Alba Iulia	**3**	**0**	**0**	**3**	**2—8 0**

Semifinala : „U" Cluj — U.T.A. 2—0 (0—0). Au marcat : **Popa și Păuna.**

ZELEZNICEAR SARAJEVO

PENTRU PRIMA OARĂ CAMPIOANĂ A IUGOSLAVIEI

Duminică, 11 iunie. Ultima etapă a campionatului iugoslav. Pentru prima oară în analele campionatului iugoslav, ultima etapă trebuia să răspundă incertitudinii: campioana țării va fi **Zeleznicear sau Steaua roșie?** Departajate de numai două puncte — dar cu golaveraj superior pentru echipa din Belgrad — ambele jucau în deplasare și, culmea, coincidență: **Zeleznicear** juca la Belgrad cu **Partizan**, iar **Steaua roșie** la Sarajevo, cu cealaltă divizionară din localitate.

În cele 90 de minute ale jocului protagonistele s-au întrecut pe sine. La Belgrad, **Zeleznicear** surclasează pe **Partizan** (4—0), iar în capitala Bosniei, **Steaua roșie** învinge categoric (4—2). Și, iată, că visul de o jumătate de secol (Zeleznicear a luat ființă în 1922) s-a împlinit: echipa din cartierul **Grbavița** reușește titlul de campioană pentru prima oară și — pentru a doua oară — mult rîvnitul titlu poposește la Sarajevo. (Prima oară l-a cucerit echipa **Sarajevo** în sezonul 1966-67).

Înființată — așa cum am amintit — în 1922, echipa feroviarilor din Sarajevo cunoaște în existența ei de 50 de ani multe succese și insuccese, activitate îndelungată în elita fotbalului iugoslav, apoi retrogradarea, jocuri în liga a doua, a treia și chiar a patra. Însuși team-ul care a cucerit laurii din acest an cunoaște în evoluția sa o linie care pornește de la campionatul orășenesc la titlul de campioană a Iugoslaviei.

Creatorul campioanei de astăzi este antrenorul ei **Milan Ribar**, fost jucător la Zeleznicear (1950-1960). **Ribar** devine antrenorul echipei de juniori a clubului (1960-66) și promovează ca antrenor la prima echipă (1966) o dată cu „garnitura" descoperită și crescută de acest excelent antrenor și pedagog. De atunci, **Zeleznicear** se impune treptat în prima ligă. Anul acesta, după ce a cucerit titlul de campioană de toamnă, ea n-a mai cedat primul loc, terminînd, pe merit, prima în lungul maraton fotbalistic divizionar.

Este interesant de remarcat că zece dintre componenții primei echipe sînt din cartierul Grbavița, jucători descoperiți de **Ribar**, cum ar fi **Osim, Jankovici, Bukal, Katalinski, Sprecio.** Doar extremul stînga **Derakovici** este de lîngă Sarajevo.

Zeleznicear, sau echipa DINAMITA — așa cum au denumit-o ziariștii, se impune prin omogenitate și o forță de joc caracteristică mai degrabă team-urilor anglo-saxone. Cu toate că individualități de certă valoare ca **Bukal, Katalinski, Jankovici** (de altfel ei sînt și titularii echipei naționale) formează „buchetul" ce dă culoare echipei, **Zeleznicear** s-a impus ca echipă prin forța ei colectivă.

După victoria din ultima etapă, **Zeleznicear** s-a întors la Sarajevo unde a fost sărbătorită de întreg orașul ieșit în întîmpinare. În felul acesta, capitala Bosniei a repetat „carnavalul" din 1967, străzile orașului cunoscînd o animație tipică pentru orașele sud-americane.

Fotbalul iugoslav a căpătat un merituos campion de care se leagă speranțele iubitorilor de fotbal pentru o evoluție bună în „**Cupa campionilor europeni**". Însăși evoluția internațională din sezonul trecut a demonstrat atu-urile echipei. Cu experiența dobîndită, **Zeleznicear** poate fi o reprezentantă demnă a unui fotbal dornic de afirmare.

Iată și formația de bază a lui Zeleznicear, care a reușit, la capătul a 34 de partide, să cucerească titlul de campioană a Iugoslaviei: **Ianjus — Kojovici, Becirspahici, Bratici, Katalinski, Hagiabdici, Jelușici, Jankovici, Bukal, Sprecio, Derakovici.**

DUȘAN BUGARIN
BELGRAD, iunie 1972

UN LIBERO A PLECAT, ALTUL VINE!

Creație a lui **Helenio Herrera** în anii '60 datorită necesităților fotbalului și apariției unui jucător cu excelente calități (l-am numit pe regretatul **Picchi**) care, integrat „mașinii de fotbal" Internazionale Milano, făcea cvasi-inexpugnabilă cetatea din jurul porții lui **Sarti**, postul de libero s-a răspîndit apoi în întreaga **Europă fotbalistică, iar jucătorii ce au deprins acest rol s-au** ilustrat prin calități și reușite, devenind vedete ale fotbalului. Să amintim din nou de **Picchi**, plin de vivacitate și de talent, de forță și de hotărîre în teren. Prin jocul său a dat strălucire și un sens nou apărării. Dar **Picchi** nu mai este și locul său la Inter și în echipa Italiei l-a luat **Burgnich**, colegul său de echipă, care la 34 de ani continuă pe aceleași urme, pe aceleași idei, stilul de joc al înaintașului său. Pe **Burgnich** l-am văzut recent pe gazonul de la „23 August", ca și pe **Picchi**, cu ani în urmă. Diferențele de joc dintre cei doi — minime; scopul principal rămîne — ca și cu zece ani în urmă — întărirea zidului din fața portarului.

De cîțiva ani un nume nou s-a ilustrat în acest post: vest-germanul **Beckenbauer**, cel ce mai întîi a jucat mijlocaș și despre care primul său antrenor la Bayern München, **Cealkovski**, spunea: „**Franz nu va putea niciodată juca altceva decît libero, datorită calităților sale!**". Și iată-l pe **Beckenbauer**, la destui ani după plecarea antrenorului iugoslav de la Bayern, pe postul de libero. Dar un libero cu totul nou față de cei ilustrat — pe vremuri — de **Picchi** sau de **Maldini**, și azi de **Burgnich. Beckenbauer** a dat un titlu de nobleță rolului de „măturător" (sau mai de grabă de „acoperitor"), din care italienii făcuseră (înaintea lui **Maldini** și după acesta) pur și simplu un jucător cu rolul de a distruge — și atît — atacul advers. „**Beckenbauer, încîntat de a nu mai avea responsabilități defensive prea stricte și prea grele**, după cum scrie J. Ph. Rethacker în „France Football", **și-a zis că va fi păcat să nu profite de această libertate pentru a-și aduce aportul la edificarea jocului ofensiv**".

Să adăugăm, în plus, calitățile naturale ale jucătorului vest-german. Suplețea gleznei sale este puțin obișnuită la un jucător european și îi permite să schimbe mereu direcția mingilor și să trimită pase cele mai neașteptate: starturile sale cu mingea la picior sînt surprinzătoare prin viteză și spontaneitate iar șuturile, declanșate din depărtare, periculoase pentru orice portar.

Și la Londra, în meciul cu Anglia, și în Belgia, în partidele din Campionatul Europei, el a fost un **jucător liber**, nu atît cu funcții în apărare, cît mai mult în mijlocul terenului, dovedindu-și prezența în mod constant coechipierilor săi și lui **Netzer** în mod special. Antrenorul **Schön** a găsit în el o armă tactică specială care contribuie la... tulburarea apelor în zona intermediară a oricărei echipe.

Beckenbauer a confirmat prin recentele sale evoluții polivalența care trebuie, de aici încolo, pretinsă de la un apărător, reabilitînd, de asemenea, rolul de libero pe care fotbalul modern l-a transformat în veritabil șef de orchestră.

Probabil că jocul „a la Beckenbauer" l-a pus pe gînduri pe italieni. Căci iată ce a declarat recent, **Facchetti**, unor ziariști: „**În sezonul următor mă veți vedea pe post de libero. Dar, atenție, nu ca un libero clasic, cum a fost Picchi. Astept să fac din nou dovada posibilităților mele pentru a mă relansa** (n.n.: după jocurile cu Belgia, căpitanul lui Inter a fost scos din lotul „squadrei azzurra") **și a aduce ceva nou în fotbal**".

Un libero a plecat, altul vine!

Carnet extern — RITMUL

Cu toate lamentările, cu toate obiecțiile, cu toate observațiile, ritmul programului internațional al fotbalului nu va încetini și nici nu vom asista la o reducere a volumului general al competițiilor. Succesul întrecerilor devenite clasice — am înglobat aici cupele continentale și întrecerea reprezentativelor naționale — a devenit așa de mare încît nimeni nu ar putea desființa astăzi vreuna dintre aceste așa de interesante și de atractive momente ale vieții internaționale fotbalistice. Poate că singura posibilitate de a realiza o dezaglomerare a programului echipelor naționale ar fi aceea, mereu discutată, dar totdeauna amînată, a transformării „Campionatului Europei" (și, implicit, al celorlalte competiții rezervate selecționatelor naționale de pe alte continente) într-o fază sinonimă cu calificarea pentru turneul final al campionatului lumii.

Altfel, ritmul se menține constant ridicat și programul minimal al unei echipe naționale care vrea să concureze la un loc de frunte în concertul internațional rămîne de 7—8 jocuri anual. Ne-o dovedește și agenda stabilită de Helmuth Schön pentru reprezentativa vest-germană. Dacă există o echipă care ar trebui să fie liniștită, care, în plus, nici nu se vede presată de preliminariile C.M., este această reprezentativă a R.F. a Germaniei. Dar — dimpotrivă — directorul ei tehnic nici nu se gîndește la o îmblînzire a programului și, în consecință, a perfectat 16 meciuri pentru perioada de pînă la începerea probei supreme. Partenerele? Numai selecționate de prima valoare: Cehoslovacia, Portugalia, Uniunea Sovietică, Scoția, Spania, Iugoslavia, Ungaria, Bulgaria, Elveția, Brazilia, Suedia.

E semnul marelui adevăr că orice încetinire a cadenței de pregătire se poate transforma într-o armă împotriva ta. De altfel, la extrem de pretențiosul program de antrenament de astăzi nici nu se poate să nu răspunzi cu un tot așa de amplu și de sever control public și edificator al acestei munci, meciurile cu adversari tari. Legea aspră a vieții fotbalistice actuale nu cunoaște blîndețe și indulgențe...

Efimie IONESCU

O TRADIȚIE ENGLEZĂ PERPETUATĂ

„NORDUL" DIN NOU ÎNVINGĂTOR!

Fotbalul profesionist englez s-a născut în nordul insulei. Este adevărat că prima federație de fotbal din lume a luat ființă la **Freemason's Tavern**, în Londra, în 1863, dar fotbalul de sub jurisdicția sa a continuat multă vreme să fie pur amator. Abia în 1888 a apărut „**Football League**", creația unui scoțian din Birmingham, adoptată apoi în scurt timp de întreaga Anglie sportivă. Nici unul din cele 12 cluburi fondatoare ale „Football League" nu erau din sudul insulei britanice (ele au fost **Preston North End** — prima campioană oficială, fără să sufere nici o înfrîngere — **Aston Villa, Wolverhampton Wanderers, Blackburn Rovers, Bolton Wanderers, Derby County, West Bromwich Albion, Accrington, Everton, Burnley, Notts County** și **Stoke City**. Primul club „sudist" admis în „Football League" a fost **Arsenal** din Londra, fondat de un grup de muncitori ai unei fabrici de muniții, în 1886, și tot „tunarii" au fost cei dintîi „intruși" în prima Divizie engleză, în 1904.

În orice caz, dominația cluburilor din nord apare evidentă, dacă se ia în considerație numărul de titluri cucerite. **Manchester United, Liverpool** și **Everton** au cîștigat fiecare de 7 ori titlul de campioană, **Aston Villa** și **Sunderland** de 6 ori, **Newcastle United** și **Sheffield Wednesday** de 4 ori, **Huddersfield** și **Wolverhampton** de 3 ori, și iată, anul acesta, un nume nou apărut pe tabloul de onoare, **Derby County** (fără a mai aminti că, în acest sezon, coroana de campion a oscilat între **Manchester — United** și **City — Liverpool** și **Leeds**!). Toate aceste echipe citate sînt din Nord, cu excepția lui **Aston Villa**, club din centrul Angliei. Dintr-un total de 73 de campionate, titlul de campion a aparținut Sudului numai de 13 ori (dintre care Arsenalului de 8 ori)!

Explicația acestui succes continuu, se pare, nu poate fi găsită decît în forța, „sănătatea" financiară a cluburilor din nord. Fotbalul este în primul rînd un joc al maselor, cu mare priză la muncitorii industriali din regiunea puternicelor uzine din Wolverhampton, West Bromwich, Birmingham și Coventry. De asemenea, Sunderland și Newcastle sînt centre miniere, cluburile din Manchester, Bolton, Blackburn, Liverpool, Burnley și Preston reprezintă porturi, sau fabrici de textile, în vreme ce cele din Sheffield și Leeds atrag suporterii dintre miile de lucrători ai morilor situate în regiune. Numai cluburile din nordul Londrei — Tottenham Hotspur și Arsenal — se pot bucura de un asemenea suport nepretuit... (d. gr.).

Scoțianul **Billy Bremner**, căpitanul echipei **Leeds United** — cîștigătoarea din acest an a „Cupei Angliei" — purtat pe brațe de coechipieri...

FOTBALUL ARE VECHIME ÎN „ȚARA CELOR O MIE DE LACURI"

În Finlanda — „Țara celor o mie de lacuri", cum i se spune (în realitate, pe o suprafață de 337 009 kmp. există circa 60 000 de lacuri!), fotbalul are rădăcini adînci. A fost unul din sporturile îndrăgite de tineret și faptul acesta a determinat o organizare competițională timpurie. Federația finlandeză de specialitate, a cărei titulatură este „**Suomen Palloliitto**" a fost creată la 19 mai 1907, deci este una din cele mai vechi de pe continentul nostru. Primul campionat s-a disputat în 1908, cîștigat de echipa **Unitas**. Trei ani mai tîrziu, la 23 octombrie 1911 fotbalul finlandez a intrat în arena internațională, disputînd prima sa întîlnire inter-țări, cu Suedia (2—5). Afiliată provizoriu la F.I.F.A. (sub numele de „**Finska Bollförbund**") 14 noiembrie 1907, federația a devenit membru definitiv al F.I.F.A.-ei la 7 iunie 1908. Actuala titulatură există din anul 1925.

În această țară, fotbalul este organizat pe districte, dar are un campionat sub formă divizionară, care — din cauza climei — se desfășoară după formula primăvară-toamnă, cu începere de la mijlocul lunii aprilie pînă în a doua decadă a lui noiembrie. După ultima statistică a U.E.F.A.-ei, al cărei membru a devenit o dată cu înființarea forului european, fotbalul finlandez dispune în prezent de circa 610 cluburi cu 1 735 de echipe însumînd aproape 26 000 de jucători legitimați. La dispoziția lor stau cîteva stadioane dintre care cele mai mari sînt **Olimpia-stadion** — cel care a găzduit în 1952 Jocurile Olimpice — cu o capacitate de 45 000 de locuri, și stadionul **Ratina** din Tampere cu 22 300 locuri. Cu capacități mai mici sînt **Urheilukeskus** din Kotka (14 500), **Kupittaa** din Turku (11 000) și **Väinolänniemi** din Kuopio (10 100).

În prezent, campionatul Finlandei se află în plină desfășurare. Ultima campioană: **Turku P. S.**, într-o divizie de 14 echipe, **Turku P.S.** va fi reprezentanta Finlandei în „Cupa campionilor europeni" iar **Mikkeli M. P.** în „Cupa cupelor".

Fotbalul finlandez este prezent la toate competițiile internaționale importante: turneul olimpic, campionatul mondial și european, precum și la Cupa Scandinavei, alături de Suedia, Norvegia și Danemarca. (cupă care se desfășoară anual, dar cu patru ediții formînd un ciclu cu clasament general pe baza căruia se atribuie trofeul). Reprezentativa Finlandei a fost adversara echipei noastre în preliminariile campionatului european și acum și în preliminariile C. M. 1974. Ea a și susținut primul joc: 1—0 cu Albania la Helsinki. Cu noi va juca în toamna aceasta la 20 septembrie, la Helsinki, iar returul la 14 noiembrie 1973. Reamintim că ultimele rezultate au fost favorabile fotbaliștilor noștri: 3—0 la București și 4—0 la Helsinki.

Jucătorii finlandezi, cu statut de amatori, practică un fotbal entuziast, bazat pe calități fizice și mișcare, dar pe plan tehnico-tactic se situează într-un penultim eșalon al fotbalului european.

DOCUMENTAR

AȘA SE TRAGE CU STÎNGUL!

Intr-un lung turneu, ca instructor, prin Africa, fosta glorie a fotbalului mondial Stan Matthews s-a bucurat de unanime aprecieri, iar la plecare a lăsat numai regrete in urma sa. Fotbaliștii africani, cu care a făcut antrenamente Sir Stanley, și-au dorit un asemenea antrenor. De ce? Pentru că Matthews nu s-a mulțumit să le spună, ci le-a și ARĂTAT ce și cum să facă.

Așa cum procedează în această fotografie (stinga) în care învață pe un jucător african cum să tragă cu piciorul sting!...

EUSEBIO FUGĂRIT DE SPECTATORI?

Il vedeți in centrul fotografiei (X) pe EUSEBIO, faimoasa „perlă din Mozambic"? El aleargă spre vestiare precedat și urmărit de colegi din echipă, nu pentru că ar fi fugărit de spectatori, ci pentru a scăpa de... bucuria suporterilor echipei Benfica. El știe că un astfel de... contact cu înflăcărații săi admiratori este mai dur decît acela cu adversarii de joc...

extern MAGAZIN extern

VĂ PREZENTĂM: ECHIPA OLIMPICĂ A BRAZILIEI

Iată selecționata olimpică a Braziliei, care — cum se știe — a obținut calificarea pentru turneul final de la München. Despre această selecționată, o serie de tehnicieni vest-germani, care au văzut-o la lucru, spun că este favorita turneului. Practică un fotbal pe cit de spectaculos, pe atit de eficace. Nu trebuie să mire o astfel de apreciere. Marile cluburi profesioniste din Brazilia se alimentează permanent cu jucători proveniți din marea masă a amatorilor.

Și acum, să vă prezentăm pe cei 11 olimpici brazilieni și antrenorul lor. De la stinga la dreapta, în picioare: ALUISIO (Flamengo), FRED (Flamengo), NIELSEN (Fluminense), WAGNER (Corinthians), CELSO (Palmeiras), ANGELIO (Atletico Mineiro); în genunchi: NOCAUTE JACK (antrenorul federal), ROBERTO CARLOS (Botafogo), MARQUINHO (Fluminense), ZICO (Flamengo), NILSEN (Botafogo) și GALDINO (Botafogo). Cum se vede, toți legitimați în echipele amatoare ale unor cluburi celebre.

CE VARIANTĂ VINE?

Așa pare că se întreabă NETZER, conducătorul de joc al selecționatei R.F. a Germaniei, surprins de fotoreporter într-un moment cînd caută, probabil, înaintea unei lovituri libere continuarea cea mai potrivită a fazei.

GÎNDITORUL...

Îl recunoașteți probabil. Dacă nu, vi-l prezentăm noi: GOETHALS, antrenorul echipei Belgiei care își țesese mari speranțe în reușita echipei sale în turneul final al Campionatului Europei. Dar diferența de valoare față de echipa R.F.G. l-a readus la realitate și (cum se vede) l-a pus pe gînduri. Semn că mai are de lucrat pînă cînd va face din team-ul său o valoare capabilă să emită veleități justificate. Imaginea a fost surprinsă în timpul partidei R.F.G. — Belgia, partidă care — ca și finala — a constituit subiect de meditație pentru tehnicienii prezenți la Anvers și Bruxelles, unde a evoluat echipa lui HELMUT SCHÖN.

RETRAGERE BINE ALEASĂ...

La Ruse, cu cîtva timp în urmă, a avut loc un meci cu totul deosebit. Nu adversarul, echipa din Gabrovo și nici competiția campionatu primei divizii bulgare — reprezentau neobișnuitul. Evenimentul îl constituia retragerea din activitate a celui mai bun și mai renumit jucător al echipei locale, Dunav, internaționalul Iordanov. La 34 de ani, încă în plină dispoziție de joc și foarte utili formației sale, unul dintre cei mai dotați conducători de joc din fotbalul bulgar, fost golgeter al ediției 1961/62, a decis să spună adio competiției, dedicîndu-se antrenoratului. Au fost flori, s-au auzit ovații în acea zi la Ruse și, element nu lipsit de importanță pentru buna dispoziție, Dunav a și învins...

VITAL LORAUX, ELIMINAT!

Intr-un meci jucat la Charleroi, în Belgia, între o echipă de veterani și una a vedetelor muzicii ușoare de la televiziunea belgiană și arbitrată de fostul internațional belgian Stassart, „jucătorul" Vital Loraux a fost eliminat de pe teren după ce, în prealabil, primise un avertisment pentru faulturi repetate.

Faptul, de atîtea ori repetat pe stadioane, a devenit o obișnuință. Numai că „jucătorul" amintit nu este altul decît arbitrul nr. 1 al Belgiei, prezent în această calitate și la ultimul campionat mondial...

GOLUL NR. 100

În meciul **Dinamo Minsk — Zenit Leningrad**, atacantul din Minsk **Malafeev** a reușit — în minutul 30 — golul nr. 100 din activitatea lui. **Malafeev** selecționat de mai multe ori în reprezentativa Uniunii Sovietice, este apreciat nu numai pentru forța lui de pătrundere și șutul său foarte precis; el face parte din categoria acelor jucători care creează utile faze de gol pentru coechipieri. Deși nu se mai află la prima tinerețe sportivă, **Malafeev** reprezintă omul nr. 1 al atacului echipei din Minsk cu care a reușit frumoase rezultate în ultimele ediții ale campionatului Uniunii Sovietice.

BUCURIA PENALTY-ULUI APĂRAT

Se știe că într-un meci din Cupa R.F.G., SCHALKE 04 — 1 F.C. KÖLN, au fost acordate 20 de penalty-uri pînă cînd a fost desemnată echipa calificată (în finală — SCHALKE 04). Trei lovituri de la 11 m au fost executate în timpul de joc efectiv (120 minute). Celelalte au fost acordate drept criteriu de departajare. Fotografia alăturată reprezintă un moment de mare euforie în tabăra echipei SCHALKE: portarul său NIGBUR a apărat un 11 m și de bucurie fundașul RÜSSMANN i-a sărit în cap! Și NIGBUR n-a fost la prima sa ispravă. În lunga serie de penalty-uri NIGBUR s-a dovedit singurul jucător stăpîn pe sine, cu nervi de otel. Așa se și explică de ce au fost transformate numai 11 din 17...

VORBĂREȚUL MATT BUSBY

Vă prezentam, în numărul nostru trecut, sub semnătura cunoscutului comentator **Brian Glanville**, cazul **George Best**. Acesta preciza că clubul „inculpatului", **Manchester United**, a luat decizia de a nu reacționa în nici un fel. Și că excepțind misiunea dată managerului **O'Farrell** de a preciza punctul de vedere al comitetului director într-o scurtă declarație, a rugat pe toți componenții acestuia să păstreze o totală discreție în privința celor discutate în ședința dedicată lui **Best**. Iată însă că tocmai sir **Matt Busby**, președinte de onoare al lui **Manchester United**, n-a respectat consemnul și a făcut în fața reprezentanților presei un veritabil rechizitoriu la adresa neastîmpăratului și neseriosului internațional irlandez. Ceea ce l-a determinat pe președintele lui **Manchester United, Louis Edwards**, să declare: „**Onorabilul Matt ne-a făcut destul de mult rău neținîndu-și gura...**". Și iată și replica lui **Busby**: „**N-o să fiu eu învățat la 70 de ani cum trebuie să mă port...**".

CELE TREI PILULE...

La terminarea meciului dintre echipele **Paraguayului** și **Perului**, din cadrul „Cupei independenței", organizatorii au confiscat, în cabina echipei paraguayene, trei pilule. Îndată s-au făcut presupuneri că ar fi vorba de substanțe-doping. Ziarele au scris pe larg despre pilulele suspecte. Însoțite de o comisie de medici, „corpurile delicte" au fost transportate la Rio de Janeiro unde a sosit și o delegație a federației paraguayene din care făceau parte și alți specialiști.

Lucrurile s-au încheiat, însă, fără concluzii grave. Analiza efectuată a dus la concluzia că era vorba doar de niște inofensive antinevralgice, așa că întreaga delegație paraguayană s-a putut întoarce liniștită acasă.

● Malcolm Allison, *managerul lui Manchester City, a avut ultimul cuvînt la încheierea campionatului englez:* „Este supărător și penibil să lași să-ți scape un titlu cînd îl meriți. Dar noi n-am pierdut totul; l-am găsit pe Rodney Marsh și ne-am realizat un plan care datează de șapte ani: avem, în sfîrșit, o echipă mai bună decît aceea a lui Manchester United".

● *Schiori elvețieni și austrieci au disputat recent, la Berna, un meci amical de fotbal. La elvețieni, pregătiți de fostul antrenor al reprezentativei de fotbal a țării cantoanelor,* Louis Maurer, *au jucat printre alții* Brugmann, Tresch, Russi, Sprecher, Collombin, Mattle, *în timp ce onoarea austriecilor a fost apărată de alte nume celebre ca de pildă* Schranz, Matt, Messner, Berchtold, Cardin, Tristscher *etc.*

● *Arsenal Londra a jucat la 6 mai a.c. a cincea sa finală consecutivă: în 1968 și 1969 „tunarii" au fost prezenți în finalele Cupei Ligii (ambele pierdute), în 1970 în finala Cupei europene a tîrgurilor (cîștigată), anul trecut în finala Cupei Angliei (cîștigată), iar anul acesta din nou în finala Cupei Angliei (pierdută).*

● Helenio Herrera devine... liberal: *a acordat trei zile de vacanță jucătorilor săi pentru a participa la căsătoria „măturătorului" lui A.S. Roma,* Santarini. *Fireste, H.H. a fost invitat de onoare la ceremonie.*

● *Înaintea meciului tur Italia — Belgia,* Enrico Albertosi, *portarul „squadrei azzurra", a jucat cel de-al 300-lea meci al său în prima divizie italiană: 115 partide pentru Cagliari, după cele 185 disputate sub culorile Fiorentinei.*

● *Recordul de afluență în campionatul sovietic este deținut anul acesta de stadionul din Kiev: 70 000 de spectatori la meciul Dinamo Kiev — Dnepropetrovsk (2—1); pe locul al doilea, Leningrad: 65 000, la partida Zenit Leningrad — Neftci Baku (2—1).*

● *Stoke City și-a făcut conturile: în acest sezon a disputat 24 de meciuri de cupă și 42 de campionat, adică 66 de partide oficiale în ultimele opt luni.*

● Luis Suarez *are intenția să mai rămînă cîțiva ani în Italia. El și-a reînnoit contractul cu Sampdoria Genova, pentru că dorește să obțină diploma de antrenor. Pentru aceasta, el va urma în sezonul următor cursuri care să-i permită să capete, mai întîi, diploma de antrenor pentru echipe de divizia a III-a.*

● *Pentru ca disciplina să domnească pe San Siro la meciul Italia — Belgia, „Federcalcio" a însărcinat clubul de suporteri ai lui Inter și A.C. Milan să se răspîndească în tribune și să confiște orice poțarde și „elemente explozibile" pe care le vor găsi. Suporterii s-au achitat cinstit de misiunea lor prezentînd președintelui federației, Artemio Franchi și delegaților U.E.F.A., un număr impresionant de elemente detonante.*

FOTBAL

REDACȚIA ȘI ADMINISTRAȚIA
str. V. Conta nr. 16, etajul V, București, sectorul I, telefoane 11.10.05 (centrală), 12.95.96

Prezentarea artistică: Liviu BOBOCEA
Prezentarea grafică: Alexandru MUSCA

BRAZILIA ȘI PORTUGALIA ÎN FINALA „CUPEI INDEPENDENȚEI“ ?

„Cupa Independenței“ continuă în **Brazilia** în mijlocul unui interes crescînd, aceasta și datorită jocurilor tot mai bune ale reprezentativei țării gazdă. Într-adevăr, dacă în meciul inaugural al fazei finale, cu **Cehoslovacia, Brazilia** n-a mai repetat jocul de calitate desfășurat cu doi ani în urmă la **Guadalajara** (unde a cîștigat cu 4—1), și a reușit de data asta doar un scor alb, în a doua partidă, cu **Iugoslavia**, „mundialii“ au cîștigat cu 3—0. Echipa lui **Tostao** (după cum se știe, **Pele** a rămas ferm în hotărîrea sa de a nu mai apărea în echipa națională) a cîștigat net. **Iugoslavia** se părea, după acel 10—0 realizat în grupele preliminare în compania Venezuelei, că emite pretenții chiar la victoria finală, dar ea s-a stins pe drum. După cum anunță agențiile de presă, oamenii antrenați de **Zagalo** n-au dat nici o clipă de răgaz iugoslavilor și scorul putea fi chiar mai mare.

De remarcat, în aceeași grupă, startul bun al reprezentativei **Cehoslovaciei**, neconfirmat însă în jocul cu **Scoția** care, sub conducerea cunoscutului antrenor **Tommy Docherty**, se pare că este hotărîtă să iasă din anonimatul în care a aruncat-o campionatul Europei. Se pare că Mini-cupa mondială este prima etapă din planul de revenire...

Din cealaltă grupă semifinală, se remarcă **Portugalia** care se menține în primul plan al întrecerii, în ciuda rezultatului de egalitate (1—1) reușit în compania formației **Uruguayului**. Numai că în acest meci, coechipierii lui **Eusebio** n-au mai reușit jocul strălucit din partida cu **Argentina**. Reprezentativa **Uniunii Sovietice** (alcătuită pe scheletul formației de club **Zaria Voroșilovgrad**, pînă de curînd lideră în campionatul unional) și **Argentina**, pot profita de primul eșec al liderului, pentru a veni în fruntea clasamentului grupei.

CLASAMENTELE LA ZI

GRUPA A

1. **Brazilia** 3 p (0—0 cu Cehoslovacia, 3—0 cu Iugoslavia) ;

2—3. **Cehoslovacia** 2 p (0—0 cu Scoția) ;

2—3. **Scoția** 2 p (2—2 cu Iugoslavia) ;

4. **Iugoslavia** 1 p.

• **GOLGETERI :** 2 goluri — **Leivinha** (Brazilia), **Macari** (Scoția) ; 1 gol — **Jairzinho** (Brazilia), **Bajevici**, **Acimovici** (Iugoslavia).

• **PROGRAMUL VIITOR : Rio de Janeiro**, 5 iulie : Brazilia—Scoția ; **Sao Paulo**, 6 iulie : Cehoslovacia—Iugoslavia.

GRUPA B :

1. **Portugalia** 3 p (1—1 cu Uruguay, 3—1 cu Argentina) ;

2. **U.R.S.S.** 2 p (1—0 cu Uruguay) ;

3. **Argentina** 2 p (1—0 cu U.R.S.S.) ;

4. **Uruguay** 1 p.

• **GOLGETERI :** 1 gol — **Pastoriza, Brindisi** (Argentina), **Graca, Adolfo, Eusebio, Diniz** (Portugalia), **Lattoada** (Uruguay), **Onisceriko** (U.R.S.S.)

• **PROGRAMUL VIITOR : Belo Horizonte**, 6 iulie : U.R.S.S.—Portugalia ; **Porto Alegre**, 6 iulie : Uruguay—Argentina.

Meciul **Brazilia — Cehoslovacia** (0—0) a fost bogat în faze spectaculoase, după cum o probează și imaginea alăturată, în care **Jairzinho** (nr. 7) parcă plutește printre **Pivarnik** și **Viktor** (nr. 1). **Gerson** (nr. 8) și **Tostao**, față în față, par și ei surprinși de zborul coechipierului lor.

CORESPONDENȚĂ SPECIALĂ PENTRU REVISTA „FOTBAL“

PELE A DEVENIT PROFESOR

UN INTERESANT MANUAL FOTBALISTIC AL CELEBRULUI JUCĂTOR SE AFLĂ SUB TIPAR

— „Copiii, începătorii și chiar profesioniștii vor fi cititorii mei“, a afirmat **Pele**, anunțînd apariția volumului său **„ÎNVAȚĂ CU PELE“** care va fi în vitrinele librăriilor la începutul lunii noiembrie. Și nu numai în Brazilia ci și în Portugalia, Spania, Anglia, R.F. a Germaniei și Italia, care au cumpărat drepturile de traducere. Alături de **Pele**, apare semnătura lui **Julio Mazzei**, profesor de educație fizică și prieten al lui **Edson Arantes do Nascimento**.

„Cineva a spus cîndva că jucătorul de fotbal se naște. Eu nu sînt total de acord cu această afirmație și de aceea, ne-am propus să scriem acest manual“. Acestea sînt primele cuvinte care apar în prefața cărții care urmează să aibă 270 pagini, dar 70 la sută ilustrații. Istoria volumului a început acum un an de zile cînd, călătorind prin lume cu **Santos, Pele** a intrat într-o librărie din **Martinica** și a văzut zeci de cărți tratînd despre fotbal. Înapoiat la hotel, l-a căutat pe **Mazzei**, pe atunci antrenor secund al echipei și i-a explicat că el, Pele, ar trebui să scrie o carte nu în genul „Eu sînt Pele“ ci un fel de îndrumător tehnico-tactic. În timpul călătoriei, primele pagini au și fost redactate.

Profesorul **Julio Mazzei** clasifică munca sa ca a unui „coordonator metodologic“, în așa fel ca volumul să fie într-adevăr didactic. Astfel, în fiecare capitol, după ce **Pele** explică cum execută el fazele, cum se antrenează, cum marchează acele goluri imposibile, felul cum își face pregătirea fizică, povestind obiceiurile sale și viața sa, **Mazzei** completează capitolul cu o demonstrație științifică. Cartea începe cu o mică povestire a începutului de carieră, arătînd terenurile pe care juca și echipamentul întrebuințat. Nu lipsește descrierea acelei mingi de cîrpe, făcută de dona **Celeste**, mama jucătorului, și nici primele persoane cu care a discutat despre fotbal.

Capitolul secund, numit „Bazele jocului“ e partea cea mai tehnică a lucrării, unde **Pele** descrie faze din meciurile sale și dă sfaturi începătorilor și avansaților asupra modului cum să joace fotbal. Prima lecție este despre modul cum se conduce balonul. Această parte se încheie cu descrierea unor goluri celebre cum a fost acela contra **Țării Galilor**, în 1958. **„Nici una din aceste faze nu sînt întîmplătoare sau inspirații de moment ci rezultatul unei munci intense de antrenament“**, a afirmat celebrul autor. În capitolul 3, **Pele** tratează probleme de planificare, pornind de la cunoașterea calendarului de jocuri pînă la alegerea mijloacelor de pregătire în cadrul planului de lucru. El se ocupă intens de metodele de antrenament, în special de testele care contribuie la o bună autocunoaștere.

Despre obiceiurile sale înainte, în timpul și după meci, **Pele** se ocupă în capitolele IV și V, iar în capitolul VI tratează despre psihologia jucătorului, frica de a greși, emoțiile dinaintea jocurilor și, în special, despre curajul de a reuși. Capitolul VII tratează **„Pregătirea invizibilă“** vorbind despre odihnă, alimentație, fumat, cultură generală.

Brazilienii — și nu numai ei — așteaptă lucrarea nu numai ca pe o operă a lui **Pele** ci și pentru bogata experiență a jucătorului care a uimit lumea fotbalului și care poate transmite multe învățăminte utile celor mai tineri.

PEDRO VILLA

SAO PAULO, iulie

SĂPTĂMÎNA VIITOARE, TRAGEREA LA SORȚI ÎN CUPELE EUROPENE

CAMPIOANELE SE AGITĂ

Exact peste o săptămînă, la **Zürich**, încep Cupele europene ediția 1972-73.

Începe pentru că, miercurea viitoare, odată cu tragerea la sorți a primului tur din **„Cupa campionilor europeni“, „Cupa cupelor“** și **„Cupa U.E.F.A.“** se dă efectiv startul în aceste mari întreceri. Din momentul cînd fiecare dintre formațiile care reprezintă cu adevărat tot ceea ce are mai reprezentativ fotbalul european își va cunoaște adversarul se va declanșa acel meci nevăzut, dar la fel de important ca cel veritabil, compus din studierea partenerului de joc, și stabilirea tuturor amănuntelor de organizare (deplasare, timp de ședere în orașul adversarului etc.). Dar, pînă la tragerea la sorți de peste șapte zile, se observă o agitație în rîndul cluburilor care se vor prezenta la startul marilor competiții. Fiecare echipă dorește să realizeze un parcurs cît mai lung și, de aceea, în aceste zile operațiunile pentru fortificarea loturilor sînt în toi. O mică trecere în revistă a cîtorva dintre cluburile din cupa nr. 1, Cupa campionilor, vă va convinge despre acest lucru...

SPARTAK TRNAVA, această veritabilă specialistă a victoriilor din campionatul cehoslovac, anunță substanțiale fortificări ale lotului. **Viktor**, portarul lui **Dukla** și al reprezentativei, autorul unui meci senzațional în **„Cupa Independenței“** în fața **Braziliei**, figurează printre jucătorii vizați de către conducerea echipei din **Trnava. BAYERN MÜNCHEN**, care a terminat în triumf campionatul vest-german, se gîndește mai departe la o obținere a transferării lui **Netzer**, ceea ce ar ridica la șapte numărul internaționalilor A din formația clubului din **München. AJAX** a și efectuat o achiziție de mare preț (la propriu și la figurat) prin aducerea lui **Mulder**, centrul atacant care a jucat pînă la sfîrșitul sezonului trecut la **Anderlecht. DERBY**, puțin celebra campioană engleză, întreprinde mari eforturi spre a-și completa lotul cu jucători de clasă și numele lui **Bremner** (Leeds) și chiar al lui **Lee** (Manchester City) circulă ca posibile viitoare purtătoare ale tricourilor ei. **JUVENTUS** a obținut semnătura lui **Altafini** și acordul lui **Napoli** pentru trecerea cunoscutului internațional brazilian, din portul napolitan, plin de foc și de pasiune, în orașul mult mai glacial din **Piemont. UJPESTI DOZSA** speră să ajungă la o înțelegere cu **Honved** pentru **Kocsis**, în vreme ce **ANDERLECHT** a anunțat lansarea în cursa pentru legitimarea jucătorului belgian nr. 1 al momentului, **Semmeling**.

Vedeți dar, cît de mult se agită campionatele !

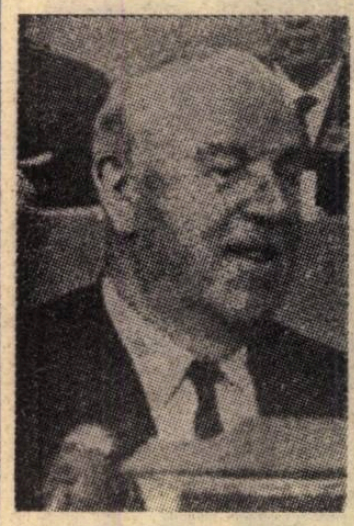

Pornind de la constatarea că, în ultimii ani, fotbalul a fost deviat tot mai mult spre competiții, astfel încît cea mai mare preocupare este aceea de a cîștiga un trofeu, iar talentele au fost depreciate, sir **Stanley Rous** — președintele F.I.F.A. — a lansat o foarte interesantă idee menită să pună în evidență tocmai clasa fotbaliștilor și spectaculozitatea jocului lor.

Este vorba de **„MECIUL F.I.F.A.-ei“**. Ce înțelege sir **Rous** prin acest meci ? El s-a declarat partizanul **organizării de către federația internațională, în colaborare cu confederațiile continentale de fotbal, din doi în doi ani, a unei întîlniri între două selecționate mondiale alcătuite de F.I.F.A.** Acest eveniment — a declarat recent președintele forului internațional — urmează să fie televizat, filmat și arătat lumii întregi. Scopul este dublu : în primul rînd, **de a oferi prilejul vizionării celui mai bun fotbal și a talentelor mondiale**, în al doilea rînd de **a omagia pe cei mai buni fotbaliști**, aleși pentru a susține această întîlnire, și odată cu ei spiritul sportiv și performanța individuală. O distincție specială va fi acordată jucătorilor participanți.

În ce privește condițiile financiare ale unei asemenea partide, sir Rous este de părere că ar fi acoperite de încasările ei, fiind o confruntare care va atrage atenția întregii lumi fotbalistice. Iar **beneficiile realizate ar putea fi folosite, ca fond special, de F.I.F.A. pentru acordarea de ajutoare în cazurile de calamități în lume.**

SIR STANLEY ROUS PROPUNE :

„MECIUL F.I.F.A.-ei“, DIN DOI ÎN DOI ANI CU CEI MAI BUNI JUCĂTORI DIN LUME

CAMPIONATE NAȚIONALE ÎN EUROPA

BULGARIA

ETAPA A 32-A : T.S.K.A. — Dunav 4—2, Lokomotiv Sofia — J.S.K. Spartak 0—0, Ceardafon — Levski Spartak 1—0, Marek — Slavia 1—2, Cernomoreț — Cerno More 5—2, Trakia — Laskov 2—1, Beroe — Etar 2—2, Botev — Lokomotiv Plovdiv 3—0, Akademik — Spartak 1—0

CLASAMENTUL :

1. T.S.K.A.	32	88—23	54
2. Lesvki Spartak	32	66—23	48
3. Beroe	32	58—45	39
4. Slavia	32	47—39	37
5. Lokomotiv Sofia	32	42—29	36
6. Trakia	32	55—44	33
7. Botev	32	57—62	29
8. Lokomotiv Plovdiv	32	30—39	29
9. Cerno More	32	47—57	29
10. Dunav	32	47—48	29
11. Spartak	32	38—54	28
12. Akademik	32	33—42	27
13. Etar	32	37—51	27
14. Laskov	32	32—44	26
15. Marek	32	30—62	26
16. J.S.K. Spartak	32	41—48	25
17. Cernomoreț	32	41—47	24
18. Ceardafon	32	32—45	22

CEHOSLOVACIA (clasament final)

1. TRNAVA	30	60—25	44
2. Slovan	30	68—37	42
3. Dukla	30	56—40	35
4. VSS	30	38—28	35
5. Zilina	30	39—35	31
6. Spartak	30	50—32	31
7. Slavia	30	30—37	28
8. Lok. Kosice	30	31—44	28
9. Teplice	30	36—37	27
10. Nitra	30	31—41	27
11. Presov	30	31—42	27
12. Ostrava	30	39—41	26
13. Trince	30	41—46	26
14. Brno	30	42—61	25
15. Inter	30	35—42	24
16. Trencin	30	31—52	24

ELVEȚIA (clasament final)

1. BASEL	26	66—28	43
2. Zürich	26	55—28	39
3. Grasshoppers	26	56—24	38
4. Lausanne	26	50—36	30
5. Young Boys	26	46—31	29
6. Winterthur	26	37—32	28
7. Sion	26	37—36	26
8. Servette	26	39—47	25
9. Lugano	26	33—39	23
10. Grenchen	26	27—49	23
11. Chaux-de-Fonds	26	25—45	21
12. St Gallen	26	27—46	15
13. Luzern	26	24—49	15
14. Biel	26	26—67	9

ALBANIA (clasament final)

1 VLAZNIA	26	30—15	40
2. 17 Nendori	26	44—23	37
3. Dinamo	26	45—20	36
4. Partizani	26	35—21	34
5. Labinoti	26	30—16	32
6. Besa	26	36—20	31
7. Skendia	26	36—33	29
8. Lokomotiva	26	27—31	25
9. Skanderbeg	26	23—23	24
10. Flamurtari	26	23—34	24
11. Traktori	26	23—36	19
12. Luftetari	26	13—38	15
13. Tomori	26	15—36	10
14 Studenti	26	9—43	8

AUSTRIA (clasament final)

1. WACKER INNSBRUCK	28	49—20	38
2. Austria Wien	28	49—34	38
3. Voest Linz	28	52—26	35
4. Austria Salzb.	28	47—29	35
5. Rapid	28	39—23	33
6. Alp. Donawitz	28	31—28	30
7. Sturm Graz	28	37—39	30
8. Grazer AK	28	32—42	28
9. Vienna	28	30—31	25
10. Wiener Sportklub	28	27—43	25
11. Eisenstadt	28	29—30	24
12. Linzer ASK	28	37—39	24
13. Admira Wacker	28	31—39	24
14. Simmering	28	23—48	18
15. Bischofshofen	28	22—64	8

R. F. a GERMANIEI (clasament final)

1. BAYERN MÜNCHEN	34	101—38	56
2. Schalke 04	34	76—35	52
3. Borussia Mönchengladbach	34	82—40	43
4. F.C. Köln	34	64—46	43
5. Eintracht Frankfurt	34	70—62	37
6. Hertha	34	44—51	37
7. F.C. Kaiserslautern	34	59—53	35
8. VfB Stuttgart	34	52—58	35
9. Hamburger SV	34	52—52	33
10. VfL Bochum	34	55—67	33
11. Werder Bremen	34	63—58	31
12. Eintracht Braunschweig	34	43—47	31
13. Fortuna Düsseldorf	34	40—53	30
14. MSV Duisburg	34	36—51	27
15. Rot-Weiss Oberhausen	34	33—66	25
16. Hannover 96	34	54—69	23
17. Borussia Dortmund	34	34—83	20
18. Arminia Bielefeld	34	41—75	19

PRONOSPORT

Pronosticurile noastre la concursul nr. 28, din 9 iulie 1972 :

1. Granitul Babadag—Electr. C-ța	x
2. Danubiana—Textila Bot.	1
3. CFR Pașcani—Victoria Roman	1
4. Textila Buhuși—Letea Bacău	1 x
5. Oțuz Tg. Ocna—Ceahlăul	2
6. Sirena Buc.—Autobuzul Buc.	1 x 2
7. Tehnometal—Laromet Buc.	2
8. TMB—Fl. roșie Buc.	x 2
9. Marina Mang.—Dunărea Tulcea	1
10. Chimia Rm.V.—Oltul Rm.V.	1
11. Loiru Brezoi—Unirea Drăg.	1 x
12. CFR Simeria—Minerul Lupeni	1 x
13. Corvinul—Victoria Călan	1

Redacția și administrația : str. Vasile Conta nr. 16, București. Tiparul : I. P. Informația, str. Brezoianu nr. 23—25 București.

PROLETARI DIN TOATE ȚĂRILE, UNIȚI-VĂ!

FOTBAL

REVISTĂ SĂPTĂMÎNALĂ
ANUL VII
320
MIERCURI
12 IULIE 1972
12 PAGINI
2 LEI

ZILE DE VACANȚĂ

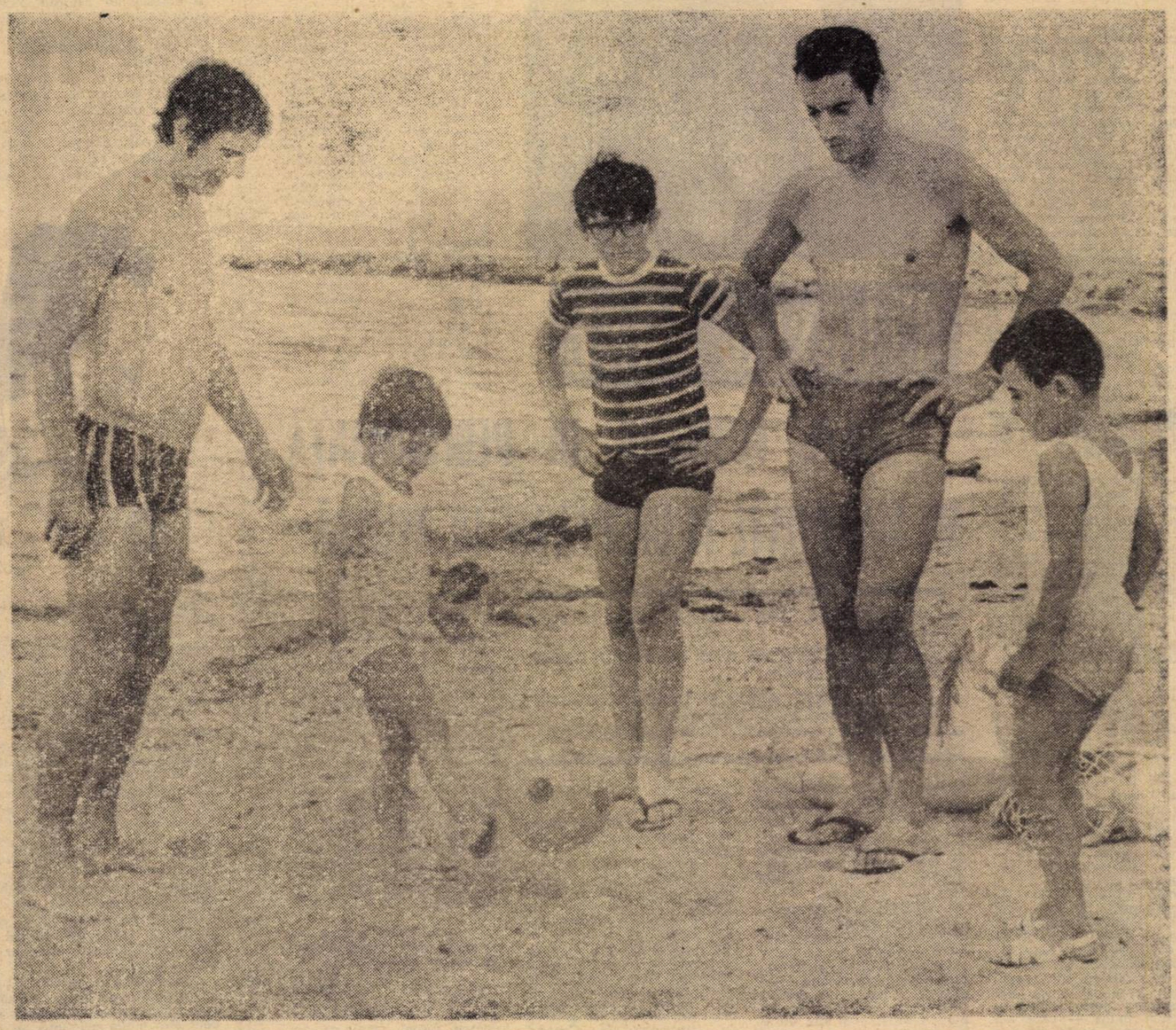

Zile de odihnă pe litoralul însorit. Universitarii clujeni REMUS CIMPEANU (stînga) și MIHAI ADAM au... pasat balonul copiilor lor (Foto : S. BAKCSY)

UN AMPLU SONDAJ DE OPINII, LA CARE PARTICIPĂ ȘASE TEHNICIENI, PE TEMA:

PLUSURILE ȘI MINUSURILE CAMPIONATULUI DIVIZIEI A 1971/72

DELTA Tulcea, GLORIA Buzău, METALUL Drobeta Tr. Severin și METROM Brașov AU PROMOVAT ÎN DIVIZIA B

În clișeul alăturat: fază din întîlnirea Gloria Buzău — Flacăra Moreni (Foto: Theo MACARSCHI)

Cu blocnotesul și aparatul fotografic PE ITINERARUL VACANȚEI: CONSTANȚA — MAMAIA — EFORIE — MANGALIA

Nu se împrumută

INTERVIUL SĂPTĂMÎNII

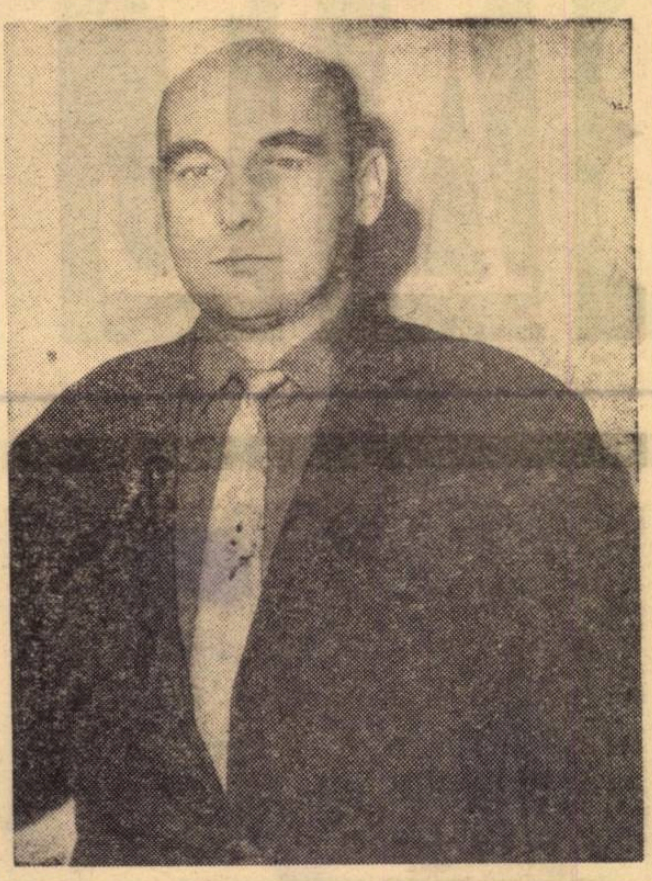

Tiberiu BONE

„AZI, FOTBALUL DE PERFORMANȚĂ NU MAI POATE FI DESPĂRȚIT DE MUNCĂ“

- „AM CĂUTAT SĂ ÎMPLANTEZ LA A.S.A. SPIRITUL C.C.A.-ULUI“
- „CE FAC JUCĂTORII MEI CÎND NU SÎNT PE TEREN? CEI MAI MULȚI ÎNVAȚĂ“
- „ÎN JOCUL ECHIPEI TREBUIE SĂ INTERVINĂ ELEMENTE NOI DACĂ VREM SĂ PROGRESĂM“
- „ACEL 0—5 DE LA PLOIEȘTI A FOST UN ACCIDENT“

A.S.A. Tg. Mureș este, fără îndoială, revelația acestui campionat: prezentînd aceeași garnitură cu care anul trecut recucerea un loc în Divizia A, iată-i pe mureșeni, acum, la încheierea conturilor, pe locul 4, performanță la care se uită cu jind formații cu îndelungate prezențe în campionatul național de fotbal. TIBERIU BONE, fostul mijlocaș al C.C.A. și al echipei naționale, antrenorul „roș-albaștrilor“ din Tg. Mureș, nu este, firește, „străin“ de reușita echipei lui.

Așadar:

— Cum credeți că s-a născut locul 4 al A.S.A.?

— Va trebui să mergem mai în urmă și să pornim în explicarea acestui succes de la acea Divizie A ratată. Văzînd, acum doi ani, că nu mai sînt speranțe de a scăpa de la retrogradare, ne-am adunat, într-o zi, la sediul nostru și am întors lucrurile și pe o parte și pe cealaltă. Din analiza făcută a reieșit că echipa trebuie întărită din punct de vedere disciplinar, că trebuie schimbată metoda de lucru, că se impune o exigență mai mare față de muncă și o contribuție conștientă a jucătorilor la efortul conducerii tehnice și al celei a asociației noastre. Și am reușit, mugurii schimbărilor fiind vizibili încă din primăvara lui 1970. Am pregătit echipa pentru „B“, considerînd anul din Divizia secundă ca o perioadă de trecere spre A, o perioadă necesară pentru realizarea sudurii jucători — antrenor — conducere. „Mugurii“ de care vorbeam s-au împlinit și au înflorit anul acesta, în „A“. Cred că așa s-a născut locul 4 ocupat de noi.

— Considerați că fotbaliștii de la A.S.A. lucrează mai mult decît se lucra, pe vremuri, la C.C.A.?

— Fără discuție că da. Se muncește mai mult, dar, cred că trebuie să muncim și mai mult. Dar pentru ca rezultatele să fie proporționale cu munca, este necesar să se asigure condițiile pentru refacerea jucătorilor după efort: dușuri, saună, instalație de oxigenare etc.

— Ce ați adus de la C.C.A. la A.S.A.?

— Am căutat să aduc și să implantez aci, la Tg. Mureș, prietenia între jucători, respectul reciproc, încrederea în forțele proprii, încredere la care se poate ajunge numai prin muncă. Am vrut să fac să se vadă din partea jucătorilor mei aceeași dorință pe care o simțeam și eu la C.C.A. — de a respecta și sluji cu dragoste culorile pe care le poartă. Am vrut să crească personalitatea lor în cadrul și în interesul echipei, să crească simțul răspunderii și dăruirea lor, pasiunea pentru ceea ce fac. Într-o oarecare măsură am reușit. Echipa încă poate să mai progreseze. Sînt jucători — cei mai mulți — care aci s-au afirmat și au crescut, aci s-au făcut cunoscuți și mai pot urca noi trepte pe linia performanței.

— Mereu revine în discuție ideea de muncă intensă la antrenamente și în joc.

— Azi, fotbalul de performanță nu mai poate fi despărțit de muncă. Poate că e și un reflex al anilor în care eu eram jucător și eram prezent ore întregi pe gazon, la pregătire. Sînt pentru eforturi mari la antrenamente, dar dozate judicios.

— Toți băieții din echipă iubesc fotbalul?

— Da. Îi pasionează. Dar sînt momente cînd pasiunea nu e suficientă pentru a răspunde la o solicitare maximă. La unii, mai există uneori reținere sau cîte o mică plictiseală față de antrenamente.

— Și ce faceți pentru a înlătura această situație?

— Îi fac să înțeleagă că totul e numai în interesul lor și al echipei. În felul acesta am reușit să avem un jucător în echipa națională, pe Hajnal, iar altul, Bölöny, numai datorită examenelor și unui accident n-a jucat în meciul cu Italia.

— Ce jucători remarcați în mod special, după anul acesta petrecut în Divizia A?

— Bölöny, Szöllösy, Ispir, Hajnal sînt printre cei ce au avut o comportare constant bună și foarte bună. Varodi e pe un drum bun, este util echipei. În schimb, Fazekas, trebuie să devină ceea ce a fost și asta depunînd un interes mai mare la antrenamente și în meciuri. E drept, la el a intervenit și studenția. A absolvit Facultatea de educație fizică din Tg. Mureș, unde a depus mult interes. Am încredere în el. Și „vîrstnicii“ echipei au dat un randament bun. Nagy a ținut frînele jocului și i-a dat direcție; a ajutat, prin experiența sa, pe cei tineri și este un exemplu de conduită. S-a schimbat mult față de cel ce era cînd juca la București. Duce o viață sportivă. Să nu-l uit nici pe Czako, un alt „bătrîn“ cu inima tînără.

— Ce fac jucătorii de la A.S.A. cînd nu sînt pe teren?

— Cei mai mulți învață. Czako, Fazekas și Lucaci I au absolvit Facultatea de educație fizică; Szekely e în anul II tot la F.E.F.; Bölöny și-a dat bacalaureatul și se pregătește pentru examenul de admitere la Facultatea de stomatologie; Solyom și Nagy au terminat Școala de maiștri; Orza și Varodi sînt la Liceul industrial; Szöllösy, Toth, Șleam și Hajnal vor da examen la Școala de maiștri pe care o termină acum și Ispir.

— Ce este adevăr și ce este poveste în „cazul“ Caniaro?

— În privința lui Caniaro realitatea este că el e bolnav. Are unele dereglări cardiace. Totuși, e un caz foarte încurcat, chiar pentru medici. E adevărat că lui îi place să se și distreze, are niște idei ale lui, dar e și bolnav și este oprit de la efort fizic. I s-a interzis să facă sport de performanță. Va veni, din nou, la control, la București, la Centrul „23 August“. Vreau să-l recuperăm. Are un deosebit talent pentru fotbal, e un jucător modern de atac și avem nevoie de el. De un Caniaro sănătos.

— Cum se comportă Mureșan?

— Ne mai dă necazuri. E un tip coleric, dar de la o vreme este, totuși, altul. Pe teren îi folosește felul său de a fi, constituind tot timpul un pericol pentru poarta adversarului: e ca un cui în coasta apărărilor...

— Cum vedeți pe A.S.A. în campionatul următor?

— Timp de doi ani A.S.A. a dovedit o formă sportivă destul de bună, destul de ridicată. A furnizat unele jocuri foarte bune. În general, a desfășurat un fotbal chibzuit. A scos la iveală cîțiva fotbaliști necunoscuți, crescuți pe meleagurile mureșene. Dacă acest loc 4, deținut acum, nu li se va urca la cap, dacă băieții vor rămîne la fel de ascultători ca și pînă acum, cred că vom mai urca o treaptă, două. Va fi mai greu, mult mai greu în viitor. Celelalte echipe care, poate, ne-au tratat ca pe o promovată oarecare, fără valoare, acum „ne-au luat măsura“ și de aci înainte vor juca altfel cu noi. Deci, dacă băieții vor fi la fel de serioși ca și pînă acum, dacă vor fi hotărîți să muncească mai mult decît au făcut-o, dacă își vor vedea interesul propriu, echipa poate crește în valoare. Dar, cum totul în lumea asta e în evoluție, și fotbalul se perfecționează mereu. De aceea, și în jocul echipei trebuie să intervină elemente noi, iar pregătirea să fie nu numai mai completă, ci și mai conștientă. În felul acesta va crește și personalitatea jucătorilor, dar și contribuția lor la îmbunătățirea jocului colectiv.

— Spuneați că cei mai mulți dintre jucători sînt născuți pe meleagurile mureșene...

— Da, cei mai mulți. Szöllösy, Solyom, Czako, Orza, Nagy, Hajnal, Caniaro, Lucaci I și II sînt chiar din Tg. Mureș. Unchiaș, Bölöny și Fazekas, de la Tîrnăveni, iar Varodi și Szekely de la Reghin. Deci, aproape întreaga echipă. Doar Mureșan e din Cîmpia Turzii, Nagel de la Cluj, Șleam de la Carei, Toth de la Cugir. Un singur bucureștean e în echipă, Ispir, dar s-a integrat perfect în colectivul nostru, s-a și căsătorit aci, la Tg. Mureș, încît putem spune că și el e acum mureșean. Faptul că cei mai mulți sînt de pe aici, a avut un rol important în reușita noastră. Băieții își iubesc orașul, locurile natale și joacă cu multă tragere de inimă. Părinții și rudele multora dintre ei sînt duminica în tribună și vor să-i vadă jucînd tot mai bine.

— Cum explicați acel 0—5 de la Ploiești?

— Toți cei din conducerea echipei ne-am gîndit mult la acest rezultat. Firește, și băieții. Nu a fost altceva decît un accident. În meciul acela n-am avut doi jucători, pe Nagy, coordonatorul echipei, și pe Toth, care în apărare e un pilon. Am primit foarte ușor primul gol, ceea ce a influențat psihicul jucătorilor. S-a întîmplat o accidentare pe teren și arbitrul a prelungit prima repriză cu două minute. Exact în acele două minute de prelungire, am primit două goluri. Și apoi, încă unul, în min. 90. Se mai întîmplă la o echipă tînără, fără experiență, cum este A.S.A.

— O întrebare pentru încheiere: cum vedeți fotbalul anilor aceștia?

— Perioada 1950-1960 a coincis cu o pasiune mai mare a jucătorilor de atunci pentru fotbal. Anii ce au trecut, au făcut să apară probleme noi. Ridicarea fotbalului la un nivel mai înalt prin metode noi de muncă a făcut să crească și capacitatea de muncă a jucătorilor. A crescut foarte mult viteza acțiunilor colective sau individuale, disputa pentru balon e mai tare, ca să nu zic dură, ceea ce impune o pregătire mai mare în condiții mai grele, adică perfecționarea tehnicii la viteza în care se joacă azi. Asta presupune și agerimea minții jucătorului, dator să găsească cît mai repede cea mai bună rezolvare. Angajamentul în joc este mult mai ridicat. Intervine tot mai mult, determinant de multe ori, raționamentul jucătorului pentru a găsi cea mai bună rezolvare într-o anumită situație. Toate acestea au făcut ca un jucător de valoare să devină o „mașină de fotbal“. Noi, aici, la Tg. Mureș, după aceste idei ne ghidăm atunci cînd încercăm să facem din A.S.A. o adevărată echipă de fotbal. Știu că mai avem pînă atunci. Realitatea asta o cunosc și băieții.

Mircea TUDORAN

PRIM PLAN

NĂSTURESCU

„Bebe“ Năsturescu, populorul extrem dreapta al Rapidului, este un personaj de fabulă. Și nu e nevoie de un efort deosebit pentru a ghici că fabula se numește — cu o ușoară licență — „Greierii și furnicile“.

„Greierii și furnicile“ reprezintă sinteza tactică a Rapidului de ieri și chiar de astăzi. Nu e pentru nimeni un secret faptul că Rapidul lui Valentin Stănescu a trăit în primul rînd din munca deseori inumană a „furnicilor“ Năsturescu și Codreanu, care a făcut posibil strălucitorul duet Dumitriu II — Ionescu.

Năsturescu a fost întotdeauna un mare generos pe gazon. Sprintul lui delirant a stîrnit admirația, mai ales că el a făcut totul cu prețul unor eforturi vizibile, lipsite deseori de stil. Aceste zvîcniri dureroase aveau să lase curînd impresia că Năsturescu a îmbătrînit pentru fotbalul

modern... El a început să joace cu intermitență. Mai mult decît atît, fostul antrenor al Rapidului l-a inclus printre jucătorii uzați. A urmat soluția Petreanu, eterna și comoda soluție a tinereții. Dar, Petreanu, deși plin de calități, a început să frîneze, paradoxal, zborul Rapidului. În jocul noului extrem dreapta lipsea tocmai inima generoasă a lui „Bebică“.

În ultimul timp, Năsturescu a redevenit titularul Rapidului. Ultima demonstrație de vitalitate, cea din finala cu Jiul, mă scutește de comentarii. „Bătrînul“ Năsturescu, cel care intrase acum un an pe lista „reformaților“, a tras după el întreaga echipă feroviară, așa cum a făcut-o, cu o abnegație mereu aplaudată, ani de-a rîndul.

Resurecția lui Năsturescu în finala victorioasă din „Cupa României“ e mai mult decît simbolică. După cinci ani, Victoria îl răsplătește pe cel care i-a ținut de atîtea ori în spate **pe toți cei puși pe șotii**, din care s-a născut legenda burlescă a lui Real Giulești.

...Năsturescu a împlinit 10 ani la Rapid... În acest timp el a reușit să pătrundă de cîteva ori și în echipa națională. De cele mai multe ori, însă, el a trăit în umbra gloriei lui Pîrcălab, adică a celui care monopolizase tricourile

Acum 5 ani, cînd steaua lui Pîrcălab lăsa impresia că vrea să apună, pentru a se reaprinde apoi, cu atîta strălucire, în peisajul cîntat de Van Gogh, Năsturescu a încercat să-și joace șansa. Dar, jocul de bursă al fotbalului i-a refuzat încă o dată consacrarea deplină. Prin dispariția lui Pîrcălab a pierit pînă și noțiunea de extremă în fotbalul nostru. Plecarea lui Pîrcălab a determinat restructurarea jocului „tricolorilor“, un joc în care extrema nu mai era cea de pe timpuri.

„Festivalul Năsturescu“ din finala Cupei a stîrnit, poate, unele regrete...

Ioan CHIRILA

PRONOSPORT

Pronosticurile noastre la concursul nr. 29, din 16 iulie 1972:

1. Unirea Iași — C.F.R. Pașcani	1 x 2
2. Textila Botoșani — Victoria Roman	1 x
3. Letea Bacău — Oltuz Tg. Ocna	1
4. Trotușul — Textila Buhuși	1
5. Autobuzul București — T.M. București	1
6. Tehnometal — Sirena București	1 x
7. Laromet București — Fl. roșie București	1 x
8. Electrica Constanța — Dunărea Tulcea	x
9. Marina Mangalia — Granitul Babadag	1
10. Oltul Rm. Vîlcea — Unirea Drăgășani	1
11. Lotru Brezoi — Chimia Rm. Vîlcea	2
12. Minerul Lupeni — Victoria Călan	1
13. Corvinul Hunedoara — C.F.R. Simeria	1 x

ÎNALTA NOBLEȚE A MUNCII

Săptămîna care a trecut, purtînd amprenta marelui eveniment politic al acestui an, Conferința Națională a partidului, ne-a făcut martorii unor noi izbînzi cu care clasa muncitoare din întreaga țară întîmpină marea reuniune a comuniștilor, din 19—21 iulie, ne-a dezvăluit imaginile unor superbe eforturi creatoare făcute în toate domeniile activității materiale și spirituale ce se desfășoară în România.

Oțelarii Reșitei și ai Hunedoarei, metalurgiștii Galațiului și Brașovului, minerii Văii Jiului, lucrătorii ogoarelor, nu numai că au răspuns cu entuziasm și deplină conștiință patriotică la chemarea comuniștilor bucureșteni, „CINCINALUL — ÎN PATRU ANI ȘI JUMĂTATE", dar au trecut de îndată la înfăptuirea acestei hotărîri, suplimentîndu-și considerabil angajamentele anterioare luate în întrecerea socialistă, reevaluîndu-și și redimensionîndu-și posibilitățile, descoperind resursele neutilizate încă, pentru a da patriei mai mult oțel, mai multă fontă, mai mult cărbune, mai multe produse de calitate superioară.

Zeci de mii de cetățeni au efectuat, în această săptămînă, milioane de ore de activități patriotice, pentru înfrumusețarea orașelor și satelor, pentru amenajare de terenuri sportive, locuri de agrement și de joacă pentru copii.

Dînd dovadă de o înaltă conștiință civică, elevii și studenții patriei au declanșat acțiunea „vacanța în salopetă" care, la chemarea tineretului studios ieșean, avea să cunoască un profund ecou pe plan național, contribuind la desfășurarea optimă a lucrărilor de strîngere a recoltei, la depășirea sarcinilor sporite care revin în acest an agriculturii noastre socialiste.

AGENDA POLITICĂ A SĂPTĂMÎNII

Și cîte alte fapte demne de toată lauda, cîte inițiative purtînd semnificațiile înaltei dăruiri comuniste, cîte exemple nu ar putea fi evocate drept mărturii ale noii conștiințe care animă astăzi întreaga națiune, a înaltei temperaturi morale la care trăiește și acționează poporul nostru !

Un lucru poate explica cu ușurință toate faptele pilduitoare, toate realizările ce alcătuiesc, în ultimă instanță, o splendidă biografie colectivă : sentimentul care-i însuflețește pe oamenii României socialiste că MUNCA, **indiferent pe ce plan social s-ar manifesta, este singurul etalon real al valorii și capacității individului.**

Omul societății socialiste a ajuns la gradul înalt de înțelegere a frumuseții si nobleții muncii, pentru că tot ceea ce înfăptuiește, este pentru el și pentru familia lui, pentru societate, bunurile create, mai multe și mai valoroase, răsfrîngîndu-se, în primul rînd, asupra lui, făcîndu-i viața mai prosperă, mai îmbelșugată, în cadrul larg al prosperității și belșugului general.

In acest context, care caracterizează actualitatea societății noastre, și care s-a simțit cu pregnanță în ampla acțiune de întîmpinare a Conferinței Naționale a partidului și a celei de-a XXV-a aniversări a proclamării Republicii, ne revin în memorie, mereu actuale, cuvintele de înaltă înțelepciune comunistă rostite de către tovarășul NICOLAE CEAUȘESCU la Plenara din noiembrie 1971 :

„Să educăm pe toți cetățenii, și în special tineretul, în spiritul cultului față de muncă, față de munca liberă, despovărată de exploatare din societatea noastră, singura sursă a progresului și prosperității poporului nostru, a națiunii noastre socialiste, mijlocul principal de afirmare a talentului și forței creatoare ale tuturor cetățenilor, de manifestare a personalității și autoperfecționare morală a fiecăruia".

Iată un scop nobil căruia organele și organizațiile sportive îi consacră toate eforturile în munca politico-educativă ce o desfășoară cu tineretul.

DIN PROBLEMELE ECHIPEI NAȚIONALE

REPREZENTATIVELE INTERMEDIARE

O MARE NECESITATE

Se cunosc, ca dictate de însăși viața fotbalului, cele două mari căi de menținere a vieții, a vieții înfloritoare sau a uneia de speranță, a unei reprezentative: prima, cea mai normală și mai des folosită, este metoda „alimentării din mers, a acelor grefe efectuate metodic, fără grabă, pe un organism care se prezintă cu o sănătate asigurătoare ; a doua, condiționată numai de situații cu totul deosebite, prevede acele remanieri masive, făcute rapid și brusc. Să completăm ideea, menționînd că al doilea remediu intervine fie în cazurile de eșecuri grave fie în împrejurările fericite cînd o generație de talente excepționale solicită cooptarea ei în grup în reprezentativă. Ca să încercăm să exemplificăm o situație din a doua categorie, ne folosim de cazul așa de proaspăt în memoria noastră, chiar și pentru ochii noștri, cazul selecționatei R.F. a Germaniei care, plecînd de la baza reprezentată de vechii titulari Mayer, Beckenbauer și Müller, a reușit să-și asigure o nouă garnitură, strălucitoare și plină de perspective prin generația Höness, Schwarzenbeck, Breitner, Wimmer, Heynckes, Kremers, etc. E un caz, dar un caz care apare foarte rar, de remaniere masivă a selecționatei fără efecte imediate și dăunătoare asupra performanței ei. Pentru marea majoritate a echipelor naționale însă mijlocul de menținere și, mai departe, de atacare a unei trepte superioare de valoare rămîne prima metodă amintită, am numi-o plastic, deși nu prea estetic, „de cîrpire" a găurilor din costum prin cele mai rezonabile, mai logice soluții. În această grupă se încadrează, prin datele realității, prin situația ei actuală, și reprezentativa noastră națională.

Dar, pentru a se ajunge la aplicarea acestui sistem de alimentare a reprezentativei cu elementele cele mai îndreptățite să intre în primul lot, este nevoie să le asigurăm o evoluție cît mai normală, favorizînd neîncetata ascensiune a jucătorilor care alcătuiesc majoritatea, a celor care fac parte din grupul biografiilor sportive obișnuite (despre generațiile spontanee, despre acele talente cu totul ieșite din comun, desființînd clasicele bariere ale etapelor de împlinire a maturității am amintit în introducere și ele nu se încadrează, se înțelege, în categoria de care ne ocupăm). Există deci această condiție a organizării vieții selecționatelor în așa fel încît, atît prin criteriul alcătuirii lor cît și prin programul care să le fie garantat, să reprezinte o scară sigură și foarte obiectivă de acces spre echipa națională a fotbaliștilor celor mai dotați, mai constanți, și mai merituoși ai generației.

Putem însă vorbi, în clipa de față, despre funcționarea unui asemenea sistem ? Opinia noastră este că nu. Pentru că, exceptînd reprezentativa A și pe cea de juniori, celelalte selecționate, adică tocmai cele care au rolul deloc neglijabil de trepte intermediare, între junior și titularul național, au avut și au o existență întîmplătoare, intermitentă.

Reprezentativa de tineret, după clasica formulă de pînă la 23 de ani, a dispărut pentru a face loc selecționatei olimpice — o reprezentativă cu totul confuză în întreaga ei existență care a sucombat așa cum știm foarte bine. Multe dintre federațiile din Europa au alcătuit de multă vreme — și se îngrijesc de o activitate permanentă a lor — acele selecționate de tineret de pînă la 21 de ani. E o treaptă în plus, încă un ajutor pentru elementele de talent și în plină afirmare a unei generații de a intra într-un regim de activitate, de performanță, de emoții vecin cu acela al național mai devreme, adică în sezoanele cînd este prea bătrîn pentru juniori dar și prea tînăr pentru clasica selecționată de tineret. Am salutat cu căldură inițiativa acelor trialuri care au dus la alcătuirea unor reprezentative ale Diviziilor B și C ; am ajuns la formula curajoasă, lăudabilă (deși auzim că va fi abandonată), de a ne duce la Balcaniada de tineret cu o selecționată alcătuită din jucătorii, îndeplinind condiția de vîrstă, provenind din Divia B. Credem că în aceste direcții s-ar putea crea un program minimal de activitate, un program stimulator, pentru selecționatele campionatelor inferioare — 2—3 meciuri pe an cu selecționate similare ale țărilor vecine.

Revenind la problema acestei filiere a selecționatelor care să conducă pașii jucătorului ambițios, serios și talentat în mod metodic spre echipa națională primă, credem că trebuie să se pună în sfîrșit ordine și constanță în dirijarea unui sector așa de important, formîndu-se cele patru clasice selecționate: **A, echipa de tineret pînă la 23 de ani, echipa de tineret pînă la 21 de ani, echipa de juniori.** Credem că F.R.F. ar trebui să garanteze existența acestor formații printr-un program stabilit pe minimum cinci ani care să permită juniorului titular în primul an al ciclului, să ajungă la terminarea lui în prima reprezentativă. Sigur că și stabilitatea antrenorilor trebuie să devină o realitate, renunțîndu-se la numirea antrenorilor selecționatelor pentru O ACȚIUNE și ajungîndu-se la stabilirea lor pentru o perioadă de cinci ani și ea.

Sigur că salturile peste aceste reprezentative nu sînt excluse, le dorim chiar, și cine nu va saluta, cu surle și trompete, cîștigarea unui loc în echipa A de către un admirabil junior ? Dar acestea sînt cazuri de excepție. Pentru grosul jucătorilor, filiera trebuie organizată și asigurată pentru că, altfel (și ne cam aflăm în această situație), constatăm că între titularii consacrați ai reprezentativei și eventualii lor concurenți se ivește o distanță alarmantă pe care și lipsa unei activități constante în reprezentativele intermediare au produs-o. Că este așa ne vom convinge și din sumarul „inventar" pe care ne propunem să-l efectuăm în viitorul nostru număr.

Eftimie IONESCU

ANALIZA CAMPIONATULUI DIVIZIEI A ȘI DE TINERET — REZERVE

Una din importantele ședințe de lucru la F.R.F. va avea loc la începutul săptămînii viitoare.

Luni, de la ora 9 dimineața, la Centrul de copii și juniori de la „23 August" se vor reuni toți antrenorii echipelor divizionare A și de tineret-rezerve pentru a lua parte la analiza campionatului pe 1971/72 și, firește, pentru a discuta pe marginea diferitelor probleme pe care le-a ridicat această ediție.

Vor fi prezentate două referate : unul asupra desfășurării campionatului Diviziei A și altul privind competiția formațiilor de tineret-rezerve.

În final, F.R.F. va face, prin Colegiul central al antrenorilor, **recomandări metodice pentru perioada pregătitoare în vederea campionatului viitor.**

CARNETUL SCRIITORULUI

EUGEN BARBU

IDEI DE VARĂ (II)

Cel mai fascinant lucru, acum vara, cînd evenimentul fotbalistic e atît de rar, mi se pare lectura buletinului de transferări. Cred că nici pe Conan Doyle nu l-am citit cu atîta pasiune. Trecerile de la un club la altul au în ele o poveste secretă pe care cel mai ades nu o vom ști. Să fie vorba despre afinități elective, de întemeierea unor cămine, de pornirea în viață pe alte făgașuri ? Cine mai știe ! Mă gîndesc, de pildă, la soarta unor fotbaliști care au ruginit ani de zile prin Capitală și au fost redescoperiți deodată de provincie, cu mare fast. Luați-l pe ultimul, pe Marcu de la **Universitatea Craiova.** La București era un fitecine, la Craiova amenință tronul lui Oblemenco. Este ceva. Apropos de Oblemenco, parcă el nu a stat mereu în „plasa" nu știu cui la **Rapid ?** Iată de ce gîndesc că de cele mai multe ori curajul unor jucători de a rupe mirajul metropolei s-a dovedit mai mult decît salvator. La vremea lor, Todor, Varga, Raab și chiar Coman și-ar fi schimbat viața dacă ar fi avut tăria s-o ia de la punctul zero. Iată-l pe Suciu. După un an de zile la Petroșani, reapare în București, la **Sportul Studențesc.** Este o performanță, dar va rezista el concurenței lui Ion Vasile care nu e un portar de duzină ? Și pentru că sîntem la portari : Andrei părăsește **Dinamo,** cum Rămureanu anunță cu melancolie că s-a săturat să tot fie mîna a doua, acolo unde Răducanu face ce vrea, pe merit sau pe nemerit. Are 26 de ani și, cred eu, mai poate arăta că a fost pe nedrept sacrificat de către spaima antrenorilor în fața uriașului clown. În ce-l privește pe Iordache de la **Poli Iași** el a semnat pentru **Steaua** după un an de anonimat pe care chiar că nu-l mai pricepem după un asemenea anunț al ziarului de specialitate. Păi dacă a dorit să joace la București de ce nu a făcut-o de la început, ce-a fost toată comedia cu neasentimentul ieșean și așa mai departe? Îmi exprim de aici îndoiala că talentatul portar va putea recupera rapid timpul pierdut cu atîta dărnicie ? Și pentru el perspectivele de a-l dubla pe Coman și pe Hajdu sînt destul de pronunțate... La drept vorbind mă impresionează grija antrenorilor militari de a colecționa atîția portari buni și dacă e pe colecționat le mai dau cîteva nume : Ștefan de la **U-Cluj,** Hagioglu de la **F.C. Galați,** și chiar Pop, rezerva lui Costaș de la **Poli Iași !** Nu strică să ai mulți oameni talentați pe tușă.

★

Vacanța mare a elevilor...

S-a gîndit cineva la o minicupă pentru școlari, disputată, să zicem pe terenuri reduse de zgură, la lumina reflectoarelor? Investițiile ar fi minime și ar stîrni interes major în rîndul puștilor. Cred că aceste competiții s-ar putea organiza pe sectoare și anume în curțile sau pe terenurile liceelor sportive. Dacă și televiziunea le-ar urmări cît de cît, antrenorii de pretutindeni (mă gîndesc la provincie) ar avea un motiv să organizeze la rîndul lor astfel de întreceri pe plan local și consecințele nu ar fi deloc neglijabile. Vorbim mereu despre grija față de ziua de mîine a fotbalului, dar stăm cu mîinile în sîn. Școlarii, acum trebuie să joace fotbal cît au timp mai mult, pentru că pe urmă, cînd vor lua din nou ghiozdanul la spinare va fi mai greu să-i convingi pe părinți că și fotbalul are farmecul său și merită puțină atenție...

Așadar, pe micile terenuri de zgură, cu cîteva reflectoare, unde se poate, cu puțină publicitate, vedetele de mîine pot fi depistate de pe acum. Nu știu de ce la noi vîrsta de 16—17 ani în fotbal este rușinoasă ? Marii jucători maghiari, iar la noi, mai demult, un Marian și un Gică Popescu îmbrăcau tricoul național foarte devreme. Atunci de ce așteptăm ca bunilor noștri pitici și juniori să le crească barba pînă la cot ?

★

Mai în glumă, mai în serios, cu niște exagerări previzibile, revista „Săptămîna" a organizat sub regia lui Țopescu un **top** al cronicarilor de fotbal. Cîțiva gazetari plasați rău în clasamentul **fictiv** întocmit s-au supărat pe cel care a imaginat această glumă. Sperăm să le treacă la vreme, numai că ideea de a alcătui un **top** al jucătorilor și al antrenorilor nu mi se pare deloc rea. E drept că există clasamente anuale răsplătite cu premii, alcătuite de către cititorii revistelor în ce-i privește pe jucători, dar parcă o **situație săptămînală** a preferințelor celor din tribună (și asta odată cu deschiderea noului campionat) ar fi și mai bună. Mă gîndesc numai la jucători care ar vedea în evidența clasamentelor un stimulent deloc de neglijat... Ce spuneți ?

ITINERAR DE VACANȚĂ — Pe ruta CONSTANȚA-MAMAIA

Am pornit săptămîna trecută la drum, împreună cu fotoreporterul revistei noastre, spre litoralul însorit, acolo unde în zilele sezonului estival, se află pentru o meritată și binefăcătoare cură marină, mulți dintre fotbaliștii divizionarelor A. Unii, împreună cu familiile lor, se reconfortează gustînd din plăcerile băilor de soare și ale înotului în apele mării, altii — cei cu traumatisme urmează tratamente la Eforie Nord sau Sud.

Odată descinși în gara Constanța, prima noastră grijă a fost să descoperim locurile unde sînt găzduiți fotbaliștii împrăștiați de la Mamaia pînă la Mangalia Nord.

PRIMUL POPAS: FARUL

Șansa ne-a surîs. Pe peron l-am întîlnit pe antrenorul echipei Farul, Robert Cosmoc, venit în întîmpinarea vicepreședintelui clubului, C. Tîlvescu, și a „secundului" C. Toma, sosiți și ei de la București. Antrenorul Cosmoc ne furnizează primele informații și se oferă să ne conducă cu mașina la sediul clubului său. Dar mașina rămîne... indiferentă la insistențele automatului. **„Puțină condiție fizică nu strică"** — ne spunem — și iată-ne împingînd vînjos, cîțiva zeci de metri, neascultătorul automobil, pînă cînd, se pune în mișcare.

La club ne întîmpină tov. președinte Cavalioti care ne spune: **„Băieții sînt liberi pînă la 10 iulie. Îi găsiți pe plajă la „Trei papuci". Nisipul este tasat și mingea „curge" ca pe gazon. Acolo zburdă cît e ziulica de mare. Pînă la 18 iulie, timp de o săptămînă, întreg lotul va fi supus unui tratament organizat la Eforie Nord, stațiune care dispune de condiții optime de băi cu nămol, fizioterapie și masaj. În acest răstimp, toți jucătorii își vor face și controlul medical în vederea reluării pregătirilor, prevăzută pentru data de 19 iulie. În privința lotului nu se anunță deocamdată nici o noutate. Intențiile noastre se referă la împrospătarea primei echipe cu elemente talentate din rîndurile formației de tineret. Este o politică de la care nu vrem să ne abatem și avem convingerea că ea va da roade".**

O bătaie discretă în ușă, și mijlocașul I. Constantinescu își face apariția. Îl întrebăm:

— Și în vacanță tot pe la club?

— Da. Am venit după o adeverință. Îmi este necesară pentru înscriere la examenul de admitere la Institutul pedagogic din Constanța, facultatea de educație fizică. N-am dreptul să pierd timpul. Învăț pe rupte ca nu cumva să am vreo surpriză neplăcută.

Apare și Stoica, fundașul atît de discutat pentru actele sale repetate de indisciplină. Se simte puțin stînjenit. Suspendarea pe termen nelimitat de conducerea clubului este principalul motiv. Uitîndu-te la el, nu-ți vine să crezi că bietandrul cu privirea blajină este una și aceeași persoană cu jucătorul atît de dur în teren. Ne înțelegem din priviri. Am simțit că vrea să-mi facă o destăinuire. Ieșim pe culoar și ne retragem într-un colț. **„Recunosc, am greșit de nenumărate ori — ne mărturisea el — dar nu pot fi de acord cu nea Cosmoc, care de fiecare dată — și cînd a trebuit și cînd nu — m-a găsit țap ispășitor și am fost sancționat disciplinar. În asemenea condiții mi-am ieșit și cu întrucîtva din fire. Dar, să știți că Stoica s-a îndreptat acum și e gata să fie un exemplu de comportare în viitor".**

Vrem să credem în vorbele — pătrunse de emoție — ale lui Stoica.

CU „U" CLUJ LA... VENUS

Splendida stațiune Venus. Vreme mohorîtă. Nimeni pe plajă. În holul hotelului Lidia liniște de templu. Zeci de persoane îngrămădite cum pot privesc pe micul ecran semifinala de la Wimblendon dintre Năstase și Orantes. Printre telespectatori îi zărim și pe fotbaliștii de la „U" Cluj... Șugubățul Lică sparge din cînd în cînd tăcerea cu cîte o poantă. **„Ce efecte trimite Ilie. Cînd se întoarce în țară îi propun să vină la Cluj, la echipa noastră, să ne arate cum se execută loviturile libere a la foglia — seca."**

Cîțiva dintre fotbaliștii clujeni se retrag pe terasa hotelului. Alții ca Sudi și Solomon preferă o partidă de pescuit, iar Adam și doctorul Ivansuc și-au propus o plimbare cu copiii pe faleză. Căpitanul echipei, Remus Cîmpeanu, ne pune la curent cu ultimele noutăți din tabăra universitarilor **„Ne simțim aici ca la noi acasă. Pretutindeni sîntem înconjurați cu multă simpatie. Oare locul III să fie motivul? Directorul restaurantului, Nicolae Fluturel, ne acordă toată atenția. Vă închipuiți, ce-i putem reproșa, dacă ne-a dat pe mîna unui ospătar din Cluj, mare microbist al „șepcilor roșii". Rămînem pe litoral pînă la 18 iulie dată la care vom pleca la Cîmpulung Moldovenesc, reședința noastră de preferință, pentru reluarea antrenamentelor. Păcat că dintre noi lipsesc Crețu și Uifăleanu reținuți la Cluj pentru unele examene, iar Mihăilă, Pexa, Munteanu I. Ștefan și Anca sînt la Eforie Nord la hotelul „Steaua de mare", cu selecționata universitară. În schimb, ca o recompensă pentru comportarea bună din finala campionatului republican de juniori au venit cu noi și tinerii Lăzăreanu. Bucura, Furnea, Matei, juniori care vor fi probabil incluși în lotul primei echipe. Dar să nu anticipăm, totul va depinde de ei."**

Amurgul își face pe nesimțite prezența. Fotbaliștii de la „U" Cluj se pregătesc pentru cină. S-au adunat împreună cu soțiile și copiii în holul hotelului. Îi privim cu satisfacție. Sînt o mare și unită familie. Este și aceasta una din explicațiile locului III în clasamentul campionatului recent încheiat.

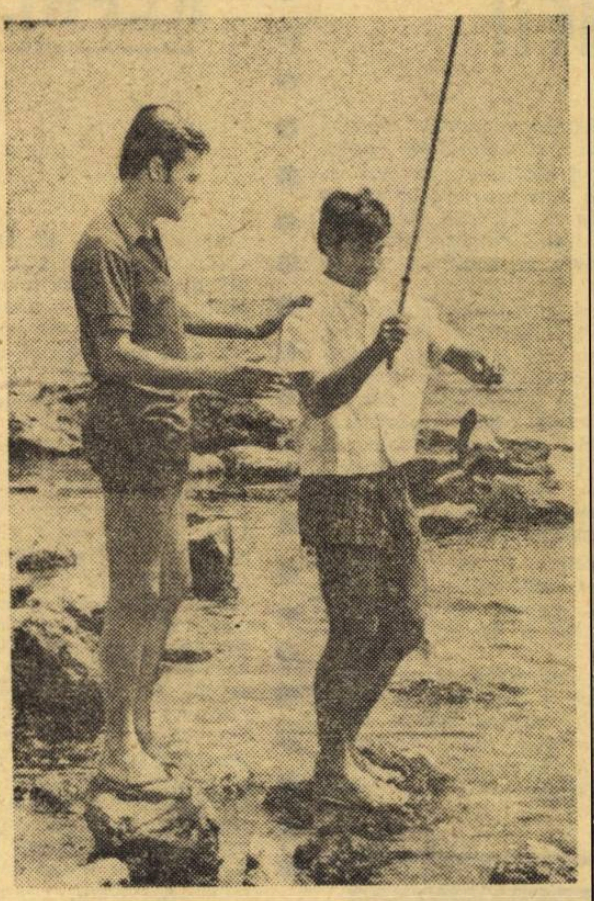

Moment de destindere cînd soarele stă ascuns. Clujenii Solomon (stînga) și Sudi au făcut... prima captură pentru saramura de guvizi.

În tabăra de la Costinești voia bună o întîlnești pretutindeni. Iată-l pe antrenorul Motroc (al doilea din stînga) împreună cu cîțiva dintre elevii săi.

Dinamoviștii **Dumitrache, Constantinescu, Cavai** și **Sandu Gabriel** locuiesc la hotelul Felix din Eforie Nord, acolo unde urmează o cură helio-marină și împachetări cu nămol.

●

Fundașul Petrolului, internaționalul **Mocanu** se află de cîteva zile la părinți, la Constanța. Zilnic se deplasează la Eforie Sud, unde urmează un minuțios tratament de fizioterapie și nămoi la piciorul accidentat. După cum decurg lucrurile, în cel mult o lună de zile ploieșteanul își va relua antrenamentele.

●

Solistul de muzică ușoară **Octavian Cadia**, este un aprig susținător al echipei Universitatea Cluj. În fiecare dimineață se află pe plaja de la Venus în compania admiratorilor săi: **Lică, Solomon** sau **Cîmpeanu**, prinși în mrejele „miuței".

●

Craioveanul **Bîlan**, originar din Constanța, își petrece concediul la părinți. L-am întîlnit împreună cu fratele său la policlinica din Eforie Nord, unde terminase o ședință de raze ultrascurte.

CURIERUL LITORALULUI

Octavian Ionescu și **Petre Gheorghe** de la C.F.R. Cluj locuiesc la hotelul Opereta din Eforie Nord. I-am întîlnit în timp ce pătrundeau în incinta sanatoriului Grand, acolo unde sub directa supraveghere a doctorului Dan Tudose și a prof. de educație fizică Marin Ivan — mari admiratori ai fotbalului — cei doi jucători urmează un tratament de fizioterapie cu curenți diadinamici, masaj subacvatic și împachetări cu parafină și nămol.

●

Tot la Eforie Nord se găsesc, împreună cu familiile lor, și ploieștenii **M. Ionescu, Bădin, Iuhasz**, rapidistul **Pop** și băcăuanul **Ghiță**.

●

Proaspăta divizionară A, Sportul studențesc s-a instalat la complexul turistic B.T.T. de la Costinești. Acolo i-am întîlnit pe antrenorul **Motroc**, pe jucătorii **Rădulescu** (care ne-a declarat că va abandona activitatea competițională) **I. Vasile, Mățoanu, Culda, Jamalschi, Pană, Nuțu, Bujor, Firițeanu.** Noutăți în lot, portarul **Suciu** de la Jiul și atacantul **Tevi**, un tînăr talent depistat din echipa din campionatul Onoare, I.R.V.A.

●

Un alt grup de petroliști au preferat să stea la Constanta. Este vorba de **N. Ionescu, Decu Cringașu, Gruber** și **Dincuță**. Aceștia nu neglijează însă cura de nămol de la Eforie Nord.

●

Domide, împreună cu soția și cei doi copii, și-a stabilit „cartierul general" la hotelul Parc din Mamaia. Arădeanul face pe plajă adevărate demonstrații de virtuozitate tehnică ținînd mingea pe cap minute în șir. Specialitatea casei!

ÎNTÎLNIRE CU UN FINALIST AL CUPEI ROMÂNIEI

Nicăieri nu-i mai bine ca pe umerii tăticutului — *ne spunea la ureche Ovidiu, băiețelul de trei ani al mijlocașului Dodu. Jucătorul Jiului, ieșit la plimbare, cu familia, pe faleza de la Mamaia, este pus în dificultate Cînd îl necăjește Ovidiu de... la înălțime, prin neastîmpărul lui, cînd Adrian, celălalt fiu al său, ținut strașnic de mînă, ca să nu-l scape. Alături, mămica are grija plasei cu mingea de fotbal.*

— Cum te simți pe litoral?

— *Mă simt cît se poate de bine, căci sînt împreună cu familia mea. Păcat că vremea nu este chiar așa de frumoasă cum ne așteptam. Zilele trec pe nesimțite și ca mîine trebuie să mă întorc la Petroșani pentru antrenamente. Dar nu-mi pare rău de clipele petrecute aici, căci profit din plin de tratamentul cu nămol, pe malul lacului Siut-Ghiol.*

— Ai fost dezamăgit de ratarea Cupei?

— *Nici eu, nici coechipierii mei n-am fost supărați. Rapid a fost echipa mai bună, care a meritat indiscutabil succesul din finală. Pentru noi toți este o mîndrie că am reușit să fim a doua echipă care a disputat ultimul act al sezonului fotbalistic în fața publicului bucureștean.*

Ne-am despărțit de Dodu, urîndu-i un concediu plăcut și un sezon de toamnă plin de satisfacții.

Familia Dodu în drum spre plaja binefăcătoare de la Mamaia.

EFORIE-MANGALIA

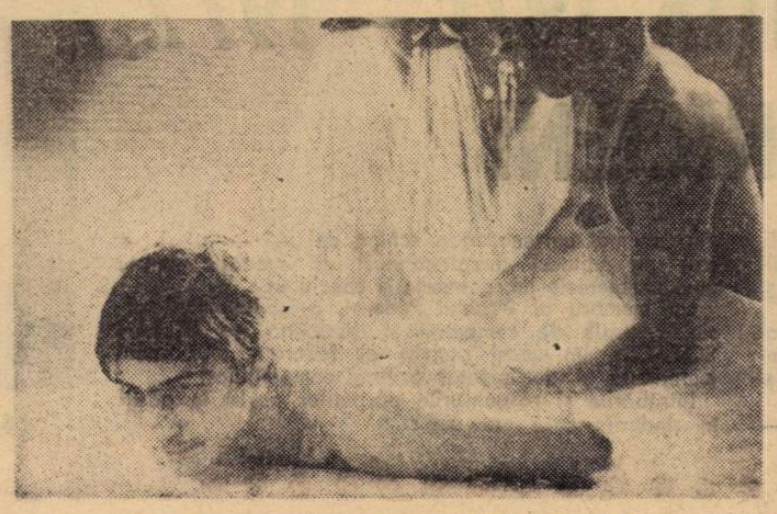

Clujeanul Octavian Ionescu sub „mîngîierile" masajului subacvatic la sanatoriul Grand din Eforie Nord.

HAJNAL ET COMP. N-AU ASTÎMPĂR!

Iată, însă, că vremea s-a schimbat.

Pe plaja din Mamaia, ici, colo, cîteva grupuri răzlețe de turiști s-au încumetat chiar și pe timp mohorît, să profite de... plajă. Printre umbrelele multicolore deslușim însă și cîteva siluete care aleargă după o minge. Grăbim pasul. Ajunși în dreptul hotelului Albatros, unde disputa era în toi, îi descoperim pe jucătorii de la A.S.A. Tg. Mureș. Urmărim acest meci pe nisip. De-o parte **Solyom, Toth, Ispir, Hajnal, Palfi și Lucaci II**; de cealaltă **Nagel, Czako, Mureșean, Varadi, Hamar și Nagy.** Meciul se termină cu scorul de 8—7 pentru echipa în poarta căreia a apărat Nagel. Rămășagul a fost pierdut, așa că, învinșii trebuie să ofere învingătorilor cîte o sticlă pe Pepsi ca și spectatorilor care i-au susținut: soțiile și copiii jucătorilor.

Îl abordăm pe fundașul **Czako**, unul dintre cei mai vechi jucători ai echipei mureșene.

— **Sînteți de mult pe litoral?**

— Am sosit aici la începutul lunii și vom rămîne cam pînă la 13 iulie. E o splendoare, o mare plăcere să-ți petreci cele cîteva zile libere, deconectat, fără grija meciurilor, să fi cu conștiința împăcată că ți-ai făcut pe deplin datoria în campionat. Deși ne-am propus, să nu auzim, cît vom sta aici, de fotbal, mingea este prea atrăgătoare.

— **Văd cîțiva absenți...**

— Da, Bölöni se pregătește pentru examenul de admitere la Facultatea de medicină din Tg. Mureș, **Szöllösi** a preferat muntele și a plecat la Borsesc, iar Lucaci I se află pentru tratament la Băile Felix. Și mai este un absent. Caniaro, care a rămas acasă, dar a fost reintegrat în lotul echipei noastre. El a urmat un îndelungat tratament medical și își va începe probabil în curînd antrenamentele, alături de noi toți la 15 iulie.

Reportaje realizate de Gh. NERTEA | **Fotografii de S. BAKCSY**

Rapsodii de vacanță

1. F.C. ARGEȘ

După frămîntări, o mie,
Dobrin s-a-mbrăcat în zale.
Driblă tot ce-avu în cale
Ducînd marea bucurie
În Trivale

2. U.T.A.

Obosi „bătrîna doamnă".
S-a văzut. S-o credem, zău,
Căci domol fu pasul său;
Dar cu zestrea de-astă toamnă,
Tot nu-i rău.

3. „U" CLUJ

Cîntă Someșu-ntre maluri
Melodie de vacanță
Ce răsună la distanță.
Barca „U" scornește valuri
De romanță.

4. A.S.A. TG. MUREȘ

Bravo lor! N-avem ce spune.
Angajați în luptă dreaptă
Vreau treaptă după treaptă.
Rezultate și mai bune
Îi așteaptă.

5. STEAGUL ROȘU

Faci partide de ecou
Tu, echipă de voinici.
Vreau mai sus să te ridici,
Lui Rapid să-i dai din nou
Cinci plus cinci

6. S. C. BACĂU

Au luptat cu toți corect
Pe terenul cu verdeață
Și s-a dovedit isteață.
S-o tratăm cu mult respect.
Că-i în față

7. DINAMO BUCUREȘTI

Au de toate. Au ce vor,
Au prea mult, fac și risipă,
Ce-și doresc vine-ntr-o-clipă
Dar le este multe prea dor
De-o echipă

8. „U" CRAIOVA

Fu cum fu, nu fuse rea
Puncte luă, tot puncte dete
S-a ținut de mulți scaete.
Oblemenco ar mai vrea
Să repete

9. STEAUA

Locu-i după comportare
— Va veni și vremea mea
Nu promit, dar veți vedea
Cum la București răsare
Altă stea

10. RAPID BUCUREȘTI

De la mulți a luat papară
(Mai pretind că au portar
Și-alte piese la dosar)...
A sosit acum la gară
Un marfar.

11. FARUL

Vai, sărmanul, ce blestem
Abia s-a văzut prin ceață
Prea tîrziu: spre dimineață.
Vrem de-acuma să-l vedem
Mai în față

12. JIUL

S-a văzut cum a pornit
Nici prea iute, nici domol.
A făcut cîte-un ocol
Și-n final s-a limpezit
Cu... petrol

13. C.F.R. CLUJ

A mai repetat odată
A rămas... tot C.F.R.
A „scăpat" și... asta e!
Să vedem dacă-o să poată
(Știm noi ce...)

14. PETROLUL

Caută formule noi
Toți s-agită, toți lucrează
N-au găsit, dar ce contează?
Parcă alții-s mai de soi...
Se forează.

15. POLITEHNICA

Tristă și amară soartă!
E fragilă ca un ou
Martori sînt cei din Copou
Căci Iordache nu mai poartă
Un tricou

16. CRIȘUL

Zic adio, plec, vă las
Vă urez la toți noroc
Nu-s ca voi: Sînt un boboc
Dar la anu' am alt glas
Tot v-o coc.

IOAN DOBRA — București

BARAJUL A DECIS:

DELTA Tulcea, GLORIA Buzău, METALUL Drobeta Tr. Severin și METROM Brașov AU PROMOVAT ÎN DIVIZIA NAȚIONALĂ B

După trei etape eșalonate de-a lungul unei săptămîni, s-a încheiat barajul pentru promovarea în Divizia B. La Rm. Vîlcea, Hunedoara, Ploiești, București și Roman au avut loc dispute aprige pentru primul loc în cele patru grupe. La capătul lor, Metalul Drobeta Tr. Severin, Metrom Brașov, Gloria Buzău și Delta Tulcea și-au văzut împlinit visul: au promovat în Divizia B.

CÎND TE BUCURI PREA DEVREME...

Stadionul Politehnica din București avea tribunele neîncăpătoare, pline pînă la refuz, cu suporteri ai echipei Delta, veniți tocmai de la Tulcea. Victoria cu 10—1 din primul meci, cel cu I.T.A. Pașcani a stîrnit mult entuziasm și multe speranțe, astfel că la jocul decisiv Delta Tulcea — Petrolul Moinești interesul era și mai mare. Dar, elevii antrenorului **Paul Niculescu**, au intrat pe teren mult prea încrezători în forțele lor. Deși mai buni decît adversarii lor, la pauză scorul era alb și abia în repriza a II-a, **Pareșcura** a înscris două goluri. În min. 60, cînd mingea a poposit pentru a doua oară în poarta echipei din Moinești, bucuria din tabăra tulceană n-a mai cunoscut limite. Tribunele au erupt, jucătorii s-au repezit spre banca rezervelor îmbrățișîndu-se cu antrenorul, cu conducătorii, cu toată suflarea tulceană. Bucuria a izbucnit însă, prea devreme, căci echipa din Moinești, departe de a se resemna, și-a văzut serios de joc și a restabilit egalitatea pe tabelă. A fost un moment psihologic care putea compromite calificarea formației Delta Tulcea. Iată cum bucuria timpurie putea nărui eforturile depuse într-un sezon întreg. Noroc că **Girip** a reușit să marcheze (abia în min. 88) golul victoriei și al promovării echipei Delta Tulcea.

Credem că jucătorii tulceni vor ține minte de-acum înainte că niciodată nu este bine să-ți subestimezi adversarul

Gh. N.

La Ploiești, marele moment al barajului nu putea fi decît întîlnirea directă între Gloria Buzău și Flacăra Moreni. Jocurile precedente tăiaseră aripile celei de a treia participante, și egale după toate criteriile, în clasament, cele două protagoniste trebuiau să păsească numai prin VICTORIE, pe treapta rivnită a Diviziei B. Egalitatea din clasament nu putea fi o imagine falsă. Și, într-adevăr, față în față în terenul de joc, echipele s-au dovedit practic, de forțe identice, căci în ciuda bunăvoinței, golul dorit nu venea în nici un chip. Trebuia ca balanța să se încline undeva

FRÎNCU A OBOSIT, BADEA A REVENIT

și cîndva, atît cît era necesar pentru o departajare convingătoare. Momentul acela, însemna automat și momentul care hotăra destinul partidei. Și el a venit după pauză, cînd pe fondul căderii fizice generale, cei de la Flacăra și-au pierdut și marele lor atu: **funcția de coordonator, al căpitanului echipei, Frîncu, obosit după o repriză excepțională.** După principiul universal valabil al vaselor comunicante, **spațiul de teren lăsat liber de Frîncu a fost „umplut" rapid de „personalitatea" celeilalte tabere, Badea.** În repriza a doua **Badea** a manevrat cum a vrut mingea în preajma careului advers și în min. 57, oportun a pasat magistral lui Negoescu, care a marcat. Balanța se stricase: una dintre echipe se calificase, ca o consecință firească.

Ion CUPEN

VIS SPULBERAT...

Și în grupa de la Rm. Vîlcea rămăsese ca ultima etapă să decidă totul. E drept, Metalul Drobeta Tr. Severin pornea cu două șanse (remiza și victoria), dar Independența Sibiu nu se speriase că unica sa condiție era victoria. Mai mult chiar, gîndul victoriei cu orice preț a dat sibienilor un elan superior din start, eclipsînd tehnica mai bună a severinenilor. Pe fondul acesta, metalurgiștii s-au inhibat repede, anulîndu-și majoritatea calităților demonstrate în partida cu Vagonul, în timp ce team-ul de pe Cibin a înscris golul marilor iluzii în minutul 15, dominînd, în continuare, un joc nervos, plin de duritați și trageri de timp. Independența se și văzuse din acel minut în Divizia B, dar judecata sa a fost pripită. În primul rînd pentru că n-a avut luciditatea să valorifice la maximum superioritatea sa din prima repriză, atunci cînd sibienii aveau să-și zădărnicească eforturile și visele de două campionate (Independența era la al doilea baraj consecutiv). Și asta în două minute ce puteau încheia definitiv conturile: în min. 31 **Pavlovici** șutează prea încet de la numai 6 metri și în min. 33 cînd **Soos**, neinspirat și egoist, își încearcă norocul din unghi mort, în loc să-i paseze lui **Floarea**, în poziție ideală, la 4 metri de poartă. Dacă atacanții Independenței ar fi bănuit atunci, că acele minute... **Dar sibienii au crezut altceva, au gîndit că promovarea e un vis prea ușor, și au mizat totul, du'i pauză, pe apărare. Iar Metalul a renăscut a dominat, a egalat, obținînd astfel, pe merit, rîvnita PROMOVARE.**

Mircea M. IONESCU

Jocurile de la Hunedoara au fost aprig disputate, întotdeauna echilibarte, victoriile transîndu-se mereu spre sfîrșitul partidelor.

Ar putea surprinde această afirmație, dar trebuie să reținem că **Victoria Carei**, echipa cu zero puncte, a jucat la ambele meciuri susținute foarte bine la mijlocul terenului, dar a ratat nepermis de mult. În plus, la meciul cu **Metrom**, după ce brașovenii deschiseseră scorul, **Helvei** a avut o ocazie, care ar fi putut întoarce, doar ea singură, soarta întregului baraj.

Abordînd deci meciul care urma să fie decisiv pentru cîștigarea grupei

PRIMUL SCOP — EGALITATE!...

— cel cu **Industria sîrmei** — cu un golaveraj superior, **Metrom Brașov** a jucat tot timpul pentru un meci egal. A întărît mijlocul terenului, s-a grupat mereu în fața porții lui **Szalad**, și a răspuns presiunii adesea insistente a echipei din Cîmpia Turzii cu acțiuni de contraatac lansate, cu mingi foarte lungi „spre cei trei din față", **Anghel, Paraschivescu, Furnică**, jucători de viteză, bătăioși, dar insuficient sprijiniți de coechipieri. În acest fel, echipa brașoveană a pierdut prea repede mingea, privindu-se singură de atu-ul ei principal: tehnica bună a jucătorilor. Deși inițiativa a aparținut echipei adverse, pînă în urmă, brașovenii au cîștigat și acest meci — e adevărat, printr-un gol înscris abia în min. 89.

Dumitru GRAUR

Rm. VILCEA. Severinenii (în alb) stăvilesc o acțiune de atac confuză a echipei Independența Sibiu — Foto: Virgil ONESA

DOCUMENTAR

GRUPA DE LA BUCUREȘTI

● Delta — I.T.A. 10—1 ● Delta — Petrolul 3—2 ● Petrolul — I.T.A. 3—1.

Clasament final

1. DELTA TULCEA	2	2	0	0	13—	3	4p.
2. Petrolul Moinești	2	1	0	1	5—	4	2p.
3. I.T.A. Pașcani	2	0	0	2	2—13		0p.

GRUPA DE LA PLOIEȘTI

● Flacăra — Electronica 2—0 ● Gloria — Electronica 3—1 ● Gloria — Flacăra 1—0.

Clasament final

1 GLORIA BUZAU	2	2	0	0	4—	1	4p.
2. Flacăra Moreni	2	1	0	1	2—	1	2p.
3. Electronica Obor	2	0	0	2	1—	5	0p.

GRUPA DE LA RÎMNICU VÎLCEA

● Vagonul — Independența 1—1 ● Metalul — Vagonul 2—1 ● Metalul — Independența 1—1.

Clasament final

1. METALUL DROBETA TR. SEVERIN	2	1	1	0	3—	2	3p.
2. Independența Sibiu	2	0	2	0	2—	2	2p.
3. Vagonul Arad	2	0	1	1	2—	3	1p.

GRUPA DE LA HUNEDOARA

● Ind. sîrmei — Victoria 3—1 ● Metrom — Victoria 4—0 ● Metrom — Ind. sîrmei 2—1.

Clasament final

1. METROM BRAȘOV	2	2	0	0	6—	1	4p.
2. Industria sîrmei C. Turzii	2	1	0	1	4—	3	2p.
3. Victoria Carei	2	0	0	2	1—	7	0p.

CAMPIONATUL DIVIZIEI A, EDIȚIA 1971 — 1972, VĂZUT DE ȘASE TEHNICIENI

Revista noastră își începe astăzi dezbaterile avînd ca temă campionatul recent încheiat.

Pentru început, primele comentarii sînt dedicate nivelului tehnic al ediției 1971/72 a Diviziei A, cum și unor aspecte speciale oferite de sezonul competițional trecut. În scopul de a da un caracter cît mai larg acestor dezbateri și de a întruni cît mai multe opinii autorizate, am adresat cinci întrebări unor antrenori și tehnicieni. Oaspeții noștri au fost :

Trei antrenori divizionari A — ȘTEFAN ONISIE, PETRE RĂDULESCU și BAZIL MARIAN — care au trăit în mod diferit acest campionat, dar l-au urmărit direct și îndeaproape, sub toate aspectele lui.

Un antrenor federal, membru al Colegiului central — CORNEL DRĂGUȘIN, prezent la multe antrenamente și meciuri ale divizionarelor A, ca îndrumător și observator ;

Un antrenor neutru — TRAIAN IONESCU care — deși nu mai antrenează o echipă de „A" — totuși a fost „în mijlocul campionatului" și cunoaște foarte bine problemele lui, generale și speciale ;

Un membru al Biroului Federal, președintele Comisiei centrale de competiții și disciplină — ȘTEFAN SOCACIU, un vechi activist al federației, cu multă experiență și documentat asupra competițiilor.

Întrebările și răspunsurile oaspeților noștri le găsiți în rîndurile care urmează :

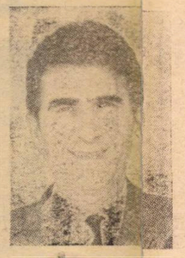

Ștefan ONISIE

Petrică RĂDULESCU

Bazil MARIAN

Cornel DRĂGUȘIN

Traian IONESCU

Ștefan SOCACIU

1 CUM APRECIAȚI NIVELUL CAMPIONATULUI RECENT ÎNCHEIAT, FAȚĂ DE EDIȚIA PRECEDENTĂ ?

Ștefan ONISIE :

Nivelul tehnic al competiției n-a fost inferior celui din ediția trecută. S-a înregistrat, după părerea mea, o echilibrare a forțelor. **Echipele provinciale și, indeosebi, F.C. Argeș, U[1] Cluj, A.S.A. și Steagul roșu, au progresat mult, devenind protagoniștele întrecerii.**

Ba mai mult, pe planul organizării jocului majoritatea echipelor au făcut pași înainte ; din cele 30 de meciuri, urmărite de mine prin forța lucrurilor, numai patru—cinci au avut un nivel mai scăzut. Celelalte, marea majoritate, le pot nota cu calificative de bine și chiar foarte bine.

Desigur, echipele bucureștene alcătuiesc în acest campionat o categorie aparte, ele nereușind să dea un randament normal din cauza solicitărilor intense ale jucătorilor lor la diferitele competiții cu caracter internațional.

Bazil MARIAN :

Campionatul recent încheiat a fost, după părerea mea, destul de fragmentat, cu perioade de întreruperi multe și lungi care cereau pe lîngă calitățile cunoscute, de a corespunde, și multă răbdare, dibăcie etc.

Totuși, aș putea să afirm că față de trecutul campionat ne-am consolidat și îmbunătățit, într-o oarecare măsură, unele probleme legate de metodică, de jocul echipei și chiar de educația jucătorilor. **Nivelul campionatului, în urma acestor creșteri minore, reflectate, de altfel, și în jocurile din acest campionat nu poate depăși calificativul de satisfăcător.** Dacă echipele bucureștene s-ar fi trezit puțin mai repede din somnul avute poate că și campionatul ar fi devenit mai interesant. Pe linia „fair-play-ului" jocurilor, aș vrea să arăt că s-au înregistrat unele rezultate care trebuie să pună pe gînduri organele în drept în vederea asigurării unui climat sănătos, de la începutul și pînă la sfîrșitul competițiilor, pentru ca, într-adevăr cel mai bun să învingă.

Cornel DRĂGUȘIN :

Dacă este să ne referim numai la campionatul propriu-zis, ca la o competiție de sine stătătoare, atunci este evident că actuala ediție s-a situat sub nivelul celei precedente. Privind însă lucrurile prin prisma manifestării de ansamblu a fotbalului românesc în acest an, nu putem să trecem cu vederea peste unele realități care au însemnat succese de prestigiu ale echipelor noastre de club și ale primei reprezentative în competițiile internaționale de amploare. Această remarcă nu trebuie considerată ca o simplă circumstanță atenuantă a nivelului mai scăzut al recentului campionat republican ; ci, întrucîtva și ca o explicație obiectivă. Pentru că nimeni nu poate contesta faptul că volumul mai mare al cerințelor, în ansamblul calendarului și al obligațiilor noastre competiționale interne și internaționale, nu a influențat și comportarea echipelor în campionat. În special a acelora din eșalonul valoric fruntaș, care de regulă imprimă nota de calitate a întrecerilor și care au fost supuse unui regim de solicitare maximă (Dinamo, Rapid, Steaua, U.T.A.)

De aceea mi se pare că răspunsul cel mai complet la prima întrebare ar suna cam așa : **pe planul manifestărilor competiționale interne mediocritatea a fost într-adevăr dominantă ; în schimb pe plan internațional fotbalul nostru a depășit nivelul anului trecut.**

Traian IONESCU :

Consider nivelul campionatului, recent încheiat, mai slab față de cel la din anul trecut. Mai mult chiar, pot să afirm că, așa cum s-au prezentat lucrurile în această ediție competițională, **multe din echipele de Divizia A nu s-au deosebit prea mult, pe plan valoric, de acelea din eșalonul nostru secund.** După părerea mea, acest lucru se datorește mai multor cauze, printre care : **existența unui mare număr de fotbaliști mediocri în formațiile din prima divizie ; prezența multor jucători consacrați, care au îmbătrînit fiziologic și a căror tineri, care au „îmbătrînit", din punct de vedere al mentalității sportive ; amestecul inoportun al unor conducători în treburile echipelor, asocierea lor cu o parte dintre jucători și împiedicarea antrenorilor să-și facă meseria.**

Soluții ? **Se impune o urgentă reorganizare a structurii loturilor divizionare A**, după o serioasă analiza în cadrul căreia trebuie că participe organele F.R.F., conducerile clubu rilor și antrenorii. O a doua măsură ar fi **acțiunea de impospătare a efectivelor de jucători, cu elemente tinere, talentate și dornice de afirmare.** Și în sfîrșit, o condiție a unei reușite depline în viitor, ar fi **renunțarea la acei conducători care și-au făcut din această funcție o profesie, preocupați de grija de a-și păstra „scaunul" și au de a munci cu nădejde și folos pentru fotbal.**

Ștefan SOCACIU :

Sub nivelul calitativ al campionatului trecut. A fost o ediție modestă. Una din explicații — sau cauze — este, după părerea mea, aceea că **jucătorii selecționați în loturile reprezentative au fost mult solicitați**, în stagii de pregătire și în meciuri, și ei înșiși au acordat mai multă atenție jocului lor în echipe de națională, ceea ce a fost foarte bine. Dar, aceste solicitări au avut repercusiuni asupra formațiilor lor de club. Revenit în sinul lor n-au mai dat randamentul așteptat în mod justificat, din partea unor internaționali, scăzînd calitatea jocului echipelor lor și, firește, și a campionatului.

2 CREDEȚI CĂ ECHIPELE S-AU APROPIAT DE CERINȚELE FOTBALULUI MODERN ?

Ștefan ONISIE :

Aș răspunde la această întrebare, separat, pe factorii antrenamentului. Din punct de vedere fizic, excepțind unele formații de mare renume, ca Ajax și Tottenham, echipele noastre s-au apropiat de un standard internațional. Gabaritul unora dintre fotbaliști mai lasă, însă, de dorit, și, în special, cel al virfurilor de atac.

O apropiere de nivelul cerințelor s-a înregistrat și la capitolul **tehnică.** Avem destui jucători în stare să realizeze execuții de mare finețe. **Mai trebuie de lucrat, însă, insistent, pentru îmbunătățirea forței pentru trasul la poartă de la distanță, de la 20—30 de metri.** Prea mult caută jucătorii înscrierea golului prin exces de combinații.

În sfîrșit, din punct de vedere **tactic** s-au obținut îmbunătățiri, deși mai sînt echipe la noi care continuă să pună un prea mare accent pe apărare.

Petrică RĂDULESCU :

Nu, categoric nu ! Pregătirea echipelor, ca urmare a mentalității jucătorilor și a lipsei de exigență din partea antrenorilor, n-a micșorat decalajul existent față de cerințele pe plan internațional. **Sîntem încă răsmași în urmă în ce privește mișcarea în teren, circulația corectă a jucătorilor și a mingii, participarea tuturor jucătorilor în mod constant în apărare și atac, precum și folosirea tactică a ritmului de joc.**

Bazil MARIAN :

Sîntem în situația unui „alergător" care încearcă să țină pasul cu fotbalul avansat. Socotesc nostru, intrat de cîțiva ani în ritmul fierbinte al fotbalului internațional, este obligat să reziste și să se mențină la nivelul cerut. Ca rezultate, pînă nu de mult, doar echipa națională primea o notă de trecere. În anul internațional 1971-72 și echipele de club s-au autodepășit, reușind să ajungă într-o fază superioară în cupele europene. **Pe planul pregătirii, dacă la capitolul tehnico-tactic decalajul nu este atît de mare, pe plan fizic, însă, angajamentul total al echipelor cu fotbal avansat ne pune complet în umbră.** Este adevărat că pentru a asigura un angajament fizic total este necesar de a se îndeplini trei condiții, dintre care noi nu putem să satisfacem decît una — O PREGĂTIRE SUPERIOARĂ, deși și celelalte două sînt determinante în obținerea angajamentului fizic total.

Cornel DRĂGUȘIN :

Cu excepția echipelor care au fost angajate în competițiile europene, restul formațiilor divizionare nu s-au apropiat, prin pregătire, de nivelul cerințelor fotbalului actual. O asemenea situație își găsește explicația în greșelile de selecție și alcătuire a loturilor. De ce ? **Fiindcă valoarea individuală modestă a unora dintre jucători — în special a celor noi promovați — din cadrul multor echipe, a creat mari dificultăți antrenorilor în ceea ce privește punerea de acord a încărcăturii de efort — impusă de necesități competiționale — cu posibilitățile reale ale jucătorilor.** De aceea și pregătirea a coborît la nivelul potențialului mediu al echipei și nu echipa s-a ridicat la nivelul cerințelor.

Traian IONESCU :

Sub raportul pregătirii — ca metode și mijloace folosite în acest scop — o mare parte din echipele noastre s-au apropiat de cerințele de plan internațional. Ce folos, însă, că randamentul în ansamblu al acestei pregătiri nu este cel scontat ! De ce acest lucru ? **În principal, pentru faptul că antrenorii au sînt lăsați să muncească. Acolo unde această cerință este o realitate și au numai o necesitate formală, se văd și roadele. Cîteva exemple grăitoare în acest sens : Șt. Onisie, T. Bour, Șt. Covaci.**

Fază — spectacol creată de dinamovistul DUMITRIU II în partida cu S.C. Bacău, așa cum ne-ar plăcea să consemnăm cît mai multe în viitorul campionat

Foto : S. BAKCSY

3 CONSIDERAȚI CĂ AU APĂRUT NOUTĂȚI DE ORDIN TACTIC ?

Ștefan ONISIE :

Prea mari noutăți nu s-au înregistrat. Echipele noastre se străduiesc să adopte în joc lor elemente ale marelui fotbal (evidente mai ales în evoluția formației R. F. a Germaniei și a echipei Ajax) și anume **o colaborare perfectă între coechipieri, care prin îndeplinirea sarcinilor duble realizează trecerea elastică, rapidă, din apărare în atac și invers.** Jucătorii cu mare personalitate au o mare pondere în evoluția echipelor lor, ei sînt aceia care dau culoare jocului, deși se subordonează scopului colectiv.

Petrică RĂDULESCU :

Deși pe plan internațional au apărut destule noutăți tactice și mă refer în special la renunțarea aproape totală la „betonul" premeditat și la reconsiderarea jocului ofensiv, totuși în fotbalul nostru au pătruns foarte puține din ele. **Tot ceea ce s-a încercat este trecut la activul echipei naționale și numai sporadic la formațiile de club.** Motivele ? Cred că ele rezultă din răspunsul precedent.

Bazil MARIAN :

Noutatea esențială pe plan tactic o găsesc tocmai în această tratare a jocului de fotbal în cele două faze fundamentale și, mai precis, în echilibrul care trebuie să-l aibă o echipă în pregătire pe toate planurile, pentru a putea pune în aplicare, pe parcursul jocului, cele două lecții, ale atacului și apărării; de așa manieră încît să nu se producă nici un fel de perturbare în echipă, asigurîndu-se **SIGURANȚA ÎN APĂRARE și SPORIREA EFICACITĂȚII în atac. Or, aceste lucruri nu și-au găsit încă pe deplin aplicarea la noi...**

4 CUM EXPLICAȚI ASALTUL ȘI ASCENSIUNEA ECHIPELOR PROVINCIALE ?

Ștefan ONISIE :

Prin aceea că, după părerea mea, **în provincie se lucrează mai liniștit, jucătorii acestor formații fiind mai puțin angajați în acțiunile diferitelor loturi reprezentative.** Nu este lipsit de importanță și faptul că echipe ca F.C. Argeș, U.T.A. și „U" Cluj au prezentat formule de echipe stabile cecea ce le-a închegat și mai mult jocul, ideea lor tactică.

Petrică RĂDULESCU :

Prin îndrăzneala de a se afirma, prin atracția participării la cupele europene, printr-o mai bună organizare și, firește, printr-un joc îmbunătățit care deschide perspective unor progrese și mai mari. Totul, corobarat însă, cu scăderea valorii și potențialului echipelor bucureștene, explică această ascensiune a provinciei.

Bazil MARIAN :

Echipele provinciale, care s-au instalat în fruntea clasamentului, au avut posibilitatea de a se pregăti în „liniște" pentru acest campionat, fără a fi perturbate de cineva. Nu au avut nici probleme prea mari de a da jucătorii loturilor, nici de a face față unor competiții continentale. În acest sens, cred că au profitat la timp în turul campionatului pentru a-și consolida poziția. **În orice caz, este meritorie ascensiunea unor echipe provinciale, chiar în condiții arătate mai sus.**

Cornel DRAGUȘIN :

Ascensiunea provinciei are la bază trei explicații: **„clacajul" formațiilor bucureștene, continuitatea în pregătire datorită unui calendar mai avantajos echipelor din provincie și ambiția mare de afirmare a acestora.**

Traian IONESCU :

După opinia mea, ascensiunea echipelor provinciale se datorește următoarelor trei cauze: **1. scăderea valorică a formațiilor bucureștene, aflate în ultima vreme, într-un evident regres sub aspect organizatoric și dominate de o dăunătoare atmosferă interioară de compromis; 2. lipsa de răspundere în pregătire și joc a unora dintre jucătorii fruntași bucureșteni; 3. neconcordanța eforturilor club-echipa națională.**

Ștefan SOCACIU :

Două procese au determinat această situație. Prima este — și cu asta nu intenționez să stîrbesc cu ceva din meritele provinciei — slăbirea echipelor care au dat jucători loturilor și mai ales cele bucureștene, considerate pînă nu de mult niște forțe în fotbalul nostru. Ele n-au mai evoluat la nivelul capacității loturilor lor. Faptul a dat prilej echipelor provinciale — și cu asta trec la al doilea aspect al problemei — să obțină rezultate mai bune și să ocupe locuri superioare în clasament. Desigur că acest lucru nu era posibil fără o pregătire corespunzătoare. Și ele au avut-o, dispunînd de loturi complete sau mai complete, avînd deci sub supraveghere permanentă jucătorii. Este meritul antrenorilor lor că au știut să folosească în mod judicios și atent ocazia ivită. **Sînt de părere că echipa națională va fi consolidată și va obține rezultate mereu mai bune dacă va dispune constant de jucători foarte bine pregătiți la cluburi și aceasta va reduce și mai mult stagiile de pregătire ale lotului.**

În orice caz pe cît de mult n-au decepționat echipele bucureștene, pe atît m-au satisfăcut cele provinciale pentru că asta înseamnă o concurență mai mare la primele locuri și în viitor, cînd ele nu poate fi decît în folosul campionatului, în al unei pregătiri îmbunătățite care să ducă la progrese certe.

5 CĂRUI FAPT SE DATOREAZĂ EFICACITATEA FOARTE SCĂZUTĂ A ACESTUI CAMPIONAT ?

Ștefan ONISIE :

Sînt două explicații aici: **pe de-o parte s-a înregistrat fenomenul de continuă perfecționare a jocului în apărare ,iar pe de altă parte, în ceea ce privește situația din campionatul nostru, oamenii de gol n-au fost în tot timpul întrecerii în plenitudinea forțelor, mulți dintre ei lipsind etape în șir din echipele lor.** Mă refer la jucătorii ca Dumitrache, Oblemenco, Dembrovschi și Ruglubei care, cînd nu au nici un fel de probleme, rotunjesc serios procentul de eficacitate.

Petrică RĂDULESCU :

Gradul de eficacitate scăzută își are mai multe cauze: **lipsa unor jucători bine dotați fizic și tehnic: deficiențele din instruire, rezultate din insuficiența pregătirii trasului la poartă în condiții apropiate de joc ca și a exersării execuției loviturilor libere** (din asemenea faze fixe s-au marcat foarte puține goluri); **fuga de răspundere, teama de a nu greși, influența negativă a spectatorilor care apostrofează pe jucătorii cu nereușite în șuturile la poartă** (fapt care nu se întîmplă în străinătate) — toate sînt elemente principale care explică scăderea eficacității.

Bazil MARIAN :

Eficacitatea scăzută se explică într-o mare măsură, prin slaba eficiență a jucătorilor care ajung în astfel de situații de a înscrie, prin lipsa plăcerii și a setei de gol la atacanții noștri. Dar, într-o măsură aproape egală, ea se datorește și... **apărătorilor actuali ale căror mijloace fizice, tehnice și tactice se apropie de nivelul atacanților, dovedind încă o dată că în fotbal este mai ușor să te aperi decît să ataci.** Cît de greu este, însă, să și înscrii goluri cu astfel de apărări aglomerate în care se joacă astăzi !

Cornel DRAGUSIN :

Pe de o parte eficacitatea a scăzut ca urmare a unei mai bune organizări a jocului în apărare. Pe de altă parte însă — și aici trebuie căutat corectivul — vina aparține și atacanților care dispun de un registru tehnico-tactic sărac și refuză în general, angajamentul și răspunderea. Există la noi o frică, aș spune cronică și contagioasă în același timp, de a da finalitate acțiunilor ofensive, de a șuta la poartă. În schimb, majoritatea atacanților preferă artificiul inutil, execuția cu efect în tribune, spectacolul ieftin. **Într-o oarecare măsură și publicul nostru este vinovat, încurajînd asemenea acțiuni care aduc prejudicii, în realitate, eficacității fotbalului.**

Traian IONESCU :

Mai întîi, vorbind de scăderea indicilor de eficacitate în acest campionat, trebuie să admitem ideea că, în general, **apărările sînt mai bine organizate, astăzi.** În al doilea rînd, se simte o criză acută de jucători în atac, care să facă față cu succes noilor cerințe ale jocului. În al treilea rînd, **promovarea unor tactici falimentare, cu abuz de pase laterale, care în fond evită angajarea în efortul maxim și răspunderea personală.** Remedierea unor astfel de insuficiențe presupune: **o selecție foarte riguroasă, în funcție de calitățile necesare omului de gol** (viteză de reacție și execuție, forță de pătrundere, sut, curaj) **și pregătirea atacanților în spiritul unei atitudini de angajare luptătită.** În lupta pentru înfrîngerea apărătorilor, în disputa dură și adeseori inegală, cu apărătorii.

Ștefan SOCACIU :

Eu văd explicația, în principal, în faptul că la antrenamente nu se exersează suficient trasul la poartă, în orice condiții de joc și de la orice distanță. Asta duce și la o lipsă de curaj de a finaliza, a jucătorilor. Adăugînd că jucătorii, în primul rînd inaintașii, au folosește șutul prin surprindere de la distanță, precum și gabaritul necorespunzător al multor atacanți, în inferioritate vădită față de apărătorii masivi, cred că apar limpede cauzele acestei ineficacități.

IDEI DE REȚINUT

ACEASTĂ EDIȚIE S-A SITUAT SUB NIVELUL GENERAL AL CELEI PRECEDENTE

PREGĂTIREA ECHIPELOR NOASTRE NU ATINGE STANDARDUL CERINȚELOR INTERNAȚIONALE

PREA PUȚINE REALIZĂRI ÎN DOMENIUL NOUTĂȚILOR TACTICE

RANDAMENTUL UNEI ECHIPE DEPINDE ÎN MARE MĂSURĂ DE CONTINUITATEA ȘI UNITATEA PROCESULUI DE ANTRENAMENT

EXISTĂ O „CRIZĂ DE ATACANȚI"; IAR CEI EXISTENȚI AU UN REGISTRU TEHNICO-TACTIC SĂRAC

În finalul sondajului de opinii evidențiem obiectivitatea și modul documentat al aprecierilor interlocutorilor cu privire la principalele aspecte pozitive și cauze ale unor lipsuri.

În general, am constatat concordanță în aprecieri — majoritatea corespunzînd și opiniilor redacției noastre —, mai ales în ce privește evoluția superioară a formațiilor provinciale, eficacitatea scăzută și problema noutăților de ordin tactic. Există însă și deosebiri în opiniile exprimate, ca în orice dezbatere asupra unui campionat care poate fi privit și comentat din diferite unghiuri și de pe diverse poziții, uneori de clasament. Asemenea deosebiri apar atunci cînd este vorba de acordat un calificativ campionatului în comparație cu trecuta ediție sau de etapa atinsă de echipele noastre în raport cu evoluția fotbalului în lume. Aceste diferențe însă nu aling limita care să excludă posibilitatea unei apropieri a punctelor de vedere.

Importantă este însă, dezbaterea în sine și mai ales arătarea unor cauze și soluții. De aceea considerăm ca foarte utile aceste discuții — care vor continua în coloanele noastre — în preajma reluării pregătirilor pentru viitorul sezon, pentrur un nou campionat, pe care îl dorim mai bun, și pentru noi întîlniri internaționale, de la care așteptăm satisfacții și mai mari decît pînă acum.

Anchetă realizată de Petre GAȚU, Mihai IONESCU și Gheorghe NICOLAESCU

AZI VĂ PREZENTĂM

C. S. M. REȘIȚA

„Încerc să aplic la Reșița ceva din ceea ce am învățat în cei 20 de ani petrecuți la U.T.A., ca jucător și antrenor, perioadă în care arădenii au cucerit de șase ori campionatul și de două ori „Cupa României".

ION REINHARDT, antrenor

DUPĂ 22 DE ANI, DIN NOU ÎN DIVIZIA A

După ce cu o săptămînă în urmă, stimați cititori, ați făcut cunoștință cu **Sportul studențesc**, azi vă prezentăm a doua echipă care și-a cîștigat — pe merit — dreptul de a activa în rîndul primelor formații din țara noastră. Deci : C.S.M. REȘIȚA !

Mai întîi, să le adresăm acestor jucători, acestor tineri autori ai unei isprăvi de puțini așteptată, felicitări și un „bun venit în Divizia A !" Ei au împlinit un vis care, la Reșița dăinuie de 22 de ani : **revenirea în prima divizie a țării**

VĂ MAI AMINTIȚI DE U.D.R. ?

Nu, nu vă speriați, vom ajunge și la echipa de azi, la Varga, Ilieș, Atodiresei și prietenii lor, dar aceste rînduri, care le adresăm lor și clubului muncitoresc din „Cetatea de foc" trebuie să amintească faptul că pe aceste meleagurt, fobtalul are o frumoasă tradiție. În „Cetatea oțelului", în Reșița celor 200 de ani de foc nestins, împliniți de curînd, Clubul sportiv a luat ființă exact acum cinci decenii. La aceste aniversări, fotbaliștii

Iată notele acordate de antrenorul REINHARDT, pe compartimente

portar : 9
fundași : 9
mijlocași : 8
înaintași : 7

își aduc frumosul lor dar, continuînd drumul deschis de generația lui **Jijic** și altora mai tineri ca el. Trebuit să amintim, mai întîi, că echipa de pe malurile Birzavei — U.D.R. — a fost campioana țării în anul 1930—31. **Ne vom opri însă la anul 1950**, cînd sportul la Reșița căpătă valență nou. Reșița își cîștigase dreptul să participe din nou în primul campionat. Atunci, la București, Metalul Reșița s-a aliniat la startul campionatului și a jucat primul meci la București, cu Partizanul (Petrolul din zilele noastre).

Iată echipa Reșiței „1950" :

SCHWAGER (CONRAD) — NEGRĂU, COLNIC — ANDREESCU, POSA, MARC — GOZNER, VIDA, JIJIC, IOVAN, ALMER.

Dar campionatul avea să se dovedească prea greu pentru posibilitățile acestei formații, deși **Conrad** a apărat și poarta echipei naționale, iar **Jijic** dovedea o valoare de necontestat. După un an, Metalul își lua rămas bun de la Divizia A pentru mai bine de două decenii, deși nimeni n-ar fi bănuit că trebuie să treacă atîta timp pentru a reveni de unde plecase.

TOTUȘI, „1954" NU SE UITĂ !

În eșalonul secund, cu toate eforturile sale, Metalul Reșița nu depășea cota „satisfăcătorului", adică o poziție de mijloc. Cînd nimeni nu se aștepta, însă, reșițenii realizează o performanță unică pînă atunci în fotbalul nostru, o izbîndă pe care nu avea s-o mai egaleze pînă acum decît **Arieșul Turda**, în 1961. Ați înțeles despre ce e vorba. Atunci, în 1954, METALUL REȘIȚA CUCEREA „CUPA ROMÂNIEI". Pînă la trofeu a avut o serie de rezultate de-a dreptul senzaționale. În fața ei au plecat steagul Știința Timișoara (scor 5—1), Locomotiva Tg. Mureș (4—0), Locomotiva Tmișoara (1—0), C.C.A. (marea C.C.A. — 1—0) și Dinamo București (2—0). Pe stadionul Republicii din Capitală, în fața a 30 000 de spectatori, la 5 decembrie 1954, Seleș înscria două goluri iar inginerul Valeriu Teodorescu — căpitanul echipei — avea să poarte în brațe „Cupa României"

Iată echipa Metalul Reșița a anului 1954, autoarea performanței :

ZARICI — CHIRILA, TEODORESCU, POTOCEANU — MUNTEANU, APRO — JOJARD II, MIOC, URCAN, IOVAN (VIDA), SELEȘ.

DE LA RETROGRADAREA ÎN „C" LA PROMOVAREA ÎN „A" N-A FOST DECÎT UN PAS !

Formidabilă performanță. Da, în conjunctura în care a fost realizată, promovarea constituie într-adevăr o realizare excepțională. C.S.M. Reșița a terminat campionatul precedent (1970—1971) pe locul 14. S-a salvat de la retrogradare prin victoria obținută în fața Corvinului Hunedoara. În ultima etapă, cînd adversarii de fapt, nu mai aveau ce pierde. Așadar, după această situație „a naufragiatului salvat în ceasul al doisprezecelea", cu greu ar fi putut bănui cineva că aceeași echipă, cu lotul aproape neschimbat, va fi în stare să ocupe locul 1 în sezonul următor, într-o serie în care jucau C.F.R. Timișoara, revenită din „A", Politehnica Timișoara sau Minerul Baia Mare, echipe cu pretenții și, de ce să n-o recunoastem, cu valori individuale mai bune decît ale C.S.M.-ului. Cum s-a petrecut... minunea ?

REINHARDT REVINE LA REȘIȚA...

Ion Reinhardt — antrenor de fotbal, 52 de ani este un om cunoscut în fotbalul nostru. Este un produs al școlii de fotbal din Arad. 20 de ani i-a petrecut la U.T.A., ca jucător și antrenor. A jucat alături de Pall, Băcuț, Vass, Farmati, Petchovschi, Mercea, Dumitrescu III, și a lucrat mai tîrziu ca antrenor cu fostul său coleg de echipă Nicolae Dumitrescu. Odată s-a despărțit de U.T.A. și a antrenat pe C.S.M. Reșița, în 1963—1964. Atunci a terminat campionatul pe locul II, după Dinamo Pitești (și iată, coincidență, după opt ani F. C. Argeș devine campioană, iar C.S.M. promovează în „A"). Oamenii erau mulțumiți de el, dar „Ionci" s-a întors din nou la U.T.A. **La 1 iulie 1971 a revenit însă, în orașul de pe malurile Birzavei.**

„Misiune grea, dragă Reinhardt, i-a spus atunci cineva. Echipa era să retrogradeze".

I s-a prezentat lotul. Pe unii îi mai cunoștea, pe Varga, cîndva o speranță, jucători, de preocupările, de bucuriile și necazurile lor s-au rezolvat toate. Echipa a început să știe ce vrea, în joc și în afara terenului, să se disciplineze din mers (nici un jucător suspendat sau eliminat), a început să acumuleze, iar acumulările se exprimau în rezultate, acele rezultate peste așteptările tuturor (inclusiv ale jucătorilor și antrenorului, ale secției și suporterilor). Așa a ajuns C.S.M. Reșița la bilanțul lui 1971—1972 :

1. C.S.M. Reșița 30 19 5 6 47—23 43

Unsprezece puncte diferență de a doua clasată ! C.S.M. a avut o constanță excelentă în comportare, a condus seria cu autoritate. Echipa găsise resurse și își modifica tactica de joc în funcție de adversar și de locul unde se desfășura meciul. În deplasare a jucat cu libero (Kiss), cu două vîrfuri de percuție (Szilagy — Pușcaș), sprijiniți, alternativ, de Florea și Atodiresei, două extreme cu viteză. „Acasă — ne spunea Reinhardt — **am jucat 1—3—2—5. Da, cu cinci înainteași, pentru că la Reșița echipele veneau să se apere la disperare, pentru un punct, aglomerîndu-se cu cîte 7—8 jucători în fața porții. Și atunci, de ce să fi ținut 4 apărători pentru 2 atacanți adverși? Jucătorii m-au ascultat, am reușit să formăm o echipă în adevăratul înțeles al cuvîntului, fără mari vedete, dar toți dispuși să lupte, să se subordoneze jocului. Aici cred că am cîștigat bătălia cu adversarii noștri"**

— Ei, Ion Reinhardt, ați ajuns în Divizia A. V-ați gîndit cum o să fie ?

— **Desigur, greu. Cunosc Divizia A foarte bine. Nu voi face declarații savante. Doar atît : am încredere în elevii mei. Au dat dovadă de o mare capacitate de muncă, iar unii au și valoare. După Florea au alergat multe echipe de „A" Ilieș, Pușcaș, Szilagy sînt și ei la fel de apreciați. Experiența lui Varga ne va fi de folos. Știm, trebuie să ne mai întărim lotul. Am promovat cîteva talente — Dumitru, Păunescu, Zimmer, Ambruș, Roșca —, dar e nevoie de 2—3 jucători de valoarea Diviziei A. un fundaș, un mijlocaș, un atacant**

★

C.S.M. Reșița e în „A". Echipa care a fost la un pas de Divizia C se pregătește acum să dea piept cu ce are fotbalul nostru mai bun. Misiunea nu e deloc ușoară. O știu cu toții, jucători, antrenori, conducători. Dar fotbaliștii de la C.S.M. Reșița sînt animați de dorința ca venirea lor în Divizia A să nu fie o simplă plimbare, de un an, în primul nostru campionat. Succes!

CLUBUL SPORTIV MUNCITORESC REȘIȚA

ADRESA : **str. 6 Martie nr. 42**

TELEFON : **1.18.40**

CULORILE CLUBULUI : **roșu-negru**

- Președintele clubului : **Ștefan Petru.**
- Președintele secției de fotbal : **Dumitru Negrău** (fost jucător la U.D.R.), director financiar la Combinatul siderurgic.
- Vicepreședinți : Ing. **Gh. Deliu** și ing. **I. Penda** ; secretarul secției de fotbal : **V. Pop**, fost jucător de fotbal la Victoria Cluj și U.D.R.
- Medicul echipei : **Ion Sporea.**
- **Masor: V. Vriss.**

Iată lotul lui C.S.M.: sus (de la stînga la dreapta): **Stoia, Varga, Jack, Zimmer, Creștianu;** în rîndul de jos: **Grozăvescu, Kafka.** Lipsesc din fotografie **Ambruș, Păunescu Pîrvan, Pușcaș, Sfîrlogea, Kiss, Țicheli, antrenorul Reinhardt, Rednic, Szilagy, Atodiresei, Dumitru, Așa, Ilies, Florea,** și **Roșca.**

DE UNDE PROVIN JUCĂTORII

REDNIC, PÎRVAN, KAFKA, VARGA, PUȘCAȘ evoluează de mai mulți ani la C.S.M. AMBRUȘ, ROȘCA, PĂUNESCU, DUMITRU și ZIMMER au fost promovați din pepinieră proprie. ILIEȘ (Siderurgistul Reșița), AȘA (C.F.R. Timișoara), KISS (U.T.A. tineret), ȚICHELI (București — campionatul orășenesc), GROZĂVESCU (C.F.R. Timișoara), STOIA (Minerul Moldova Nouă), JAK (U.T.A.), ATODIRESEI (Vagonul), SZILAGY (Minerul Anina), FLOREA (Minerul Bocșa).

- **Golgeterii echipei: SZILAGY — 16 goluri; Pușcaș — 12.**
- **Cel mai tehnic jucător: PUȘCAȘ.**
- **Coordonator de joc: VARGA.**
- **Căpitanul echipei: VARGA.**
- **Media de vîrstă a echipei: 24 de ani.**

DRUMUL SPRE LOCUL I

I (d)	: POLITEHNICA Timișoara	1—1 (0—0)
II (a)	: C.S.M. Sibiu	6—0 (1—0)
III (d)	: OLIMPIA Oradea	1—0 (0—0)
IV (a)	: CHIMIA Făgăraș	3—1 (1—1)
V (a)	: METALURGISTUL Cugir	1—0 (1—0)
VI (d)	: MINERUL Baia Mare	1—1 (1—0)
VII (d)	: GAZ METAN Mediaș	1—0 (0—0)
VIII (a)	: VULTURII TEXTILA Lugoj	3—0 (2—0)
IX (d)	: CORVINUL Hunedoara	1—0 (1—0)
X (a)	: ELECTROPUTERE Craiova	1—0 (0—0)
XI (d)	: MINERUL Anina	1—2 (0—2)
XII (a)	: OLIMPIA Satu Mare	2—0 (0—0)
XIII (d)	: C.F.R. Arad	0—1 (0—1)
XIV (a)	: C.F.R. Timișoara	1—0 (0—0)
XV (d)	: GLORIA Bistrița	1—1 (0—0)
XVI (a)	: POLITEHNICA Timișoara	2—0 (1—0)
XVII (d)	: C.S.M. Sibiu	2—2 (1—2)
XVIII (a)	: OLIMPIA Oradea	1—0 (1—0)
XIX (d)	: CHIMIA Făgăraș	1—2 (0—2)
XX (d)	: METALURGISTUL Cugir	0—1 (0—1)
XXI (a)	: MINERUL Baia Mare	3—2 (3—0)
XXII (a)	: GAZ METAN Mediaș	1—0 (1—0)
XXIII (d)	: VULTURII TEXTILA Lugoj	1—0 (1—0)
XXIV (a)	: CORVINUL Hunedoara	1—1 (0—0)
XXV (d)	: ELECTROPUTERE Craiova	2—5 (2—2)
XXVI (a)	: MINERUL Anina	2—0 (1—0)
XXVII (d)	: OLIMPIA Satu Mare	0—2 (0—2)
XXVIII (a)	: C.F.R. Arad	4—0 (2—0)
XXIX (d)	: C.F.R. Timișoara	2—1 (1—1)
XXX (a)	: GLORIA Bistrița	1—0 (1—0)

BILANȚ 30 19 5 6 47—23 43

Pagină realizată de Constantin ALEXE

BAZA MATERIALĂ

- Un stadion cu aproximativ 10 000 de locuri, cu un teren gazonat, teren de zgură, vestiare: un bazin mic pentru recuperare. Echipament suficient.
- Un centru de copii și juniori, cu o echipă de juniori în campionatul republican, 4 în județ și 70 de copii.
- Antrenori : **Ion Reinhardt** — antrenor principal la echipa I ; **Constantin Sfîrlogea** — secund, care va activa la echipa de tineret ; **Panteiimon Bratu** — antrenor coordonator la Centrul de copii și juniori ; **M. Jijic** — antrenor la Centrul de copii, încadrat cu ora.

LOTUL ECHIPEI

Portari

1. **ION ILIEȘ** — 28 meciuri jucate — 1,74 m., 72 kg., 25 de ani, nota acordată de antrenor pentru comportarea în campionat : 9.
2. **ION AȘA** — 4 — 1,72 m. — 70 kg. — 19 ani — nota 5.

Fundași

3. **GH. PĂUNIC** — 24 — 1,72 m. — 70 kg. — 19 ani — nota 5.
4. **ION KISS** — 30 — 1,76 m. — 73 kg. — 24 ani — nota 9+
5. **DORU PÎRVAN** — 24 — 1,74 m. — 70 kg. — 28 ani — nota 8.
6. **FRANCISC KAFKA** — 29 — 1,70 m. — 69 kg. — 29 ani — nota 8.
7. **PETRU ZIMMER** — 11 — 1,78 m. — 73 kg. — 22 ani — nota 6.
8. **LUCIAN AMBRUȘ** — 1 — 1,72 m. — 69 kg. — 18 ani — nota 6.
9. **LUCIAN ȚICHELI** — 6 — 1,72 m. — 69 kg. — 32 ani — nota 6.
10. **N. CREȘTIAN** — 2 — 1,73 m. — 65 kg. — 31 ani — nota 7.

Mijlocași

11. **FRANCISC VARGA** — 25 — 1,78 m. — 70 kg. — 32 ani — nota 8.
12. **TOMA GROZĂVESCU** — 17 — 1,75 m. — 71 kg. — 25 ani — nota 8
13. **VASILE STOIA** — 6 — 1,76 m. — 72 kg. — 22 ani — nota 6.
14. **VASILE JACK** — 6 — 1,70 m. — 69 kg. — 30 ani — nota 7.
15. **C. SFÎRLOGEA** — 11 — 1,78 m. — 68 kg. — 31 ani — nota 7.

Înaintași

16. **ALEX. PUȘCAȘ** — 27 — 1,70 m. — 68 kg. — 22 ani — nota 8.
17. **ION ATODIRESEI** — 29 — 1,68 m. — 68 kg. — 31 ani — nota 8+
18. **GAȘPAR SZILAGY** — 28 — 1,75 m. — 70 kg. — 25 ani — nota 9.
19. **ION FLOREA** — 23 — 1,69 m. — 68 kg. — 22 ani — nota 8+.
20. **MIHAI PĂUNESCU** — 3 — 1,74 m. — 70 kg. — 18 ani — nota 6.
21. **PETRU DUMITRU** — 6 — 1,69 m. — 68 kg. — 20 ani — nota 7.
22. **ION ROȘCA** — 2 — 1,75 m. — 66 kg. — 17 ani — nota 7.

NOUĂ EVENTURI ȘI ZECE REEDITĂRI

LISTA CÎȘTIGĂTOARELOR DE CAMPIONATE ȘI CUPE ÎN EUROPA

Un eveniment fotbalistic important în plină vacanță, așteptat cu viu interes în toate cercurile sportive europene: **astăzi are loc la Zürich ședința comisiilor cupelor europene în care se va face tragerea la sorți a meciurilor din ediția 1972/73.** Deci, azi vom cunoaște adversarele echipelor noastre: **F.C. Argeș Pitești** în Cupa campionilor, **Rapid București** în Cupa cupelor, **U.T.A.** și **„U" Cluj** în Cupa U.E.F.A.

Campionatele naționale s-au încheiat în toate țările europene. În cîteva dintre ele au mai rămas de disputat doar finalele de Cupă. Numele viitoarelor participante în Cupele Europene le găsiți în tabelul care însoțește aceste rînduri și care prilejuiește cîteva interesante constatări.

În primul rînd, coloana campioanelor are drept caracteristică **prezența a 10 echipe care cuceresc consecutiv titlul:** Vllaznia, Wacker Innsbruck, T.S.K.A. Sofia, Spartak Trnava, Olympique Marseille, Gornik Zabrze, Benfica Lisabona, Celtic Glasgow, Malmö FF, Galatasaray și Ujpest Budapesta (virtuală campioană) **au reeditat performanța din 1970/71.** În schimb, caracteristica coloanei a doua o constituie faptul că **nici una dintre echipe n-a cucerit Cupa și anul trecut.** Ambele coloane sînt, însă, dominate de **numărul — mai mare decît anul trecut — al echipelor care au reușit frumoasa performanță,** eventul mult rîvnit și apreciat: **campionat-cupă.** Să le subliniem numele: **Vllaznia, Anderlecht, Vejle BK, Olympique Marseille, Rosenborg Trondheim, Ajax Amsterdam, Gornik Zabrze, Benfica Lisabona, și Celtic Glasgow.** Deci; nouă (și e posibilă și a 10-a în Bulgaria) se laudă cu această ispravă **față de trei cîte au fost consemnate în sezonul 1970/71** (Dinamo Dresda, Celtic și Arsenal Londra). Pentru patru din ele (Benfica, Celtic, Gornik, Olympique Marseille) această performanță este cu atît mai valoroasă cu cît ele au cucerit titlul de campioană și anul trecut. **(p.g.)**

ȚARA	CAMPIOANA	CUPA
Albania	: VLLAZNIA Shkodra	VLLAZNIA Shkodra*
Anglia	: DERBY COUNTY	LEEDS UNITED
Austria	: WACKER Innsbruck	RAPID Viena
Belgia	: ANDERLECHT Bruxelles	ANDERLECHT Bruxelles*
Bulgaria	: T.S.K.A. Sofia	T.S.K.A. sau SLAVIA Sofia
Cehoslovacia	: SPARTAK Trnava	SPARTA Praga sau SLOVAN Bratisl.
Cipru	: OMONIA Nicosia	PESOPORIKOS Larnaca
Danemarca	: VEJLE B.K.	VEJLE B.K *
Elveția	: F.C. BASEL	F.C. ZÜRICH
Franța	: OLYMPIQUE Marseille	OLYMPIQUE Marseille*
Finlanda	: T.P.S. Turku	VPS Vaasa
Grecia	: PANATHINAIKOS Atena	PAOK. Salonic
Italia	: JUVENTUS Torino	A.C. MILAN
Irlanda	: F.C. WATERFORD	CORK HIBERNIAN
Irlanda de N	: GLENTORAN Belfast	F.C. COLERAINE
Islanda	: VALUR Westmannaeya	K.R. VIKINGUR Reykjavik
Iugoslavia	: ZELEZNICIAR Sarajevo	HAIDUK Split
Luxemburg	: ARIS Bonnaweg	RED BOYS Differdange
Malta	: SLIEMA Wanderers	FLORIANA La Valetta
Norvegia	: ROSENBORG Trondheim	ROSENBORG Trondheim*
Olanda	: AJAX Amsterdam	AJAX Amsterdam*
Polonia	: GORNIK Zabrze	GORNIK Zabrze*
Portugalia	: BENFICA Lisabona	BENFICA Lisabona*
România	: F.C. ARGEȘ Pitești	RAPID București
Scoția	: CELTIC Glasgow	CELTIC Glasgow*
Spania	: REAL Madrid	ATLETICO Madrid
Suedia	: MALMÖ FF	NORRKÖPING
Țara Galilor	: nu are campionat	WREXHAM
R.D. Germană	: F. C. MAGDEBURG	SC CARL ZEISS Jena
R.F.G.	: BAYERN München	SCHALKE 04
Turcia	: GALATASARAY Istanbul	ANKARAGÜCÜ
U.R.S.S.	: DINAMO Kiev	SPARTAK Moscova
Ungaria	: UJPEST Budapesta	Nu s-a disputat finala

*) În Cupa cupelor nu se pot înscrie aceste echipe, regulamentul interzicînd dubla participare, ci finalistele, în ordine: BESA Kavala, STANDARD Liége, BK FREMADAMAGER, BASTIA, FK FREDRIKSTAD, F.C. DEN HAAG, LEGIA Varșovia, SPORTING Lisabona, HIBERNIAN Edimburg.

ÎN CURÎND ATACANTUL ÎL VA ÎNTRECE PE APĂRĂTOR

● UN INTERVIU AL LUI ALEKSANDR PONOMAREV, ANTRENORUL REPREZENTATIVEI UNIUNII SOVIETICE ●

În cadrul unui interviu acordat recent la Sofia mai multor ziariști bulgari, iugoslavi și italieni, antrenorul sovietic **A. S. Ponomarev** și-a expus cîteva din concepțiile sale despre fotbal.

Antrenorul reprezentativei sovietice, **Aleksandr Semionovici Ponomarev,** a jucat ultimul său meci în campionatul U.R.S.S. (centru atacant la Șahtior Donețk) cu aproape 20 de ani în urmă. În cariera sa, el a participat la 244 **meciuri de campionat și a marcat 152 de goluri,** fiind golgeterul absolut al campionatului sovietic. În legătură cu aceasta, prima întrebare:

— Sînteți recordmanul marcatorilor sovietici. Ca antrenor, ce credeți dv.: de ce în fotbalul mondial, ca și în fotbalul sovietic, se constată o scădere a eficacității?

— În trecut, tactica apărării a rămas aceeași foarte mult timp, iar atacanții cunoșteau bine acest lucru și găseau mijloacele pentru a o contracara. Dar dezvoltarea fotbalului reprezintă o luptă interminabilă între atac și apărare, în care apărarea și-a luat măsurile de rigoare împotriva avantajului atacanților. La ora actuală sîntem într-o etapă în care apărarea domină. Este de datoria atacanților de a găsi noi mijloace pentru a se impune.

— Care sistem este mai bun după părerea dv.?

În primul rînd sînt oamenii și după aceea vine sistemul. Și fiecare sistem — „cinci în linie", W.M., 4—2—4, sau 4—3—3 — are nevoie de oameni care să-l înțeleagă bine, care să aibă posibilitățile să profite de avantajele sale atît în atac, cît și în apărare.

— Ce părere aveți despre problema „joc individual — joc colectiv"?

— Marile turnee au arătat că fotbalul modern cere o măiestrie excepțională în acțiunile individuale. Acest „individualism" trebuie să fie pus în întregime în slujba colectivului pentru îndeplinirea sarcinilor comune. În echipe ca Brazilia, R.F. a Germaniei, Italia, Anglia etc., există, actualmente, doi sau trei mari maeștri care dețin pozițiile cheie în echipele lor. Este ceea ce ne-a lipsit pînă în prezent. Sînt sigur că va veni un „nou val" de fotbaliști, care vor fi capabili să rezolve această problemă.

— Credeți că atacanții trebuie să posede noi calități?

— Evoluția fotbalului nu se îndreaptă numai spre domeniul tacticii. Măiestria individuală, noile elemente tehnice vor da atacanților posibilități să ajungă din urmă și să întreacă pe apărători.

— Deci, tehnica, înainte de orice. Dar pregătirea atletică?

— În condițiile unei tehnici ridicate pregătirea atletică reclamă și ea îmbunătățiri substanțiale pentru a dezvolta supletea, abilitatea, coordonarea mișcărilor și, desigur, viteza. Atunci, cred că vremea supremației apărătorilor asupra atacanților va rămîne de domeniul trecutului. Firește că apărătorii, la rîndul lor, vor căuta noi metode pentru a face față unor atacanți cu calitățile pe care le-am enumerat. În ce mă privește eu sînt partizanul unui fotbal spectacol bazat numai pe atac.

ȘTEFAN NOIKOV

KAIZER ȘI CHIVERS—

ACEEAȘI POVESTE ADEVĂRATĂ

Piet KAIZER

Martin CHIVERS

Nu mai e nevoie să vă prezentăm pe eroii reportajului de față, olandezul PIET KAIZER, omul nr. 1 — deci înaintea lui **Cruyff** — al finalei C.C.E. dintre **Ajax** și **Internazionale,** și pe MARTIN CHIVERS; „tancul" lui Tottenham; omul care marcînd două goluri din cele trei înscrise de echipa sa în dubla finală cu Wolverhampton Wanderers a făcut ca pe soclul „Cupei U.E.F.A." (continuatoarea „Cupei europene a tîrgurilor"), ca premiantă a întrecerii, să apară Tottenham Hotspur.

Chivers a evoluat cu Tottenham și pe stadioanele noastre, unde și-a făcut din nou cunoscută specialitatea sa, aceea de realizator. **Kaizer** încă n-a fost văzut în România decît pe ecranul televizoarelor. Poate — cine știe? — ni-l va aduce tragerea la sorți, de azi, a noii ediții a „Cupei campionilor europeni"!

De ce îi punem unul lîngă altul? Nici măcar pe gazon nu s-au întîlnit vreodată, pentru bunul motiv că Ajax nu a jucat contra lui Tottenham, iar în ultimele meciuri dintre reprezentativele Angliei și Olandei, cei doi nu au jucat.

Îi alăturăm, în rîndurile de față, pentru că dacă azi, amîndoi, fac parte dintre vedetele fotbalului european, cu cîțiva ani în urmă cariera lor fotbalistică părea definitiv compromisă: **Kaizer** era țintuit pe un pat de spital, iar **Chivers** abia putea mișca piciorul drept, exact acela cu care înscrie acum golurile...

Într-adevăr, la 21 de ani, deci în urmă cu opt ani, **Kaizer** a fost grav accidentat într-un meci din campionatul Olandei. Și-a pierdut cunoștința pe gazon, a fost transportat cu ambulanța la spitalul orășenesc din Amsterdam, unde a ajuns în stare de comă, stare ce s-a prelungit aproape un an! În încercările ce s-au făcut pentru salvarea sa a fost supus la operații dificile. I s-a făcut trepanație. Abia după aceea a început să-și revină. Medicii i-au interzis să mai joace fotbal și se dădea ca sigur că atacantul lui Ajax nu va mai fi văzut pe gazon.

Dar iată că după un an în care nu mai întrase pe un teren de fotbal, pașii l-au dus în apropierea unui stadion. Era zi de meci și obișnuita clamoare a tribunelor îi face să intre. Nu l-a cunoscut nimeni. O minge rătăcită ajunge în tribună în apropierea sa. O prinde și o suteză înapoi în teren.

A fost începutul. A fost regăsirea fotbalului. A însemnat revenirea pe gazon. A însemnat sănătatea, viața. **Kaizer** este, acum, alături de **Cruyff,** una din marile vedete ale lui Ajax: extremă stîngă și suter excelent.

Cu **Chivers,** lucrurile s-au petrecut aproape la fel. Și el a avut o pauză forțată, o pauză care se putea prelungi încă mulți ani. Și el fusese condamnat de medici la repaus forțat, la imobilizare totală. Din această cauză **Chivers** a ajuns un nume în fotbalul englez la 29 de ani, cît are acum. Exact precum **Kaizer.**

Golgeterul echipei Angliei la ultima ediție a campionatului european, a debutat la Southampton, unde s-a și născut. De la juniori se anunța o mare speranță, dar nu s-a afirmat plenar decît în anii din urmă. Numărul mic de meciuri jucate în reprezentativa Albionului se explică prin aceea că tocmai atunci cînd valoarea sa începuse să se manifeste tot mai puternic, a fost victima unui accident petrecut tot pe terenul de joc: fractura genunchiului cu ruptură de ligamente. Se credea și despre el că va fi pierdut pentru fotbal. Dar puternicul **Martin** a dat dovadă de multă voință pentru a redeveni ce era la 23 de ani: cel mai bun atacant central al Angliei. Piciorul anchilozat trebuia reeducat. Operații destule au urmat și după vindecarea propriu-zisă, pentru a reda genunchiului mobilitatea sa. Apoi, ore nesfîrșite de gimnastică medicală. După aproape un an de la ultima operație, mobilitatea revenise la normal. A început din nou lucrul cu balonul. **„Parcă loveam un bulgăre de pămînt cu altul",** povestește **Chivers.** Nu „simțea" de loc mingea și din nou au urmat ore nesfîrșite, de data asta de antrenamente. A reînceput să joace la echipa de rezerve și se părea că acolo își va încheia cariera. Dar încetul cu încetul piciorul bolnav a devenit cel dinainte. O dată cu el a renăscut și **Chivers.** A redevenit cel dinainte. Ba, parcă acum e mai bine înfipt pe picioare. Pot confirma și **Petescu sau Pojoni** și **Lereter,** și **Lupescu** sau **Boc!** În 1971 a revenit în „clubul" lui **Alf Ramsey.**

Aceasta e povestea adevărată a doi dintre cei mai buni fotbaliști europeni la ora actuală.

Mircea TUDORAN

RECORDUL BRAZILIEI...

AU BĂTUT RECORDUL INVINCIBILITĂȚII... Doi campioni **„în funcție": Jairzinho** și **Gerson.** Doi viitori campioni ai lumii alături de ei? (Leao și Vantuir).

Săptămîna trecută, în meciul cu selecționata Scoției, mai ambițioasă ca oricînd, campioana lumii — dorind parcă să mai atenueze cu ceva acel final strălucitor de sezon al reprezentativei vest-germane, declarată de pe acum marea sa concurentă în '74, pe stadioanele Münchenului — a stabilit un nou record al invincibilității: 32 de meciuri fără gustul înfrîngerii. Cade, astfel, o performanță prestigioasă, la fel de prestigioasă ca și autoarea ei: suita de 31 de întîlniri fără eșec realizată de cea mai bună reprezentativă a fotbalului ungar din toate timpurile, cu **Hidegkuti** și **Grosics, Bozsik** și **Pușkaș,** cu regretatul **Zakarias** în formație. O cifră care părea atunci de neatins a pretins în adevăr aproape două decenii pentru a fi egalată și întrecută tot de o selecționată care pune, ca și acea garnitură de aur a Ungariei, pe primul plan tehnica și virtuozitatea.

Să încercăm o mică disecție a recordului brazilian. Cu siguranță că impune prima parte a perioadei de invincibilitate. Și pentru că a cuprins adversari mult mai redutabili, inclusiv greaua întrecere din Mexic și, în plus, fiindcă a prezentat o echipă a Braziliei evoluînd foarte aproape de potențialul celei mai bune formații a acestei țări, acea garnitură a artei și farmecului prezentă și victorioasă la C.M. 1958 din Suedia. Perioada nr. 2, către doborîrea recordului selecționatei Ungariei, e mai puțin spectaculoasă, mai rară în învinși de valoare dar... mai utilă fiindcă a împlinit cifra de 32 de victorii și a lansat și cîteva elemente tinere, începutul remanierii proiectate de Zagalo în vederea lui '74. Mi se pare că acest din urmă fapt, are o utilitate egală cu recordul; o remaniere din mers, fără „avarii" la capitolul rezultate, rămîne o reușită de mare preț. **Leao, Vantuir, Levinha** ar fi primele nume care aspiră să se așeze cu drepturi egale lîngă acelea ale lui **Gerson, Jairzinho, Tostao, Rivelino, Brito** — campionii lumii, încă „în funcție", în reprezentativă.

Brazilia bate recordul invincibilității, acum vine partea curioasă a lucrurilor, într-un moment cînd jocul ei, tactic vorbind, se află la o mare răspîntie. **„Așa cum jucăm astăzi** — mărturisește **Zagalo,** profesorul ei de astăzi — **sîntem un pic demodați. Jocul marilor concurenți de acum, fotbaliștii vest-germani, mi se pare mult mai complet. Apare nițel comic, dar așa cum acționăm noi în momentul de față în ofensivă cu linia de fundași seamănă cu maniera în care echipele europene încercau să copieze jocul de atac al apărătorilor noștri laterali. Reforma de idee tactică a devenit inevitabilă și, dacă nu vom fi în stare s-o efectuăm la vreme, s-ar putea ca presupusul nostru duel cu echipa gazdă a ediției 1974 să nici nu se producă. Și asta pentru că noi ne vom fi pierdut pe undeva pe drumul spre finală...".**

Am reprodus această declarație a antrenorului echipei care bate recordul neînfrîngerii pentru luciditatea ei sau, dacă vreți, pentru a ilustra o dată în plus cît de repede aleargă fotbalul...

ef. i.

INSTANTANEE

RIVERA – DIN NOU PE GAZON

Mulți s-au întrebat, probabil, ce a făcut celebrul italian **Gianni Rivera** în săptămînile de absență forțată din arenă? Sau poate nu știți că acest necontestat campion al simpatiei pe întreaga peninsulă, renumit pentru ponderea și delicatețea lui, pentru politețea în toate împrejurările, a suferit pedeapsa unei rămîneri pe tușe de aproape trei luni... pentru un act de ireverență față de arbitrii, pe care i-a acuzat de neobiectivitate. Ei bine, așa a fost. Cum și-a petrecut cele trei luni căpitanul lui A.C. Milan?

Pe lîngă multe altele, un lucru pe care îl judecă drept cel mai folositor în această perioadă a despărțirii de campionat, de echipa națională, de public: la cererea Ministerului Învățămîntului și a Centrului tehnic de la Coverciano a realizat un film pentru micuții școlari, un film de învățare a fotbalului. Realizat în 16 capitole, acest veritabil manual filmat, va fi proiectat elevilor din primele clase, cei în vîrstă de 7—11 ani — înainte sau după orele de educație fizică. Cunoscută fiind marea popularitate a lui **Rivera** în rîndul copiilor, se speră ca prezentarea suitelor de lecții fotbalistice să aibă o mare priză la micuții privitori și, mai departe, să aducă la centrele diferitelor cluburi mulți prichindei dornici să practice sportul în care **Rivera** este un maestru...

Și, uite așa, zilele au trecut și acea graniță a suspendării — 1 iulie — a fost depășită și ea. A doua zi după expirarea punițiunii, pe San Siro, A.C. Milan întîlnea pe noua campioană, pe Juventus, în semifinalele cupei. La dorința lui **Rivera**, clubul roș-negru a invitat cinci mii de școlari dintre cei care aveau mediile cele mai bune la sfîrșit de an. Astfel, un sector din marele stadion a reprezentat, tot timpul meciului, o neîntreruptă încurajare pentru cel care reapărea în formație după atîta amar de vreme. **Rivera** și-a onorat reintrarea. În fața unui adversar care lupta cu dublă ambiție, spre a demonstra că nu degeaba a cîștigat titlul, milanștii au avut de furcă nu glumă. Minutul 12 a venit cu aplauze și bucurie în tribune, mai cu seamă în zona micuților invitați: **Rivera** deschidea scorul din penalti. Mai departe, Milan ajunge la 2—0. Entuziasm pe San Siro. Dar veselia venise prea

devreme. Destul de repede, sub bagheta „vulpoiului Haller", Juventus egala! Dar, iată-l iarăși pe **Rivera**. Dezlănțuit el reușește golul victoriei în minutul 75. A.C Milan intra în finală.

Trei zile mai tîrziu, la Florența, în fața lui A.C. Napoli, al doilea recital **Gianni Rivera**. Oamenii lui **Chiappella** sînt învinși numai și numai prin modul strălucit în care el și-a condus coechipierii în teren. **„Gianni a avut o poftă de joc cum nu avea nici cînd era la primii ani de fotbal..."** observa antrenorul proaspetei cîștigătoare a „Cupei Italiei", **Nereo Rocco**. Ce spune fostul sancționat? **„Sigur că moralmente suspendarea m-a costat foarte mult. Cred că, mai cu seamă în actuala perioadă de reconstrucție a naționalei, mi-aș fi găsit și eu un loc. Am aminat acest proiect pentru la toamnă. Văd însă că în privința dispoziției de joc, suspendarea mi-a fost un leac minunat... Asta nu înseamnă, însă, că aș avea cumva de gînd — spre a-mi... păstra forma — să mai lansez vreo filipică la adresa stimaților arbitri... cu toate că nu mi-am schimbat prea mult părerile în ce-i privește. Dar, știți ce am observat? Că, totuși, a slujit la ceva atacul meu împotriva lor. În perioada suspendării n-a mai apărut nici un caz de arbitraj foarte slab. Tot e bine dacă, măcar așa, am ajutat la un final de campionat senin, fără acuzații și nemulțumiri..."**

Apărut, deci, pentru ultimele două partide ale sezonului, care au însemnat „Cupa Italiei", **Rivera** poate spune și el: VENI... VIDI... VICI...

FOTBALUL ÎN MARELE DUCAT AL LUXEMBURGULUI

DOCUMENTAR

Situat pe un teritoriu mărginit la vest de granița cu Belgia, la est de cea a R.F. a Germaniei și la sud de frontiera cu Franța, statul Luxemburg (constituit în secolul al X-lea) — Marele Ducat al Luxemburgului, cum i se mai spune — cunoaște, la fel ca alte țări, o veche și vie activitate fotbalistică. Sportul cu balonul rotund s-a bucurat și în Ducat de o largă răspîndire, după ce tineretul a făcut cunoștință cu el. Dovadă că s-a simțit de mult nevoia înființării unui for care să-i organizeze și să-i coordoneze activitatea. Acest for a luat ființă în 1908 sub numele de **„Federația Societăților Luxemburgheze de Sport Atletic"**. Pentru ca din anul 1930 să-și schimbe titulatura în **„Fédération Luxembourgeoise de Football"**. Afilierea la F.I.F.A., însă, s-a făcut în 1910. Adăugăm — ca amănunt interesant de reținut — că federația luxemburgheză are ca secretar general și încă de foarte multă vreme... o femeie: d-na **Eliane Crémona!**.

Firește că la început, numărul echipelor și al jucătorilor legitimați a fost infim, dar treptat s-a ajuns la 125 de cluburi cu 7 500 jucători în 1950 iar în ultimul timp în statistica U.E.F.A. ei Luxemburg figurează cu 178 de cluburi, care au 378 de echipe

și 11 180 de jucători (3,3% din populația țării, 337 000). Și așa însă, federația este a treia din Europa cu număr mic de cluburi sau echipe și jucători, după Islanda (40—2 000) și Malta (36—2 400).

Activitatea competițională se desfășoară între 1 august și 15 iunie. Primul campionat a fost organizat în 1909/1910 și a fost cucerit de Racing Club din Luxemburg (capitala poartă același nume ca țara). Cupa și-a început existența mai tîrziu, în sezonul 1921/22 și a revenit aceluiași club Racing din Luxemburg. Actualmente, campionatul se desfășoară după obișnuita formulă divizionară, cu 12 echipe. Campioana „en titre" este **Aris Bonnaweg**, care, însă, a ratat „dublul" pierzînd finala Cupei cu 4—3 în fața clubului **Red Boys Differdange**. Fotbalul luxemburghez este cu regularitate prezent în cupele europene, dar cu posibilități foarte limitate de succes, dat fiind nivelul său scăzut. De altfel nici echipa națională (care a debutat în arena internațională în 1911 cu un meci cu Franța, pierdut cu 4—1) nu reușește să se afirme în diferitele competiții importante (turneul olimpic, campionatul mondial, campionatul Europei) la care ia parte. Federația a angajat un antrenor străin, pe austriacul **E. Melchior**, dar se pare că va fi înlocuit cu **G. Legrand**. În preliminariile C.E. s-a clasat pe ultimul loc în grupa a VII-a (**Iugoslavia, R.D. Germană** și **Olanda**), cu un singur meci nul (0—0 cu Iugoslavia, în deplasare!), iar în actualele preliminarii C.M. nu are șanse să realizeze mai mult, într-o grupă cu **Italia, Elveția** și **Turcia**, în ciuda eforturilor unor jucători mai valoroși, printre care cei... patru Hoffmann-i, cîte unul în fiecare compartiment!...

VEDETELE GAZONULUI

ULI HÖNESS

Un nume nou, de scurtă vreme apărut pe firmamentul fotbalului vest-german, își face tot mai mult loc printre cei mai buni fotbaliști europeni. Este **ULI HÖNESS**, prezent astă primăvară, împreună cu **Beckenbauer, Müller, Breitner** și ceilalți pe gazonul de la „23 August" în meciul Steaua — Bayern.

A debutat în reprezentativa R.F. a Germaniei anul acesta, în meciul de la Budapesta, cu formația Ungariei, după care a fost prezent și la istorica partidă de pe Wembley (3—1 cu Anglia), ca și la toate meciurile țării sale în faza finală a Campionatului Europei.

Ascensiunea lui **Höness** a fost fulgerătoare. În cîteva meciuri și-a croit o bună reputație internațională. La Budapesta a semnat al doilea gol, la Londra a deschis scorul. De fiecare dată, goluri splendide.

În partida de pe Wembley a susținut mijlocul terenului, cot la cot cu **Netzer** și **Wimmer**. Are doar 20 de ani și este amator, fiind căpitanul selecționatei olimpice a R.F.G. **„Doresc ca la J.O. de la München să ajungem în finală și să arăt, astfel, drumul selecționatei A în Cupa Mondială, doi ani mai tîrziu"**, spune el cu o siguranță dezarmantă.

— Höness este de doi ani la Bayern. Înainte a jucat la Ulm, în echipa orașului natal. Ulm este situat foarte aproape de Stuttgart și tot landul Würtenberg credea că tînărul **Uli Höness**, care juca în prima echipă cînd nu avea decît 17 ani și era liceean, va întări rîndurile cunoscutei VfB Stuttgart. Dar conducătorii lui Bayern au fost mai prompți și mai răzbătători, fără a dăuna calității de amator a lui **Uli**. **Höness** a plecat, astfel în **München**, iar Bayern nu regretă achiziția făcută. **Udo Lattek**, antrenorul său, asigură pe oricine că **Uli** este un fotbalist de excepție, dotat la fel de bine ca **Beckenbaeur**.

Höness, jucător cu capul pe umeri și pe care succesul nu-l face să și-l piardă, se gîndește și la cariera sa post-fotbalistică: **„Asupra viitorului meu nu m-am hotărît. Deocamdată mi-am luat bacalaureatul, vorbesc engleza și mă descurc în franceză. Mă atrag științele economice. Dar nici meseria de institutor, aceea pe care o are și Breitner, nu este de aruncat. Mă voi hotărî după Jocurile Olimpice"**.

Pînă ce **Höness** va hotărî direcția viitorului său, iată părerea lui **Gerd Müller** despre tînărul lui coechipier: **„Este un jucător complet. Are o tehnică fără cusur, iar pe teren muncește fără oprire. La Bayern joacă la fel de bine fundaș, mijlocaș și chiar atacant. Eu cred că locul său este cel de înaintaș. Posedă cel mai puternic șut cu dreptul din tot fotbalul nostru"**.

Și nu se poate spune că **Gerd Müller** nu este un cunoscător...

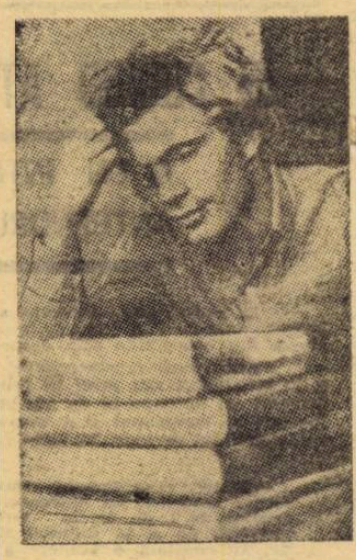

În timpul orelor în care Uli Höness se îngrijește de cariera... post-fotbalistică

Carnet extern

U.E.F.A. ȘI „SUPORTERII"

La reuniunea U.E.F.A., prilejuită de tragerea la sorți care are loc astăzi la **Zürich**, se va discuta, printre altele, și problema asigurării terenurilor de joc împotriva atacurilor — mai mult sau mai puțin pașnice — ale suporterilor. Două au fost incidentele care au pus pe gînduri pe conducătorii forului european. Primul, mult mai grav, acela de la **Barcelona**, provocat de suporterii lui **Glasgow Rangers**, cu ocazia finalei **„Cupei cupelor"**; al doilea, acea intrare pe stadionul Heysel de la finala „Campionatului Europei" care a făcut ca ultimele minute să se desfășoare cu „tușe vii" alcătuite din miile de suporteri ai selecționatei vest-germane. Cum, din toamnă, preliminariile C.M. 1974 vor ocupa ponderea programului internațional și cum aproape fiecare dintre aceste jocuri prezintă importanță și miză, U.E.F.A. dorește să prevină orice nouă gravă manifestare de indisciplină.

Așa fiind, ea a solicitat comisiei sale de disciplină propuneri pentru măsurile de înlăturare a dezordinilor. Propunerile acesteia s-au concretizat în trei puncte principale:

— obligativitatea pentru toți organizatorii de a prezenta garduri imprejmuitoare de minimum 2 metri înălțime. În cazul cînd asemenea garduri ar afecta estetica stadioanelor, ele pot fi înlocuite cu șanțuri late de cel puțin 2,70 m și adînci de minimum 3 m.

— calificarea drept „invazie a terenului" a oricărei intrări în suprafața de joc a persoanelor străine, în afara jucătorilor, arbitrilor și oficialităților. U.E.F.A. intenționează, deci, să renunțe la acele astfel calificate „invazii pașnice ale terenului" în care cazuri nu se luau nici un fel de măsuri împotriva echipelor organizatoare.

— pentru a se preciza responsabilitățile, se preconizează ca, de acum înainte, pentru partidele organizate pe terenuri neutre, responsabilitatea să revină federației naționale în jurisdicția căreia se află stadionul sau clubul sau asociația care și-au asumat găzduirea respectivului meci. Pentru asemenea cazuri, U.E.F.A. poate merge pînă la sancțiuni împotriva federației sau clubului care și-a asumat răspunderea organizării acestor partide pe teren neutru.

Vom ști, în următoarele zile, la ce concluzii a ajuns consfătuirea oficialilor de la U.E.F.A. și, mai cu seamă, la ce dispoziții practice s-au oprit.

Eftimie IONESCU

TUR DE ORIZONT BALCANIC

GRECIA

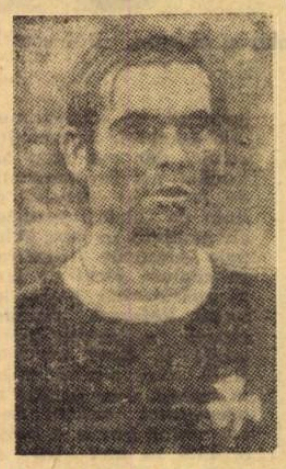

ANTONIADIS (Panathinaikos Atena) — golgeterul clubului, al campionatului Greciei și al doilea în clasamentul „Ghetei de aur", cu 39 de goluri

ACHIZITORI DE JUCĂTORI SUD-AMERICANI. Cluburile din prima ligă a campionatului desfășoară o vie activitate de întărire cu elemente de prim rang. Olimpiakos Pireu, de pildă, l-a achiziționat pe cunoscutul portar sud-american **Poletti**, iar în meciul amical cu U.T.A. a încercat alți doi sud-americani, care n-au dat satisfacție. Panathinaikos Atena l-a contractat pe internaționalul argentinian **Juan Ramon Veron**, o extremă stîngă foarte rapidă. Asemenea preocupări au și cluburile din Salonic și alte orașe. Campania aceasta de achiziții a determinat-o rivalitatea dintre cluburi, dar mai ales succesul reușit anul trecut de Panathinaikos în C.C.E., dorința de a reedita asemenea succese și, în general, de a impune fotbalul elen pe plan internațional.

ALBANIA

AMBELE TROFEE LA SHKODRA! Echipa Vllaznia din Shkodra a reușit dubla performanță de a cuceri și campionatul și Cupa, astfel că ambele trofee stau acum în vitrina sa. Finala Cupei cu Besa a constituit un foarte greu examen pentru campioni. Prima manșă — disputată la Shkodra, a revenit echipei locale cu 2—0, dar aceasta a pierdut la același scor în partida retur de la Kavala. Pentru desemnarea cîștigătoarei s-a recurs la lovituri de la 11 m și Vllaznia a transformat cinci fată de trei reușite de Besa...

BULGARIA

CINE VA FI ANTRENORUL FEDERAL? Este întrebarea care circulă printre amatorii de fotbal din Bulgaria. Într-un fel s-a creat o criză în acest post important. Formula Berkov, după renunțarea la Spasov, n-a dăinuit mult și la meciul amical cu Italia, reprezentativa a fost condusă, în mod provizoriu de **Ormandgiev**, care a mai ocupat această funcție cu ani în urmă. Problema antrenorului echipei naționale se află în centrul preocupărilor conducerii federației pentru că din toamnă vor începe preliminariile campionatului mondial și **Bulgaria** face parte dintr-o grupă dificilă, cu Portugalia și Irlanda de Nord.

TURCIA

EFICACITATE MEREU SCĂZUTĂ... Una din preocupările tehnicienilor turci o constituie eficacitatea foarte scăzută în campionat. Din sezonul 1967/68 ea este în descreștere. De la media de goluri de 2,35 s-a ajuns sub 2 goluri: 1,96 în 1968/69, 1,91 în 1969/70, 1,85 în 1970/71, iar în campionatul recent încheiat 1,93. Faptul este atribuit, în general, focului defensiv practicat de majoritatea echipelor, dar și carențelor atacanților.

IUGOSLAVIA

PERFORMANȚE ȘI RECORDURI. Performanța a reușit-o, se știe, Zeleznicіar din Sarajevo care în anul în care sărbătorește jubileul de 50 de ani de existență, a cucerit pentru prima dată titlul de campioană. Recordurile: **Zeleznicіar** a cîștigat titlul cu cel mai mare punctaj (51) înregistrat vreodată, iar **Santrac** (O.F.K. Beograd) a devenit golgeter cu cel mai mare număr de goluri, 33.

extern MAGAZIN extern

CORECTITUDINE

Un adevărat buchet de jucători, săriți la o minge care amenința poarta : atacantul n-a avut intenția să obstrucționeze pe portar, acesta a respins cu pumnul balonul fără să încerce să-l împingă pe atacant, iar fundașul de asemenea a sărit țintind doar mingea.

DUPĂ OPT ANI...

Un caz de incorectitudine în disputarea unor partide, întîmplat acum opt ani, a dus la suspendarea pe viață a doi jucători, Peter Swan *și* David Layne. *La sfîrșitul acestei primăveri, într-o sesiune extraordinară, congresul federației engleze a decis să aplice o largă amnistie care i-a cuprins și pe cei doi. Sigur că ei nu se mai află la prima tinerețe :* Peter Swan *are 34 de ani iar* David Layne *32. Cu toate acestea, ei au decis să reia activitatea de performanță. Liberi de orice angajamente față de vreun club, în virtutea unei dispoziții care absolvă de asemenea obligații pe orice jucător care are mai mult de 5 ani de absență din competiții, cei doi au hotărît să trateze cu clubul* Sheffield Wednesday. *Și au fost primiți cu multă bunăvoință.*

ATERIZARE... SIMETRICĂ

În luptă pentru balon, cei doi adversari au căzut. Interesantă este similitudinea mișcării. Acum, balonul nu-i mai interesează pentru că, se pare, amîndoi au suferit un șoc în ciocnirea care a avut loc cu cîteva clipe înainte.

UN SPECTATOR DEOSEBIT

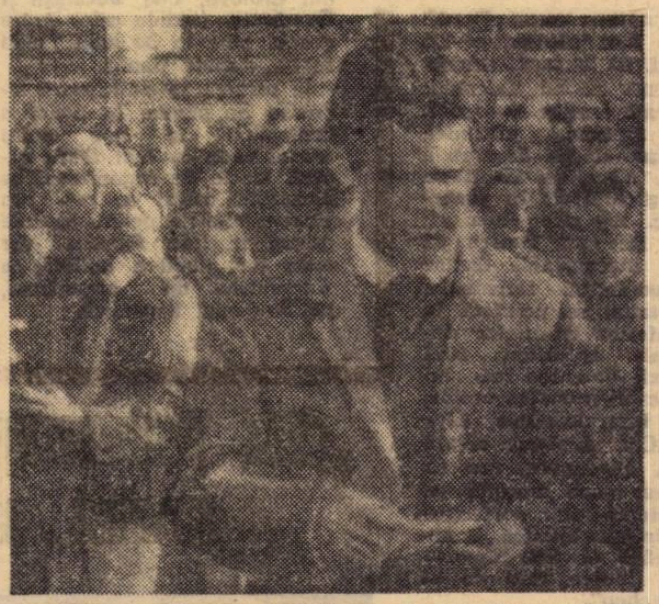

Aflîndu-se în capitala **Islandei** în vederea meciului cu **Bobby Fischer, Boris Spasski** — un mare iubitor al fotbalului — a asistat duminica trecută la meciul dintre selecționatele **Islandei** și **Danemarcei** (încheiat cu victoria danezilor cu 5—2).

În imagine, **Boris Spasski** îndreptîndu-se spre stadion...

UN PROGRAM SUPRAÎNCĂRCAT

Campioana vest-germană, Bayern München, *și-a pus" la punct programul de meciuri amicale dinaintea începerii sezonului oficial. În 30 de zile, elevii lui* Latek *vor juca 16 meciuri, citiți bine, 16. Adversarele din aceste întîlniri amicale nu sînt echipe oarecare.* Ajax, Valencia, Feyenoord, F. C Bruges *apar pe această listă, dovadă că programul nu reprezintă o simplă plimbare înainte de reluarea campionatului. Cum va face față* Bayern München, *angrenată ulterior și în C.C.E., acestui program, e greu de prevăzut.*

„Cred că numai Beckenbauer, care nu se întrebuințează mai mult de 60% din efortul de care este capabil, în nici un meci, va depăși fără dificultăți această perioadă de mare intensitate pe care nu înțeleg cum de a acceptat-o antrenorul Latek" *a declarat* Helmuth Schön, *selecționerul reprezentativei* R. F. a Germaniei.

NERECUNOSCĂTORUL...

După ce, anul trecut, Di Stefano *a răpit echipei care i-a dat gloria, campionatul, el a apărut acum în calea ei în cupă.* Realul *cîștigase între timp campionatul Spaniei dar avea ambiția să-și ia o revanșă completă asupra* Valenciei, *echipa antrenată de* Di Stefano. *Disputîndu-se tur-retur, semifinala a văzut victoria la limită a* Valenciei *pe teren propriu. La jocul-retur, afluență extraordinară (130 000 spectatori pe stadionul* Bernabeu), *suporterii madrilenilor fiind convinși că echipa lor va reface ușor mînima diferență. Dar n-a fost deloc așa.* Valencia *s-a apărat excelent și ea a fost aceea care a avut mai clare ocazii de gol. Scorul a rămas alb și elevii lui* Di Stefano *s-au dus în finala cupei. Celebrul lor antrenor declara după jocul de la Madrid :* „Ce să fac, am scăpat campionatul, acum să luăm măcar cupa !" *Nerecunoscătorul Di Stefano !*

- **AJAX AMSTERDAM s-a declarat de acord cu datele propuse de INDEPENDIENTE BUENOS Aires; 4 octombrie la BUENOS AIRES, 18 octombrie la Amsterdam, acestea au rămas zilele finalei „CUPEI INTERCONTINENTALE". În caz de egalitate de victorii, se va disputa un al treilea meci în Europa**

- **Un juriu alcătuit din comentatori de fotbal de la toate ziarele din peninsulă l-au desemnat pe GORI, atacantul de la CAGLIARI, cel mai bun jucător italian al sezonului 1971/1972.**

- **UJPESTI DOZSA, pentru a patra oară consecutiv campioana a Ungariei, s-a instalat pe locul 1 al clasamentului campionatului din luna aprilie, a anului 1970! BENE, DUNAI, ZAMBO, FAZEKAȘ et co. au mai mult de doi ani, deci, de stăpînire a locului de onoare. Frumoasă performanță !**

- **BOȘKOV, selecționerul reprezentativei iugoslave reia, într-un material care va fi prezentat conferinței federației, cererea sa — făcută mai de mult — și anume ca vîrsta minimă pentru acordarea transferării la cluburi de peste hotare a jucătorilor iugoslavi să fie ridicată de la 28 la 30 de ani. Această, spre a da posibilitatea echipei naționale să utilizeze valorile timp cît mai îndelungat.**

- **Din statisticile tehnice ale campionatului cehoslovac: din formația campioană, TRNAVA, patru jucători (HAGARA, HRUSECK, ADAMEC ȘI KABAT) au participat la absolut toate meciurile echipei lor. Interesant de notat că toți aceștia au fost și titulari ai echipei naționale a Cehoslovaciei, în partida cu selecționata Braziliei din cadrul „CUPEI INDEPENDENȚEI". Titlul de golgeter și cupa de cel mai eficace jucător al campionatului a revenit lui CAPKOVIC, extremul stînga al lui SLOVAN BRATISLAVA și al echipei naționale, cu 19 goluri la activ.**

- **RINUS MICHELS, fostul antrenor al lui AJAX, care a funcționat în sezonul trecut la Barcelona, a semnat un contract pentru încă un an cu clubul spaniol.**

AU PLECAT ÎN VACANȚĂ

Chipurile lui **Beckenbauer** (stînga) și antrenorului **H. Schön** exprimă marea lor bucurie pentru victoria de la Bruxelles. Internaționalii vest-germani au gustat mari satisfacții în sezonul încheiat : neînvinși în 9 partide (7 victorii, 2 nule, 22 goluri marcate și numai 4 primite) și campioni ai Europei. După acest „sezon de aur", oamenii lui **Schön** au plecat fericiți în concedii, încrezători mai mult ca oricînd în viitoarea bătălie din C.M. 1974.

Pentru **Schön** și reprezentativa pauza va dura pînă la începutul lunii noiembrie, cînd își vor începe pregătirile pentru prima partidă a sezonului 1972/1973 : cu **Elveția** la 15 noiembrie la Düsseldorf. Activitatea va continua în 1973 : cu **Scoția** la 16 februarie, în R.F.G., cu **Cehoslovacia** la 28 aprilie la Praga, cu **Iugoslavia** la 9 mai în R.F.G., cu **Bulgaria** la 12 mai în R.F.G. și cu **Brazilia** la 23 iunie în R.F.G.

AFIȘUL DE LA TERAMO

Poate că în nici o altă țară din Europa nu se desfășoară atîtea competiții pentru tinerii fotbaliști ca în Italia. Sînt cunoscute turneele internaționale de la **Viareggio** (cu peste 20 de ediții desfășurate pînă acum) sau de la **Triest.**

Aceste întreceri se bucură de mare atenție, sînt foarte bine organizate și larg popularizate sub diferite forme. Afișul alăturat reprezintă un exemplu. El anunță turneul internațional de echipe de tineret de la **Teramo**, care recent și-a consumat a opta ediție. La această a luat parte și echipa de tineret a clubului DINAMO, care s-a clasat a doua într-una din grupe (0—1 cu U. S. Teramo, 1—1 cu A. S. Ascoli și 2—0 cu S. P. Giulianova), a învins în semifinale pe Cervenka Novi Sad cu 2—0, dar a pierdut finala în fața aceleiași U. S. Teramo, cu 2—0, după prelungiri. Dinamoviștii au rămas viu impresionați de modul de organizare și de interesul stîrnit în jurul turneului prin publicitatea făcută.

CA LA ANTRENAMENT...

Atitudinea acestor doi jucători, **Jones** (Leeds) — în stînga și **Clark** (Birmingham) seamănă cu aceea din timpul exersării loviturii cu capul la antrenament. În realitate, cei doi se află într-un examen mult mai greu: în semifinala Cupei Angliei, **Jones** va relua precis cu capul balonul și-l va trimite în plasă, peste portarul **Clark**, surprins de rapiditatea fazei.

ȘESTERNEV : DIN ECHIPA DE TINERET ÎN REPREZENTATIVĂ

Unul dintre cei mai valoroși fotbaliști sovietici, Sesternev, *a suferit la începutul acestui an o operație de menisc care l-a ținut departe de stadion. El și-a făcut reintrarea, cu o lună în urmă, în echipa de rezerve a clubului său,* T.S.K.A Moscova.

Comentatorii au subliniat rapida sa revenire în formă, lucru care nu a scăpat responsabililor tehnici ai reprezentativei. Și Șesternev *a fost trecut pe lista jucătorilor care au efectuat deplasarea în Brazilia, la* „Cupa independenței"

Cazul Șesternev *a făcut să se amintească de rolul echipelor de rezerve în lansarea unor jucători tineri, de mare talent. Mulți dintre actualii titulari ai selecționatei, reprezentînd grupul tineretului, au fost lansați în acest campionat : așa este cazul fotbaliștilor de la* Dinamo Moscova (Troșkin, Baidacinii, Mahovikov, Kojemiakin), *al portarului echipei T.S.K.A. Moscova,* Smutz, *al centrului atacant de la Zaria Voroșilovgrad,* Eliseev

FOTBAL
REDACȚIA ȘI ADMINISTRAȚIA
str. V. Conta nr. 16, etajul V, București, sectorul I, telefoane 11.10.05 (centrală), 12.95.96

Prezentarea artistică : **Liviu BOBOCEA**
Prezentarea grafică : **Alexandru MUSCA**

ASTĂZI, LA ZURICH

TRAGERE LA SORȚI ÎN CUPELE EUROPENE

Astăzi, la ora 13 (ora Bucureștiului) în marea sală de reuniune a hotelului „Atlantic" din Zürich se va desfășura tragerea la sorți a primului tur din cele trei mari competiții europene: **„Cupa campionilor europeni", „Cupa cupelor"** și **„Cupa U.E.F.A."** Din păcate evenimentul este umbrit de dureroasa veste a încetării din viață a președintelui U.E.F.A., **Gustav Wiederkehr**, decedat duminică în urma unei crize cardiace. Membrii Comitetului executiv al forului european, împreună cu delegații federațiilor naționale și ai echipelor participante, sosiți la Zürich, vor participa la ceremonia funerară dedicată fostului președinte, personalitate marcantă a vieții fotbalistice internaționale, un prieten și admirator al României, pe care urma s-o viziteze peste o săptămînă, ca invitat al comisiei de organizare a Campionatului european studențesc. În memoria lui **Gustav Wiederkehr**, înainte de începerea reuniunii de tragere la sorți, se va păstra un minut de reculegere. **Sandor Barcs**, vicepreședinte al U.E.F.A. și președintele comisiei de organizare a **„Cupei campionilor europeni"** a propus ca trofeul care se acordă cîștigătorilor acestei întreceri să poarte numele fostului președinte U.E.F.A.

★

În aceste ore, dinaintea stabilirii primelor întîlniri din noua ediție a marilor competiții europene, pronosticurile, cîntărirea șanselor viitoarelor participante este în toi. Personalități dintre cele mai cunoscute ale vieții fotbalistice europene au fost solicitate de către marile agenții de presă din lume să facă aprecieri asupra perspectivelor noilor ediții ale competițiilor continentale. Una dintre cele mai interesante apare aceea făcută de celebrul fost jucător al lui Real Madrid, **Di Stefano**, actualmente antrenor al lui Valencia: **„În Cupa campionilor europeni, declară Di Stefano, misiunea celei mai bune echipe de club a momentului, Ajax, nu va fi cu nimic mai grea decît în precedenta ediție. Aș zice chiar că dimpotrivă. De ce? Pentru că două dintre campioanele țărilor de mare potențial fotbalistic, Anglia și Italia, se prezintă la un nivel inferior trecutelor deținătoare ale titlurilor. Nici Derby și nici Juventus nu au forța de joc a predecesoarelor, Arsenal și Internazionale. Lipsește din C.C.E. și marea rivală a lui Ajax, Feyenoord, așa că eu o dau ca mare favorită pe echipa așa de simțitor perfecționată sub direcția tehnică a românului Ștefan Covaci. Singura surpriză ar putea veni de la Bayern München".**

În privința „Cupei cupelor" părerile sînt împărțite. Nu apare numele unui club care să întrunească mai multe sufragii. Doar **Helenio Herrera** pare ceva mai categoric, cînd afirmă: **„Nu văd cum ar putea pierde Leeds. E cea mai bună echipă de club pe care a dat-o fotbalul englez în ultimii 20 de ani. Pleacă sigură în cîștigătoare".**

În sfîrșit, în „Cupa U.E.F.A.", a cărei listă de participare v-o prezentăm în continuare, întrecerea este totalmente deschisă, mai cu seamă prin apariția — în postura de formații căutînd aici consolarea — a cîtorva foste celebre campioane.

Astăzi la prînz, deci, telexul ne va aduce numele celor patru echipe adversare ale lui **F. C. Argeș** (în „Cupa campionilor europeni"), **Rapid** (în „Cupa cupelor"), **U.T.A.** și **„U" Cluj** (în „Cupa U.E.F.A.").

U.R.S.S.: Ararat Erevan, Dinamo Tbilisi
IUGOSLAVIA: Steaua roșie Belgrad, O.F.K. Beograd, Voivodina Novisad.
R. D. GERMANĂ: Dynamo Berlin, Dynamo Dresda.
ROMÂNIA: U.T.A., Universitatea Cluj.
R. F. a GERMANIEI: Borussia Mönchengladbach, Eintracht Frankfurt, F. C. Kaiserslautern, F. C. Köln.
ANGLIA: Tottenham, Manchester City, Liverpool, Stoke City.
AUSTRIA: F. C. Austria, Voest Linz.
BELGIA: C.S. Bruges, Racing White.
BULGARIA: Levski Spartak, Beroe Stara Zagora.
CIPRU: E.T.A. Lanaka.
DANEMARCA: I.S. Hvidovre, Frem Copenhaga.
SCOȚIA: F. C. Aberdeen, F. C. Pattrick Thistle.
SPANIA: Valencia, C. F. Barcelona, Las Palmas.
FINLANDA: I.F.K. Helsinki.
FRANȚA: Nimes, Sochaux, Angers.
GRECIA: Olympiakos Pireu, A.E.K.
IRLANDA: Bohemians Edinburg.
ISLANDA: I.B.V. Westman.
ITALIA: Torino, Cagliari, Internazionale, Fiorentina.
LUXEMBURG: Union Rumelange.
MALTA: S.C. La Valetta.
NORVEGIA: Wiking Stavanger.
OLANDA: Feyenoord, Enschede.
POLONIA: Zaglebie Sosnowiec, Ruch Chorzov.
PORTUGALIA: Vitoria Setubal, C.U.F., F. C. Porto.
SUEDIA: Advidaberg, Norrkopping.
ELVEȚIA: Grasshoppers, Lausanne.
CEHOSLOVACIA: Dukla Praga, Slovan Bratislava sau V.S.S. Kosice.
TURCIA: Eskisehir, Fenerbahce.
UNGARIA: nu au fost desemnate echipele (se vor alege două dintre Salgotarjan, Honved și Ferencvaros).

SOSESC PARTICIPANȚII LA CAMPIONATUL EUROPEAN UNIVERSITAR

Pînă la începerea ediției a III-a a campionatului european universitar au mai rămas 7 zile. La 19 iulie se va da... plecarea într-o competiție interesantă, care va concentra atenția amatorilor de fotbal din **Craiova, Cluj, București** și **Constanța** (sediile celor patru grupe) pînă la 30 iulie, cînd se va disputa finala.

În prezent se desfășoară lucrările de punere la punct a competiției în cele patru orase, unde au luat ființă comisii locale de organizare. La București, astăzi se pun în vînzare biletele pentru jocurile grupei a III-a. **Acestea vor avea loc, după o hotărîre a Comitetului de organizare, pe Stadionul Republicii.**

Delegațiile sportive participante au început să-și anunțe data sosirii lor la București.

● SÎMBĂTĂ: FRANȚA ȘI BELGIA, DUMINICĂ: UNGARIA ● PREGĂTIRILE LOTULUI NOSTRU

Astfel, loturile reprezentativelor Franței și Belgiei au comunicat că vor sosi în ziua de 15 iulie, iar delegația maghiară la 16 iulie.

În acest timp, pregătirile lotului universitar al României continuă la Constanța, unde s-a instalat de la sfîrșitul săptămînii trecute. Sînt prezenți la pregătiri: **Ștefan și Pilca**, portari; **Mihăilă, Niculescu, Pexa, Deselnicu, Stoicescu, Velea și Jurcă**, fundași; **Anca, Simionaș, Dinu și Strîmbeanu**, mijlocași; **Mureșan, Munteanu, Oblemenco, Țarălungă, Marcu, Incze și Mircea Sandu**, înaintași. De remarcat prezența internaționalului dinamovist Dinu.

„CUPA INDEPENDENȚEI" — ÎN VITRINA CAMPIOANEI MONDIALE, BRAZILIA, ALĂTURI DE „CUPA JULES RIMET"

Președintele Braziliei, Emilio Garrastazu Medici, înmînează „Cupa Independenței" căpitanului echipei cîștigătoare, Gerson.

Duminică, pe Maracana, în fața a 150 000 de spectatori — cifră record pentru 1972 — „chinuiți" timp de 89 de minute de favoriții lor, fotbaliștii brazilieni, s-a încheiat „Cupa Independenței", micul campionat mondial al anului 1972. **Întrecerea celor 20 de reprezentative pentru frumosul trofeu lucrat în aur și pietre prețioase s-a încheiat cu victoria finală a Braziliei.**

În ultimele partide din grupele semifinale, campioana mondială a întrecut foarte greu echipa Scoției (1—0 în min. 81, autor **Jairzinho**, după ce europenii rataseră cîteva ocazii clare; scoțienii au jucat foarte bine în apărare, iar atacurile lor s-au dovedit extrem de periculoase, **Leao**, portarul brazilian fiind pus la grea încercare în ultima repriză), iar Iugoslavia a cîștigat cu 2—1 în fața Cehoslovaciei, reabilitîndu-se după înfrîngerea cu 3—0 suferită în fața Braziliei.

În cealaltă grupă, Portugalia, menținîndu-se în aceeași excelentă formă, a întrecut greu tînăra echipă a U.R.S.S. cu 1—0. Fotbaliștii portughezi nu s-au regăsit, totuși, în prima repriză, cînd atacul lor a fost ca și inexistent, iar ocaziile mari de gol au fost de partea formației sovietice. Uruguay nu a rezistat nici în fața Argentinei, pierzînd cu 1—0. Jocul a fost echilibrat, victoria revenind echipei mai tehnice. În urma acestor rezultate, clasamentele celor două grupe semifinale arată astfel:

GRUPA A

1. BRAZILIA	3	2	1	0	4—0	5
2. Iugoslavia	3	1	1	1	4—6	3
3—4. Scoția	3	0	2	1	2—3	2
3—4. Cehoslovacia	3	0	2	1	1—2	2

GRUPA B

1. Portugalia	3	2	1	0	5—2	5
2. Argentina	3	2	0	1	3—3	4
3. U.R.S.S.	3	1	0	2	1—2	2
4. Uruguay	3	0	1	2	1—3	1

Așadar, în finală Brazilia și Portugalia, adică actuala campioană mondială și o echipă necalificată la ultimul turneu final al C.M., cel din Mexic, dar aflată în clipa de față în mare formă. Victoria a revenit deținătoarei „Cupei Jules Rimet", care adaugă acestui trofeu și „Cupa Independenței". Golul s-a marcat însă mult mai greu decît se așteptau cei 150 000 de spectatori: de-abia în min. 89 **Jairzinho**, același care a marcat și în partida cu Scoția, a găsit drumul spre poartă.

Locul trei l-a dobîndit formația Iugoslaviei care a întrecut Argentina. Scorul: 4—2 (2—0) după un joc plin de durități, în care argentinienii au amintit — prin comportarea lor — de finalele de acum cîțiva ani ale „Cupei Intercontinentale"...

Cea de a doua mare competiție fotbalistică a anului, micul campionat mondial din Brazilia, s-a încheiat. Urmează acum cea de a treia, turneul final olimpic.

CAMPIONATE NAȚIONALE ÎN EUROPA

BULGARIA (clasament final)

1. CSKA	34	93—28	58
2. Levski Spartak	34	68—26	50
3. Beroe	34	61—46	42
4. Slavia	34	50—43	39
5. Lok. Sofia	34	47—34	38
6. Trakia	34	54—47	35
7. Botev	34	62—64	31
8. Cerno More	34	53—60	31
9. Dunav	34	38—50	31
10. Lokomotiv Pleven	34	32—44	30
11. Akademik	34	37—45	29
12. Etar	34	39—54	29
13. Spartak	34	40—61	29
14. Cernomoreț	34	47—49	28
15. J.S.K. Spartak	34	45—50	28
16. Laskov	34	35—50	28
17. Marek	34	31—65	26
18. Ceardafon	34	34—52	22

UNGARIA (clasament final)

1. UJPESTI DOZSA	30	78—30	46
2. Honved	30	51—26	39
3. Salgotarjan	30	51—39	39
4. Tatabanya	30	44—32	37
5. Ferencvaros	30	59—36	36
6. Vasas	30	51—46	32
7. Videoton	30	47—43	31
8. Komlo	30	38—47	31
9. Csepel	30	35—38	30
10. Győr	30	36—51	26
11. Pecs	30	22—28	25
12. M.T.K.	30	37—41	25
13. Egyetertes	30	26—35	24
14. Diosgyör	30	32—46	24
15. Eger	30	32—65	20
16. Szombathely	30	27—64	13

TURNEUL BALCANIC DE FOTBAL TĂCUT

ROMÂNIA CALIFICATĂ PENTRU JOCURILE MONDIALE TĂCUTE

A treia ediție a turneului balcanic de fotbal tăcut, care s-a desfășurat în Bulgaria, la Stara Zagora, între 1 și 9 iulie, s-a încheiat cu victoria finală a selecționatei Iugoslaviei. În cele 10 meciuri cîte a comportat turneul, s-au înregistrat următoarele rezultate: **România**—Turcia 3—1, Bulgaria—Grecia 2—1, Iugoslavia—Turcia 6—0, **România**—Bulgaria 0—0, Iugoslavia— **România** 3—0, Turcia—Grecia 3—0, **România**—Grecia 1—1, Bulgaria—Iugoslavia 2—1, Iugoslavia—Grecia 10—0, Bulgaria—Turcia 2—2.

Clasamentul final: 1. IUGOSLAVIA 6 p (20—2); 2. Bulgaria 6 p. (6—4); 3. **România** 4 p.; 4. Turcia 3 p.; 5. Grecia 1 p.

Viitoarea ediție urmează să aibă loc în Grecia.

Jocurile dintre echipele României, Bulgariei, Turciei și Greciei au contat însă și pentru preliminariile turneului de fotbal din cadrul Jocurilor Mondiale Tăcute (Malmö, 20—28. VII. 1973). Clasamentul special pentru această grupă preliminară este următorul: 1. ROMÂNIA 4 p. (4—2); 2. Bulgaria 4 p. (4—3); 3. Turcia 3 p. 4. Grecia 1 p.

Astfel că echipa României s-a calificat pentru turneul final.

DIN FOTBALUL INTERNAȚIONAL

PELE — GOLUL NR. 1000 PENTRU SANTOS. În cursul meciului disputat, în nocturnă, la Toronto, cu formația locală **Matros**, de către celebra echipă braziliană **F.C. Santos**, faimosul ei jucător, **Pele**, a marcat golul nr. 1000 pentru formația de club în care activează de cînd s-a afirmat. Golul, al treilea pentru Santos, a fost înscris din penalti în minutul 57. De notat că partida, urmărită de 18 000 spectatori, a trebuit să fie întreruptă cu două minute înainte de terminare deoarece suporterii faimosului jucător brazilian au pătruns pe teren spre a-l purta în triumf pe **Pele**.

ECHIPELE IRLANDEZE ÎN AFARA CUPELOR EUROPENE? Decizia nu este încă oficială, dar se pare că aceasta va fi. Federația din Belfast a anunțat că va decide asupra situației în următoarele trei zile. F.I.F.A. a rugat federația irlandeză să precizeze și situația reprezentativei sale în preliminariile C.M. Din cauza evenimentelor din această țară sînt toate indiciile că nici echipa națională a Irlandei de Nord nu se va putea alinia la startul întrecerilor pentru atribuirea celor 14 locuri din turneul final al C.M. 1974.

MECI ITALIA — IUGOSLAVIA. Federația iugoslavă și-a dat avizul pentru disputarea partidei amicale **Italia — Iugoslavia** de la 20 septembrie. Forul din Roma a comunicat că întîlnirea se va desfășura pe stadionul din Torino. Revanșa acestei partide este prevăzută pentru primăvara lui 1973.

CINCI JUCĂTORI DE REZERVĂ? Mai multe echipe italiene de prima divizie, printre care **Juventus** și **Internazionale**, au solicitat federației ca, începînd cu noul campionat, pe foaia de arbitraj să fie trecute cinci și nu două rezerve ca pînă acum, în scopul de a se aplica dispoziții cu cele similare în toate întîlnirile patronate de U.E.F.A.

Redacția și administrația: str. Vasile Conta nr. 16, București. Tiparul: I. P. Informația, str. Brezoianu nr. 23—25, București.

PROLETARI DIN TOATE ȚĂRILE, UNIȚI-VĂ!

FOTBAL

REVISTĂ SĂPTĂMÎNALĂ
ANUL VII ● MIERCURI 19 IULIE 1972
● 12 PAGINI ● 2 LEI
321

AZI, LA CRAIOVA, CLUJ, BUCUREȘTI ȘI CONSTANȚA

JOCURILE INAUGURALE ALE EDIȚIEI A III-a DIN

CAMPIONATUL EUROPEAN UNIVERSITAR

Ion OBLEMENCO — căpitanul și „omul de gol" al reprezentativei universitare a României: **„Șansele sînt de partea noastră și le vom apăra cu strășnicie. Am încredere în echipă".**

CĂRȚILE DE VIZITĂ ALE VIITORILOR NOȘTRI ADVERSARI ÎN CUPELE EUROPENE

●

VĂ PREZENTĂM DOUĂ DIN NOILE PROMOVATE ÎN DIVIZIA B: GLORIA BUZĂU ȘI METROM BRAȘOV

●

PROGRAMUL DIVIZIILOR NAȚIONALE A ȘI B

RETROSPECTIVĂ

DIVIZIA A

ÎN DISCUȚIE:

● CAPACITATEA DE EFORT A ECHIPELOR ● ORGANIZAREA ȘI EFICIENȚA JOCULUI ● EFICACITATEA LINIILOR DE ATAC ● STRUCTURA CALENDARULUI COMPETIȚIONAL

START!

JUCĂTORII AU REAPĂRUT PE GAZON!

● ECHIPELE DIVIZIONARE A ȘI-AU ÎNCEPUT PREGĂTIRILE PENTRU CAMPIONATUL Nr. 55

La primul antrenament al unei echipe... grăbite, Sportul studențesc

Nu se împrumută

INTERVIUL SĂPTĂMÎNII

Ion BARBU

„MURISEM" DE DOUĂ ORI PENTRU FOTBAL...

• LASĂ BEBE, NU S-A TERMINAT... • SĂ-L PUNEM FUNDAȘ CENTRAL, CĂ SARE BINE LA CAP. (AȘA PLECA DIN POSTUL DE CENTRU ÎNAINTAȘ...) • DOBRIN RIDICA ȚEPI DE ARICI ÎN CALEA CELOR CE NU-I SÎNT APROPIAȚI... • MĂ MÎNGÎIAM CU SATISFACȚIA CĂ AM SCHIMBAT FANIONUL CU BOBBY MOORE... • VREAU SĂ PLEC REGRETAT ȘI NU COMPĂTIMIT

„...Mi-am pus lucrurile în sacoșă. I-am îmbrățișat pe băieți. Am făcut și o glumă. Dar sufletul mi-era catran. Dobrin a venit pînă la ușa cabanei. Cabana „Valea cu pești", unde începusem antrenamentele. Mi-a zis cu vocea lui ușor răgușită : **„Lasă Bebe, nu s-a terminat. Ai să vezi că tot o să joci".** Dar eu nu mai credeam în așa ceva. I-am dat mîna. Mi-am luat sacoșa. Și am plecat. Ei nu, de data asta chiar că mă despărțisem de fotbal..."

Barbu își aprinde o țigară. Trage un fum cu voluptate. Privește drumul fumului. Iese și el, parcă, cu gîndul după dîra albăstruie care pleacă pe fereastră.

— Asta era anul trecut, în vară ?

— Da, imediat după ce venisem din Turcia. Nu avusesem prea multe bucurii acolo. Se știe poate asta ! Mai mult pe tușă decît în echipă. Cînd am apărut la Pitești, ce bucurie ! Oamenii mă opreau pe stradă. Necunoscuți mă îmbrățișau. Asta mi-a mai dat moral. Și ce mi-am zis : hai să mai încerc un an ! S-o mai amîn cu antrenoratul. La club, toată lumea de acord. Am plecat cu echipa la „Valea cu pești". A doua zi a venit Titus Ozon. Mi-a comunicat, cu multă politețe dar net, că nu are nevoie de mine. Și-atunci, cum vă spuneam, mi-am luat sacoșa cu lucrurile și am plecat. Îmi venea să intru în pămînt de rușine. Era a doua oară cînd muream în fotbal...

— Cum vine asta ?

— Păi da, eu mai... decedasem o dată. În 1958. Jucasem la Locomotiva Craiova. Centru înaintaș, fiindcă eu asta am fost mai bine de jumătate din carieră. Cum vă ziceam, ajunsesem să joc în C. Mă alesese dintre juniori nea Ilie Cricitoiu. Echipa retrogradase și nu mai era nimic de pierdut. Vreo șase puști am avut norocul ăsta: să ajungem în prima echipă.

— A mai ajuns vreunul în vîrf, ca tine ?

— Nu. Și nu vreau să fac pe modestul, așa de circumstanță, dar nu eram eu chiar cel mai grozav. Însă, ba un accident, ba o descurajare timpurie...

— Ei, și cum a fost cu prima „moarte" fotbalistică ?

— Așa... Jucam deci la Locomotiva Craiova cînd m-a ajuns vîrsta armatei. Am plecat la stagiu. La Brașov. La pompieri. Acolo, mă specializasem în intervențiile rapide împotriva focurilor. De fotbal, nici vorbă. Îmi luasem gîndul de la el. Chiar îmi ziceam : termin milităria, mă întorc la Craiova, că eu sînt de acolo, și familia mea — mama, o soră — sînt și acum tot în „Cetatea Băniei". Termin armata, îmi spuneam, și dau examen la Universitatea din Craiova. Cînd, într-o bună zi, era în primăvara lui '58, unul dintre comandanții noștri, auzind că sîntem mai mulți fotbaliști mai răsăriți în companie, se gîndește să facem un meci amical cu juniorii lui Dinamo Brașov. Zis și făcut. Cu tinerii de la Dinamo a venit Ștefan Vasile. El va juca un rol în cariera mea sportivă, mai departe. Nu mai pusesem piciorul pe minge de vreo cîteva luni. Dar nu mai știu ca vreodată, de atunci cu Pitești — între timp — în amîndouă sensurile ; și-acum ce să spun, nu cred că aș mai putea pleca din orașul ăsta. Ba am reușit să fac două înfocate susținătoare ale Argeșului... la Craiova, din maică-mea și soră-mea. În schimb, cumnatul, oltean sută la sută, nu dă băieții lui de la „U" nici pe zece „F. C. Argeșuri"... Dar am luat-o razna. Cu a doua moarte a fost așa cum vă spuneam la început. Nu mai aveam loc în lot. Am venit acasă. Nevastă-mea mă încuraja. Gîndurile mi se îndreptau spre antrenorat. Paralel cu profesoratul mă gîndeam, fiindcă așa cum știți, ambiția să-mi iau o diplomă universitară mi-am realizat-o. Tot la Pitești. În fine, am vorbit să încep să lucrez cu piticii de la centru. Aici iar l-am întîlnit pe Ștefan Vasile, care, între timp, îmi fusese antrenor ani în șir la Dinamo Pitești, în perioada cînd echipa asta s-a consolidat în A, a devenit adică o echipă cu forță de prima divizie. Ei, și așa, cînd eram gata să preiau una dintre echipele de copii, mă pomenesc cu Halagian : „Bebe, am nevoie de tine. Nu vrei să revii ?" Și am revenit. Gică era lîngă mine în vestiar cînd Halagian le-a comunicat băieților că sînt iar în lot. Și îmi zîmbea cu înțeles. Adică : ți-aduci aminte ce-ți spuneam eu în ziua aia tristă pentru tine, de la „Valea cu pești" ? Și îi zîmbeam și eu pentru că cei puțini care-l cunosc pe Dobrin, ăștia doar cunosc adevărata lui fire...

— Și care e firea asta?

— Principalul l-a spus Halagian. Tot la un interviu în revistă. Gică e un mare timid. El ridică țepi de arici în calea celor ce nu-i sînt apropiați. Are cîte o dată gura rea la o supărare. Dar fondul lui, inima lui sînt de aur. Amintirea mea cea mai comică cu el e de și pînă acum, să-mi fi reușit totul cum mi-a reușit în jocul ăla. Ce mai tura-vura ! Am jucat centru înaintaș, postul meu. Am dat patru goluri. Ștefan Vasile mi-a notat numele și, după cîtăva vreme, eram convocat la București, la Dinamo Obor. Acolo am dat de Nea Patică Taciuc. Asta a însemnat prima mea reînviere în fotbal.

— De a doua vorbeai la început, dar n-ai terminat povestea.

— În cîteva cuvinte. După Dinamo Obor am ajuns la Dinamo Pitești. Perioada luptelor noastre pentru promovare a mai văzut de multe ori lumina tiparului, în prezentările lui F. C. Argeș, mai cu seamă de cînd e și campioană. M-am... însurat la Napoli. De la meciul cu Italia. Din 1966. Eu, ca unul care îl primisem în echipă la Pitești mă țineam curajos și chipurile, voiam să-l îmbărbătez. Numai că îl aud, cînd să intrăm pe Fuorigrotta : „Bebe, ține-te tare, ce ești așa de galben ? Lasă că le dau eu un gol repede !" Și le-a și dat țîncul ăsta care se ținea după noi pe vremea lui Dinamo Pitești. Cînd făceam antrenamente în Șirand. Îl mai băgam la cîte o miuță pînă într-o zi cînd Ștefan Vasile i-a zis : Dobrine, ia să vii de mîine la toate antrenamentele. A venit, și mai departe știți ce a făcut!

— Stai puțin, uitasem să te întreb cum ai ajuns fundaș central ? Că în interviul nostru nu ai părăsit încă atacul...

O amintire de neuitat : căpitan al echipei naționale, față-n față cu celebrul Bobby Moore

Foto : S. BAKCSY

— Aaa ! Și cu asta e o poveste veselă. Era prin 1962. Făcusem cîteva sezoane bunicele cu Dinamo Pitești ; ca centru înaintaș. Cu Lovin alături, cu Halagian în spate, ca dirijor. La un amical, cu Poznan mi se pare, Vulpeanu — care jucase cu națională de juniori — se accidentează. Ce facem ? Cine joacă fundaș central ? Și Ștefan Vasile, v-am spus c-o să ne întîlnim mereu cu el, are o idee : ia încearcă tu mă Bebe că sari bine la cap ! Și fundaș central am rămas. Nici măcar un minut n-am mai trecut în față de atunci !

— Îți pare rău...

— Să-mi pară rău ? Nici vorbă. Păi, hai să fim cinstiți. Ajungeam eu ca centru atacant, vreodată, în echipa națională ? Îmi cunosc bine posibilitățile. Nu. Schimbarea de post mi-a dat un nou suflu în carieră. Să-ți spun o mare taină, acum, cînd anii au trecut. Nu știu dacă mai rămîneam multă vreme în echipă, ca centru atacant... Vulpeanu s-a accidentat la timp.

— Credeai că o să ajungi să cîștigi un campionat cu F. C. Argeș ?

— Nu. Nici vorbă. Mă mîngîiam cu satisfacția că am schimbat fanionul cu Bobby Moore, în numele echipei naționale. Eram pe urmă beat de fericire cînd Halagian m-a chemat din nou în echipă, la acea a doua înviere a mea în fotbal. Mi-am zis că rolul meu, ca unul care am luni numărate pînă la meciul de adio, e să fac ceva și în afara jocului pentru echipa asta. Și am căutat, așa, cu o vorbă, cu un sfat, cu fapta mea, să strîng rîndurile. Am simțit că postamentul moral al echipei se fortifică. Halagian și acest harnic și excelent meseriaș care este Dima, știau să conducă barca. Nici cu biciul dar nici cu plecăciuni. Asta a reprezentat o cîștigare de titlu în interior, o victorie neștiută ; dar ea a pregătit-o pe cea mare. Ei, mai departe, a existat un moment favorabil pentru noi. Atunci le-am spus băieților : „Dacă acum vrem să facem ceva, putem să facem !" Fiindcă veni vorba de linia asta dreaptă a noastră, în campionat, încă ceva de Dobrin : l-am simțit mai rău în teren acum. Mai rău cu el însuși. Față de adversari, vedem toți, el niciodată nu are nici cel mai mic gest incorect. Și numai eu știu cum arată gleznele lui după cîte un joc în deplasare. Dobrin e mai tăios în joc. L-am simțit din seara aceea de la Belgrad. Poate să acuze o mie de specialiști, tactic, rolul lui ! Magistral pentru mine. Și acum, vă spun, Gică a calculat mai rece, mai sever fiecare meci și noi am cîștigat enorm din trecerea lui spre postura asta de speculant al momentelor bune din careu. Cu o unitate sufletească cum echipa n-a mai avut și cu o serie de atingeri de plafon maxim de către jucătorii din posturi-cheie am ajuns să facem un final de campionat care ne-a apărat victoria de orice contestație.

— Vorbești foarte mult despre alții. Despre tine, campionul ?

— Mai la urmă. Acum aș vrea să le transmit principalilor noștri rivali în lupta pentru titlu, băieților din Arad și Cluj, prețuirea pentru sportivitatea de care au dat dovadă. Și în meciurile directe cu noi, și mai departe. Vreau să-i asigur că succesele lor în cupele europene vor avea în inima mea același loc cu o victorie a noastră.

— Sînt ultimele rînduri ale convorbirii noastre. Vorbește-mi, totuși, ceva și despre Barbu, campionul.

— Ce mai poate pretinde un jucător care cîștigă titlul în sezonul cînd trăise zilele îngrozitoare ale excomunicării ? El nu poate face altceva decît să se gîndească cu recunoștință la toți cei care l-au ajutat, de la Wetzer III, primul lui antrenor la copii, și pînă la marea familie piteșteană, la marea familie a fotbalului, în definitiv. Și să își pregătească scena retragerii.

— Acum cînd trîmbițele victoriei cîntă așa de frumos ?

— Tocmai acum. Cineva, tot un fotbalist... dar mult mai mare ca mine, spunea : noi fotbaliștii trebuie să știm să murim frumos. Adică în picioare..

— Și asta ne-o spui tocmai tu care ai înviat de două ori pentru fotbal ?

— Tocmai fiindcă știu prețul acestor reveniri. Vreau să plec regretat și nu compătimit !

Eftimie IONESCU

PRIM PLAN

SUCIU

Apariția portarului Suciu în fotbalul mare a fost cu adevărat fulgurantă, ea fiind guvernată, parcă, de ursitoarele Turzii.

Adolescentul Suciu a avut șansa ca echipa sa de bază, Arieșul, să-l prezinte publicului bucureștean în celebra finală de Cupă cu Rapid, acum 11 ani. Jocul foarte bun al portarului a primit atunci și aureola victoriei, cîștigînd astfel atributele excepționalului.

Al doilea mare succes al adolescentului Suciu a fost Turneul U.E.F.A., cîștigat peste un an la București. Atunci, la sfîrșitul lui mai 1962, juniorul Suciu avea să primească o distincție de stat pentru care alții muncesc o viață întreagă.

După U.E.F.A., Suciu e catapultat din nou spre Viitorul și apoi spre Steaua. El se anunță ca un portar de mare clasă, ajungînd și în echipa națională...

Curînd, însă, Suciu nu mai rezistă tempoului drăcesc pe care i l-a impus Jocul întîmplării. Ascensiunea sa spectaculoasă îi dă vertije. Firavul adolescent turdean se transformă deseori într-un **don juan** nocturn. Cam în aceeași perioadă, ursitoarele, care i-au luminat potecile începutului de drum, își retrag și ele brațul protector. Rînd pe rînd. Vasile Suciu, căruia totul îi surîsese, își fracturează piciorul, apoi brațul, apoi un deget... Totul devine acum chinuitor de greu. Suciu strălucește din ce în ce mai rar. E adevărat că uneori redevine succesorul lui Voinescu, apărînd, printre altele, și un **penalty** tras de Dumitrache, într-o finală de Cupă, pe care el, Suciu, avea să o decidă, dar...

Și a venit ziua despărțirii de Steaua. Suciu, mîndrul portar al Turdei, n-a acceptat rolul „omului de lot", așa cum l-au acceptat mulți alții, și a luat drumul Petroșanilor. Luminile Capitalei rămîneau undeva în urmă. Acolo, la Jiul, Suciu a redevenit curînd portarul... Arieșului, fiind omul nr. 1 al „minerilor". Și lungul șir

de necazuri avea să fie compensat la Pitești, cînd fostul tricolor reușea marea performanță de a apăra, în cinci minute, cele 3 lovituri de la 11 m trase de internaționalii Dumitrache, Lucescu și Florian Dumitrescu.

La sfîrșitul sezonului, Suciu — care promisese să rămînă un singur an la Jiul — a semnat pentru Sportul studențesc, pentru a reveni în Capitală, în mijlocul familiei sale.

Va reuși oare Suciu să regăsească integral elanurile cîndva irosite ? Echipa „Sportului" pare să fie o trambulină ideală pentru a doua tinerețe a lui Vasile Suciu...

Ioan CHIRILA

CONFERINȚA NAȚIONALĂ A P.C.R.

UN EVENIMENT CU PECETE DE EPOCĂ

1 IULIE 1972

Astăzi, în marea sală a Palatului Republicii din Capitală, se vor deschide lucrările Conferinței Naționale a partidului, eveniment cu pecete de epocă în viața poporului nostru.

Chemat să analizeze modul cum au fost îndeplinite hotărîrile Conferinței Naționale din 1967 și ale Congresului al X-lea al P.C.R., marele forum al comuniștilor își propune, deopotrivă, să definească noile perspective de dezvoltare, noile jaloane ale activității, îndreptate spre edificarea societății socialiste multilateral dezvoltate în patria noastră.

Înfăptuirea acestei vaste opere, din care partidul și-a făcut un port-drapel, necesită — în continuare — eforturi susținute în direcția creșterii neîncetate a forțelor de producție, a modernizării bazei tehnico-materiale a industriei, reclamă o necontenită perfecționare a sistemului de organizare și conducere a societății. Răspunzînd acestui imperativ al vremii, reliefat cu pregnanță la Conferința Națională din 1967, la Congresul al X-lea, în documentele ulterioare elaborate de partid, în cuvîntările rostite cu diferite prilejuri de către secretarul general al partidului, tovarășul NICOLAE CEAUȘESCU, partidul a pus în centrul preocupărilor și atenției sale problemele perfecționării conducerii vieții economice și sociale, adîncirii și dezvoltării democrației socialiste, promovării unui stil de muncă nou în întreaga activitate de partid și de stat, așezării durabile a relațiilor dintre toți membrii societății noastre pe baza principiilor eticii și echității socialiste și comuniste. Fără îndoială, Conferința Națională va dezbate și va da dimensiuni superioare acestui amplu proces de perfecționare a structurilor politice, economice și sociale, de adîncire continuă a democrației socialiste, în concordanță cu conținutul și cerințele etapei noi de dezvoltare, calitativ superioară, pe care o străbate țara noastră.

Luni 17 iulie a.c. a avut loc ședința plenară a Comitetului Central al Partidului Comunist Român. Plenara a adoptat în unanimitate tezele asupra principalelor probleme cuprinse în raportul care va fi prezentat de secretarul general al partidului, tovarășul NICOLAE CEAUȘESCU, la Conferința Națională a P.C.R.

De asemenea, au fost aprobate unele măsuri cu privire la desfășurarea lucrărilor Conferinței Naționale...

Presa de duminică a publicat „Comunicatul cu privire la îndeplinirea planului de stat de dezvoltare economico-socială a Republicii Socialiste România în semestrul I al anului 1972", **bilanț grăitor al muncii avîntate a poporului, al hotărîrii sale nestrămutate de a transpune în viață politica înțeleaptă a partidului, de făurire a societății socialiste multilateral dezvoltate pe pămîntul românesc.**

Îndeplinirea și depășirea planului semestrial reprezintă un test major al potențialului economiei noastre naționale și al capacității creatoare a clasei muncitoare. Există, deci, toate premisele ca înalta chemare patriotică „CINCINALUL — ÎN PATRU ANI ȘI JUMĂTATE" să fie înfăptuită, ceea ce va permite întregii noastre națiuni să urce noi trepte pe calea progresului, civilizației, bunei stări materiale și spirituale.

Astăzi începe Conferința Națională a partidului. Într-un glas cu întregul popor, sportivii îi urează succes deplin și își reafirmă angajamentul entuziast de a face totul pentru a înfăptui hotărîrile ce se vor adopta la această înaltă și mare reuniune!

DIN PROBLEMELE ECHIPEI NAȚIONALE

CULOARUL SPRE PRIMA REPREZENTATIVĂ NU-I DELOC AGLOMERAT

Așa cum precizam și în numărul nostru trecut, națională noastră are nevoie de retușuri care să reprezinte o fortificare și nu o slăbire. Aceste retușuri sînt determinate de două cauze: prima ar fi retragerea unor jucători care și-au făcut pe deplin datoria față de reprezentativă și al căror sfîrșit de carieră se apropie; a doua socotim că apare prin prisma obligativității efectuării unor noi încercări de acoperire cu titulari și mai valoroși a posturilor deficitare — în sezonul trecut.

Vom relua ideea, că, din nefericire, **întreaga desfășurare a activității celorlalte reprezentative, a reprezentativelor pe care le numeam „intermediare", nu a avut darul să ofere prea multe surse de inspirație, ca să nu mai vorbim de soluții, atît pentru completarea vacanțelor ce se ivesc, determinate de prima cauză, cît și pentru intrarea în avanscena echipei naționale a unor elemente cu indiscutabile pretenții de titularizare.** Acestea fiind datele obiective ale problemei, sezonul de toamnă trebuie așteptat tot sub forma unor tatonări, a unor noi încercări, în fapt o continuare a acestei acțiuni cu care ne-am întîlnit și în sezonul de primăvară. Numai că timpul nu așteaptă iar ocaziile de a face experimentări sînt tot mai puține în perspectiva sezoanelor care vin, deoarece preliminariile C.M. se instalează din plin în programul echipei reprezentative și știm foarte bine că ele numai pentru așa ceva nu sînt nimerite. Să vedem, în aceste limite ale problemei, ce s-ar mai putea face...

N-o să abandonăm nici în rapida noastră trecere în revistă ordinea clasică a posturilor.

Din grupul portarilor tineri, cîțiva pași buni înaintea colegilor lui din întreaga Divizie A i-a făcut clujeanul **Ștefan**, reținut de altfel ca rezerva lui **Adamache** la meciul cu **Italia**. Lîngă brașovean și lîngă **Rădducanu** a venit deci un jucător foarte serios și dotat care nu ne va face, sperăm, neplăcute surprize. Întru menținerea unei stimulative concurențe ne place să credem că **Iordache**, care își va face în sezonul de toamnă reintrarea în prima divizie sub culorile lui **Steaua**, **Stan** sau alt reprezentant al generației tinere vor obliga pe antrenorii reprezentativei să țină seama și de existența lor plină de reușită.

În linia fundașilor trebuie să prevedem despărțirea de **Lupescu**, acest admirabil echipier, om echilibrat și brav; succesorul giuleșteanului va veni cu obligația de a înlocui un fundaș central funcționînd ca un ceasornic, meci de meci. Sosește și mereu amînata clipă a lui **Boc**? Va fi în stare și **Vlad** să facă acum pasul cel mare? Cine, dintre **Smarandache** și mai puțin scontatul pînă acum **Dobrău**, se va arăta mai grăbit față de echipa națională? Pentru posturile laterale ale liniei de fund, în trecutul sezon am înregistrat doar „probele Nae Ionescu". Ploieșteanul nu apare ca un respins, dar cu siguranță că trebuie să dea noi dovezi că a rămas tot în fruntea plutonului de candidați. Constatăm sărăcia de candidaturi, parcă mai accentuată pentru fundașii laterali decît pentru posturile din centrul defensivei.

Mijlocul terenului, unde perechea **Dumitru—Radu Nunweiller** a risipit totdeauna grijile și credem că poate s-o mai facă (ne referim, probabil că ați și sesizat, la dinamovist), ne-a prezentat un „posibil", pe mureșanul **Hajnal**, un jucător foarte ușor adaptabil în orice post, care ar reprezenta un mare cîștig pentru națională prin această rară calitate. Aici, prin structura jocului său, l-am mai putea întîlni pe un coleg al lui **Hajnal**, pe **Bölöni**. Și pentru el există avantajul de a putea fi utilizat în mai multe posturi. **Broșovschi**, foarte insistent în ascensiunea lui, la un moment dat, a stopat, și distanța dintre el și pretențiile lotului s-a mărit. Aceeași situație și pentru **Simionaș**; ne e teamă pentru ieșean ca Divizia B să nu-l înghită, cu lipsa de evoluții în fața selecționerilor echipei naționale...

Atacul. Primăvara a reprezentat apariția de o repriză a lui **Sandu Mircea**; revederea elevului lui Motroc se impune, spre clarificarea pozițiilor de ambele părți. În schimb, **Domide** s-a văzut solicitat insistent. N-a reprezentat o strălucitoare reușită, dar nici un eșec prezența lui mai îndelungată în teren, mai cu seamă că necesitățile, unele cu totul neașteptate, l-au obligat să apară în posturi mai puțin obișnuite pentru el. Ce facem mai departe? Pentru tricoul cu nr. 11 ni se pare foarte îndreptățită candidatura craioveanului **Marcu**, de o constanță remarcabilă în întreg returul campionatului, **Kun**, încercat pe aripa stîngă în meciul cu Italia rămîne — împotriva multor păreri contrare — un vîrf de atac. Și reverificarea lui se impune. **Mulțescu**, recomandat puternic de întreaga sa comportare, de cînd a îmbrăcat tricoul **Jiului**, solicită și el o încercare. Dar marea nevoie, aceea a apariției unui vîrf de atac impetuos și pătrunzător, a centrului înaintaș realizator, rămîne pe mai departe o dorință. Mai cu seamă că **Dumitrache** amînă răspunsul în privința lui. Se va mai putea conta sau nu pe el? Iată ce trebuie știut încă de la începutul sezonului.

Cum vedeți „inventarul" e destul de sărac. Candidaturile nu se înghesuie. Culoarul ce duce la echipa națională nu-i deloc aglomerat, din păcate. Iar posibilitatea de a efectua un examen concludent se reduce — pentru sezonul de toamnă — la o singură ocazie, acel amical cu reprezentativa **Austriei**, acordat Craiovei, orașul cu inimă de foc pentru fotbal.

Eftimie IONESCU

O ANALIZĂ ÎN SPIRITUL OBLIGAȚIILOR ACTUALE ALE FOTBALULUI NOSTRU

În ziua de 17 iulie s-au desfășurat la Centrul „23 August" lucrările Consfătuirii antrenorilor divizionari A. Au luat parte membri ai colegiului central al antrenorilor, antrenori federali și un număr de 26 de tehnicieni care se ocupă de pregătirea formațiilor de seniori și de tineret, din cadrul echipelor care activează în primul eșalon competițional al țării.

Au lipsit, motivat: **N. Dumitrescu** — U.T.A. (bolnav) și **C. Cernăianu** — „U" Craiova (în pregătire cu lotul studențesc, la Constanța). Și nemotivat: **R. Cosmoc** — Farul, **C. Deliu** — „U" Craiova, **E. Iordache** și **I. Szabo** — Jiul și **Al. Meszaroș** — St. roșu.

Lucrările consfătuirii au fost deschise de președintele F.R.F., **Mircea Angelescu**, care în cuvîntul său a subliniat însemnătatea unei astfel de acțiuni în lumina marilor evenimente politice actuale și a puternicului avînt creator al poporului nostru pe calea realizării integrale a importantelor obiective din mărețul plan de făurire a societății socialiste multilateral dezvoltate.

În continuare, participanții la consfătuire au ascultat referatele privind analiza modului de desfășurare a campionatelor republicane de **seniori** și tineret — rezerve, ediția 1971—1972. Materialele, prezentate de antrenorul federal **Angelo Niculescu** și însoțite de planșe reflectînd statistic aspecte semnificative legate de conținutul instruirii și jocului, **au scos în evidență principalele cîștiguri obținute pe plan competițional în comportarea echipelor noastre fruntașe, și, în același timp, lipsurile care mai frînează încă o deplină afirmare a fotbalului românesc în arena sportivă internațională.**

Au urmat apoi discuțiile pe marginea referatelor prezentate. Antrenorii care s-au înscris la cuvînt și anume, **Dumitru Nicolae-Nicușor** (Dinamo), **C. Rădulescu** (Sport Club), **N. Proca** (St. roșu), **I. Motroc** (Sportul studențesc), **V. Stănescu** (Steaua), **I. Oană** (Petrolul), **T. Bone** (A.S.A.) și **T. Jurcă** (U.T.A.) au evidențiat aspecte specifice muncii lor în raport cu sarcinile etapei actuale de dezvoltare a fotbalului nostru și cu unele probleme care în prezent se înscriu pe agenda actualității, în realizarea performanței sportive. Printre acestea și **problema capacității de efort, a evidenței efortului fizic al jucătorilor, recuperarea, obiectivizarea antrenamentelor și jocului.**

La următorul punct al ordinei de zi, **I. Siclovan**, președintele Colegiului central al antrenorilor, a prezentat indicațiile tehnico-metodice pentru noul an competițional 1972—1973, privind **îmbunătățirea conținutului procesului instructiv-educativ, instituirea sistemului de probe de control, pregătirea echipelor de tineret și a celor de juniori și copii.**

Concluzionînd pe marginea lucrărilor conferinței, **Anghel Alexe**, președintele C.N.E.F.S., a apreciat că **actualele condiții excelente, create de partid și de stat mișcării sportive din țara noastră, obligă la rezultate superioare care să ridice fotbalul românesc la nivelul marilor performanțe pe plan internațional.**

M. I.

CARNETUL SCRIITORULUI

EUGEN BARBU

IDEI DE VARĂ (III)

Scriam despre farmecul transferurilor și ignoram mișcarea subtilă și plină de sensuri a antrenorilor. O știre din ziarul de specialitate m-a readus la realitate. După ce echipa **Jiul** a avut o prezență onorabilă în campionat, nu lipsită de griji, evident, și o surprinzătoare calificare în finala **Cupei României**, antrenorul Eugen Iordache a fost trimis acasă! Vestea e cu atît mai stupefiantă și nu a fost întrecută decît de aceea de anul trecut a mutării lui Traian Ionescu la juniorii lui **Dinamo**, după ce echipa condusă de el cîștigase după mulți ani campionatul! Ce voiau deci conducătorii de pe Valea Jiului de la Iordache? Ca în condițiile precare care le avea, echipa minerilor să ia locul unu, să joace în Cupa campionilor și dacă se putea să frece ridichea și lui **Ajax!** Minunată concepție: eu nu ofer nimic sau cel mult **lacrimi și sînge**, vorba lui Churchill, care-mi place foarte mult, și vreau în schimb totul! Faptul îmi aduce aminte de soarta altor antrenori. Iată-l, de pildă, pe Coidum, om cu mare coadă la bursa antrenorilor, pentru care cu un an în urmă se băteau cluburile, solicitînd și el un post la o echipă de A!! Ce ciudată e viața... A fost de ajuns să fie ferm, să nu cedeze nazurilor unor înrăiți, unor edecuri care și așa au trimis **Crișul** în B, și încă de mult și gata: desfacerea contractului, pașol! Cam simplist! În definitiv, de ce nu apără Federația regulamentele stabilite tot de ea, autoritatea antrenorilor? Covaci a plecat de la **Steaua** cu coada între picioare, așa cum știm cu toții. Șansa sau nu știu ce naiba l-a proiectat în mai puțin de un an de zile în atenția generală. Astăzi el este antrenorul unui club solid, capabil de mari performanțe mondiale! Să fi învățat într-un termen record Covaci ceea ce nu știa la **Steaua**? Eu însumi mă îndoiam de capacitatea sa cînd îi conducea pe **roș-albaștri** și nu as zice că sînt dintre aceia care la ora de față îl declară geniu. Covaci are și merite și defecte. Probabil că el este mai întîi de toate un mare pedagog, ceea ce nu este, de fapt, un antrenor ca Teașcă înseamnă asta că ultimul nu ar fi făcut la **Ajax** ceea ce a făcut Covaci? Nu știu să răspund. Aici intră în acțiune mari și necunoscute motive. Cu temperamentul lui Teașcă cred că vedetele olandeze și-ar fi luat zborul cît ai bate din palme, în timp ce calmul clujean a știut să împace vedetismul vedetelor sale cu interesele clubului preluat și, de ce nu am spune-o, cu ale sale. Putem noi să afirmăm din cauza asta că la **Steaua**, rămînînd încă un an, Covaci ar fi scos ceva mai mult decît Valentin Stănescu? Pe teren, ipotetic, totul e posibil, dar în ce-i privește pe antrenorii noștri trebuie să vorbim mai întîi despre condițiile pe care le au la club. O oarbă dragoste față de cei din teren face să fie lăsați la cîini tocmai oamenii cei mai intransigenți. Și pentru că vorbeam mai sus despre antrenorul lui F.C. Galați, nu a plecat el de peste tot regretat și cu picioare în spate? De ce? Pentru că ține cel mai mult la legea fotbalului și nu la persoanele din fotbal. Este o diferență. Am citit declarația lui Dobrin în care acesta îl regreta pe „micul Napoleon". Ea, această declarație, a fost cinstită și frumoasă, dar era ceva tardiv. Zilele trecute, într-un reportaj, se amintește că la Oradea, Coidum este slăvit acum și i se dă dreptate.. Merci! Peste tot, oamenilor de bună credință li se dau palme și pe urmă coroane de flori. La un mort nici o rugăciune nu mai ajută. De ce nu vrea la urma urmelor Federația noastră de specialitate să legifereze în vreun fel FERM regulamentul de funcționare a antrenorilor? Înțeleg că dragoste cu sila nu se poate, dar nici așa. La orice divort există o parte lezată, stabilită de lege, căreia i se acordă priorități și despăgubiri. De ce nu ar fi așa și în fotbal? Citesc într-o revistă, o răutăcioasă luare de adio a ieșenilor de la Mărdărescu. I se amintește acestuia că și-a băgat fiul în echipă și alte lucruri neplăcute. Sînt aceleași condeie care în urmă cu un an jubilau la infinit în jurul aceleiași persoane. De ce nu există puțină consecvență? Și-a pierdut bietul Gil în 365 de zile minunatele sale calități? Probabil că Mărdărescu va pleca cu coada între picioare pe cine știe ce tărîmuri, asta nu mă scutește însă pe mine de a crede că el rămîne un antrenor dintre cei mai buni. Ca și Traian Ionescu, ca și Coidum, ca și Teașcă, e o realitate, vreți nu vreți, intransigenții sînt mîncați de jucători și de conducătorii slabi. Vedeta Cutare nu suferă să fie pusă la muncă deși oricine știe că Vedeta Cutare dacă nu muncește ajunge un fitecine. Exemple sînt cu carul în fotbalul nostru. Și-atunci? Atunci, omoriți pianistul!

PROGRAMUL TURULUI CAMPIONATULUI DIVIZIEI A, EDIȚIA 1972 – 1973

ETAPA I — 20 AUGUST

Reșița	C.S.M.	—	Steagul roșu
București	Steaua	—	A. S. Armata
Craiova	Universitatea	—	Rapid
Arad	U.T.A.	—	F. C. Argeș
Constanța	Farul	—	C.F.R.
Ploiești	Petrolul	—	Dinamo
București	Sportul stud.	—	Sport Club
Cluj	Universitatea	—	Jiul

ETAPA A II-a — 27 AUGUST

București	Dinamo	—	Universitatea Cv.
Pitești	F. C. Argeș	—	Universitatea Cluj
Brașov	Steagul roșu	—	Farul
Cluj	C.F.R.	—	Steaua
Bacău	Sport Club	—	C.S.M. Reșița
Tg. Mureș	A. S. Armata	—	Sportul studențesc
Petroșani	Jiul	—	Petrolul
București	Rapid	—	U.T.A.

ETAPA A III-a — 10 SEPTEMBRIE

Reșița	C.S.M.	—	C.F.R.
Arad	U.T.A.	—	Dinamo
Ploiești	Petrolul	—	Sport Club
București	Sportul stud.	—	Steagul roșu
Constanța	Farul	—	A. S. Armata
Craiova	Universitatea	—	F. C. Argeș
Cluj	Universitatea	—	Rapid
Bucuresti	Steaua	—	Jiul

ETAPA A IV-a — 24 SEPTEMBRIE

București	Rapid	—	Steaua
Pitești	F. C. Argeș	—	Farul
Tg. Mureș	A. S. Armata	—	Universitatea Cluj
Petroșani	Jiul	—	C.S.M. Reșița
Brașov	Steagul roșu	—	U.T.A.
București	Sportul stud.	—	Dinamo
Bacău	Sport Club	—	Universitatea Cv.
Cluj	C.F.R.	—	Petrolul

ETAPA A V-a — 1 OCTOMBRIE

Tg. Mureș	A. S. Armata	—	Universitatea Cv.
Reșița	C.S.M.	—	Sportul studențesc
Ploiești	Petrolul	—	Steagul roșu
București	Rapid	—	C.F.R.
Constanța	Farul	—	Steaua
Arad	U.T.A.	—	Jiul
București	Dinamo	—	F. C. Argeș
Cluj	Universitatea	—	Sport Club

ETAPA A VI-a — 8 OCTOMBRIE

București	Sportul stud.	—	U.T.A.
Pitești	F. C. Argeș	—	Petrolul
Petroșani	Jiul	—	Dinamo
Bacău	Sport Club	—	Farul
Cluj	C.F.R.	—	A. S. Armata
Craiova	Universitatea	—	Universitatea Cluj
București	Steaua	—	C.S.M. Reșița
Brașov	Steagul roșu	—	Rapid

ETAPA A VII-a — 15 OCTOMBRIE

Petroșani	Jiul	—	C.F.R.
București	Dinamo	—	Steagul roșu
Bacău	Sport Club	—	Steaua
Tg. Mureș	A. S. Armata	—	F. C. Argeș
București	Rapid	—	Petrolul
Constanța	Farul	—	Universitatea Cv.
Cluj	Universitatea	—	Sportul studențesc
Arad	U.T.A.	—	C.S.M. Reșița

ETAPA A VIII-a — 22 OCTOMBRIE

Ploiești	Petrolul	—	Farul
București	Rapid	—	Dinamo
Cluj	C.F.R.	—	Universitatea Cluj
Craiova	Universitatea	—	Jiul
Arad	U.T.A.	—	Sport Club
Reșița	C.S M.	—	A. S. Armata
București	Steaua	—	Sportul studențesc
Brașov	Steagul roșu	—	F. C. Argeș

ETAPA A IX-a — 5 NOIEMBRIE

București	Steaua	—	Universitatea Cluj
Petroșani	Jiul	—	Steagul roșu
București	Sportul stud.	—	Universitatea Cv.
Pitești	F. C. Argeș	—	Sport Club
Tg. Mureș	A. S. Armata	—	Dinamo
Cluj	C.F.R.	—	U.T.A.
Constanța	Farul	—	Rapid
Reșița	C.S.M.	—	Petrolul

ETAPA A X-a — 12 NOIEMBRIE

Pitești	F. C. Argeș	—	Sportul studențesc
Bacău	Sport Club	—	A. S. Armata
Cluj	Universitatea	—	Farul
Craiova	Universitatea	—	Steaua
Brașov	Steagul roșu	—	C.F.R.
București	Dinamo	—	C.S.M. Reșița
Ploiești	Petrolul	—	U.T.A.
București	Rapid	—	Jiul

ETAPA A XI-a — 15 NOIEMBRIE

Petroșani	Jiul	—	Sport Club
Brașov	Steagul roșu	—	Universitatea Cv.
Arad	U.T.A.	—	A. S. Armata
Reșița	C.S.M.	—	Rapid
Ploiești	Petrolul	—	Universitatea Cluj
București	Steaua	—	F. C. Argeș
Cluj	C.F.R.	—	Dinamo
București	Sportul stud.	—	Farul

ETAPA A XII-a — 19 NOIEMBRIE

București	Sportul stud.	—	Rapid
Cluj	Universitatea	—	C.S.M. Reșița
Pitești	F. C. Argeș	—	Jiul
Tg. Mureș	A. S. Armata	—	Steagul roșu
Constanța	Farul	—	U.T.A.
Craiova	Universitatea	—	Petrolul
București	Dinamo	—	Steaua
Bacău	Sport Club	—	C.F.R.

ETAPA A XIII-a — 26 NOIEMBRIE

Reșița	C.S.M.	—	Universitatea Cv.
București	Rapid	—	A. S. Armata
Brașov	Steagul roșu	—	Sport Club
București	Dinamo	—	Universitatea Cluj
Ploiești	Petrolul	—	Sportul studențesc
Petroșani	Jiul	—	Farul
Cluj	C.F. R.	—	F. C. Argeș
Arad	U.T.A.	—	Steaua

ETAPA A XIV-a — 10 DECEMBRIE

Cluj	Universitatea	—	Steagul roșu
București	Steaua	—	Petrolul
Constanța	Farul	—	C.S.M. Reșița
București	Sportul stud.	—	C.F.R.
Craiova	Universitatea	—	U.T.A.
Pitești	F. C. Argeș	—	Rapid
Tg. Mureș	A. S. Armata	—	Jiul
Bacău	Sport Club	—	Dinamo

ETAPA A XV-a — 17 DECEMBRIE

Ploiești	Petrolul	—	A. S. Armata
Cluj	C.F.R.	—	Universitatea Cv.
București	Rapid	—	Sport Club
București	Dinamo	—	Farul
Brașov	Steagul roșu	—	Steaua
Petroșani	Jiul	—	Sportul studențesc
Arad	U.T.A.	—	Universitatea Cluj
Reșița	C.S.M.	—	F. C. Argeș

PROGRAMUL TURULUI CAMPIONATULUI DIVIZIEI B, EDIȚIA 1972 – 1973

SERIA I

ETAPA I — 20 AUGUST

Progresul București — Știința Bacău
F.C. Galați — S. N. Oltenița
Ceahlăul Piatra Neamț — C.F.R. Pașcani
Dunărea Giurgiu — Chimia Rimnicu Vilcea
Delta Tulcea — Progresul Brăila
Metalul Tîrgoviște — Politehnica Iași
Metalul Plopeni — Politehnica Galați
Gloria Buzău — Metalul București

ETAPA A II-a — 27 AUGUST

Chimia Rimnicu Vilcea — Delta Tulcea
Politehnica Galați — Progresul București
Progresul Brăila — Metalul Plopeni
C.F.R. Pașcani — F.C. Galați
Știința Bacău — Ceahlăul Piatra Neamț
S.N. Oltenița — Gloria Buzău
Metalul București — Metalul Tîrgoviște
Politehnica Iași — Dunărea Giurgiu

ETAPA A III-a — 3 SEPTEMBRIE

F.C. Galați — Metalul Plopeni
Politehnica Iași — Știința Bacău
Dunărea Giurgiu — Politehnica Galați
Progresul București — Progresul Brăila
Gloria Buzău — Delta Tulcea
C.F.R. Pașcani — Metalul București
Ceahlăul Piatra Neamț — S.N. Oltenița
Metalul Tîrgoviște — Chimia Rimnicu Vilcea

ETAPA A IV-a — 10 SEPTEMBRIE

Metalul București — Ceahlăul Piatra Neamț
Metalul Plopeni — C.F.R. Pașcani
Delta Tulcea — F.C. Galați
Gloria Buzău — Metalul Tîrgoviște
Progresul Brăila — Dunărea Giurgiu
S.N. Oltenița — Progresul București
Chimia Rimnicu Vilcea — Știința Bacău
Politehnica Galați — Politehnica Iași

ETAPA A V-a — 17 SEPTEMBRIE

Metalul Tîrgoviște — Politehnica Galați
Dunărea Giurgiu — Delta Tulcea
Progresul București — Metalul Plopeni
Știința Bacău — Progresul Brăila
F.C. Galați — Metalul București
Ceahlăul Piatra Neamț — Politehnica Iași
C.F.R. Pașcani — S.N. Oltenița
Chimia Rimnicu Vilcea — Gloria Buzău

ETAPA A VI-a — 24 SEPTEMBRIE

Gloria Buzău — C.F.R. Pașcani
Știința Bacău — Metalul Tîrgoviște
Metalul București — Dunărea Giurgiu
Metalul Plopeni — S.N. Oltenița
Progresul Brăila — Politehnica Galați
F.C. Galați — Chimia Rimnicu Vilcea
Politehnica Iași — Progresul București
Delta Tulcea — Ceahlăul Piatra Neamț

ETAPA A VII-a — 1 OCTOMBRIE

Metalul Plopeni — Politehnica Iași
Progresul Brăila — Metalul București
C.F.R. Pașcani — Chimia Rimnicu Vilcea
Politehnica Galați — Știința Bacău
Progresul București — F.C. Galați
Ceahlăul Piatra Neamț — Metalul Tîrgoviște
S.N. Oltenița — Delta Tulcea
Dunărea Giurgiu — Gloria Buzău

ETAPA A VIII-a — 8 OCTOMBRIE

Metalul Tîrgoviște — S.N. Oltenița
Politehnica Iași — Gloria Buzău
Știința Bacău — Metalul Plopeni
Metalul București — Progresul București
Chimia Rimnicu Vilcea — Progresul Brăila
Politehnica Galați — F.C. Galați
Dunărea Giurgiu — Ceahlăul Piatra Neamț
Delta Tulcea — C.F.R. Pașcani

ETAPA A IX-a — 15 OCTOMBRIE

C.F.R. Pașcani — Dunărea Giurgiu
Chimia Rimnicu Vilcea — Politehnica Galați
Delta Tulcea — Progresul București
S.N. Oltenița — Progresul Brăila
Metalul București — Politehnica Iași
Ceahlăul Piatra Neamț — Metalul Plopeni
F.C. Galați — Metalul Tîrgoviște
Gloria Buzău — Știința Bacău

ETAPA A X-a — 22 OCTOMBRIE

Progresul Brăila — Ceahlăul Piatra Neamț
Gloria Buzău — F.C. Galați
Metalul Plopeni — Metalul București
Metalul Tîrgoviște — C.F.R. Pașcani
Politehnica Galați — Delta Tulcea
Politehnica Iași — S.N. Oltenița
Știința Bacău — Dunărea Giurgiu
Progresul București — Chimia Rimnicu Vilcea

ETAPA A XI-a — 29 OCTOMBRIE

Politehnica Iași — Delta Tulcea
Dunărea Giurgiu — Metalul Plopeni
Metalul Tîrgoviște — Progresul București
Ceahlăul Piatra Neamț — Gloria Buzău
C.F.R. Pașcani — Știința Bacău
Metalul București — Politehnica Galați
S.N. Oltenița — Chimia Rimnicu Vilcea
F.C. Galați — Progresul Brăila

ETAPA A XII-a — 5 NOIEMBRIE

Progresul București — C.F.R Pașcani
Progresul Brăila — Politehnica Iași
Chimia Rimnicu Vilcea — Metalul București
Dunărea Giurgiu — S.N. Oltenița
Politehnica Galați — Ceahlăul Piatra Neamț
Gloria Buzău — Metalul Plopeni
Știința Bacău — F. C. Galați
Delta Tulcea — Metalul Tîrgoviște

ETAPA A XIII-a — 12 NOIEMBRIE

Metalul Tîrgoviște — Dunărea Giurgiu
Ceahlăul Piatra Neamț — Progresul București
Politehnica Iași — F. C. Galați
Metalul Plopeni — Chimia Rimnicu Vilcea
S. N. Oltenița — Știința Bacău
Metalul București — Delta Tulcea
Politehnica Galați — Gloria Buzău
C.F.R. Pașcani — Progresul Brăila

ETAPA A XIV-a — 19 NOIEMBRIE

Metalul Plopeni — Delta Tulcea
C.F.R. Pașcani — Politehnica Iași
Progresul Brăila — Metalul Tîrgoviște
Știința Bacău — Metalul București
Progresul București — Gloria Buzău
Chimia Rimnicu Vilcea — Ceahlăul P. Neamț
F.C. Galați — Dunărea Giurgiu
S.N. Oltenița — Politehnica Galați

ETAPA A XV-a — 26 NOIEMBRIE

Ceahlăul Piatra Neamț — F.C. Galați
Dunărea Giurgiu — Progresul București
Delta Tulcea — Știința Bacău
Metalul Tîrgoviște — Metalul Plopeni
Metalul București — S.N. Oltenița
Politehnica Galați — C.F.R. Pașcani
Gloria Buzău — Progresul Brăila
Politehnica Iași — Chimia Rimnicu Vilcea

SERIA A II-a

ETAPA I — 20 AUGUST

Olimpia Oradea — Minerul Baia Mare
C.F.R. Timișoara — Chimia Făgăraș
Metalul Drobeta Tr. Sev. — Olimpia Satu Mare
C.F.R. Arad — C.S.M. Sibiu
Metrom Brașov — Corvinul Hunedoara
Electroputere Craiova — Politehnica Timișoara
Gloria Bistrița — Metalurgistul Cugir
Minerul Anina — Crișul Oradea

ETAPA A II-a — 27 AUGUST

Corvinul Hunedoara — Electroputere Craiova
Metalurgistul Cugir — Minerul Anina
Chimia Făgăraș — Olimpia Oradea
Olimpia Satu Mare — C.F.R. Timișoara
Crișul Oradea — C.F.R. Arad
Politehnica Timișoara — Metalul Drobeta Tr. Sev
Minerul Baia Mare — Metrom Brașov
C.S.M. Sibiu — Gloria Bistrița

ETAPA A III-a — 3 SEPTEMBRIE

C.F.R. Timișoara — Crișul Oradea
Olimpia Oradea — Olimpia Satu Mare
C.F.R. Arad — Politehnica Timișoara
Metrom Brașov — Chimia Făgăraș
Metalurgistul Cugir — C.S.M. Sibiu
Gloria Bistrița — Minerul Anina
Corvinul Hunedoara — Metalul Drobeta Tr. Sev.
Minerul Baia Mare — Electroputere Craiova

ETAPA A IV-a — 10 SEPTEMBRIE

Metalul Drobeta Tr. Sev. — Metalurgistul Cugir
Politehnica Timișoara — Minerul Baia Mare
Chimia Făgăraș — Gloria Bistrița
C.F.R. Arad — Corvinul Hunedoara
Olimpia Oradea — Metrom Brașov
Electroputere Craiova — Olimpia Satu Mare
C.S.M. Sibiu — Crișul Oradea
Minerul Anina — C.F.R. Timișoara

ETAPA A V-a — 17 SEPTEMBRIE

Gloria Bistrița — C.F.R. Arad
Olimpia Satu Mare — Minerul Anina
Metalurgistul Cugir — Minerul Baia Mare
Politehnica Timișoara — Olimpia Oradea
Electroputere Craiova — Chimia Făgăraș
Crișul Oradea — Corvinul Hunedoara
Metrom Brașov — C.F.R. Timișoara
Metalul Drobeta Tr. Sev. — C.S.M. Sibiu

ETAPA A VI-a — 24 SEPTEMBRIE

Chimia Făgăraș — Politehnica Timișoara
Crișul Oradea — Metalurgistul Cugir
C.S.M. Sibiu — Electroputere Craiova
Minerul Anina — Metrom Brașov
Olimpia Satu Mare — C.F.R. Arad
C.F.R. Timișoara — Gloria Bistrița
Corvinul Hunedoara — Olimpia Oradea
Minerul Baia Mare — Metalul Drobeta Tr. Sev.

ETAPA A VII-a — 1 OCTOMBRIE

Electroputere Craiova — Metalurgistul Cugir
Corvinul Hunedoara — Chimia Făgăraș
C.F.R. Arad — Minerul Baia Mare
Gloria Bistrița — Crișul Oradea
C.S.M. Sibiu — C.F.R. Timișoara
Olimpia Oradea — Minerul Anina
Metalul Drobeta Tr. Sev. — Metrom Brașov
Politehnica Timișoara — Olimpia Satu Mare

ETAPA A VIII-a — 8 OCTOMBRIE

Metrom Brașov — Olimpia Satu Mare
Gloria Bistrița — Minerul Baia Mare
Olimpia Oradea — Crișul Oradea
Minerul Anina — C.F.R. Arad
Metalul Drobeta Tr. Sev. — Electroputere Cv.
Politehnica Timișoara — C.F.R. Timișoara
Metalurgistul Cugir — Corvinul Hunedoara
Chimia Făgăraș — C.S.M. Sibiu

ETAPA A IX-a — 15 OCTOMBRIE

C.S.M. Sibiu — Minerul Anina
Crișul Oradea — Metalul Drobeta Tr. Sev.
C.F.R. Timișoara — C.F.R. Arad
Minerul Baia Mare — Chimia Făgăraș
Corvinul Hunedoara — Politehnica Timișoara
Olimpia Satu Mare — Gloria Bistrița
Electroputere Craiova — Metrom Brașov
Metalurgistul Cugir — Olimpia Oradea

ETAPA A X-a — 22 OCTOMBRIE

Olimpia Oradea — Gloria Bistrița
Corvinul Hunedoara — Minerul Baia Mare
Metrom Brașov — Crișul Oradea
Olimpia Satu Mare — Metalurgistul Cugir
Metalul Drobeta Tr. Sev. — C.F.R. Timișoara
C.F.R. Arad — Chimia Făgăraș
Politehnica Timișoara — C.S.M. Sibiu
Minerul Anina — Electroputere Craiova

ETAPA A XI-a — 29 OCTOMBRIE

Minerul Baia Mare — Olimpia Satu Mare
Electroputere Craiova — Olimpia Oradea
Chimia Făgăraș — Minerul Anina
Crișul Oradea — Politehnica Timișoara
C.S.M. Sibiu — Corvinul Hunedoara
C.F.R. Timișoara — Metalurgistul Cugir
Gloria Bistrița — Metrom Brașov
C.F.R. Arad — Metalul Drobeta Tr. Sev.

ETAPA A XII-a — 5 NOIEMBRIE

Politehnica Timișoara — Metrom Brașov
Corvinul Hunedoara — Minerul Anina
Olimpia Oradea — C.S.M. Sibiu
Metalul Drobeta Tr. Sev. — Gloria Bistrița
Olimpia Satu Mare — Crișul Oradea
Electroputere Craiova — C.F.R. Arad
Minerul Baia Mare — C.F.R. Timișoara
Metalurgistul Cugir — Chimia Făgăraș

ETAPA A XIII-a — 12 NOIEMBRIE

Chimia Făgăraș — Olimpia Satu Mare
Crișul Oradea — Electroputere Craiova
Minerul Anina — Metalul Drobeta Tr. Sev.
C.F.R. Arad — Olimpia Oradea
C.S.M. Sibiu — Minerul Baia Mare
C.F.R. Timișoara — Corvinul Hunedoara
Metrom Brașov — Metalurgistul Cugir
Gloria Bistrița — Politehnica Timișoara

ETAPA A XIV-a — 19 NOIEMBRIE

Politehnica Timișoara — Minerul Anina
Chimia Făgăraș — Metalul Drobeta Tr. Sev.
C.F.R. Arad — Metalurgistul Cugir
Corvinul Hunedoara — Olimpia Satu Mare
Olimpia Oradea — C.F.R. Timișoara
Electroputere Craiova — Gloria Bistrița
Minerul Baia Mare — Crișul Oradea
C.S.M. Sibiu — Metrom Brașov

ETAPA A XV-a — 26 NOIEMBRIE

Metrom Brașov — C.F.R. Arad
C.F.R. Timișoara — Electroputere Craiova
Gloria Bistrița — Corvinul Hunedoara
Metalurgistul Cugir — Politehnica Timișoara
Metalul Drobeta Tr. Sev. — Olimpia Oradea
Minerul Anina — Minerul Baia Mare
Olimpia Satu Mare — C.S.M. Sibiu
Crișul Oradea — Chimia Făgăraș

VACANȚA S-A SFÎRȘIT!

Zilele de vacanță s-au scurs pe nesimțite, spre regretul celor care le doriseră atît de mult. Dar, se apropie un nou campionat, spre care se-ndreaptă speranțe și aspirații, și el trebuie bine pregătit, mai bine decît cel încheiat nu de mult. Fotbaliștii au reapărut pe gazon, spre satisfacția neascunsă a miilor de susținători. Vă prezentăm mai jos — odată cu ultimele imagini ale vacanței — cîteva secvențe din acest început de activitate precompetițională, gînduri și preocupări pentru apropiatul sezon.

NICHI DUMITRIU: „CÎND MĂ GÎNDESC LA SEZONUL TRECUT..."

Duminică dimineața, la strandul Mogoșoaia. Aud tot mai des în jur, printre adolescenții îndrăgostiți de fotbal: **„E și Nichi Dumitriu aici!"** La Mogoșoaia, din o sută de suporteri, 90 sînt rapidiști și nimeni n-a uitat de „maestrul fentei din Giulești", chiar dacă acum face parte din linia de atac a dinamoviștilor Prin „telefonul fără fir" al străndului îl descopăr pe Nichi Dumitriu, împreună cu soția, sub un duș. E alb ca primăvara.

— Nici la mare, nici la munte?

— **In vacanța asta — care pentru noi, dinamoviștii, durează pînă la 20 iulie — am stat mai mult acasă. Am fost doar trei zile la Brașov, la Necula: excelent peisaj la munte. In rest, cu treburile casei, mi-am reparat mașina, am mai ieșit la strand, filme, plimbări... Oricum, m-am odihnit psihic!**

— Și ai fost tare obosit psihic, Nichi?

— **Cum să nu fii?! Nu tu campionat, nu tu Cupă, nu tu competiție europeană! Cu lotul nostru! Cînd mă gîndesc, simt că iar mă apucă durerile de cap!**

— Acum, toate-s inutile! Sezonul care vine...

— **In sezonul care vine trebuie ca fiecare din jucătorii echipei Dinamo să fie conștienți, și să se dăruiască cu toată seriozitatea pentru mari idealuri, de care, sînt sigur, echipa e capabilă.**

...Așa a spus Nichi Dumitriu, și coechipierii săi trebuie să-i dea dreptate...

AU ÎNCEPUT PREGĂTIRILE PENTRU NOUL CAMPIONAT!

De luni 17 iulie jucătorii de la Steaua sînt din nou împreună. Prima lor întîlnire a avut loc la Centrul de medicină sportivă „23 August", acolo unde au fost supuși unui exigent control medical. In imagine, Pantea pedalează vîrtos la bicicleta ergonometrică, în timp ce i se controlează pulsul. „Asistenți" Aelenei și Ștefănescu.

U. T. A., ÎN AȘTEPTAREA LUI N. DUMITRESCU

U.T.A. a început noul sezon, vineri dimineața, la Arad. Vineri dimineața cînd s-a dat startul în pregătiri. Prezent tot lotul, mai puțin **Broșovschi,** care satisface stagiul militar, **Vidac** (bolnav) și **Lereter** care, surprinzător, a anunțat că, din motive personale, va veni duminică, dar nu s-a prezentat nici atunci. Dar U.T.A. a început pregătirile, în primul rînd, fără antrenorul **Nicolae Dumitrescu.** Aveam să aflăm cauza de la președintele clubului, **tov. Mihai Flore:**

„Antrenorul Dumitrescu nu s-a simțit bine în ultima vreme, i s-au găsit și afecțiuni cardiace și a plecat, undeva, la munte pentru a se reface. De echipă răspunde acum Toma Jurcă, dar Nicolae Dumitrescu — care a lăsat, de altfel, un plan de pregătire a echipei pe zile și ore — este coordonatorul întregii activități fotbalistice a clubului. La revenirea sa, în funcție de starea sănătății, va prelua din nou echipa la timona căreia a obținut atîtea succese, sau... Dar noi sperăm că Nicolae Dumitrescu se va însănătoși cît mai repede!"

Care va să zică, problema nr. 1 a U.T.A.-ei este, acum, refacerea antrenorului său... U.T.A. a acuzat acest neașteptat șoc moral, dar și-a început pregătirile cu seriozitate și conștiinciozitate sub conducerea lui Toma Jurcă.

...Pe **Toma Jurcă** l-am întîlnit luni dimineață, în București, la consfătuirea antrenorilor, împreună cu **Al. Dan,** cel căruia i-a fost încredințată echipa de tineret.

— Care e programul de pregătire al U.T.A.-ei?

— **Vineri 14 iulie am început pregătirile la Arad. Marți dimineața voi fi la Arad, de unde la orele 10 plecăm la Moneasa. Vom sta acolo pînă la 23 iulie, după care ne vom reîntoarce la Arad, pînă la 28 iulie vom face cîte un antrenament pe zi. Urmează turneul de cinci jocuri în Olanda, Franța și Belgia, apoi un amical cu o divizionară A și.. prima etapă din campionat.**

— Nume noi la U.T.A.?

— **Au început pregătirile Purima (de la Gaz metan Mediaș) care are dezlegare, Căldăruș (de la Chimia Suceava), Condruc (de la Minerul Baia Mare) și Turlea (de la C.S.M. Sibiu) — toți fără dezlegare. Îl mai așteptăm și pe Floareș de la C.F.R. Timișoara.**

Așadar, U.T.A. a început pregătirile, dar nu fără oarecari griji...

Mircea M. IONESCU

SPORTUL STUDENȚESC SE GRĂBEȘTE

Cei mai grăbiți dintre jucătorii celor 16 echipe de Divizia A au fost cei de la Sportul Studențesc. După două săptămîni de vacanță petrecute la Costinești, i-am reîntîlnit la primul antrenament. Joi 13 iulie, la orele 17, pe stadionul Politehnica au răspuns prezent la apel: **M. Constantin, Mățoanu, D. Nicolae, C. Ionescu, Secășanu, Gal, Jamaischi, Culda, Damian, Firițeanu, Badea, Mihalache, Leșcanu, Nuțu, Pană, Bujor și Georgescu** — nume cunoscute încă din campionatul trecut al Diviziei B, jucători care au obținut performanța promovării echipei în primul eșalon al fotbalului nostru. Pe lîngă aceștia se aflau și o serie de elemente noi — în curs de legitimare — care și-au exprimat dorința de a face parte din rîndurile formației studenților bucureșteni. Este vorba de **Suciu** (de la Jiul), **Chihaia** (F.C. Galați), **St. Dumitru** (F.C. Argeș), **O. Ionescu** și **Petre Gheorghe** (C.F.R. Cluj), **Tevi** (IRVA), **Stroe, Tararache** și **Iorga** (Steaua tineret). Au absentat motivat **Ion Vasile, Cojocaru, Kraus, Jurcă** și **Sandu Mircea,** ultimii doi — componenți ai selecționatei universitare.

După o scurtă discuție a antrenorilor **Motroc** și **Macșai** cu jucătorii, referitoare la scopul și sarcinile primului antrenament, grupul masiv al jucătorilor au pășit cu încredere și optimism în alergare ușoară pe gazonul stadionului Politehnica. In fruntea coloanei, **Jamaischi,** cu trupul bronzat de soare, execută fără menajamente programul de instruire. **„Lupta cu cele cîteva kilograme în plus, începe chiar de la prima ședință de pregătire** — ne spunea după antrenament mijlocașul universitarilor. **Trebuie să prind din start un loc în primii „11". Altfel va fi foarte dificil să mai răzbesc. Sînt foarte mulți candidați la „admiterea" în formația pentru primul meci, cel cu S.C. Bacău de la București. Așa că va trebui să lucrez fără menajamente pînă la 20 august".**

Fluierul prelung al antrenorului **Motroc** întrerupe ritmul. Acum se aleargă cînd lateral, cînd cu spatele, sau se fac rostogoliri, urmate de sprinturi scurte. La anumite intervale se execută exerciții de gimnastică, dinamice, fie individual, fie cu partener. Cele 20 de minute afectate încălzirii se epuizează. Se trece pe pista stadionului unde se dă plecarea în bloc într-o cursă de rezistență. **„O ciocolată în plus pentru învingător"** — îi îndeamnă **Ion Motroc.** Semifondul de 800 m este cîștigat de fundașul **Mățoanu.** Își fac loc exercițiile de revenire și expirațiile profunde se fac auzite pînă în tribună. In sfîrșit, intră în scenă și mult așteptata minge. Se trage la sorți componența echipelor. Și iată că pe toată suprafața cîmpului de joc se încinge un meci în toată regula între cele două formații, alcătuite — ca la rugby — din cîte 15 jucători fiecare. **„De fapt,** ne explică pe tușă antrenorul, **acest prim contact cu mingea urmărește ca jucătorii să se obișnuiască cu demarcările rapide în fața unei apărări supraaglomerate, să zburde cît mai mult".**

Izolat, în spatele uneia dintre porți, **Dumitru Nicolae** joacă lejer mingea. E și firesc, după operația de menisc la care a fost supus cu o lună în urmă, să urmeze deocamdată un program special de pregătire. Treptat, o dată cu scurgerea timpului și în funcție de reacția genunchiului, se va alătura și el celorlalți coechipieri.

Primul antrenament e pe sfîrșite. O ușoară alergare și monomul jucătorilor dispare sub tribuna principală. Schimbăm cîteva cuvinte cu fostul jucător de la Progresul și Știința București, **Eugen Banciu,** actualul vicepreședinte al clubului, prezent și el la antrenament, care ne pune în temă cu programul săptămînilor următoare. **„Pînă la 3 august întreg lotul își va muta sediul pregătirilor la Predeal, acolo unde se vor efectua cîte două antrenamente zilnice și accentul va fi pus pe acumularea unui potențial fizic ridicat, mai ales prin crosuri și alergări pe teren accidentat. Intre 5 și 6 august ne deplasăm la Brăila unde vom lua parte la memorialul „Ștefan Filote", iar la 12 și 13 august vom evolua în Capitală în jocurile din Cupa Bucureștiului".**

Pofta de lucru, disciplina la antrenament și... tricourile leoarcă de sudoare sînt o dovadă că jucătorii de la Sportul Studențesc sînt hotărîți să facă față Diviziei A.

Gheorghe NERTEA

Fostul internațional **Andrei,** unul din portarii echipei **Dinamo,** și-a planificat riguros zilele și orele vacanței. Această fotografie reprezintă un moment din munca antrenorului de... înot Andrei, care a reușit performanța de a face o valoroasă brasistă din fetița sa Mihaela. Urmărind cu atenție „linia metodică" a lui Ștefan Kroner și a celorlalți instructori de la bazinul Dinamo, Andrei a ajuns la concluzia că stilul **bras** este cel mai potrivit pentru fetița sa.

In fișa viitoarei înotătoare de performanță Mihaela Andrei, la rubrica „primul antrenor" va fi scris: TATA

DORINȚA ANTRENORULUI...

Îl am și acum în fața ochilor... Pe tușă, la Brașov, sub ploaie, așteptînd rezultatul partidei de la Tg. Mureș. Sub Timpa, C.F.R.-ul pierduse și, acum, sentința rămînerii sale în prima divizie atîrna de rezultatul oamenilor lui Bone. L-am văzut sărind, nebun de bucurie, și am înțeles că A.S.A. învinsese. Feroviarii clujeni scăpau și de sub a doua amenințare a B-ului; dar fusese o cursă frumoasă și merituoasă.

. . . . . .

L-am revăzut zilele trecute. Destins și surizător. Un om care scăpase de atîtea zile de tensiune, de pregătiri înfrigurate. **Laurențiu Munteanu,** despre el este vorba, a alcătuit cu dr. **Constantin Rădulescu** un tandem al energiei și voinței, transmițînd oamenilor de sub îndrumarea lor încrederea indispensabilă operațiunii de salvare care părea aproape tuturor o nebunie.

Ce fac acum clujenii? **Laurențiu Munteanu** ne vorbește de prima mare dorință a lor:

„Să nu mai ajungem în rolul din care ne-am făcut o specialitate. Vrem să lăsăm altora... compania locurilor din coada clasamentului. Cred că înseși pățaniile noastre din aceste ultime două campionate ne-au fortificat, ne-au transmis învățăminte de care ne vom folosi în campionatul care începe".

L-am întrebat dacă C.F.R. dispune de forțele de a abandona prezența în lupta din locurile subsolului clasamentului...

„Cred că răspunsul stă în modul cum am jucat întregul retur. Fără acea primă parte de campionat în care am pierdut teren prețios, altul ar fi fost locul nostru final. Formația noastră și-a căpătat o bază a jocului ei, care nu cred că va dispare pe perioada dintre un campionat și altul".

Să așteptăm, deci, pe martorul cel mai autorizat al aspirațiilor feroviarilor clujeni — noul campionat (Ef. I.)

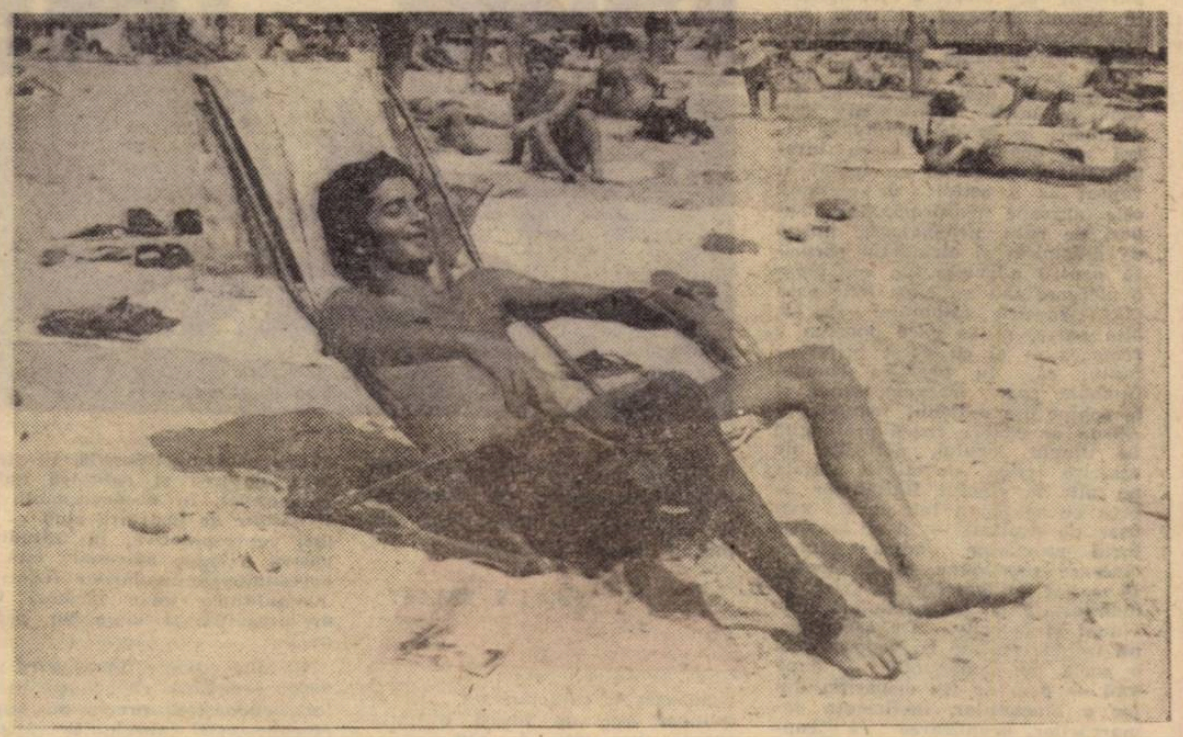

Fotoreporterul nostru l-a surprins pe mureșeanul **Varodi** în ultima zi de vacanță pe plaja de la Mamaia, unde pe lîngă băile de soare și înot, n-a omis nici tratamentul cu nămol. Cu acest prilej Varodi și-a mărturisit din gîndurile sale pentru viitorul sezon: **„Peste cîteva zile reluăm antrenamentele și vreau să mă întorc la Tg. Mureș într-o deplină stare de sănătate. Locul V ocupat în clasamentul campionatului trecut ne obligă pe noi jucătorii să avem o comportare la fel de bună, chiar superioară sezonului trecut. Unitatea sufletească dintre noi, jucătorii, și antrenorul T. Bone, ne face să privim cu încredere și optimism evoluția echipei A.S.A. Tg. Mureș în ediția 1972—1973 a campionatului".**

RETROSPECTIVĂ
DIVIZIA A

EDIȚIA 1971-72 A CAMPIONATULUI N-A ATINS ÎNCĂ PARAMETRII FOTBALULUI MODERN

Ne continuăm astăzi dezbaterile asupra principalelor probleme ridicate de ultima ediție a campionatului Diviziei naționale A. De data aceasta, în rîndurile de mai jos vom discuta despre CAPACITATEA DE EFORT ȘI A-NUME DESPRE MODUL ÎN CARE AU RĂSPUNS ECHIPELE NOASTRE FRUNTAȘE ACESTEI CERINȚE A FOTBALULUI MODERN; DESPRE ORGANIZAREA ȘI EFICIENȚA JOCULUI, EFICACITATEA LINIILOR DE ATAC ȘI, ÎN SFÎRȘIT, DESPRE PROBLEMA CALENDARULUI COMPETIȚIONAL, SUB DIFERITELE LUI ASPECTE.

PERFORMANȚA . RECLAMĂ POTENȚIAL FIZIC MULT SPORIT

HOTĂRÎTOARE ESTE NU AȘEZAREA ÎN TEREN, CI DINAMICA JOCULUI

O MEDIE DE GOLURI ALARMANTĂ! UNDE SÎNT ...OLGETERII?

UN SUBIECT DE DISCUȚIE: ÎNBUNĂTĂȚIREA CALENDARULUI COMPETIȚIONAL

CAPACITATEA DE EFORT — SUB CERINȚE

În terminologia curentă, folosită în fotbalul modern, noțiunea de capacitate de efort reprezintă, în esență, rezultatul acumulării prin pregătire, a unui anumit potențial fiziologic, destinat a fi valorificat în cadrul competițional pentru obținerea unor rezultate propuse pe planul performanței. Într-o altă exprimare — poate și mai strîns legată de rolul și importanța sa — capacitatea de efort poate fi socotită drept un factor decisiv în exprimarea unui joc de calitate, fundamentul fizic care condiționează de fapt manifestarea superioară a tehnicii și tacticii în contextul luptei sportive.

De ce am făcut o astfel de precizare înaintea oricăror alte considerații pe marginea unui asemenea subiect de mare actualitate? Pentru că am simțit nevoia să atragem, înainte de toate, atenția asupra unui raport de cauzalitate între aceasta atît de mult discutată capacitate de efort și evoluția echipelor în campionat. Pentru că, privind lucrurile, cu prioritate, prin această prismă vom putea explica, mai aproape de adevăr, comportarea celor 16 divizionare pe parcursul anului competițional recent încheiat...

...ATÎT ÎN CEEA CE PRIVEȘTE REZISTENȚA DE JOC...

Mai întîi, să îndreptăm „obiectivul" analizei noastre asupra acelui aspect al capacității de efort care se referă la valoarea și efectele sale — numai pe durata normală a unei partide. Cu alte cuvinte spus, să vorbim despre rezistența de joc în regim de viteză, înțelesul bineînțeles în acest complex de manifestare a factorului fizic și forța necesară angajamentului și finalizării acțiunilor.

Ce spun constatările noastre — în deplin acord cu cele ale tehnicienilor F.R.F. — în legătură cu realizările echipelor noastre în acest domeniu? Din capul locului trebuie arătat că aprecierile unating, în ansamblu, un calificativ multumitor, că nivelul capacității de efort a jucătorilor, în timpul integral al unui joc, este inferior unor cerințe ce definesc performanța actuală. Și aceasta pentru că fotbaliștii noștri fruntași, deși aleargă, să zicem, în medie aproximativ 4000 de metri în 90 de minute — cifră nu departe de aceea înregistrată și în țările cu fotbal avansat — o astfel de alergare este aproape uniformă, fără reluări de ritm, neangajantă, lipsită de dinamism și elemental surprinzătoare pentru adversar. În concluzie, o alergare sau un efort fizic prea puțin specific fotbalului. Pe de altă parte, nu se pare oportun a renunța — și cu acest prilej — să spunem că, în practica competițională apar frecvent, chiar și la echipe din ființați fruntași, perioade de cădere fizică prelungită în timpul meciului, perioade de așa-zisă criză de efort, plasate nu atît în finalul întîlnirilor — ceea ce ar părea într-un fel mai ușor de explicat — ci și la mijlocul reprizelor, adică atunci cînd se presupune că ar trebui să existe obligatoriu un vîrf de manifestare a potențialului individual și colectiv. De asemenea, nu trebuie trecute cu vederea nici o serie de „amănunte" — după unii — cum ar fi: disparița din joc a atacanților, ineficiența demarcărilor, neaplicarea cu consecvență a presingului, insuficiența sprijinului omului cu mingea, evitarea angajamentului direct sau reducerea cu ușurință la urmărirea acțiunii pînă la capăt, pînă la ultima șansă de realizare a sa. Toate acestea la un loc se traduc, într-o exprimare, aproape general valabilă fotbalului nostru, printr-un nivel încă necorespunzător al capacității de efort față de cerințele jocului modern. Și acest neajuns se răsfrînge nemijlocit asupra rezultatului întrecerii și calității spectacolului sportiv.

...CÎT ȘI REZISTENȚA COMPETIȚIONALĂ

Să trecem acum, de la aspectul de joc al capacității de efort, la acela care se referă la durata unei perioade competiționale. Din acest punct de vedere se poate afirma că încărcătura mare a solicitărilor, ca și programul meciurilor bisăptămînale din anumite perioade ale anului au scos în evidență faptul că rezistența de competiție este în ușor progres față de trecut și că există disponibilități certe de adaptare, sub acest raport, a fotbalului nostru la cerințele actuale ale fotbalului pe plan internațional.

Analizată mai exigent însă, la scara campionatului, rezistența de competiție ne permite constatarea că valoarea și oscilațiile capacității de efort a echipelor au influențat direct comportarea și chiar ierarhizarea finală a acestora în clasament, fiecare pe care îl confirmă și scurta noastră trecere în revistă a celor 16 divizionare A, caracterizate, cu să spunem așa, de însăși evoluția curbei capacității de efort competițională, în decursul a 30 de etape, așa cum o prezentăm în continuare.

F. C. Argeș: debut ușor oscilant, apoi evoluție ascendentă și, către final, constant bună. **U.T.A.:** capacitate de efort constantă, la nivelul unor valori medii, în cea mai mare parte a campionatului; scădere treptată în ultimele etape. **„U" Cluj și A.S.A.:** rezistență competițională oscilantă în tur, ascendentă în retur. **Steagul roșu:** începuturi de sezon în forță; scăderi pronunțate în perioadele de mijloc; finaluri, în general, bune. **Sport club și Dinamo:** rezistență competițională bună în tur; evoluție descendentă în retur. **Universitatea Craiova:** oscilații medii în prima parte a campionatului; ascendență în retur. **Steaua și Rapid:** oscilații și evoluții contradictorii pe parcursul întregului campionat. **Farul și Jiul:** oscilații în tur; evoluție descendentă în retur. **C.F.R. Cluj:** capacitate de efort redusă în tur; bună în retur. **Petrolul:** oscilații, la nivel mediu, tot campionatul. **Politehnica:** rezistență competițională inegală, căderi pronunțate în etapele de vîrf ale campionatului. **Crișul:** capacitate de efort, în general, scăzută.

Iată, așadar, un tablou de ansamblu din care cu greu se pot desprinde cîteva exemple în măsură să satisfacă niște cerințe optime. Adică o capacitate de efort competițional constant bună de-a lungul celor 30 de etape ale campionatului. Explicația sau explicațiile unei asemenea situații constau, după părerea noastră, în modul cum au fost folosite perioadele de pregătire precompetițională, în structura, dozarea și calitatea antrenamentelor, în neconcordanța activităților de instruire club — juturi reprezentative, în atitudinea pasivă a unor antrenori față de necesitatea acumulărilor fizice, în mentalitatea unor jucători față de pregătire și viața lor personală.

Cu alte cuvinte, în ceea ce privește problema capacității de efort, cunoaștem precis nu numai efectele, ci și cauzele nerealizării ei. Mai mult chiar, se cunosc și mijloacele eficiente pentru o reușită deplină. Ce ne mai lipsește? Poate doar hotărîrea de a trece la fapte și perseverența de a le duce odată la bun sfîrșit și a depăși astfel niște limite, care ațîrnă frînează evident progresul fotbalului nostru.

Internaționalul Dumitru într-o acțiune caracteristică, de intercalare a mijlocașului în atac (Fază din meciul Rapid — Crișul).

Foto: S. BAKCSY

INSUFICIENȚE ȘI ÎN ORGANIZAREA ȘI EFICIENȚA JOCULUI

S-a bătut monedă prea mult, într-o vreme nu prea îndepărtată în jurul sistemelor. Rămași în urmă, un timp, la acest capitol din manualele fotbalului, tehnicienii noștri, antrenorii federali sau ai cluburilor, au pornit decîși să refacă din handicap, studiind cu zel, din lucrări de specialitate sau la fața locului, importantele principii ale ORGANIZĂRII JOCULUI. Ieșirea, însă, din „splendidul izolaționism" (pînă aproape de anii '60), pe tărîmul fotbalului de performanță, n-avea să rodească pe măsura dorințelor și a entuziasmului investit.

Saltul s-a produs, mai ales, după 1966, după ediția engleză a C.M., în baza realităților oferite de competiția supremă. O parte dintre antrenori, foarte puțini, este drept, dintre acei cu „ochi" și personalitate implantaseră la echipele lor idei de joc mai variate, mai avansate, pe fondul organizării de ansamblu. La Rapid, Emerich Vogl și Valentin Stănescu aplicau creator varianta 1—4—2—4 (cele două aripi, Năsturescu și Codreanu, apărînd, rînd pe rînd, în funcție de fază, în toate cele trei linii), la Dinamo, Tr. Ionescu imprimase echipei joc beton-contraatac, la Politehnica Iași și, apoi, la „U" Cluj, C. Teașcă era un înversunat partizan al apărării în linie.

PROGRESELE SÎNT MAI EVIDENTE ÎN FAZA DE APĂRARE

Fiecare competiție de amploare își pune amprenta pe evoluția fotbalului și, iată, NIMENI NU POATE NEGA CĂ ACESTE ULTIME DOUĂ CAMPIONATE NAȚIONALE N-AU FOST ATÎNSE DE IDEILE „MEXICULUI". Reeditarea succesului (după 8 ani) cu acest 1—4—3—3, de proveniență braziliană, a fost hotărîtoare în a-i convinge pe cei mai mulți dintre antrenorii noștri să adopte această așezare la echipele lor, cel de-al treilea mijlocaș fiind, de regulă, acea aripă falsă retrasă spre zona mediană în situația de apărări; atît în jocurile disputate pe propriile terenuri cît, mai ales, în cele desfășurate în deplasare.

Nu era vorba numai de o adeziune la principiile mari ale organizării jocului, ci și de detalii desprinse din ideile tactice ale protagoniștilor la C.M. și, iată, cum, cu precădere la această ultimă ediție a Diviziei A, aproape fiecare echipă a avut un „Clodoaldo" al ei, pe acel mijlocaș însărcinat, în situația de apărare să supravegheze mai mult zona din fața fundașilor centrali: U.T.A. l-a distribuit în acest rol pe Petescu, „U" Cluj pe Mihăilă, A.S.A. Tg. Mureș pe Bölöni, Dinamo pe Dinu, Rapid pe Dumitru, Steagul roșu pe Cadar, Farul pe Antonescu, cînd acesta a jucat mijlocaș ș.a.m.d.

Aducîndu-și, metodic, constant, contribuția la închiderea unor culoare frontale în fața propriilor porți, acești jucători s-au străduit și au reușit să fortifice sistemele defensive ale formațiilor lor; în principal ei, în secundar și alți coechipieri, fie tot din rîndul mijlocașilor, fie dintre aripi.

ACEASTĂ MAI AMPLĂ ȘI MAI RAȚIONALĂ DINAMICĂ A UNUI NUMĂR MAI MARE DE JUCĂTORI — ÎN FAZA DE APĂRARE — S-A APROPIAT MULT DE CEEA CE ARĂTAU DE REGULĂ, FORMAȚIILE REDUTABILE ALE CONTINENTULUI NOSTRU. Și, aprecîem noi, nu întîmplător în trecutul sezon competițional echipele noastre de club au servit o replică mai puternică adversarelor lor în competițiile europene la care au participat. Ne referim, firește, la Steaua, U.T.A. și Rapid, calificate în turul III al Cupei Cupelor și Cupei U.E.F.A., în dauna unor reputate formații ca C. F. Barcelona, Vitoria Setubal și Legia Varșovia.

SISTEMUL ESTE DOAR UN PUNCT DE PLECARE

În cadrul organizării jocului se fac simțite ceva progrese și în concepția tactică a unora dintre divizionarele A PENTRU MOMENTUL ATACULUI. Insuși nu-și mai bine, principiile de bază ale jocului ofensiv, modern, o serie de formații le-au pus în aplicare cu mai mult curaj. Au reușit, desigur, mai mult în ceea ce și-au propus acele echipe — ca F. C. Argeș, U.T.A. și A.S.A. Tg. Mureș — a căror concepție tactică s-a sprijinit pe o pregătire mai bună și în celălalți factori ai jocului, fizic, tehnic și moral-volitiv. Omogene, astfel, pe diverse planuri, protagonistele Diviziei A au prezentat și acea necesară omogenitate a ansamblurilor care, după cum s-a văzut, a cîntărit mai greu în balanță, comparativ cu valorile individuale ale bucureștenilor, mai rar unite în interesul echipelor lor, și atunci cînd participarea în cupele europenei mai mult printr-o mobilizare extremă. Este, deci, explicabil de ce la F. C. Argeș, U.T.A. „U" Cluj și A.S.A. Tg. Mureș aceste principii moderne ale tacticii ofensive și-au găsit o aplicabilitate mai metodică, mai constantă decît la celelalte echipe într-adevăr, la formațiile citate mai sus, fundașii terali (Birău, Popovici, Crețu, Pigulea, Ivan, Czako) au urcat în atac, corelîncu-și intențiile ofensive cu acelea ale coechipierilor lor. La aceste formații, mijlocașii (Domide, Anca, Marian Popescu, Prepurgel, Bölöni, Hajnal, N. Nagy) și-au sprijinit colegii din linia I prin intercalări pe culoarele libere, sincronizate cu acțiuni (demarcări, combinații) ale înaintașilor.

Comparînd, însă, la eșalon internațional nici aceste realizări ale frunțașilor clasamentului nu satisfac pe deplin. Căci jocul protagoniștilor din țări cu soccer mai avansat este mult mai COMPLET, fotbaliștii redutabilelor echipe din R. F. a Germaniei, Anglia, Olanda, Italia, U.R.S.S. ș.a. acționînd cu o mișcare amplă în teren, în ambele mari momente, de apărare și de atac.

Desigur, sistemul este și el important, el schițînd acel cadru de desfășurare a acțiunilor, DAR HOTĂRÎTOARE ESTE MIȘCAREA JUCĂTORILOR, ACEA DINAMICĂ A POSTURILOR, CARE, PRIN DUCEREA LA ÎNDEPLINIRE A SARCINILOR DUBLE, ÎNLESNEȘTE ȘI ASIGURĂ DUBLAJUL, ACOPERIREA, SPRIJINUL RECIPROC, CU ALTE CUVINTE COLABORAREA TUTUROR FORȚELOR ÎN SPAȚIUL DE JOC.

Elocvent în această privință este exemplul oferit de echipele vestgermane care, deși toate adepte ale betonului, cu libero și cu marcaj strict, om la om, evoluează cu bun randament în ambele faze, datorită impresionantei mișcări în teren.

EFICACITATEA GENERALĂ A CAMPIONATULUI — ÎN REGRES

Ajunși în finalul comentariului nostru referitor la tactica de joc a echipelor, dinamica compartimentelor, nu putem să trecem cu vederea aspectul cel mai esențial al campionatului: *EFICACITATEA divizionarelor exprimată în numărul de goluri marcate de-a lungul campionatului.* Și e normal să procedăm așa din moment ce în eficacitate găsim măsura concretă a muncii depuse, dacă vreți ca reprezintă rezultanta eforturilor făcute de antrenori și jucători pe planul tacticii și strategiei.

Ediția trecută a campionatului nu ne-a dat însă motive de satisfacții. Dimpotrivă, *după numărul total de goluri înscrise ea se prezintă în regres, comparînd-o cu alte ediții, mai precis cu acelea de cînd s-a trecut la formula cu 16 echipe.* Vom observa astfel că cifra golurilor marcate este în scădere, ceea ce îndreptățește nemulțumirea față de munca tehnicienilor care pregătesc echipele, cît și față de activitatea jucătorilor cu responsabilități precise în linia ofensivă. Iată spre exemplificare o micâ statistică: *în 1968-1969 am înregistrat 610 goluri; în 1969-70 s-au marcat 650, deci un ușor progres; în 1970-71 doar 591 goluri, iar în 1971-72 și mai puțin — 569. Cum se vede, regresul ofensivei este, evident, alarmant. Alarmant pentru că răpește campionatului una din laturile frumuseții și spectaculozității lui; apoi, ceea ce este și mai esențial, grevează randamentul echipelor angajate pe linia marii performanțe în competițiile internaționale, inclusiv cel al primei reprezentative.* Mergînd mai departe cu statistica o să observăm că, în raport și cu alte campionate naționale din Europa media golurilor de meci realizată de fotbaliștii noștri este destul de scăzută, cum reiese din tabelul de mai jos.

Lăsîndu-vă pe dv. singuri să trageți concluziile de rigoare, precizăm doar că ne-am comparat cu soccerele care au o solidă carte de vizită pe plan internațional și ale căror campionate au o mai mare asprime (Anglia, U.R.S.S., R.F.G., Olanda).

Plecînd de la asemenea stări de fapt, neapărat sîntem obligați să investigăm cît de cît campionatul care a trecut, pentru a descifra unele cauze ce frînează de cîțiva ani sporirea eficacității.

În prima parte a comentariului de față relevam progresele făcute în faza de apărare de unele echipe, ca urmare a unor căutări novatoare, în spiritul fotbalului modern, ale tehnicienilor noștri. Ei bine, în ce privește *organizarea jocului ofensiv echipele primei scene a fotbalului nostru au rămas în urmă. Ele nu au reușit încă să creeze acea superioritate numerică, reclamată în condițiile unor apărări aglomerate; universalitatea posturilor pentru unii jucători rămîne încă o noțiune necunoscută, ceea ce conservă procentul de acțiuni-surpriză; cu foarte puține excepții, ofensiva nu se declanșează în adîncime, ci pe traseele laterale de la mijlocul terenului, monotone și după tiparele cunoscute, fapt care nu pune mari probleme apărătorilor; ritmul acțiunilor în zona de finalizare este total nesatisfăcător, facilitînd apărătorilor cele mai simple măsuri de siguranță.*

Toate aceste deficiente își fără îndoială de domeniul slabei instruiri a jucătorilor, de insuficienta lor responsabilizare și incentivitate acunci cînd li se încredințează tricourile cu insemnele ofensivei. Altfel nu se poate explica cum un atacant ca Tătaru, care în ediția trecută a fost creditat cu 15 goluri, acum să aibă la activ doar 7 în 26 de etape, un Năstase, fost golgeter al echipei Progresul, să înscrie doar 5 goluri în 23 de etape; un Iordănescu numai 5 goluri, că să nu dăm decît cîteva exemple, destul de edificatoare, credem noi, în cazul unor jucători cu pretenții la echipa națională.

Concluzia? Una singură: *antrenorii și jucătorii trebuie să reconsidere urgent, în noul campionat, problema eficacității. Numai ei sînt în măsură să analizeze cu luciditate toate fenomenele negative de la acest capitol atît de incriminat în ultima ediție a Diviziei A,* și să ia — cu adevărat — măsurile de instruire care se impun.

MEDIA GOLURILOR DE MECI, ÎN DIVERSE CAMPIONATE EUROPENE

Romînia	Anglia	Ungaria	Cehoslovacia	Portugalia	Bulgaria	Olanda	R.F.G.
2,37	2,51	2,60	2,66	2,67	2,33	3,06	3,38

Apărare aglomerată sau atac insuficient organizat și sprijinit? Se pare că și una și alta (Fază din meciul Jiul — F. C. Argeș)

Foto: V. ONESA

E POSIBILĂ O ÎNTRECERE NON-STOP?

La buna desfășurare a unui campionat contribuie, și încă într-o măsură destul de mare, și modul cum sînt alcătuite și respectate calendarul general și programul propriu-zis al competiției. În principiu, la elaborarea lor se ține seamă de: ● clima în sezonul respectiv ● necesitatea asigurării regularității și continuității campionatului, menținînd intact interesul echipelor și spectatorilor ● activitatea echipelor naționale și datele meciurilor lor ● termenele stabilite pentru diferitele etape ale cupelor europene sau alte competiții internaționale.

Cum s-a prezentat calendarul campionatului recent încheiat? A ținut seamă de interesele competiției, a fost bine sincronizat cu programul echipelor noastre reprezentative și al eluburilor angajate în întrecerei internaționale oficiale?

După opinia noastră, calendarul — în ansamblul lui — a fost echilibrat, întocmit, a asigurat regularitate, a fost sincron cu programul reprezentativei, n-a întrerupert prea mari — pentru stadiile și meciurile lotului A — care să împiedece asupra cursului întrecerii și interesului în jurul ei, a fost adaptat fără îndoială atunci cînd a intervenit un joc internațional neprevăzut (al treilea, cu Ungaria). Se poate obiecta doar în cazul etapelor programate la 3—4 zile după o partidă a reprezentativei. PERIOADELE de disputare au fost destul de bine alese, în raport cu clima țării (foarte capricioasă în ultimii ani) și cu experiența din alte campionate. Tur-ul a început la 22 august și a ajuns pe cîteva zile restante, pînă la 22 decembrie, iar returul la 12 martie cu finalul la 25 iunie, PROGRAMUL de asemenea a corespuns și a fost respectat întocmai. Dificultatea programării mai devreme a partidelor dintre echipele studențești, militare și feroviare (pentru a evita orice speculație pe seama regularității lor), ca și a asigurării unui program duminical permanent pentru orașele cu mai multe echipe (București și Cluj) a fost înlăturată. Majoritatea meciurilor (72%) au fost planificate duminica și numai în opt cazuri s-a recurs la programări în cursul săptămînii. Organizarile acasă sau deplasările succesive n-au fost defavorabile nici unor echipe, cu excepția, poate, a celor de la Petroșani, care au fost nevoite să joace, din motive lesne de înțeles, cîte trei meciuri consecutive în deplasare. Calendarul competițional nu a rămas o problemă care merită să fie dezbătută sub toate aspectele pe care le prezintă. Socotim chiar utilă o discuție organizată pe această temă de F.R.F. cu factorii competenți ai echipelor — conducători și antrenori, deoarece sînt probleme care se cuvin rezolvate de comun acord. De pildă, sînt bine alese termenele-limită de desfășurare a turului și returului? Este posibil un campionat asemănător cu cel încheiat? Este cu putință să se joace în condițiile climei noastre? Este cu putință să se joace în noi și iarna? Cînd (și cît) să aibă loc vacanța jucătorilor? Și multe altele.

Iată problema periodelor. În ultimele sase campionate ale fost următoarele (în paranteze — numărul echipelor participante):

EDIȚIA	TURUL	RETURUL
1966/67 (16)	24.VIII—28.XI	26.II—11.VI
1967/68 (14)	20.VIII—26.XI	10.III—3.VI
1968/69 (16)	11.VIII—3.XII	9.III—15.VI
1969/70 (16)	16.VIII—7.XII	8.III—19.VII
1970/71 (16)	30.VIII—13.XII	14.III—27.VI
1971/72 (16)	22.VIII—12.XII	12.III—25.VI

Cum se vede, de regulă campionatul a început în a doua jumătate a lui august și a fost reluat în prima jumătate a lui martie. Sezonul de toamnă a fost dus treptat pînă la jumătatea lui decembrie, dar returul n-a depășit luna iunie (excepția din 1969/70 cînd s-a întrerupt participarii la turneul final al C.M. din Mexic). Turul campionatul viitor este programat între 20 august și 17 decembrie, deci mai avansat în iarnă, acoperind astfel și datele de 19 noiembrie și 13 decembrie (cînd se va disputa etapa optimilor Cupei U.E.F.A.) ; reprezentativele noastre, dacă se vor califica pînă în această fază, vor avea, așadar, destule jocuri în picioare. Iar în primăvară, etapele cupelor europene sînt programate convenabil, în martie și aprilie, deci nu pot ridica probleme speciale. Echipele noastre ar putea aborda cu pregătirea făcută pentru retur, care constituie sau ar trebui să constituie baza cooperării lor.

Poate fi limpiss mai multi sezonul de toamnă? Totul depinde de starea vremii și cum aceasta nu poate fi prevăzută există o singură soluție: echipele să fie avizate dinainte că dacă timpul va permite, vor continua să dispute, după tur, fie etape din retur, fie de cupă. În felul acesta (nesigur însă) — s-ar putea realiza și o descongestionare a programului de primăvară. Din aceiași motiv, al incertitudinii (chiar pentru meteorologie) asupra timpului, returul nu poate fi programat să înceapă mai devreme de ultima duminică din februarie sau prima din martie, și atunci cu destul risc. Nu trebuie să uităm că terenurile noastre suportă greu intemperiile și în caz de ploaie sau zăpadă devin impracticabile sau influențează în rău calitatea meciurilor. În plus, campionatul riscă să rămînă fără spectatori. Iată de ce pus posibil un fel de campionat non-stop toamna — primăvara, cu numai în formula primăvara — toamna, dar asa ceva a fost experimentat la noi, fără succes însă, în perioada 1959—1956, și s-a renunțat.

În ce privește perioadele de întrerupere și plasarea vacanței jucătorilor este adevărat că între tur și retur întreruperea este mai mare decît vara, cînd jucătorii iau concedii, ceea ce micșorează intervalul de timp afectat pentru pregătiri. Sînt păreri care propun numărul vacanței în timpul iernii. A fi o soluție cu care merită să fie discutată. În orice caz, după părerea noastră, nu se pune atît problema duratei perioadelor pregătitoare și a plasării concediilor, cît aceea a continuității și calității antrenamentelor, a atitudinii jucătorilor față de propria lor pregătire, a exigenței antrenorilor și conducătorilor față de sportivi. Și în alte părți, echipele își relau pregătirile cu 5—6 săptămîni înaintea de începerea campionatului și ressese să intre antrenate în competiție pentru ca jucătorii nu-și pierd în vacanță pregătirea de bază.

Desigur că mai sînt și alte aspecte legate de problema calendarului, dar ne oprim aici, considerînd că am subliniat pe cele mai importante. Sînt probleme pe care orișcît le-am dezbate noi, nu putem ajunge la soluții echitabile și mai aproape de posibilitățile și nevoile echipelor, fără a cunoaște și opiniile acestora. De aceea susținem o dezbatere amplă organizată de F.R.F. eventual în cadrul colegiului divizionar A.

Comentarii de: Stelian TRANDAFIRESCU, Petre GAȚU, Mihai IONESCU și Gheorghe NICOLAESCU

AZI, VĂ PREZENTĂM NOILE PROMOVATE ÎN DIVIZIA B

GLORIA BUZĂU

APLICĂ (DUPĂ PUTERILE EI) PRECEPTELE FOTBALULUI MODERN

• „STRĂMOȘUL" METALUL BUZĂU POATE FI MÎNDRU DE URMAȘUL SĂU • FOSTUL INTERNAȚIONAL ALEXANDRU BADEA, COORDONATORUL ACESTEI ECHIPE • GOLGETERUL ECHIPEI, NEGOESCU, VA FACE SALTUL DE LA „C" LA „A"?

Echipa **Gloria Buzău** nu este o formație nouă în fotbalul nostru. Doar numele datează de un an de zile, de cînd vechiul Metalul Buzău, primind infuzii salutare pe linie organizatorică și împrospătîndu-și lotul, a simțit nevoia să-și schimbe „firma" și să „înceapă o viață nouă". Campioană autoritară în seria a V-a unde a activat, Gloria Buzău și-a cîștigat dreptul de a aspira la un loc superior în ierarhia fotbalului nostru, traversînd cu brio două meciuri de baraj pretențioase. În felul acesta, Buzăul a fost răsplătit cu o promovare spectaculoasă și binevenită în a doua divizie a țării.

Cine a văzut „la lucru" această formație **a rămas impresionat de capacitatea ei de a lupta cu aceeași prospețime, din primul pînă în ultimul minut de joc.** Condiția fizică ridicată la cote superioare, ni se pare a fi arma principală a echipei, cu care-și poate domina sau ține la respect adversare mai rutinate decît ea. Credem că acest atu important izvorăște din concepția antrenorului **Petre Dragomir** (fostul mijlocaș al Petrolului Ploiești), **cadrul tehnic tînăr, dornic de afirmare, cu serioase cunoștințe practice și teoretice, împărtășite de altfel și prin cîteva volume de specialitate.** Antrenorul Dragomir — cizelînd, în limita posibilităților, aptitudinile tehnice ale băieților săi — și-a spus, probabil, și bine a făcut, că numai valorificarea la maximum a posibilităților fizice va stabili un decalaj valoric determinant, în favoarea echipei sale. Această afinitate vădită pentru fotbalul TOTAL (păstrînd desigur, proporțiile) s-a dovedit o „politică" sănătoasă, cu sorți de izbîndă. Ar fi greșit să se înțeleagă că Gloria Buzău este o echipă tehnică. Din contră, **pe fondul unei tehnicități mulțumitoare, au fost plantați, cîțiva virtuozi ai acestui capitol, și ne gîndim în primul rînd la fostul internațional ploieștean Alexandru Badea, la fundașul central Nan, la mijlocașul Toader și la Negoescu, un vîrf de atac incisiv și cu apetit de gol.** De altfel, ultimul a intrat în „vizorul" lui S. C. Bacău și despărțirea este posibilă în funcție de reușita acestui băiat tînăr și talentat la un institut de învățămînt superior din acest oraș.

Nu putem trece cu vederea nici climatul educativ exemplar al acestei echipe care a trecut cu succes examenul fair-play-ului, în meciul decisiv al barajului, cu Flacăra Moreni. La un moment dat, în prima repriză, Gloria a înscris un gol, anulat pentru „hent" de arbitrul întîlnirii. Infracțiunea, practic greu de depistat din tribună, fusese sesizată de unul dintre tușieri și anularea a survenit cu o oarecare întîrziere. În tensiunea fantastică a acelei partide, puține echipe ar fi primit decizia conducătorului de joc senin, sportiv, așa cum a făcut-o Gloria Buzău, cu atît mai mult cu cît miile de suporteri dezaprobau sonor decizia arbitrului.

Și încă ceva: **relațiile dintre antrenor și echipă circulă, în ambele sensuri, pe traseul demn al lui: „dumneavoastră".** E ceva!

Ion CUPEN

Lotul echipei : în picioare, de la stînga la dreapta — **Dragomir** (antrenor), **Stan, Hutuleag, Toader, Bădescu, Mănescu, Arghir, Toma, Nan, Badea, Coman.** Jos — **Stelian, Bădin, Rusen, Caloianu, Negoescu, Ioniță, Bunczivu, Perianu, Cramer.**

Foto : **Theo MACARSCHI**

- **Gloria** este echipa de fotbal a municipiului Buzău.
- Președintele secției fotbal : **Ioan Gheorghe.**
- Antrenor : **Petre Dragomir.**
- Stadionul asociației : **C.S.M. Gloria, capacitate 2 000 locuri.**
- Lotul de jucători folosiți :

PORTARI — Teodor Stelian (25 ani), Ion Ioniță (30).
FUNDAȘI : Valeriu Caloianu (27), Aristide Hutuleag (27), Constantin Coman (30), Ion Bodescu (27), Eugen Nan (22).
MIJLOCAȘI : Alexandru Badea (34), Mircea Pavel Toader (30), Aurel Bădin (30).
INAINTAȘI — Nicolae Toma (26), Constantin Stan (25), Constantin Negoescu (22), Valentin Cramer (20), Tudorache Perianu (28).

- Media de vîrstă a echipei : **27 de ani.**

METROM BRAȘOV

AU PLECAT 7, AU VENIT ALȚI 7...

Retrogradată anul trecut — la mare luptă, printre învinsele sale din ultimele etape numărîndu-se și Sportul studențesc — iată că, după numai un an petrecut în seria a XII-a a celei de a treia divizii a țării, **Metrom Brașov** reușește să se întoarcă printre echipele Diviziei B. Nu a fost de loc ușor însă, ca de altfel în oricare tentativă de repromovare. Echipa brașoveană a trecut cu greu peste șocul retrogradării, fiind dominată net în turul campionatului de Tractorul Brașov, care acumulase la sfîrșitul primei părți cu trei puncte mai mult decît Metrom (23 față de 20). Încetîncet, însă, măsurile energice luate de antrenorul **Vl. Grosaru** — cu sprijinul direct al președintelui asociației, **A. Popescu,** și al conducerii administrative a uzinei Metrom, în frunte cu tov. director, ing. **Ioan Iacobescu** — și-au adus roadele. Față de lotul de jucători cu care s-a retrogradat s-au făcut în ultimul an mari modificări. S-a renunțat la 7 jucători titulari — **Nicolae, Iosif, Zmeu, Grecea, Roman, Darie** și **Gh. Selymesi** — și au fost promovați în loc, cu deplin succes, alți 7 — **Anghel, Adami, Drăgănoiu, Paraschivescu, Socaciu, Șt. Selymesi** și **B. Selymesi** — toți jucători foarte tineri, talentați, de perspectivă. S-a întronat în sînul tînărului lot brașovean (media de vîrstă 24,2 ani) **o disciplină foarte strictă,** dar ale cărei atribute, se spune, sînt întărite doar de libera consimțire a jucătorilor. Pentru a ne convinge, antrenorul Grosaru a apelat la două exemple plastice : primul — **jucătorii au respins întotdeauna orice încercare de așa-zis „cantonament",** prezentîndu-se, totuși, la toate meciurile importante perfect odihniți ; și al doilea — în lotul echipei nu se numără decît doi.. fumători, dintre care doar unul (portarul Szalad) este titular integral...

Returul lui Metrom Brașov a fost, deci, ca un fulger, o suită continuă de victorii — întreruptă doar la Odorhei, atunci cînd cîștigătoarea seriei era deja cunoscută — băieții lui **Vl. Grosaru stabilind un record sui-generis : 13 12 0 1 44—2 24 p.** Media pe meci : **3,38 goluri !** Și un alt record cu care brașovenii se mîndresc în aceeași măsură : nici un jucător suspendat pe tot parcursul ultimului campionat.

Această repromovare este, indiscutabil, un triumf și al antrenorului **Vladimir Grosaru,** care a împlinit nu de mult vîrsta de 50 de ani, dintre care 20 i-a dedicat meseriei de antrenor. Este la Metrom din anul 1963. În acel an, echipa promovase în Divizia C. După trei ani, ea a trecut în „B", divizie pe care a părăsit-o anul trecut, dar a repromovat imediat. Astăzi, **echipa practică un joc a cărui principală armă este bazată pe tehnicitatea jucătorilor de la mijlocul terenului** (Gabor, Șt. Selymesi și, de multe ori, Gane) **dublată de viteză, excelentul control al balonului, dar, mai ales, de insistența de care dau dovadă înaintașii** (Anghel, Furnică, Paraschivescu). Apărarea se sprijină pe triunghiul **Szalad** (portar) — **Staicu** — **Petrescu** (fundași centrali), jucători cu gabarit, foarte buni în jocul aerian. Din păcate, în acțiunile de atac tinerii jucători brașoveni se grăbesc (sau cel puțin așa au făcut în jocurile de baraj de la Hunedoara), alertînd prea repede „vîrfurile" cu mingi lungi, obositoare, și pierzînd prea repede, deci, mingea. Singurul care caută să calmeze jocul, să-l ordoneze, este **„bătrînul" Gane,** decanul de vîrstă (30 de ani) al formației. În afară de Gane — care rămîne același excelent șuter de la distanță — jucătorii cei mai valoroși ai formației ni s-au părut a fi **Szalad** (de a cărui achiziție este, se pare, interesată Petrolul) **Staicu, Furnică, Anghel** (care se va întoarce, probabil, la Steaua roșu, de unde a fost „împrumutat" pentru un an de zile), **Șt. Selymesi** și **Paraschivescu,** — ultimii trei componenți ai lotului de tineret al țării.

Așa cum se prezintă, la ora actuală, formația brașoveană constituie un team în stare să participe fără emoțiile unei noi retrogradări în viitorul campionat al diviziei secunde...

Dumitru GRAUR

- **Metrom** este echipa de fotbal a asociației sportive patronată de **Uzina Metalurgică** cu același nume din **Brașov.**
- Președintele secției fotbal : **I. Crișan.**
- Antrenor : **Vladimir Grosaru.**
- Stadionul asociației : **„Metrom", capacitate 1 500 de locuri numerotate.**
- Lotul de jucători folosiți :

PORTARI — **I. Szalad** (24 de ani) și **Al. Drăgănoiu** (24).
FUNDAȘI — **T. Șișcă** (25), **St. Staicu** (25), **R. Petrescu** (29), **I. Rauți** (26) și **M. Bădițoiu** (25).
MIJLOCAȘI — **Șt. Selymesi** (22), **Gh. Gabor** (26), **N. Adami** (20) și **V. Socaciu** (19).
INAINTAȘI — **S. Anghel** (20), **C. Gane** (30), **A. Furnică** (25), **M. Paraschivescu** (22), **B. Selymesi** (25) **Șt. Ferencz** (27).

- Media de vîrstă a echipei : **24 de ani și două luni.**

La numai cîteva clipe după fluierul final care a încununat... 26 de etape de campionat și două meciuri decisive de baraj, jucătorii brașoveni se simt mulțumiți și așteaptă cu încredere jocurile Diviziei B

Foto : G. DUMITRU

În numărul viitor vom prezenta pe celelalte promovate : DELTA TULCEA și METALUL DROBETA Tr. SEVERIN

AZI, LA • CRAIOVA • CLUJ • BUCUREŞTI • CONSTANŢA

START ÎN A TREIA EDIŢIE A CAMPIONATULUI EUROPEAN UNIVERSITAR

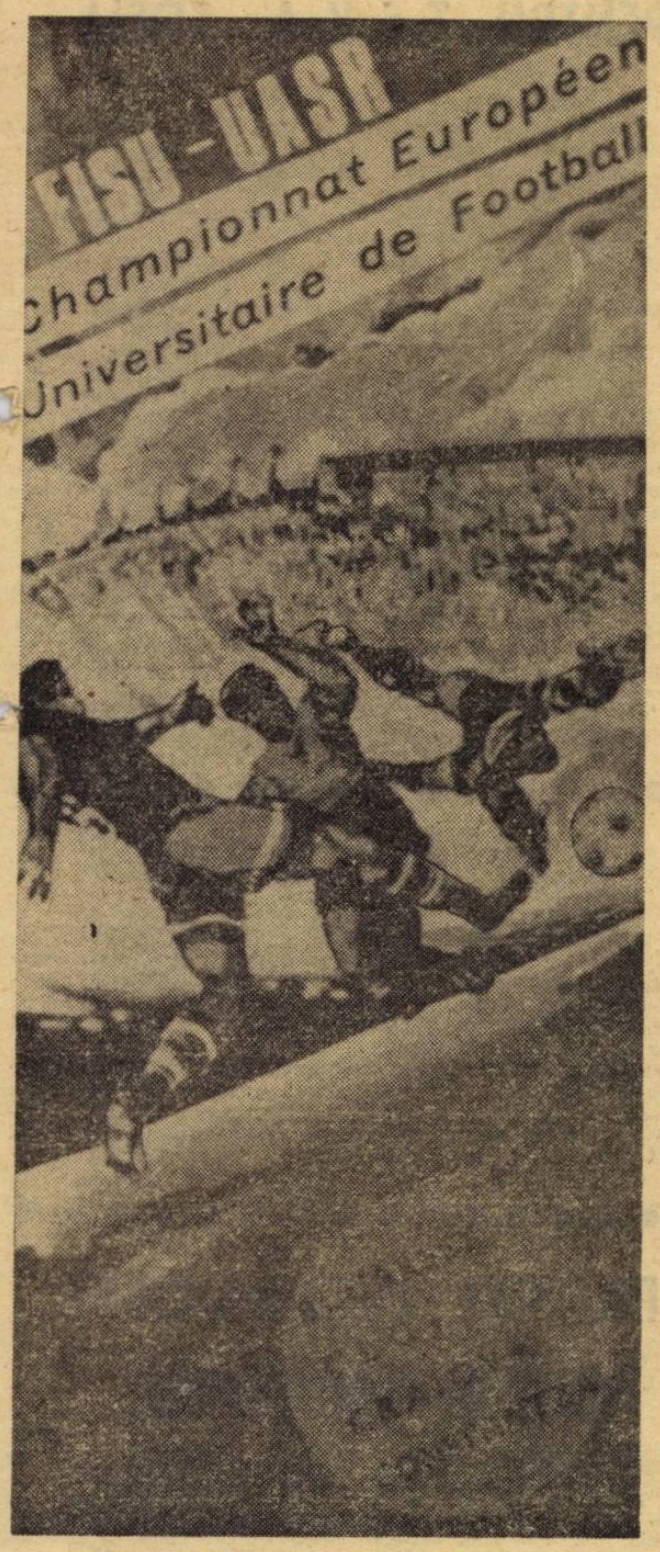

SUCCES !

De astăzi, timp de 12 zile, atenţia iubitorilor de fotbal din Craiova, Cluj, Bucureşti şi Constanţa (şi nu numai din aceste oraşe) va fi îndreptată spre jocurile uneia din cele mai tinere competiţii internaţionale : CAMPIONATUL EUROPEAN UNIVERSITAR.

Deşi la a treia sa ediţie, acest campionat şi-a cîştigat repede preţuire şi popularitate, dovadă numărul crescînd de echipe participante : de la 8 echipe în 1966, la 10 în 1970 şi 14 la actuala ediţie. În multe ţări, cum sînt Franţa, Belgia sau Spania, se acordă din timp atenţie pregătirilor echipelor, organizîndu-se stagii speciale, ceea ce constituie încă o mărturie a interesului tot mai mare acordat acestei întreceri studenţeşti. În acelaşi timp însă, participarea unor reprezentative valoroase, va imprima echilibru şi dîrzenie partidelor din grupe şi mai ales din faza finală a campionatului. În condiţiile prezenţei unor astfel de selecţionate credem că şi nivelul tehnic al întrecerii va atinge cote superioare ediţiilor precedente.

Lupta pentru titlu va fi înverşunată şi, sperăm, spectaculoasă. Concurenţa este mare. Reprezentativele din U.R.S.S. deţinătoarea titlului, Spania, Franţa, R.F. a Germaniei şi România au cele mai multe şanse. Dar din această luptă nu pot fi excluşi aşa-zişii outsideri ; echipele Cehoslovaciei, Angliei şi Ungariei pot produce surprize, care să schimbe cursul întrecerii. Perspectivele acestui campionat, în lumina unei participări valoroase, se anunţă frumoase, promiţînd, un succes deplin, care să consacre fotbalul european universitar.

Urăm succes tuturor selecţionatelor participante !

SISTEMUL DE DISPUTARE

În cadrul celor patru grupe, echipele vor juca după sistemul „fiecare cu fiecare" o singură dată şi în baza rezultatelor se va alcătui cîte un clasament, după criteriile clasice.

Primele două clasate din fiecare grupă se vor califica pentru sferturi de finală. În această etapă jocurile vor fi simple, eliminatorii, iar cîştigătoarele vor disputa semifinalele. Învingătoarele acestora vor juca în finală, cele învinse, pentru locurile 3—4. Deci, în total 32 de partide, la capătul cărora vom cunoaşte noua campioană a Europei.

GRUPELE ŞI PROGRAMUL

GRUPA I
CRAIOVA

U.R.S.S.
Cehoslovacia
Luxemburg
„U" Craiova II

GRUPA A II-a
CLUJ

Spania
Anglia
Iugoslavia
Bulgaria

GRUPA A III-a
BUCUREŞTI

Franţa.
Belgia
Ungaria
Sp. studenţesc II

GRUPA A IV-a
CONSTANŢA

România
Olanda
R.F. a Germaniei
Malta

În grupe au survenit modificări în urma retragerii selecţionatelor Tunisiei, Braziliei şi Israelului. Dintre reprezentativele solicitate să participe a răspuns afirmativ **Malta**, care a fost inclusă în grupa de la Constanţa, în locul Israelului. În celelalte două grupe descompletate, Comitetul de Organizare a propus şi delegatul comisiei tehnice F.I.S.U. a fost de acord, să fie admise „hors-concours", echipele secunde ale Universităţii Craiova şi Sportului studenţesc Bucureşti. Raţiunea acestei completări : grupele rămîn constituite cu cîte 4 echipe, iar una din ele, cea fără adversar oficial, are posibilitatea de a juca. Bineînţeles, cele două formaţii româneşti de club nu vor conta în clasamente. În aceste condiţii, programul jocurilor se prezintă astfel :

19 iulie : U.R.S.S. — „U" II Craiova, arb. **Şt. Mataizer**-Craiova, şi Cehoslovacia — Luxemburg, arb. **I. Szilvasi**-Ungaria (I) ; Spania — Bulgaria, arb. **I. Cîmpeanu**-Cluj, şi Anglia — Iugoslavia, arb. **P. Kozakov**-U.R.S.S. (II) ; Franţa — Sp. studenţesc **II**, arb. **Gh. Popovici**-Bucureşti, şi Belgia — Ungaria, arb. **H. I. Weyland**-R.F.G. (III) ; România — Malta, arb. **L. Raduncev**-Bulgaria, şi Olanda — R.F.G., arb. **A. Bentu**-Bucureşti (IV).

21 iulie : Luxemburg — „U" II Craiova şi U.R.S.S. — Cehoslovacia (I) ; Bulgaria — Iugoslavia şi Spania — Anglia (II) ; Ungaria — Sp. studenţesc II şi Franţa — Belgia (III) ; R.F. a Germaniei — Malta şi România — Olanda (IV).

23 iulie : Cehoslovacia — „U" II Craiova şi Luxemburg — U.R.S.S. (I) ; Anglia — Bulgaria şi Iugoslavia — Spania (II) ; Belgia — Sp. studenţesc II şi Ungaria — Franţa (III) ; Olanda — Malta şi R.F. a Germaniei — România (IV).

Întîlnirile de la Craiova şi Cluj vor începe la ora 16 şi 17,30, iar cele de la Bucureşti şi Constanţa de la ora 18, jucîndu-se, în continuare, la lumina reflectoarelor (primul meci va fi cel mai important).

Sferturile de finală la 25 iulie, la Constanţa : locul 1 din gr. I cu locul 2 din gr. IV (A) şi 1 IV — 2 I (B) ; la 26 iulie : 1 II — 2 III (C) şi 1 III — 2 II (D).

Semifinalele, la Constanţa, la 28 iulie : A—C şi B—D.

La 30 iulie, finala pentru locurile 3—4 şi 1—2.

BLITZ-INTERVIU

CU ANTRENORUL C. CERNĂIANU

Formăm numărul de telefon 917 (indicativul Eforiei Nord) 41731 şi la capătul celălalt al firului răspunde hotelul „Steaua de mare", iar după cîteva secunde vorbim cu **C. Cernăianu**, antrenorul principal al lotului reprezentativ universitar.

— Cum merg antrenamentele ? — îl întrebăm.

— Pînă acum bine. Marţi le-am pus punct, după ce de la partida amicală cu formaţia libaneză Regie du Tabac le-am continuat zilnic şi am susţinut două meciuri de pregătire cu Electrica şi Farul. Acum aşteptăm debutul în campionat

— Nici o defecţiune în lot ?

— Din fericire, nici una. Toţi jucătorii sînt în deplină sănătate şi aşteaptă cu încredere competiţia.

— Există interes la Constanţa în jurul acestui campionat ?

— Da. Şi pentru campionat, dar şi faţă de echipa noastră. La antrenamente, ca să nu mai vorbesc de jocuri, au asistat numeroşi spectatori, ceea ce mă face să cred că partidele se vor bucura de succes de asistenţă.

— Ce echipă preconizaţi pentru primul joc, cel cu Malta ?

— Ne-am fixat la următoarea : **ŞTEFAN — MIHAILA, PEXA, DESELNICU, VELEA — STRÎMBEANU, DINU — ŢARĂLUNGĂ, MIRCEA SANDU, OBLEMENCO, MARCU.**

— Ce şanse acordaţi echipei noastre ?

— Şanse are, dar întrecerea va fi dificilă. Aud că echipele participante au deplasat loturi valoroase. Echipa este pregătită, însă, să facă faţă oricărui adversar.

— Succes !

— Mulţumesc.

PREMIILE TURNEULUI

- **Primele trei clasate vor primi cîte o cupă şi medalii (aur, argint, bronz) din partea Comitetului de Organizare.**
- **Cupa fair-play (din partea U.A.S.R.) va fi atribuită celei mai sportive echipe.**
- **Cupa Federaţiei Române de Fotbal va reveni celei mai tehnice echipe.**
- **Premiul eficacităţii, dat de Ministerul Educaţiei şi Învăţămîntului, îi va primi echipa care va înscrie cele mai multe goluri.**
- **O cupă pentru golgeterul campionatului — din partea revistei „Fotbal".**
- **Ziarul „Sportul" va decerna un trofeu pentru „Cea mai populară echipă".**
- **Cel mai popular jucător va fi răsplătit cu cupa oferită de revista „Viaţa studenţească".**
- **Cupa tineretii, din partea ziarului „Scînteia tineretului", va fi atribuită echipei cu media de virstă cea mai mică.**

Alte numeroase premii vor fi oferite de comisiile locale de organizare, de întreprinderi şi instituţii.

LOTURILE DE ARBITRI

Jocurile vor fi conduse de arbitri aparţinînd ţărilor participante. Loturile pe grupe, sînt următoarele :

CRAIOVA : **A. Verbeke** (Franţa), **I. Szilvasi** (Ungaria), **Şt. Mataizer, Al. Ene, N. Mogoroaşe, V. Grigorescu** (Craiova), **I. Ritter** (Timişoara), **C. Petrea** (Bucureşti).

CLUJ : **P. Kozakov** (U.R.S.S.), **V. Albert** (Luxemburg), **I. Cîmpeanu, T. Gaboş, E. Călbăjos, I. Constantinescu, Gh. Vereş, I. Joldaş** (Cluj), **I. Drăghici** (Bucureşti), **S. Mureşan** (Turda), **C. Niţescu** (Sibiu).

BUCUREŞTI : **H. I. Weyland** (R.F.G.), **I. Klacianski** (Cehoslovacia), **Gh. Popovici, M. Popescu, R. Stîncan, Gh. Dragomir, Al. Pîrvu, M. Ciţu, Fr. Coloşi, Gh. Retezan, Gh. Limona, S. Stăncescu, N. Petriceanu, D. Gheţu** (Bucureşti).

CONSTANŢA : **A. Comecho** (Spania), **R. Matthewfon** (Anglia), **L. Raduncev** (Bulgaria), **Z. Drăghici, Gh. Manole, A. Pilosian** (Constanţa), **A. Bentu, C. Manuşaride, A. Münich, C. Ghemigeaa, R. Stîncan, M. Popescu** (Bucureşti).

Delegările au fost efectuate pentru toate jocurile din grupe.

DOCUMENTAR

• 1966 : SPANIA • 1970 : U.R.S.S. • 1972 : ?

Competiţia studenţilor europeni şi-a început existenţa în anul 1966, cînd Spania a găzduit prima sa ediţie şi tot ei i-a revenit titlul. Reprezentativa noastră a ocupat locul 3, cucerind medaliile de bronz. Cele opt echipe participante au fost împărţite în două grupe, după care s-au disputat partidele pentru stabilirea clasamentului general. Iată rezultatele tehnice :

EDIŢIA I, 25.VII—3.VIII 1966

Grupa 1 (la Pontevedra şi Santiago)

România — Franţa 2—0 (1—0)
Au marcat : **Lucescu şi Libardi**
Spania — Olanda 2—1 (1—0)
România — Olanda 5—2 (4—0)
Au marcat : **Ciornoavă (3), Lucescu, Marcu.**
Spania — Franţa 1—0 (0—0)
Spania — România 2—0 (2—0)
Olanda — Franţa 2—0 (1—0)

Clasamentul

1. SPANIA	3	3	0	0	5—1 6
2. **România**	3	2	0	1	7—4 4
3. Olanda	3	1	0	2	5—7 2
4. Franţa	3	0	0	3	0—5 0

Grupa 2 (la Vigo)

Turcia — Portugalia 0—0
Iugoslavia — R.F.G. 2—0 (0—0)
R.F.G. — Portugalia 3—1 (2—1)
Iugoslavia — Turcia 3—0 (1—0)
Iugoslavia — Portugalia 6—0 (1—0)
Turcia — R.F.G. 0—0

Clasamentul

1. IUGOSLAVIA	3	3	0	0	11—0 6
2. R.F.G.	3	1	1	1	3—3 3
3. Turcia	3	0	2	1	0—3 2
4. Portugalia	3	0	1	2	1—9 1

Pentru locurile 7—8 :

Franţa — Portugalia 5—0 (3—0)

Pentru locurile 5—6 :

Olanda — Turcia (neprez.) 3—0

Semifinale :

Spania — R.F. a Germaniei 3—1 (2—0)
Iugoslavia — România 1—0 (1—0)

Pentru locurile 3—4 :

România — R.F.G. 2—1 (0—0)
Au marcat : **Ciornoavă şi Libardi**

Finala :

Spania — Iugoslavia 3—0 (2—0)

Clasament final : 1. SPANIA, 2. Iugoslavia, 3. România, 4. R.F.G., 5. Olanda, 6. Turcia, 7. Franţa, 8. Portugalia

EDIŢIA A II-a, 16.VII—26.VII 1970

A doua ediţie a fost organizată în Iugoslavia, între 16 şi 26 iulie 1970, în trei oraşe (Skopije, Bitolia şi Tetovo), sediile celor trei grupe în care au fost repartizate ţările înscrise (10). Rezultatele tehnice :

Grupa 1 (Skopije) :

Anglia — Belgia 1—1 (1—1)
Franţa — Iugoslavia 3—1 (0—1)
Belgia — Iugoslavia 2—1 (2—0)
Anglia — Franţa 0—0
Anglia — Iugoslavia 5—1 (2—0)
Franţa — Belgia 1—0 (0—0)

Clasamentul

1. FRANŢA	3	2	1	0	4— 1 5
2. Anglia	3	1	2	0	6— 2 4
3. Belgia	3	1	1	1	3— 3 3
4. Iugoslavia	3	0	0	3	3—10 0

Grupa 2 (Bitolia)

Spania — R.F.G. 1—1 (1—1)
U.R.S.S. — Spania 1—1 (0—1)
U.R.S.S. — R.F.G. 2—1 (1—1)

Clasamentul

1. U.R.S.S.	2	1	1	0	3—2 3
2. Spania	2	0	2	0	2—2 2
3. R.F.G.	2	0	1	1	2—3 1

Grupa 3 (Tetovo)

România — Olanda 5—1 (3—0)
Au marcat : **Ţarălungă, Barbu, Adam (2), Uifăleanu**
România — Cehoslovacia 0—0
Cehoslovacia — Olanda 0—0

Clasamentul

1. ROMANIA	2	1	1	0	5—1 3
2. Cehoslovacia	2	0	2	0	0—0 2
3. Olanda	2	0	1	1	1—5 1

Sferturile de finală
(Bitolia, Tetovo, Skopije)

U.R.S.S. — Cehoslovacia 3—1 (1—1)
România — Belgia 4—0 (2—0)
Au marcat : **Duţan (2), Adam, Ţarălungă**
Spania — Anglia 3—2 (1—1)
Franţa, calificată direct în semifinale

Semifinalele (Skopije, Bitolia)

U.R.S.S. — România 2—2 (1—0)
6—5 la 11 m
Au marcat: **Adam (5), Codrea, Ion Vasile**
Spania — Franţa 3—1 (2—0)

Finala (Skopije) :

U.R.S.S. — Spania 2—1 (2—0)

Pentru locul 3 (Tetovo) :

Franţa — România 2—1 (2—1)
A marcat : **Barbu**
România a folosit jucătorii : Moldovan, Ion Vasile — Creţu, Pexa, Mândoiu, Codrea, Soptereanu — Strîmbeanu, Mustăţea, Petrovici, Anca — Uifăleanu, Adam, Ţarălungă, Barbu, Duţan, Naidin.
Clasament final : 1. U.R.S.S., 2. Spania, 3. Franţa, 4. România

SOSESC PARTICIPANTELE LA TURNEUL DE JUNIORI „PRIETENIA"

Luna aceasta, țara noastră este gazda multor sportivi de peste hotare. Printre ei, se numără și fotbaliștii juniori din reprezentativele țărilor socialiste, participante la tradiționalul Turneu „PRIETENIA", ajuns la a VI-a sa ediție. Cum se știe, **această interesantă competiție a tineretei se va desfășura între 26 iulie și 6 august în țara noastră, mai precis la Timișoara** (orașul în care vor fi cazate toate participantele), **Arad, Reșița, Lugoj** și **Caransebeș.** Echipele — 10 la număr (România ia parte cu două selecționate) — sînt împărțite în două grupe : **Cehoslovacia, Cuba, Polonia, U.R.S.S.** și **România I** (gr. I), **Bulgaria, R.D. Germană, R.P.D. Coreeană, Ungaria** și **România II** (gr. a II-a).

Delegațiile sportive vor începe să sosească de săptămîna viitoare. Prima urmează să vină selecționata Cubei : la 23 iulie. Cubanezii, prezenți la toate edițiile disputate pînă acum, și-au anunțat lotul de jucători, pe care-l prezentăm în fotografia alăturată.

Lotul cubanez își va continua drumul de la București la Timișoara, unde își va încheia pregătirile.

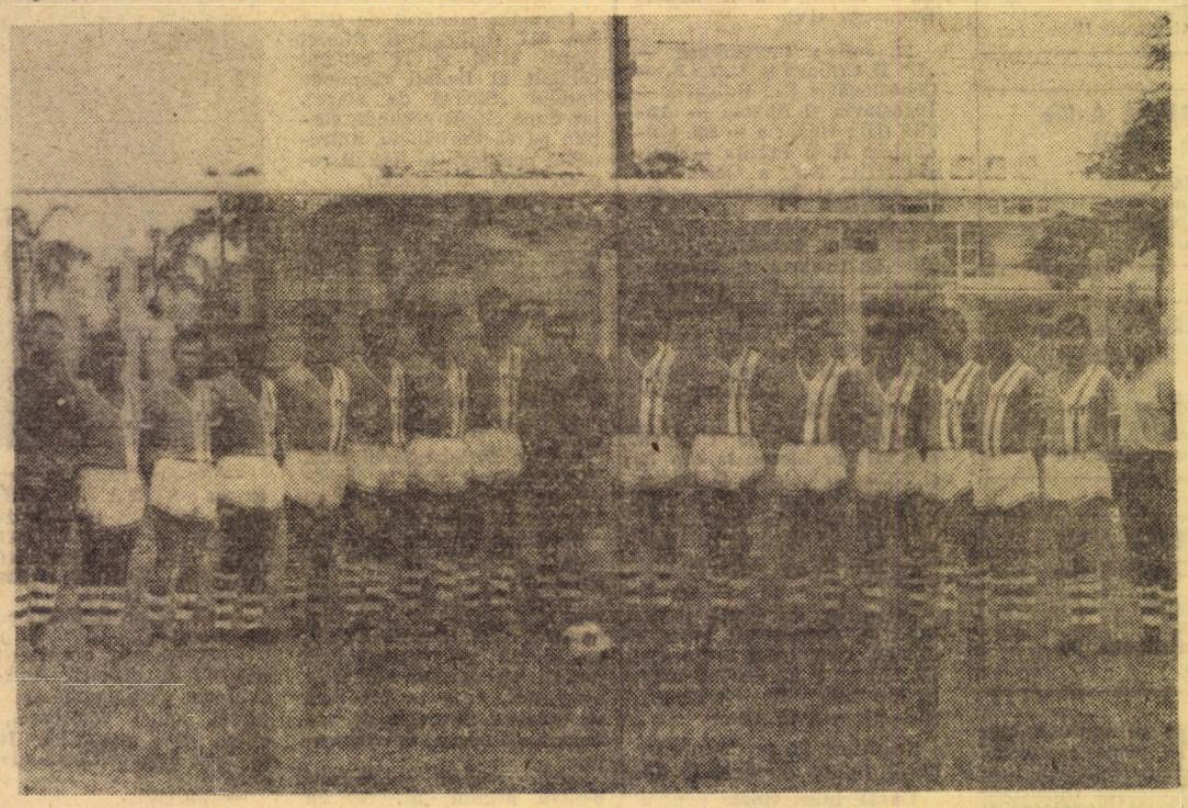

CORESPONDENȚĂ DIN BULGARIA

AL 16-lea TITLU PENTRU Ț.S.K.A. SOFIA

Ț.S.K.A. Sofia a cîștigat al 16-lea titlu al său, iar marea sa rivală, Levski Spartak *a ocupat locul secund. Clasamentul campionatului bulgar, recent încheiat, n-a prezentat nici o modificare — pentru locurile sale de frunte — față de precedentul. Concluzia generală, însușită de toți comentatorii, a fost aceea că întrecerea n-a reprezentat o atracție cu totul deosebită. Pentru prima oară în istoria fotbalului bulgar prima divizie a avut 18 participante ; dar se pare că formula are mai multe dezavantaje decît foloase...*

Campioana, Ț.S.K.A., *și-a ținut echipa ; din vechea formație nu au mai rămas decît* Gaganelov, Penev *și* Jekov. *Dar, cu toate acestea, jocul său nu a avut oscilări și nici căderi. Sigur că nu putem vorbi de o formație cu potențialul acelei garnituri care îi cuprindea pe* Boșkov, Manolov, Naidenov, Kolev *etc. Dar fotbalul său a prezentat mult mai mare stabilitate în raport cu al celorlalte formații. Campioana s-a instalat pe locul prim din start și nu l-a mai cedat pînă la sfîrșit. Pe toată durata sa, întrecerea n-a avut decît două protagoniste :* Ț.S.K.A. *și* Levski Spartak *care au și terminat la mare distanță față de restul echipelor.*

Această realitate a făcut pe mulți specialiști să atragă atenția asupra necesității ca un echilibru mai pronunțat să domine campionatul. Un fapt caracteristic, tot la acest capitol : doar șase echipe au terminat competiția cu un golaveraj pozitiv.

În clasamentul sportivității, locul întîi a revenit echipei Beroe Stara Zagora. *Așteptăm acum noua ediție a cărei începere a fost fixată la 12 august.*

STEFAN NOYKOV
Sofia, iulie

BEST SE CĂIEȘTE...

Năstrușnicul **George Best** continuă suita faptelor lui nebunești. După ce a părăsit pe **Manchester United,** după ce a anunțat sus și tare că a terminat cu fotbalul, **O'Farrel,** directorul tehnic al cunoscutului club englez s-a pomenit cu internaționalul irlandez, în persoană, cerîndu-și scuze și rugînd să fie admis la antrenamente

O'Farrell a decis ca, pînă la luarea unei hotăriri de către comitetul director al clubului, **Best** să se antreneze cu echipa de rezerve. La prima ședință de antrenament a acestei formații au venit 5000 suporteri ai lui **Manchester United,** mai corect spus ai... năstrușnicului Best.

FACCHETTI DESPRE „SQUADRA AZZURRA"

Facchetti, „port-drapelul" lui Internazionale Milano și fost senator de drept în reprezentativa Italiei, admirat cu ani în urmă și pe gazonul stadionului „23 August" din Capitală, va împlini în scurtă vreme 30 de ani. Este, desigur, o vîrstă la care mulți dintre fotbaliști își amintesc de retragre. Dar simpaticul *Giacinto* nici nu se gîndește la o asemenea alternativă. Mai bine zis : nu se gîndea, pentru că, iată, după cele două jocuri cu Belgia din sferturile de finală ale C.E., *Valcareggi* nu l-a mai selecționat în noua echipă a Italiei, aceea care a evoluat la București și la Sofia.

La puțină vreme după aflarea deciziei selecționerului italian, intervievat de ziariști, *Facchetti* a dat cîteva răspunsuri interesante mai ales cele privind trecutul și viitorul squadrei azzurra. Să reținem cîteva dintre ele :

„Cu cîtva timp în urmă am declarat că formația R.F. a Germaniei va proba în scurtă vreme valoarea sa. Și, iată, triumful din campionatul Europei. Reprezentativa vest-germană posedă calitățile care au făcut din calcio un precursor și un rege de necontestat al continentului. Echipa lui Müller îl completează azi cu un maximum de elemente capabile să apere și să atace cu același randament, cu aceeași oportunitate și siguranță. Și atunci, cum poate fi împiedicată această echipă să cucerească titlul european și, în doi ani, un campionat mondial care se va disputa pe teritoriul său ?

„Squadra" este, într-un fel, victima uzurii puterii și ceea ce a făcut forța sa se întoarce acum împotriva ei. Amintiți-vă de meciurile noastre cu Belgia. Cîțiva jucători au în echipa reprezentativă alt rol decît la cluburile lor (Burgnich, Mazzola). Este o explicație a înfrîngerii. Eu cred, totuși, că fotbalul nostru, chiar dacă nu se mai află în avangarda soccerului european, are suficient de mulți fotbaliști valoroși pentru a rămîne printre cele mai bune din Europa și din lume".

VEȘTI DIN ALGER

CURSA LUI MACRI CONTRA RETROGRADĂRII...

„Trebuie să spunem că românul își conduce oamenii ca un adevărat strateg. Nimic nu este lăsat hazardului, neprevăzutului, totul este calculat și anticipat, într-un cuvînt, directorul tehnic al lui N.A.R.A. nu avansează un pas dacă nu este sigur că terenul a fost pregătit cum se cuvine..." Cu aceste cuvinte, ziarul **„Bilans"** din **Tunisia** începe larga prezentare pe care o dedică performanței realizate de compatriotul nostru **Dumitru Macri** în fruntea echipei N.A.R.A. După 10 etape, această formație se găsea pe ultimul loc și nimeni nu-i acorda vreo șansă să se salveze ; în clasamentul final o găsim pe locul 6 !

„...În cîteva cuvinte, iată programul pe care tehnicianul român și l-a propus ca să redea jucătorilor încrederea în forțele lor ; să elimine elementele fără calități de bază susceptibile de a le garanta progresul ; revederea problemei apărării, foarte permeabilă și slăbită și de sistemul marcajului individual. Rezultatul : entuziasmul regăsit, atacanții au început să marcheze cu o constanță de admirat, apărarea a închis culoarele spre propria poartă, grație ideii de a acționa în zonă. Pentru a salva pe N.A.R.A., Macri a muncit fără răgaz, el nu și-a menajat forțele dar nici pe cele ale elevilor săi, reușind să realizeze cu fiecare vizibile progrese. Cazul cel mai interesant ni se pare acela al lui Ait Chegou Djilali care a slăbit 7 kilograme spre a atinge condiția de formă ideală pentru el..." Mai spicuim din cuprinsul largului comentariu dedicat reușitei lui **Macri : „Acest fost internațional român, cu 39 de prezențe în reprezentativă, și-a cucerit simpatia și bunele aprecieri într-un timp record, datorită competenței lui și, mai cu seamă, datorită unei munci fără răgaz. Nu știm care antrenor ar fi încercat salvarea unei echipe pe care a găsit-o în situația în care Macri a găsit-o pe N.A.R.A."**

FRUNȚI ÎNCRUNTATE DUPĂ VICTORIE...

„Cupa Independenței" ocupă acum întregul spațiu dedicat fotbalului de presă, de radio și de televiziune în **Brazilia.** E cu totul curios însă că, față de alte finaluri victorioase, **Brazilia** nu mai cîntă și dansează... Succesul de acum parcă a turnat mai mult îngrijorare decît entuziasm în inimile zecilor de milioane de suporteri ai campionilor lumii. Și poate mai bine ca oricine a exprimat starea de spirit **Vicente Feola,** care, în seara cîștigării finalei, declara : **„...Bine, cel puțin, că sîntem calificați de drept la viitorul campionat mondial..."**

Vola să spună, adică, omul care a dus **Brazilia** la titlul din 1958 că, așa cum se prezintă astăzi reprezentativa, ea nu putea garanta — mai cu seamă că preliminariile ar fi venit foarte repede — cîștigarea unui loc dintre cele 16 ale turneului din 1974. În adevăr, și suita rezultatelor o demonstrează foarte clar, așa cum cifrele nu reușesc totdeauna s-o facă în fotbal : formația lui **Zagalo** s-a vestejit față de jocul cu care a zmuls cununa de lauri în Mexic. Și nu-i vorba aici numai de jucătorii de clasă supremă, ci și de noii veniți, se înțelege.

Cînd **Pele** s-a retras din națională era sigur că înlocuitor pentru el nu se va găsi prea curînd. Dar existau speranțe pentru o zvîcnire a lui **Gerson** ca și — mai cu seamă — pentru apariția pe firul marii consacrări a lui **Rivelino.** Nici unul și nici celălalt dintre acești jucători — unul confirmat ca super clasă, celălalt presupus a o avea — nu au strălucit în această foarte eloventă verificare. **Zeze Moreira,** alt mare nume dintre antrenorii brazilieni, rezuma astfel secretul victoriei finale a Braziliei : **„N-am regăsit din repertoriul mexican decît răbufnirile pline de reușită ale lui Jairzinho".** Într-adevăr, se pare că numai „pantera" de pe extrema dreaptă a avut forța să decidă pentru echipa lui rezultatul în cele două partide așa de importante, cu **Scoția** și cu **Portugalia.**

Dintre tineri, nici unul n-a izbucnit pe scena internațională ca un mare și autentic talent. **Vantuir** sau **Neto, Leivinha** sau **Dario** au reprezentat multă dorință de afirmare, multă ambiție dar atît. S-a vorbit insistent despre absenții mexicani — în afara lui **Pele,** dispărut din echipa națională din propria voință — despre **Everaldo,** despre **Piazza. Everaldo,** mai cu seamă, e citat ca un element care ar fi contribuit infinit mai mult la constanța comportării reprezentativei decît a făcut-o înlocuitorul său.

Pentru **Zagalo** cîștigarea **„Cupei Independenței",** departe de a reprezenta un argument al liniștii și siguranței pentru **„Weltmeisterschaft" 1974,** a constituit mai degrabă o probă asupra nesiguranței viitor al campionilor lumii. Ceea ce a apărut în Mexic ca o prezicere a răuvoitorilor, a celor presupuși a nu simpatiza Brazilia, devine acum un fapt foarte probabil. S-a spus atunci că, în 1974, fără **Pele** și **Gerson, Brazilia** poate pierde nu numai locul întîi, ci și unul pe podium... Vi se pare hazardată, astăzi, această afirmație ?

Carnet extern

IARĂȘI AUSTRALIENII...

Urmărim de ani de zile ofensiva fotbalului pe pămîntul Australiei. Succesele nu lipsesc. Mai cu seamă cele de public. Pentru că celelalte, din competiție, apar mai greu pentru soccerul de la Antipozi. Dar înregistrăm cu simpatie ofensivele pe care australienii le declanșează la fiecare apropiere a unui nou campionat mondial. Fiindcă ei au această mare dorință: să ajungă într-un turneu final al competiției supreme judecînd, și nu fără temei, că numai o asemenea ieșire în marea arenă internațională reprezintă un început de consacrare.

Deci e tot așa și acum, în anul preliminariilor lui „WELTMEISTERSCHAFT", cînd Australia — poate mai mult ca niciodată în campaniile pregătitoare ale competiției supreme — se frămîntă, se agită și încearcă punerea pe picioare a celui mai grandios plan de bătălie. O etapă pregătitoare, oarecum, a campaniei a reprezentat-o veritabila avalanșă de turnee pe care federația a patronat-o. Unele dintre cele mai mari și mai cunoscute echipe ale continentelor de vîrf din fotbal, America de Sud și Europa, au fost în marile orase australiene și interesul publicului, ca și emulația stîrnită printre echipele autohtone, s-au ridicat la așteptările organizatorilor.

Vine acum acțiunea propriu zisă. Pentru prima oară în suita tentativelor sale de a ajunge la un turneu final de campionat suprem, echipa Australiei va beneficia de o pregătire comună de patru luni încheiate. La acestea se vor adăuga cele două luni prevăzute pentru turnee în Europa. Programul a atins forma sa definitivă, există garanția sumelor necesare, consultanți de mare faimă au revăzut planul antrenamentelor și și-au pus semnăturile lor prestigioase în josul paginilor: ALF RAMSEY și HELMUTH SCHÖN.

Ca să ne dăm seama cît de mult țin australienii la o lansare fotbalistică, o să cităm cuvintele ministrului sportului, M. WILLIS, care a spus, printre altele, următoarele la reuniunea federației de specialitate care a reprezentat declanșarea planului „Socceroo", așa cum se numește planul de atacare a unui loc în turneul final al C.M. 1974: „DORIM MULT SĂ REALIZĂM ȘI ÎN FOTBAL PENTRU AUSTRALIA CEEA CE AM REUȘIT PÎNĂ ACUM ÎN NATAȚIE ȘI TENIS".

Să urmărim această nouă tentativă australiană. Și să-i dorim succes pentru că el ar reprezenta o mare victorie pentru fotbal în general, coincizînd cu o prețioasă cucerire geografică...

ef. i.

PRONOSPORT

Pronosticurile noastre la Concursul nr. 30 din 23 iulie 1972 :

1.	Vict. Roman — Unirea	X2
2.	CFR Pas. — Dunărea	1X
3.	Ceahlăul — Petrolul	1
4.	Fl. r. Buc. — Autobuzul	2
5.	TMB — Tehnometal	1
6.	Sirena — Laromet	X2
7.	Poiana — Prahova Pl.	1
8.	Carpați — Victoria Fl.	1
9.	Caraiman. — Met. Plop.	1X2
10.	UM Tim. — Vulturii Lug.	1
11.	Vitrometan — UPA Sibiu	X
12.	Metalul CM — CFR Sig.	1X
13.	CSM Sibiu — Gaz metan	1

RELUARE A ATACULUI ?

Nu, nu vă grăbiți. Instantaneul vă dă impresia că asistați la o spectaculoasă reluare cu capul a mingii de către atacant ; dar nu este așa. Cel care intervine este... un fundaș, care înlătură pericolul cu prețul unui corner.

N-A PĂRĂSIT POARTA !

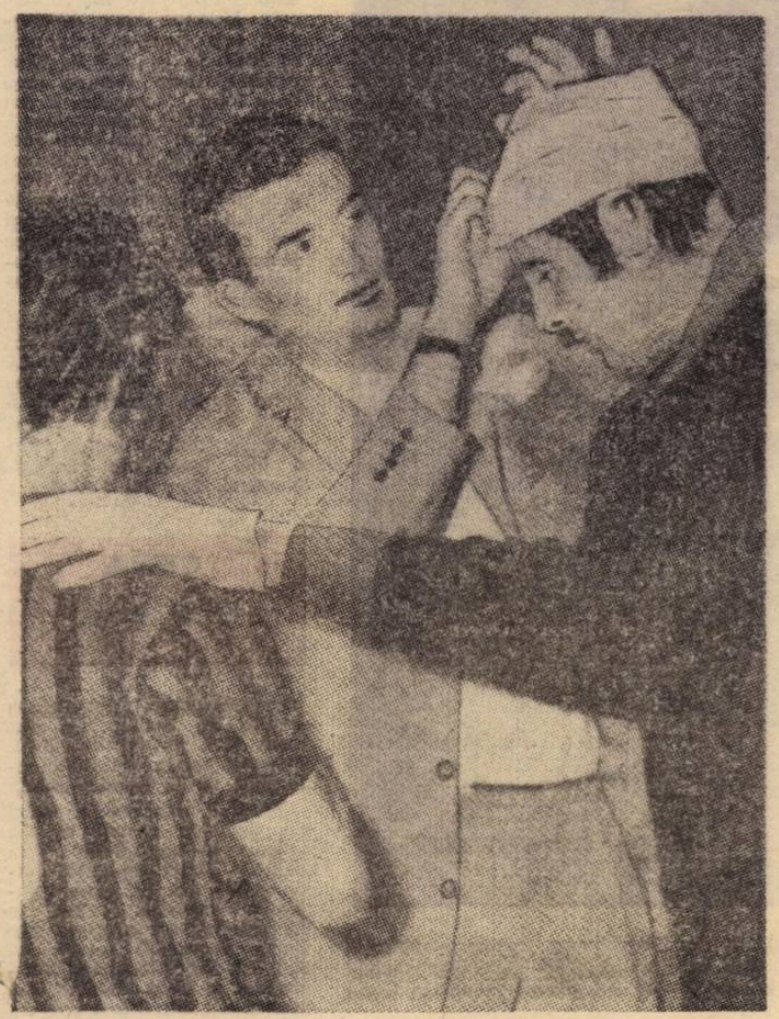

În finala Cupei Italiei, portarul lui Milan, Cudicini, a suferit o accidentare destul de serioasă la cap, în urma unei ciocniri. El n-a părăsit însă poarta. Medicul echipei i-a aplicat un bandaj și înaltul apărător al buturilor formației din Milan a rămas în teren. Și a avut și satisfacția ca echipa lui să cucerească trofeul.

LUCRURILE MERGEAU PREA BINE !

De curînd s-a înregistrat concedierea antrenorului echipei vest-germane Kickers Offenbach, **Kuno Klotzer.** Nimic senzațional pînă acum, firește. Dar marea mirare va veni cînd veți afla că **Klotzer** a promovat echipa în prima ligă a campionatului și, mai departe, a realizat cu ea nu mai puțin de 44 de victorii consecutive. Drept mulțumire i s-a pus foaia de concediere în mînă. Dar se pare că direcția clubului din Offenbach deține recordul acestor concedieri: în mai puțin de patru ani a schimbat ... șase antrenori — **Baluses, Oswald, Ceaikowski, Schmidt, Gutendorf, Klotzer.**

„DEMONSTRAȚIA" SANTOS DE LA DJAKARTA

Faimosul club brazilian a evoluat în capitala Indoneziei, în compania unei selecționate locale. Cu un sfert de oră înainte de terminare, la situația de 3—1 pentru brazilieni, a izbucnit un violent incident pe teren. Au participat toți jucătorii, cei de pe banca de rezerve, masorii. Singurul care s-a refugiat la cabină a fost **Pelé.** Peste 100 de polițiști, înarmați cu bastoane care provocau descărcări de curent electric, au reușit abia după 10 minute să restabilească... pacea în teren. Meciul s-a reluat, gazdele au marcat un gol și, în final, duelul a reînceput. De data aceasta și arbitrii au intrat în atenția recalcitranților jucători. Astfel că amintirea meciului lui Santos la Djakarta va dăinui și prin alte elemente decît cele ținînd strict de fotbal.

NOVAK VA DEMISIONA ?

Înaintea reuniunii anuale a Federației cehoslovace, multe dintre ziarele din Praga, Bratislava au dat ca foarte probabilă demisia lui **Ladislav Novak** din funcția de selecționer al echipei naționale. Era anunțat ca succesor al său, **Jezek,** care a realizat mari succese, cu ani în urmă, cu Sparta Praga și care a funcționat, în ultimii trei ani, la A.D.O. Haga. Dar discuțiile din cadrul citatei reuniuni au subliniat că este util ca **Novak** să rămînă mai departe, el fiind solicitat să abandoneze proiectul demisiei și al trecerii ca antrenor principal al clubului Lokomotiv Kosice. Lucrurile nu sînt definitiv lămurite. O decizie va fi luată în toamnă, cînd Biroul federal va ține ședința de pregătire a noului sezon.

extern MAGAZIN extern

„PISICA" A FOST MAI IUTE !...

Rapiditatea execuției sau intervenției este hotărîtoare într-un meci și poate fi salvatoare în unele situații din fața porților. Portarul Bonetti (Chelsea) **își dovedește calitățile și-și onorează porecla de „pisică" printr-un salt pe cît de prompt pe atît de rapid. Un salt care a făcut zadarnică așteptarea lui** Heighway (**Liverpool**) — **ultimul din stînga — și l-a scutit de intervenție pe fundașul** Webb, **plasați amîndoi pentru a intercepta mingea centrată de pe stînga.**

UN SPECIALIST ÎN CICLISM

Acesta este RAYMOND GOETHALS, selecționerul reprezentativei BELGIEI. Mare admirator al lui EDDY MERCKX, el nu pierde nici o cursă importantă din calendarul competițional, bineînțeles cînd națională îi dă răgaz. Comentatorii sportului cu pedale îl consultă adeseori pentru pronosticuri înaintea curselor importante. Așa au făcut și acum, cu turul FRANȚEI, cînd i-au solicitat să indice pe primii cinci din clasamentul general. Iată previziunile lui Goethals ; MERCKX (se înțelege...), ZOETEMELCK, OCANA, POULIDOR, GUIMARD. El a mai... prezis că diferența între primul și al zecelea clasat în ordinea generală va fi de 4 minute !

OPT ANI DE REAMENAJĂRI !

Chelsea, clubul englez care a făcut să se vorbească mult în ultimele sezoane despre el, ține să se prezinte sub toate aspectele la înălțime. Cîștigătoarea „Cupei Angliei" 1970 și a „Cupei cupelor" 1971 anunță mari lucrări de reamenajare ale stadionului său, operațiune care se va termina peste opt ani! Atunci stadionul său va fi cel mai modern din toată Anglia. Toate locurile vor fi acoperite, grație unei copertine ancorată pe cabluri; tribunele vor fi apropiate la patru metri de tușele terenului — distanța, în momentul de față, fiind de 15 metri.

JONGLERII...

Nu trebuie să mire îndemînarea fotbaliștilor africani. Pe lîngă faptul că sînt dotați cu calități native excelente pentru fotbal (elasticitate, viteză, detentă), ei exersează mult cu balonul la antrenamente. Simt o adevărată plăcere să jongleze cu mingea, așa cum se vede din fotografie.

FOTBALUL FEMININ CUCEREȘTE AFRICA

Fotbalul feminin — ce pare că a stagnat în Europa, în ciuda recunoașterii lui de U.E.F.A. — a cucerit... Africa ! Echipe au fost constituite în Republica Zair, dar ele nu dispută decît meciuri amicale. Și în Republica Mali fotbalul este, de asemenea, practicat de tinerele fete, dar sub o formă care aduce mai mult cu dansurile populare : fiecare echipă e alcătuită din cîte 15 jucătoare, iar echipamentul n-a fost codificat, ceea ce dă posibilitatea să vezi tinere jucătoare îmbrăcate în rochii lungi disputîndu-și balonul...

● Multe schimbări de antrenori ai echipelor iugoslave din prima divizie: **Zebec,** cunoscutul fost internațional reîntors din R.F. a Germaniei unde a antrenat pe Stuttgart, a preluat direcția tehnică a lui Hajduk Split; **Bobek,** un alt fost internațional de renume, a fost numit director tehnic al clubului Dynamo Zagreb; **Ghegici,** care a antrenat pînă acum pe Sarajevo a trecut la Galatasaray Istanbul, iar **Drenovan,** revenit din Tunisia, a devenit antrenorul principal al lui Borac.

● Cupa pentru cel mai bun arbitru italian al sezonului a revenit lui **Sergio Gonella.**

● Feyenoord trece la represalii... Pentru că Anderlecht a admis transferarea lui **Mulder** la Ajax, internaționalul olandez fiind solicitat și de clubul din Rotterdam, Feyenoord, a anunțat că nu va mai disputa cele două partide amicale cu campioana Belgiei, prevăzute pentru 5 august la Rotterdam și 23 august la Bruxelles.

● Deoarece federația Irlandei de Nord a anunțat retragerea cu toate echipele sale din cupele europene, locul rămas liber în „Cupa U.E.F.A." urmează să fie atribuit federației portugheze.

● „Kicker", cunoscuta publicație vest-germană a făcut un clasament al celor mai buni jucători ai sezonului 1971/72. În categoria jucătorilor de categorie mondială apar patru nume: **Beckenbauer, Netzer, Müller** și... **Breitner.** Acesta din urmă, notați bine, a disputat prima sa partidă internațională în octombrie 1971 !

● **Uwe Seeler** a jucat, recent, veritabilul său meci de adio sub culorile lui S.V Hamburg: într-o partidă amicală cu T.S.V. Westerland, el a marcat patru goluri. După care a predat tricoul cu nr. 9 unui junior care îl va succeda în prima formație.

● Ujpesti Dozsa a terminat cu autoritate campionatul Ungariei. Nu numai cu 7 puncte avantaj, dar și cu o victorie categorică (6—1) în fața celei de a doua clasate, Salgotarjan. Să mai notăm că, în clasamentul final, Ferencvaros este întrecută de o altă reprezentantă a provinciei, Tatabanya. Luînd în discuție rezultatul de egalitate înregistrat în partida M.T.K. — Egyetertes, singurul care asigura evitarea retrogradării ambelor echipe, și considerînd că meciul nu a fost disputat în mod sportiv, forul din Budapesta a decis ca în acea partidă să nu se acorde, nici un punct celor două formații și să li se scadă și cîte două din totalul de care dispuneau în clasament.

FOTBAL

REDACȚIA ȘI ADMINISTRAȚIA
str. V. Conta nr. 16, etajul V, București, sectorul I, telefoane 11.10.05 (centrală), 12.95.96

Prezentarea artistică : **Liviu BOBOCEA**
Prezentarea grafică : **Alexandru MUSCA**

FACEȚI CUNOȘTINȚĂ CU ADVERSARELE REPREZENTANTELOR NOASTRE

CUPELE EUROPENE 1972-73

Sorții au stabilit, recent la Zürich, programul primului tur din cupele europene, fixat la 13 și 27 septembrie. La aceste date, se vor disputa cele 124 de partide tur-retur, dintre care cîteva constituie adevărate „capete de afiș": **Olympique Marseille — Juventus Torino, T.S.K.A. Sofia — Panathinaikos, S. W. Innsbruck — Dinamo Kiev, Sporting Lisabona — Hibernians Edimburg, F.C. Aberdeen — Borussia Mönchengladbach** ș. a.

În același timp, sorții au desemnat și adversarele reprezentantelor noastre — **F.C. Argeș, Rapid, U.T.A.** și **„U" Cluj**, pe care vi le prezentăm în rîndurile care urmează, o dată cu programul jocurilor din cele trei cupe.

S.C. ARRIS BONNAWEG — stopată, de regulă, în primul tur

S.C. Arris Bonnaweg pentru prima oară la Pitești! Ea este, de altfel, și prima formație din Luxemburg care ne vizitează țara. Bonnaweg, un cartier al orașului Luxemburg (cartierul are 40 000 de locuitori) este mîndru că participă în competiția nr. 1 din Europa. După ce a cîștigat titlul în 1964 și 1966, Cupa în 1967, iată că acum, după o dispută extrem de pasionantă cu U.S. Rummelingen, **Arris** cucerește titlul din nou. Ea a totalizat 31 de puncte, față de 30 cîte a avut U.S. Rummelingen, avînd 14 victorii, 3 jocuri egale și 5 înfrîngeri. A marcat 59 de goluri și nu a primit decît 20.

Cei mai buni jucători ai formației sînt mijlocașii **Weiss** — internațional. **Römer** și **Fandel** (din echipa națională de tineret) și **Kirchen**, golgeterul echipei.

Antrenorul formației este **Marcel Welter**, care a declarat că partida este foarte grea în compania formației lui Dobrin, dar cel mai important lucru e să ai contacte cu echipele bune de pe continent.

CUPA CAMPIONILOR EUROPENI

Arris Bonnaweg nu a trecut niciodată de primul tur al competițiilor europene. În edițiile precedente ale C.C.E. ea a fost eliminată de Benfica Lisabona cu 1—5, 1—5, de **Linfield Belfast** cu 1—6 și 3—3, în Cupa cupelor de **Olympique Lyon** cu 0—3 și 1—2, iar în Cupa U.E.F.A. (fosta Cupă europeană a tîrgurilor) de **Sampdoria** cu 0—2 și 0—1 și de **S.C. Liège** cu 0—2 și 0—2. Prin urmare, în toate aceste meciuri **S.C. Arris Bonnaweg** nu a reușit nici o victorie, a terminat doar o dată la egalitate.

Campionatul Luxemburgului va începe în prima duminică a lunii septembrie. Deci, pînă la meciul cu F.C. Argeș, ea va susține două meciuri de campionat. Meciul de la Bonnaweg cu F.C. Argeș se va desfășura în nocturnă pe micul dar cochetul „Parc des Sports", care nu are decît 5 000 de locuri, deci va fi, ca de obicei, arhiplin.

LANDSKRONA BOYS — învingătoarea unei finale senzaționale

Nu de mult a avut loc o finală puțin obișnuită, unică în Suedia și poate și în întreaga lume. Pentru a se decide cîștigătoarea Cupei Suediei a fost nevoie de trei partide a cîte 120 de minute... Deci, 360 de minute de joc. Finaliste, două echipe care vor fi adversare ale unor formații românești: **Landskrona Boys** (cu Rapid în Cupa cupelor) și **I.F.K. Norrköping** (cu U. T. A. în cupa U.E.F.A.). Primele două partide s-au încheiat la egalitate (0—0 și 1—1), după prelungiri. În al treilea joc, disputat la Landskrona, la un moment dat Norrköping a condus cu 2—0. Landskrona a egalat, însă, iar în prelungiri, gigantul **Sonny Johansson** a marcat golul victoriei. Pentru gabaritul său (2,00 m înălțime și 100 kg) copiii îi spun Sonny Liston! Atacantul central de la Landskrona este, într-adevăr, un fotbalist puțin obișnuit. Grație înălțimii sale el este imbatabil în jocul de cap, și în ciuda greutății se deplasează cu multă ușurință și trage... năpraznic!

Alte vedete ale echipei sînt **Kronquist**, pe bună dreptate considerat „jolly-jocker"-ul formației, pentru că în afară de postul de portar, a fost utilizat în toate celelalte. El este, de altfel, fundașul stînga al națională Suediei (de șapte ori internațional). Extrema stîngă **P. Oszokopil** — cu o viteză remarcabilă — este, alături de **S. Johansson**, cel mai periculos om al atacului. „Uruguayenii Suediei" — cum i se spune echipei antrenate de Hult — pentru că poartă tricouri (negru-bleu) ca și Uruguayul, sînt doar de doi ani în prima divizie, după o pauză de... aproape 30 de ani. În prezent, **Landskrona Boys** ocupă locul 6 în campionat, dar cu perspective ca în returul care va fi reluat în prima duminică a lunii august, să ajungă printre fruntașe.

CUPA CUPELOR

Orașul Landskrona, numit și orașul florilor, este o adevărată perlă a Scandinaviei. Aflat în sudul țării (la numai 30 de minute cu ferryboatul de Danemarca), Landskrona este un mare punct de atracție pentru turiștii din întreaga lume.

Stadionul (capacitate 20000 de locuri) este arhiplin mai întotdeauna, pentru că cei 40 000 de locuitori ai orașului iubesc, deopotrivă, florile și fotbalul...

TURUL I: 13 și 27 septembrie (toate trei cupe)
TURUL II: 25 octombrie și 8 noiembrie (toate trei cupe)
TURUL III: 29 noiembrie și 13 decembrie (Cupa U.E.F.A.)
SFERTURILE DE FINALA: 7 și 21 martie (toate trei cupe)
SEMIFINALE: 11 și 25 aprilie (toate trei cupe)
FINALELE: 30 mai la Belgrad (Cupa campionilor) și 16 mai la Paris (Cupa cupelor). În Cupa U.E.F.A., finala se dispută tur-retur în orașele echipelor calificate.

LEVSKI SPARTAK SOFIA — echipa care a marcat, în medie, două goluri și a primit... sub un gol

Unul din cele mai vechi cluburi din Bulgaria (a fost înființat în anul 1914), **Levski** — după numele eroului național Vasil Levski — se bucură de mare prestigiu și popularitate în Bulgaria și de bune aprecieri în lumea fotbalului internațional. De-a lungul existenței sale, clubul sofiot a cucerit de 11 ori campionatul național și de 10 ori Cupa. Din anul 1969, în urma unei fuziuni cu Spartak, și-a schimbat titulatura în **Levski-Spartak**.

Pe plan internațional, **Levski-Spartak** a desfășurat o activitate rodnică, echipa sa fiind binecunoscută în Europa, ca și pe alte continente. Ca fruntașă a fotbalului bulgar, alături de marea sa rivală T.S.K.A. Cerveno Zname, a participat la cele mai importante competiții internaționale. Tradiționale sînt legăturile sale cu fotbalul românesc. Cu aproape 30 de ani în urmă, de pildă, a întreprins un turneu în România: **3—3 cu Rapid, 7—2 cu Venus** și **2—3 cu F.C. Craiova.**

CUPA U. E. F. A.

În campionatul recent încheiat, **Levski Spartak** a condus o bună bucată de vreme, dar apoi a cedat în fața asaltului clubului TSKA și a terminat pe locul 2. Apărarea sa s-a dovedit compartimentul cel mai bun: **a primit cele mai puține goluri, 26** (în medie — 0,76 pe joc!). Nici atacul n-a fost mai prejos, **înscriind 68 de goluri în 34 de meciuri** (media: 2 goluri!). Cele mai multe goluri le-a marcat **Tvetkov** — 17, urmat de **Mitkov** (15) și **Panov** (14). Din lotul echipei regretatului **Asparuhov**, fac parte patru internaționali A: **Gaidarski, Jecev, Mitkov** și **Aladjov**. Portarul **Kamenski** a fost selecționat în reprezentativa de tineret.

Formația de bază, care se așează după varianta 4-2-4 sau 4-3-3 (după adversar, locul partidei și fazele de joc): **Kamenski — Gaidarski, Jecev, Ivkov, Aladjov — Pavlov, Stoianov — Mitkov, Tvetkov, Haralambiev, Panov.** Din lot au mai făcut parte: portarul **Mihailov**, fundașii **Todorov** și **Bogdanov**, mijlocașul **Kirilov** și atacantul **Veselinov**.

I.F.K. NORRKÖPING — de la Nordhal la Kindvall...

Larsson (dreapta), de la Norrköping, respinge balonul cu capul din fața unui jucător elvețian. Fază din meciul Winterthur — Norrköping (1—1), desfășurat recent în Cupa de vară.

Pentru țările scandinave, echipa **I.F.K. Norrköping** este la fel de celebră ca și Real Madrid sau Internazionale Milano, Ajax Amsterdam sau Benfica Lisabona. Și iată de ce: **I.F.K. Norrköping** este echipa care de-a lungul deceniilor a dat cei mai mulți internaționali, este cel mai vechi club suedez și a cîștigat de cele mai multe ori campionatul Suediei. Iată remarcabila carte de vizită a formației care-și are reședința în orașul cu același nume (100 000 de locuitori) din vecinătatea municipiului Malmö.

În anii de după al doilea război mondial, echipa din Norrköping a fost antrenată de renumitul antrenor maghiar **Lajos Czeisler**. El a creat acea faimoasă echipă în care rolul primelor viori a fost încredințat fraților **Nordhal**. Dar tot **Czeisler** a

CUPA U. E. F. A.

fost acela care, după ce s-a stabilit în Italia, i-a dus după sine pe cei doi frați, deveniți celebri în finala olimpică de la Londra (1948).

Mulți îi pomenesc și astăzi pe **Czeisler** pentru că i-a „furat" pe „nordhali" și a deschis pîrtia exodului fotbaliștilor suedezi spre peninsula însorită... Tot la Norrköping au jucat nu mai puțin cunoscuții internaționali suedezi **Löfrgreen, Martinsson** și **Bild.** Ultimii doi sînt astăzi antrenorii echipei.

Ce reprezintă astăzi **I.F.K. Norrköping?** Este o echipă solidă, alcătuită din jucători înalți și practică jocul specific suedez, cu pase lungi, deschideri în adîncime, mizînd, îndeosebi, pe contraatacuri pe extreme și înaintașul central. Personalitățile echipei? În primul rînd, **Kindvall.** După ce s-a reîntors din Olanda, **Kindvall** și-a pierdut celebritatea. Rămîne un jucător mare, dar nu același de odinioară. După spusele sale, familia și obligațiile profesionale îi răpesc mult din timpul afectat pregătirii fotbalistice. Extrema stîngă **Wendt** este, alături de **Helberg** — porecliț „alergătorul nebun" — și de fundașul **Hult**, „tezaurul formației". Pe celebrul **Nordquist** (de 65 de ori internațional), **I.F.K. Norrköping** l-a pierdut recent, pentru că a semnat un contract mai avantajos cu formația olandeză P.S.V. Eindhoven.

În prezent, **Norrköping** ocupă locul 4 după terminarea turului, dar se află la o diferență minimă de liderul F.F. Malmö.

Prezentări realizate de Petre GAȚU și Ion OCHSENFELD

CUPA CAMPIONILOR EUROPENI

Real Madrid	—	Keflavik (Islanda)
S.C. Anderlecht	—	Vejle B.K. (Danemarca)
Ujpesti Dozsa	—	F.C. Basel
Celtic Glasgow	—	Rosenborg Trondheim (Norvegia)
Bayern München	—	Galatasaray Istanbul
Olympique Marseille	—	Juventus Torino
F.F. Malmö	—	Benfica Lisabona
S.W. Innsbruck	—	Dinamo Kiev
T.S.K.A. Sofia	—	Panathinaikos Atena
Sliema Wanderers (Malta)	—	Gornik Zabrze
F.C. Magdeburg	—	Paloseura Turku (Finlanda)
ARRIS BONNAWEG LUXEMBURG	—	F.C. ARGEȘ PITEȘTI
Derby County	—	Zeleznicear Sarajevo
Waterford (Irlanda)	—	Omonia Nicosia

Ajax Amsterdam și Spartak Trnava se califică direct în turul următor

CUPA CUPELOR

Atletico Madrid	—	Bastia (Franța)
A.C. Milan	—	Red Boys Differdingen (Lux.)
Ferencvaros	—	Floriana LaValetta
Schalke 04	—	Slavia Sofia
Slovan Bratislava sau Sparta Praga	—	Standard Liège
A.D.O. Haga	—	Spartak Moscova
Legia Varșovia	—	Vikingur Reykjavik
Ankaragucue (Turcia)	—	Leeds United
Hajduk Split	—	Fredrikstad (Norvegia)
Rapid Viena	—	P.A.O.K. Salonic
F.C. Zürich	—	Vrexham (Țara Galilor)
Sporting Lisabona	—	Hibernians Edinburg
RAPID BUCUREȘTI	—	LANDSKRONA BOYS (Suedia)
Pezoporikos Larnaca (Cipru)	—	Cork Hibernians (Irlanda)
Fremad Amager (Danemarca)	—	F.C. Besa (Albania)
F.C. Carl Zeiss Jena	—	Mikkeli (Finlanda)

CUPA U.E.F.A.

F.C. Aberdeen	—	Borussia Mönchengladbach
F.C. Bruges	—	A.C. Advidaberg
Tottenham Hotspur	—	Lyn Oslo
Hvidovre Copenhaga	—	I.F.K. Helsinki
Manchester City	—	Valencia
F.C. Köln	—	Bohemian Dublin
Honved Budapesta	—	Patrick Thistle (Scoția)
Viking Stavanger (Norvegia)	—	I.B.V. Reykjavik
U.S. Rümelingen (Luxemburg)	—	Feyenoord
F.C. Liverpool	—	Eintracht Frankfurt
Grasshopers Zürich	—	Olimpique Nimes
Vitoria Setubal	—	Zaglebie Sosnowiec
Stoke City	—	F.C. Kaiserslautern
Racing White Bruxelles	—	C.U.F. Barreirense (Portugalia)
A.C. Torino	—	Las Palmas
Sochaux	—	Frem Copenhaga
Olimpiakos Pireu	—	U.S. Cagliari
Angers	—	Dynamo Berlin
F.C. Porto	—	C.F. Barcelona
UNIVERSITATEA CLUJ	—	LEVSKI-SPARTAK SOFIA
Steaua roșie Belgrad	—	Lausanne Sports
Internazionale Milano	—	F.C. Valetta (Malta)
Beroe Stara Zagora	—	Austria Viena
U.T. ARAD	—	I.F.K. NORRKÖPING (Suedia)
E.P.A. Larnaca (Cipru)	—	Ararat Erevan
A.E.K. Atena	—	Salgotarjan (Ungaria)
Eskisehirspor (Turcia)	—	Fiorentina
O.F.K. Beograd	—	
Slovan Bratislava sau V.S.S. Kosice	—	Dukla Praga / Vojvodina Novi Sad
Dinamo Tbilisi	—	Twente Enschede (Olanda)
Ruch Chorzow	—	Fenerbahce Istanbul
Dynamo Dresda	—	Voest Linz

Redacția și administrația: str. Vasile Conta nr. 16, București. Tiparul: I. P. Informația, str. Brezoianu nr. 23—25, București.

PROLETARI DIN TOATE ȚĂRILE, UNIȚI-VĂ!

FOTBAL

REVISTĂ SĂPTĂMÎNALĂ
ANUL VII
322
MIERCURI
26 IULIE 1972
12 PAGINI
2 LEI

CAMPIONATUL EUROPEAN UNIVERSITAR A INTRAT ÎN FAZA FINALĂ

• DUMINICĂ VOM CUNOAȘTE MEDALIAȚII •

CONSTANȚA. Min. 22 : Țarălungă înscrie cel de al doilea gol al reprezentativei noastre studențești în jocul cu universitarii vest-germani. Foto : D. NEAGU

ÎN OBIECTIV : JOCURILE PRELIMINARE, DIN SEPTEMBRIE ȘI OCTOMBRIE, PENTRU C. M. '74

REALITĂȚI ȘI PERSPECTIVE ALE REPREZENTATIVEI ROMÂNIEI

În prim-plan
PREGĂTIREA NOULUI CAMPIONAT

REPORTAJE DE LA PREGĂTIRILE ECHIPELOR STEAGUL ROȘU, STEAUA ȘI A.S.A. TG. MUREȘ

BRAȘOV. Secvență dintr-o ședință de antrenament de pregătire fizică generală a fotbaliștilor de la Steaua. În prim-plan, de la stînga la dreapta : Tătaru, Paniea și Dumitriu III. Foto : I. MIHAICA

OASPETELE NOSTRU LA „INTERVIUL SĂPTĂMÎNII"

Ion OBLEMENCO : „VREAU SĂ RĂMÎN UN SIMPLU MARCATOR DE GOLURI"

INTERVIUL SĂPTĂMÎNII

Spunea odată Silviu Bindea: **„În fotbalul nostru mă intrigă, de un timp, un lucru. Aud de vreo cîtiva ani că Oblemenco, centrul înaintaș al Craiovei, marchează mereu goluri. Aud că, în ultimii cinci ani, a cîștigat de trei ori titlul de golgeter. Spun AUD, pentru că, din păcate, nu am prilejul să-l văd. De aici, de la mine, din Timișoara, poți vedea fotbal doar la televizor. Și cum meciurile Craiovei sînt transmise din an în paști, sau nici atît, rămîn doar cu auzitul. Dar, chiar așa stînd lucrurile, nu pot să-mi dau seama cum e posibil ca un astfel de jucător, care realizează lucrul cel mai de preț în fotbal, adică goluri, să nu joace în echipa națională, fie chiar și numai într-un joc amical. Pentru mine, aceasta va rămîne un semn de întrebare, pe care l-aș vrea rezolvat, într-un fel sau altul".**

OBLEMENCO

VREAU SĂ RĂMÎN UN SIMPLU MARCATOR DE GOLURI

• AM AVUT UN ȘUT NĂPRAZNIC DIN COPILĂRIE • CRAIOVEI ÎI DATOREZ TOTUL • DINTRE JUCĂTORII ROMÂNI ÎMI PLACE CEL MAI MULT DUMITRU • MARCU VA INTRA ÎN ECHIPA NAȚIONALĂ ÎNAINTEA MEA, PENTRU CĂ E CEL MAI BUN EXTREM-STÎNGA DIN ȚARĂ • VREAU SĂ DOBOR RECORDUL DE GOLURI AL LUI TITUS OZON.

Părerea fostului internațional Silviu Bindea nu este izolată. Oblemenco a fost întotdeauna **un mare subiect de discuție.** Absența lui totală din echipa națională a ridicat numeroase semne de întrebare, mai ales în situațiile cînd vîrfurile noastre de atac nu dădeau randamentul așteptat. Iată de ce, prima întrebare a „Interviului săptămînii" nu se va referi, așa cum vă așteptați poate, la arta de a înscrie goluri, ci va încerca să afle, de la sursă, adică din gura lui Oblemenco, unde este adevărul și cum s-ar putea împăca, în sfîrșit, contradicția care face ca omul nr. 1 al eficacității fotbalului românesc să nu fie luat în considerație...

— Te crezi un nedreptățit, Nelule?

— Nu. Nu sînt un vanitos, care să exploateze simpatia publicului. Sper că sînt doar un om lucid, care-și dă seama că nu e o tragedie faptul că ai avut ghinionul să te naști într-o perioadă în care Ion Ionescu lovea pentru prima oară mingea, în așteptarea lui Nichi Dumitriu, sau concomitent, să zicem, cu un Dobrin și un Dumitrache, adică să fii contemporan cu două cupluri de mare clasă internațională.

— Crezi că ai făcut totul ca să nu-ți reprosezi nimic?

— Poate că n-am făcut totul. Eu mi-am spus întotdeauna că în jocul acesta al concurenței, în fond cîștigă pînă la urmă cel mai bun. Eu am acceptat fără alte considerente că un Ion Ionescu sau un Dumitrache au fost mai buni ca mine. E adevărat, această nepăsare, cum ar spune unii, ar putea lăsa impresia că sînt un... obosit, incapabil de luptă. Eu știu, însă, pînă unde îmi pot permite luxul de a fi autoritar. Vă rog să mă credeți, n-am reușit niciodată „să clac peste cadavre", adică să uzez de mijloace extrafotbalistice, cum se întîmplă uneori, ca să pot convinge pe unul sau pe altul că sînt mai bun fără să fiu, în fond...

— Crezi că ai fi putut juca, totuși, măcar o dată, în echipa națională?

— Poate o dată sau de două ori, cînd Neagu era într-o formă mai slabă. Pentru noi, jucătorii din provincie, e întotdeauna mult mai greu. Din cînd în cînd, după ce faci vreo cinci-șase meciuri bune, în care ești notat cu 9 sau chiar cu 10 de către cronicarii de fotbal sau de către observatorii federali, vine cineva „de la centru" să te urmărească într-un anume joc. Bineînțeles că tu, ca jucător, care aștepți de mult această venire, nu reușești decît să te crispezi în jocul respectiv, și astfel totul se duce de rîpă. Jucătorul bucureștean poate să se impună aproape în fiecare duminică. Dacă o suită de două sau trei jocuri nu-i reușește, nimic nu-i pierdut. El poate să repare totul în următoarele două etape, cînd televizorul îl prezintă lumii, iar comentatorul și mai ales operatorul îi fac un retuș foarte reușit, supunîndu-l atenției publice. Eu nu am nimic cu tînărul și talentatul Smarandache, dar a fost suficient ca el să joace cîteva meciuri în București, pentru ca să ajungă în lotul primei reprezentative...

— Cum ai reușit să cîștigi trei titluri de golgeter? Cît datorezi talentului, cît datorezi muncii?

— Nu cred că aș putea fi original în răspuns. Am avut un șut puternic încă din copilărie. Pe de altă parte, cred că am tras la poartă mai mult decît foarte mulți fotbaliști români, ca să fiu sincer, mi-a și plăcut să trag la poartă. N-am fost leneș cînd a fost vorba de tras la poartă. Portarii și-au dat seama de treaba asta și m-au rugat să trag la poarta lor, la antrenamente. Așa a fost cazul lui Andrei, al lui Urziceanu... Nea Tinel Stănescu m-a pus și el să trag la poartă, căutînd o soluție pentru includerea mea în prima echipă a Rapidului, deși, repet, ar fi fost foarte greu în fața tandemului Dumitriu-Ion Ionescu. Într-un cuvînt, această eficacitate a mea vine mai ales din prea multele repetiții. Eu nu m-am sfiit niciodată să fiu **sparring-partenerul portarilor. Ca să** fiu mai plastic, aș spune că am fost, mai ales în perioada bucureșteană, un fel de Mărmureanu pentru Ilie Năstase și Ion Țiriac.

— Să încheiem cu perioada bucureșteană. Ce datorezi Craiovei?

— Îi datorez totul. Îi datorez faptul că am ajuns jucător de prima divizie și chiar „mult discutatul Oblemenco". La Craiova am fost primit ca un oltean ce sînt și ajutat să mă refac după tușa prelungită pe care am făcut-o la Rapid. Am întîlnit o echipă care a înțeles să ceară de la mine exact ceea ce puteam să-i dau, și din asta s-a făcut totul. Iată de ce nu cred că am să pot părăsi vreodată Universitatea Craiova. Poate mai încolo, la bătrînețe, cînd mai tinerii mei coechipieri n-or să mai aibă nevoie de „tunarul Oblemenco" și cînd, dacă am să am prilejul să joc un andoi în străinătate, o să încerc să-mi dau un răspuns: **oare ai făcut tu, Oblemenco, totul pentru fotbal?**

— Ce jucător român îți place mai mult?

— Fără îndoială, Dumitru

— De ce?

— Pentru că atunci cînd joacă prost, el joacă de fapt bine, iar cînd joacă bine, cîștigă un meci.

— Ce jucător străin îți place?

— În primul rînd Gerd Müller. L-am urmărit cu insistență în toate jocurile pe care am avut prilejul să le văd. În afara careului de 16 metri, Müller este un jucător anonim, care nu poate atrage atenția. În schimb, în careu, cred că este singurul jucător din lume care nu poate fi marcat de cineva. În afară de Müller, am o stimă deosebită pentru Beckenbauer. În fotbal există o lege: fundașul nu trebuie să dribleze în careu. Dar, Beckenbauer o face cu atîta liniște și cu atîta siguranță, încît... legea este nevoită să-și ceară scuze.

— Ai avut vreodată un mare regret văzînd că nu joci în echipa națională?

— V-am mai spus, mi-am evaluat întotdeauna posibilitățile cu un soi de maturitate calmă. O singură dată am crezut, însă, că iau foc. Asta s-a întîmplat în meciul cu Ungaria, de la București. Atunci cred că aș fi vrut să mă arunc pur și simplu în arenă, ca să pot ajuta și eu să se împlinească ceea ce noi toți, fotbaliștii, mari și mici, am așteptat și așteptăm de 45 de ani.

— Îmi dau seama, totuși, că ai un fel de oboseală, Nelule. Nu e vorba de o oboseală fizică. Te-aș întreba: crezi că mai poți juca în echipa națională?

— E greu. E greu, deși am doar 27 de ani. Nici nu s-ar cuveni — rîde! — să fie trei olteni în echipa națională Dom' profesor Angelo Niculescu e oltean. Marcu va intra în echipa națională înaintea mea, pentru că e de departe cel mai bun extrem-stînga din țară. O spun cu voce tare, ca să nu mai fie nevoit să aștepte vizita cuiva „de la centru". În cazul lui Marcu, după cum vedeți, fenomenul e invers. La București nu l-a văzut nimeni. L-a descoperit Craiova. Un băiat de prin Caracal, descoperit la Craiova. Așa cum și eu, provenit din Corabia, am găsit tot la Craiova niște oameni primitori, gata să mă ajute... Cred că una din șansele mele de a ajunge în echipa națională este să joc chiar în primul meci. Se aude că jocul România—Austria din septembrie, o să se dispute la Craiova. Nu este exclus ca în centrul liniei de atac să se afle Oblemenco. Vă spun cinstit, nu mă prea supără gîndul că voi debuta în echipa națională nu numai datorită meritelor mele, ci datorită... Craiovei. Repet, am datorii prea mari față de Craiova, pentru ca să joc slab împotriva Austriei, dacă am să joc.

— Ce-ți dorești ca fotbalist, Nelule?

— Am să încerc să dobor recordul de goluri al lui nea Titus Ozon în campionatul diviziei naționale. Am să încerc să îmbunătățesc jocul meu în linia a doua a atacului, pentru a deveni, în sfîrșit, un înaintaș combinativ, calitate care mi se refuză numai și numai pentru faptul că oamenii pornesc de la ideea evident preconcepută să sînt un simplu marcator de goluri. În fond, ca să fiu drept, nici n-aș vrea mai mult decît să rămîn un simplu marcator de goluri.

Ioan CHIRILĂ

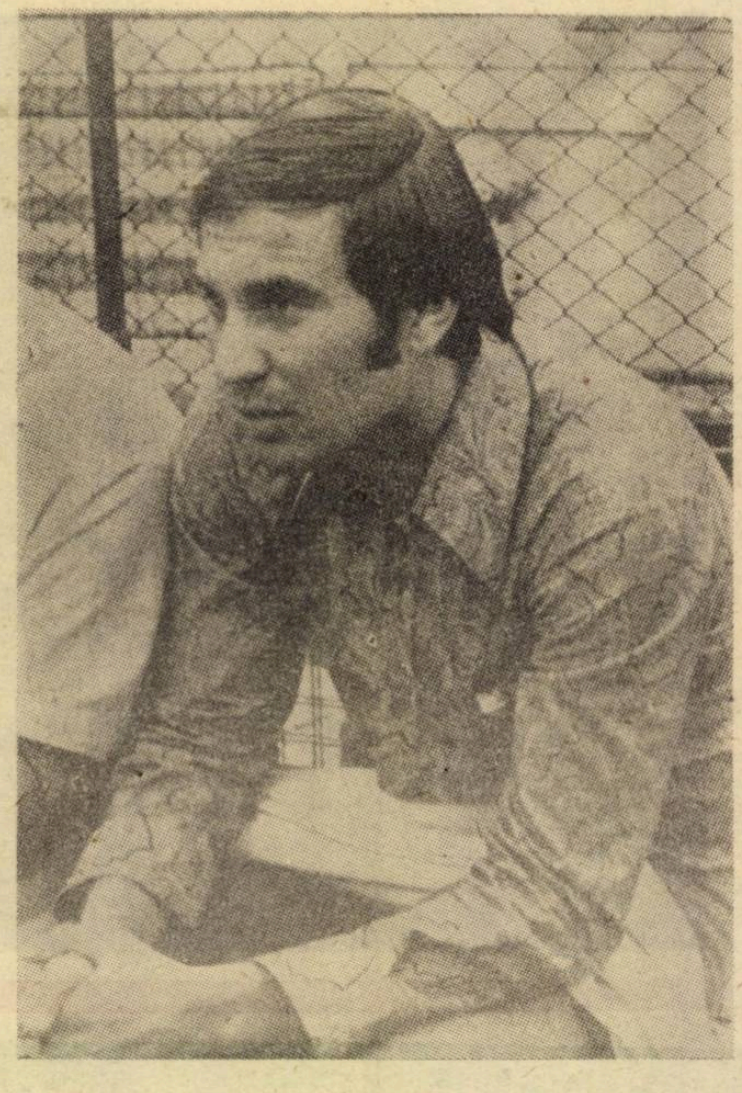

PRIM PLAN

CÎMPEANU

În aceste **case de oaspeți** care sînt echipele noastre de fotbal, există cîțiva oameni **de prin partea locurilor,** adică acei care reprezintă, de fapt, ființa echipei, a clubului.

La „U", jucătorul reprezentativ al acestei categorii destul de rare este astăzi Remus Cîmpeanu.

Remus pare vechi cît „U"...

Clujean de origine, el trăiește de vreo treisprezece ani bucuriile, tristețile alb-negrilor. A jucat cu Traian Georgescu, a jucat cu Ivansuc, cu Petru Emil, cu Mateianu, cu „Tavi" Popescu. Unii au plecat, alții au rămas în Cluj, așa cum s-a întîmplat cu prahoveanul Traian Georgescu sau cu reșițeanul Ivansuc. Remus a rămas însă, **mai mult** decît toți ceilalți, pentru că e de nedesrădăcinat.

Vi-l aduceți aminte, desigur, jucînd acum 10 ani, sau opt, în echipa pe care a iubit-o cel mai mult... Echipa cu Ivansuc, Marcu, Gane, Mateianu, Horațiu Moldovan. Remus avea atunci ceva din frumoasa stîngăcie de cocostîrc a lui Facchetti, de la care deprinsese dorul de aventură spre poarta adversă. Vă aduceți aminte, desigur, de faimoasele „cornere" aruncate de Remus de la tușă, din mîini, cu acea arcuire altetică a întregului corp.

Acum doi ani, un accident i-a amintit lui Remus că a venit, în sfîrșit, vremea părăsirii tricoului alb-negru. Și, astfel, fundașul s-a retras de pe teren. Dar pentru că era legat trup și suflet de culorile alb-negre și de cîntecele venite de la străbunii Luca sau Dascălu, Remus a rămas la „U", ca al doilea ispravnic al echipei. Timp de cîteva luni el a privit cu melancolie fanioanele, cupele și insignele alb-negre cu care starostele său, Titus Lucaciu, împodobise odăile bătrînului „U". Timp de cîteva luni, prin fața mesei sale de lucru s-au perindat și „baciul" Anca, și ucenicul Mureșan, și tînărul dascăl Lică. Și această rotire a gazonului prin fața ochilor lui Remus a făcut ca ispravnicul Cîmpeanu să nu mai rabde scaunul, să coboare în arenă și să redevină jucătorul de ieri.

După 13 ani, Remus Cîmpeanu aparține definitiv lui „U". De-a lungul anilor, el a avut destule tentații. Le-a refuzat însă pe toate, sau, mai exact, nici nu le-a înregistrat. I s-a părut o simplă glumă gîndul că ar putea părăsi priveliștea Feleacului.

★

Mi-am spus întotdeauna că echipele noastre universitare sînt doar o formă de a răpi fotbalului dorul de perfecționare. Dar cînd mă uit la Remus Cîmpeanu luînd drumul stadionului din Parc, cu micul său Romulus de mînă, strig, fără glas, dar din inimă: Haide „U"!

I. CH.

ENERGIILE ÎNTREGULUI POPOR — CĂTRE ÎNDEPLINIREA HOTĂRÎRILOR CONFERINȚEI NAȚIONALE A PARTIDULUI!

Într-o atmosferă de puternic entuziasm, de înaltă responsabilitate și angajare comunistă, au avut loc — între 19 și 21 iulie 1972 — lucrările CONFERINȚEI NAȚIONALE A PARTIDULUI, un act de însemnătate istorică în viața poporului nostru.

Desfășurată în condițiile unei vaste activități creatoare depuse de clasa noastră muncitoare, care a ținut să cinstească acest eveniment epocal printr-o participare integrală la procesul de producție, prin suplimentarea considerabilă a angajamentelor luate inițial, în întrecerea socialistă — ceea ce a fundamentat vibranta chemare patriotică, CINCINALUL ÎN PATRU ANI ȘI JUMĂTATE! — Conferința Națională a beneficiat de un document de o uriașă valoare teoretică și practică, RAPORTUL PREZENTAT DE CĂTRE TOVARĂȘUL NICOLAE CEAUȘESCU.

Sintetizînd vasta experiență a Partidului Comunist Român în domeniul construcției socialiste, Raportul secretarului general expune într-un înalt spirit de maturitate comunistă problemele de bază privind dezvoltarea economico-socială a României în următorii ani, și în perspectivă, perfecționarea conducerii planificate a societății și dezvoltarea neîntreruptă a democrației socialiste, creșterea rolului conducător al partidului în edificarea socialismului și comunismului, definirea marxist-leninistă a rolului națiunii, a modului de rezolvare a problemei naționale, politica externă a partidului și statului nostru.

Luările de cuvînt în ședințele plenare și în lucrările secțiunilor, cu participarea unui foarte mare număr de delegați și de invitați — expresia înaltului democratism care caracterizează viziunea politică și stilul de muncă al partidului nostru au condus la elaborarea și adoptarea în unanimitate a unor importante documente, care vizează principalele domenii ale activității viitoare și a căror transpunere în viață va permite patriei noastre să facă noi și hotărîtori pași pe drumul bunei stări și al civilizației.

AGENDA POLITICĂ A SĂPTĂMÎNII

„Preocuparea fundamentală a partidului, arăta tovarășul NICOLAE CEAUȘESCU în Raportul prezentat Conferinței, **țelul suprem al politicii sale, rațiunea însăși a construcției orînduirii socialiste și sensul a tot ceea ce înfăptuim este creșterea bunăstării materiale și spirituale a maselor, satisfacerea cît mai deplină a nevoilor întregului popor, asigurarea condițiilor pentru manifestarea plenară a personalității umane".**

Și ca un ecou, ca o hotărîre și un angajament sacru la aceste cuvinte de mare înțelepciune și noblețe, răsună răspunsul din Rezoluția Conferinței Naționale a P.C.R.

„Conferința Națională apreciază că stă în puterea poporului nostru, condus de partid, de a asigura accelerarea dezvoltării economico-sociale a României, realizarea înainte de termen a planului cincinal, creșterea mai rapidă a bunăstării maselor, înfăptuirea minunatului program de făurire a societății socialiste multilateral dezvoltate pe pămîntul României".

Conferința Națională s-a încheiat! Poporul nostru, în salopetă de lucru, sumecîndu-și mînecile, a trecut de îndată la înfăptuirea noilor și complexelor sarcini pe care ea le-a trasat. În cadrul acestui consens unanim, în acest magnific marș al muncii, se încadrează cu tot elanul și entuziasmul, tineretul sportiv al patriei, hotărît să pună umărul la realizarea integrală și exemplară a mărețului program stabilit de partid!

PE MARGINEA CONSFĂTUIRII ANTRENORILOR DIVIZIONARI

O DEZBATERE SUB NIVELUL AȘTEPTĂRILOR

Recenta consfătuire a antrenorilor divizionari A, desfășurată la începutul săptămînii trecute în Capitală și-a propus, poate pentru prima oară după mulți ani, să iasă din șablonul obișnuitelor instructaje, al dezbaterilor formale, în cadrul cărora nu se spunea de regulă, nimic nou și, mai ales, se evita a se spune lucrurilor pe nume. De astă dată, însă — așa cel puțin după cum a rezultat din intențiile conducerii F.R.F., exprimate de președintele acesteia, **Mircea Angelescu** — s-a încercat organizarea unor discuții largi, în urma cărora forumul antrenorilor să poată lua și hotărîri de viitor, hotărîri cu putere de lege pentru dezvoltarea în perspectivă apropiată a fotbalului românesc.

Acestea au fost intențiile acelora care au inițiat și au asigurat desfășurarea consfătuirii. Și mărturisim că o asemenea formulă-proiect pentru dezbaterea problemelor ni s-a părut mult mai aproape de rolul și răspunderile reale ale tehnicienilor, care se ocupă în prezent de pregătirea celor mai bune echipe divizionare. De aceea, am și așteptat, cu mai mult interes ca de obicei, acel punct al ordinei de zi care permitea — în cazul nostru obliga chiar — pe participanți să ia cuvîntul, să-și spună părerea în legătură cu problema centrală a consfătuirii: **instruirea**. Acest capitol de bază al marii performanțe, o veritabilă ecuație, rezolvată teoretic, dar în practică, cu încă multe necunoscute care în fapt contribuie decisiv la nivelul actual al fotbalului nostru, situat în prezent sub baremul de calitate al fotbalului modern.

Și cum au răspuns antrenorii, din primul nostru eșalon divizionar, invitației de a lua parte la discuții, de a-și aduce aportul în cadrul unui astfel de schimb de opinii și de experiență destinat să stabilească niște repere de viitor în munca de instruire și educație?

Un prim răspuns, mai mult decît semnificativ, l-am putea aprecia pe acela care, chiar de la început, ne-a pus în fața unei probe de insuficientă adeziune a antrenorilor față de ideea efortului colectiv al consfătuirii îndreptat în direcția elucidării cauzelor unor neîmpliniri și a găsirii soluțiilor corespunzătoare de remediere a lipsurilor. Mai precis, va trebui să spunem că cifra celor opt înscriși la cuvînt (dintre care numai primii cinci pot fi considerați că au făcut-o din proprie inițiativă, adică: **D. Nicolae — Nicușor, C. Rădulescu — Sport club, N. Proca, I. Motroc** și **V. Stănescu**) ni se pare mult prea redusă față de numărul total al celor 26 de participanți! Cu alte cuvinte, au fost, la consfătuirea de sfîrșit de campionat a antrenorilor, mai mult de două treimi dintre tehnicienii socotiți ca cei mai buni ai fotbalului nostru, **care n-au avut de spus nimic, nici măcar un singur cuvînt, în legătură cu aspectele specifice pe care le oferă procesul de instruire în colectivele unde fiecare își desfășoară activitatea profesională!**

Deși reală, o asemenea situație — reală prin forma ei de manifestare concretă — este, totuși, greu de crezut. Pentru că nimeni nu ne poate convinge că ar putea exista un antrenor, angajat plenar în munca de instruire la nivelul cel mai înalt competițional care să nu aibă de adus o cît de mică contribuție personală într-o dezbatere deosebit de importantă ce-și propune, în esența lucrurilor, a găsi căile de emancipare ale fotbalului nostru.

Cel de al doilea răspuns al participanților la consfătuire, de astă dată aparținînd numai acelora care au luat cuvîntul, a lăsat impresia unei incomplete înțelegeri a fondului problemei, a sensului major al acțiunii inițiate de F.R.F., în scopul determinării unor cauze precise pe planul instruirii și selectării soluțiilor celei mai eficiente pentru realizarea superioară a acesteia. Cu toate că s-au indicat niște jaloane, reprezentînd în ultimă analiză principalele aspecte cauzale ale mediocrei comportări a echipelor noastre divizionare, în ediția de campionat recent încheiată și anume: **capacitatea de efort, obiectivizarea antrenamentelor și jocului, recuperarea efortului fizic, evidența efortului fizic, jocul-școală, pregătirea centralizată ca metodă de instruire, exigența față de îndeplinirea sarcinilor**

- TEHNICIENI CARE TAC CÎND SÎNT INVITAȚI SĂ-ȘI SPUNĂ CUVÎNTUL
- UNII NU PUN PUNCTUL PE „I"
- MESERIA TREBUIE PROBATĂ CU CONTRIBUȚII PROPRII PE PLANUL NOUTĂȚILOR ÎN INSTRUIRE

Cu unele excepții **(N. Proca, I. Motroc, V. Stănescu)**, antrenorii care au luat cuvîntul **au neglijat sau au evitat chiar să pună punctul pe „i" în materie de instruire, crezînd la un moment dat impresia, nu a unei consfătuiri tehnico-metodice, ci a unei ședințe de lucru fără temă, în care fiecare se justifică într-un anumit fel cu argumente care nu țin de pregătirea jucătorilor, de activitatea sportivă propriu-zisă.** Așa se și explică repetatele devieri de la ideea centrală a consfătuirii, diversele încercări de a trece multe neîmpliniri pe seama relațiilor antrenor-club, a unor pretinse condiții materiale insuficiente, a activității echipei naționale etc. Fără a omite din aprecierea oricărui rezultat și astfel de importante elemente de analiză, credem, că, în cazul nostru s-a făcut apel la acestea mai mult în intenția eludării principalelor răspunderi decurgînd din organizarea și desfășurarea procesului de instruire. **Pentru că numai așa putem înțelege de ce s-au spus atît de puține lucruri despre modul cum fiecare antrenor a încercat (dacă a încercat!) să spargă plafonul realizărilor mediocre, punînd în practică noutățile pe planul performanței internaționale; despre angajamentul jucătorilor în îndeplinirea unor obligații față de pregătire și jocul competițional; despre efortul convergent pe planul instruirii și educației pentru îmbunătățirea capacității de efort, a eficacității, a spiritului de disciplină și sportivitate.**

Dacă invitația făcută participanților la începutul consfătuirii ar fi avut cu adevărat ecoul nu numai dorit, ci și normal în astfel de împrejurări, sîntem siguri că și consfătuirea antrenorilor divizionari A s-ar fi situat la nivelul unor exigențe maxime. Altminteri, însă, ne exprimăm părerea că eficiența unei asemenea acțiuni s-a situat — în ciuda unor străduințe organizatorice lăudabile și a unor materiale de analiză centralizată valoroase, — **sub nivelul așteptărilor.** Și acest lucru va trebui să constituie un punct de plecare pentru activitatea viitoare a Colegiului central de antrenori.

ACTUALITĂȚI

● Întîlnirea inter-țări cu Israel, prevăzută pentru data de 23 decembrie, este perfectată în principiu, astfel că programul de toamnă al echipei naționale va cuprinde patru jocuri: cu **Austria** la 3 septembrie (amical), **Finlanda** la 20 septembrie (preliminarii C.M.), **Albania** la 29 octombrie (preliminarii CM) și **Israel** la 23 decembrie (amical).

● Astăzi, miercuri, **U.T.A.** susține o partidă amicală cu **V.S.S. Kosice**, după care-și va continua pregătirile pînă la plecarea în turneul în Olanda, Franța și Belgia.

● În cadrul pregătirilor pentru viitorul campionat, **Sport Club Bacău** a perfectat un turneu în U.R.S.S. între 1—12 august.

● Numărul echipelor din seriile campionatului republican al juniorilor și școlarilor a fost majorat de la 12 la 14. Campionatul va începe la 3 septembrie.

CARNETUL SCRIITORULUI | EUGEN BARBU

IDEI DE VARĂ (IV)

Avem un al treilea club de fotbal: **Sportul studențesc!** La Oradea aud că se pregătește al patrulea și la drept vorbind nu înțeleg ce mai așteptăm ca să facem din toate formațiile noastre de fotbal niște adevărate asociații? În ritmul acesta ne apucă anul 2 000 și tot vom mai avea de constituit prin Divizia B cîte un clubulet la mama lui...

Așadar ce ar fi în concepția ideală un club de fotbal?

Mi se pare că prima condiție ar fi aceea a asigurării unor posibilități materiale ce nu ar fi supuse unor regulamente depășite și lipsite de orizont, după aceea ar veni **specializarea** strictă, dedicarea adică cu trup și suflet unei singure discipline: cea a balonului rotund. Englezii au descoperit America soccerului de multișor și nu fac atîta caz de ea. Ce ar fi greșit după unii în dedicarea în exclusivitate fotbalului? Ambiții mari duceau, în trecut și astăzi, la cultivarea unor campioni pe mai multe planuri: în volei, în baschet, în atletism și așa mai departe. De acord, dar...

Ce ne împiedică pe noi, așa cum am dedicat un club automobilului, să dedicăm în exclusivitate un club atletismului? Asta nu ar supăra pe nimeni, dimpotrivă! De cînd aștept o Iolanda Balaș pe **Republicii** fără sprijinul tribunei a doua de la cuplaj! Ce e rău că ne dedicăm cu totul antrenamentelor pentru stăpînirea unei tehnici superioare în fotbal, mai ales acum cînd cerințele lui au crescut considerabil?

Nu știu dacă **Argeșul** a luat campionatul, pentru prima oară în istoria fotbalistică a Piteștilor, pentru că a devenit mai de mult club, cum nu sînt sigur că cu efectivul pe care-l are în prezent **Sportul studențesc** va supraviețui în Divizia A, numai pentru că se numește CLUB! Dar oricum, acea jumătate de pas atît de necesară spre ceva mai bun s-a făcut. Există adică ideea unei dedicări stricte într-o singură direcție. Dar asta nu mi se pare totul. După noi prima condiție a asigurării succesului unui club este aceea de a te gîndi la viitor. Știți cu toții cîte echipe de pitici și juniori au cluburile britanice și cele sovietice, cum știți cîte terenuri de joc sînt puse la dispoziție copiilor în alte locuri. Înseamnă la noi ideea de club, înainte de orice, crearea în afara sălii de gimnastică pentru echipa întîia, a terenurilor ajutătoare și nașterea acelor incinte, dedicate micuților care vor fi vedetele de mîine? Pînă acum semne nu există. Citim în toate ziarele că unele terenuri de joc sînt dedicate altor activități împotriva regulamentelor statuate, că pentru pitici nu prea se găsesc mici suprafețe de joacă din motive urbanistice binecuvîntate. Și-atunci? Atunci am întocmit ca în anecdota cu canapeaua un regulament de ți-e mai mare dragul: de la echipele din categoriile inferioare putem lua jucători, oricînd și în condiții avantajoase, asta pentru întărirea garniturilor de primă categorie. Nimic de zis: la capitolul efective, **U.T.A.**, de pildă, nu stă deloc fericit. Aș zice că U.T.A. trebuie ajutată, ca și **Rapidul**, ca și **Jiul** și alte nevoiașe din periferia clasamentului. Dar ele, aceste cluburi, ce au făcut pentru a-și asigura schimbul de mîine? Se poate răspunde că vedetele și personalitățile în fotbal nu se nasc peste noapte. De acord, dar de ce încurajăm pe de altă parte aglomerarea de jucători buni la cîteva cluburi, și le lăsăm pe altele într-o paragină de ți-e mai mare dragul? **C.F.R. Cluj** a supraviețuit și anul acesta ca în alți mulți ani, dar de cîte ori va mai reuși? Crede doctorul Rădulescu că este un om providențial sau dacă o crede, cît bănuiește că va mai fi ajutat de șansa sa personală și de nesansa altora? E drept că la unele cluburi munca cu schimbul de mîine a existat în bune forme organizatorice și cu un preț material destul de ridicat. Mă gîndesc la **Steaua**, la **Dinamo** și la **U. Cluj**, dar **schimbul de mîine** trebuie organizat la **toate cluburile** de fotbal din țară, fie că ele se numesc ca atare sau încă nu se numesc...

Așadar, **Argeșul, F. C. Galați** și — acum **Sportul studențesc**... Foarte bine. Cine e la rînd, că eu, unul, mă grăbesc, fie chiar și pentru banalul motiv că argeșenilor le-a priit regimul de club...

STRUCTURA VALORICĂ A ECHIPELOR — NEPOTRIVITĂ PERFORMANȚEI

RETROSPECTIVĂ DIVIZIA A

Ultima ediție a campionatului republican divizionar A a însemnat — așa după cum, aproape fără excepție, au apreciat specialiștii — o reușită, indiscutabil inferioară aceleia precedente și o întrecere, în general, sub nivelul cerințelor actuale ale fotbalului de performanță pe plan internațional. De ce s-a ajuns la o asemenea situație — în schimbul unui mult așteptat progres, care să răsplătească ansamblul condițiilor existente și al eforturilor făcute în acest sens?

Explicațiile și argumentele, aduse în sprijinul acestora, ni se par toate de o valabilitate evidentă în slujba realității și a adevărului, indiferent de caracterul și aportul lor în dimensionarea insuficiențelor și a rămînerilor în urmă. Dintre acestea însă, acelea care se referă la compoziția valorică și structura echipelor însumează, fără îndoială, o cauză majoră, surprinzător de mult ignorată pînă acum căreia noi în rîndurile de față ne propunem să-i restabilim „meritele", în determinarea unei stări de fapt, echivalentă cu nerealizarea parametrilor de calitate din recentul campionat încheiat

MEDIOCRITATEA ESTE DOMINANTĂ

În ediția 1971—1972 a întrecerii primelor 16 echipe ale țării au evoluat un număr de 351 jucători; **dintre care aproximativ 20 au avut veritabile apariții meteorice, de cel mult 90 de minute efective de joc.** Privită, sub aspectul său cantitativ, o asemenea prezență masivă în primul eșalon divizionar al țării (în medie 22 de jucători pe echipă), constituie — cel puțin teoretic — un cîștig. Și aceasta pentru că o cifră, care reprezintă dublul numărului strict regulamentar al unei formații, ne îndeamnă să credem că porțile afirmării fotbalistice, la nivelul celei mai înalte trepte competiționale interne, au fost larg deschise. Lucru care, în principiu, trebuie apreciat ca pozitiv.

Dar, ne întrebăm noi, cîți jucători din rîndul titularilor (ca să nu luăm în considerație întreaga cifră de 351, în cadrul căreia apar firesc multe elemente încă în formare), îndeplinesc condiția de calitate pretinsă unui divizionar A? Răspunsul — în urma unei exigente treceri în revistă a loturilor folosite în ultimul an competițional — **ne oferă imaginea unui campionat dominat de mediocritate. Adică, un număr de cel mult 70 de jucători, reprezentînd un procent de 40 la sută, ar putea fi incluși în categoria valorilor corespunzătoare primei divizii, restul de 106, mai bine-zis grosul plutonului, în procent de 60 la sută, formînd grupa majoritară a non-valorilor, a jucătorilor fără de veleități, a acelor nerealizați plenar în condițiile aspre ale performanței.** Cu alte cuvinte, a acelora care, de fapt, au imprimat pînă acum nota de mediocritate a campionatului, situîndu-l pe o treaptă inferioară calitativ aceluia din ediția 1970—1971.

Și totuși lucrurile nu se opresc aici. Pentru că...

ȘI PLAFONAREA DEVINE AMENINȚĂTOARE

Acesta este cel de al doilea element negativ caracteristic în analiza problemei de structură și compoziție a echipelor noastre divizionare. Aparent paradoxal — în condițiile în care totuși promovările s-au efectuat în ultimii ani în masă — procesul acesta de plafonare tinde să devină amenințător. De ce? Pentru că, în ciuda faptului că pe prima noastră scenă divizionară au apărut în decurs de două campionate aproximativ 150 de jucători noi, în marea majoritate tineri, **titularizarea celor mai mulți dintre ei este întîrziată, fie din cauza valorii lor modeste, fie datorită lipsei de curaj a antrenorilor, acolo unde există totuși, șanse reale de confirmare a promovării.** Și atunci, este firesc ca în formațiile de bază să apară mulți jucători consacrați, mareați de o uzură fiziologică, care-i împiedică să țină pasul fotbalului modern, jucători care, datorită ascendentului de ordin moral pe care-l au asupra coechipierilor mai tineri, îi obligă și pe aceștia să se adapteze falimentarului sistem al „economiei de efort".

Pe de altă parte, unii jucători talentați, aparținînd generațiilor tinere care au prins, să spunem, un loc în formație, fără însă a înțelege pe deplin a se supune obligațiilor de muncă și viață sportivă ale performanței, încep să se plafoneze de timpuriu. În acest fel și potențialul valoric și echilibrul de ansamblu al echipei scad și de aici și adevăratele explicații ale comportării competiționale și rezultatelor obținute pe teren.

Statistic — dacă ar fi să redăm aspectul acesta al plafonării în fotbalul nostru — ni se pare că procentul celor în discuție, de aproximativ o treime din numărul total al jucătorilor activi care intră în prezent în compunerea loturilor divizionare A, este îngrijorător de ridicat. Dacă ne gîndim mai bine de ce batem pasul pe loc și tot amînăm mereu saltul hotărîtor spre afirmare internațională, va trebui să ținem seamă neapărat și de această neplăcută, dar reală față a lucrurilor.

CÎTEVA CAUZE ALE... CAUZELOR

Recent, în cadrul consfătuirii antrenorilor divizionari, ținută în Capitală, la Centrul „23 August", unii antrenori încercînd să explice nivelul scăzut al ultimului campionat, pe seama valorii actuale a loturilor de jucători de care dispun, au remarcat, printre altele, faptul că **mulți jucători ajung în pragul senioratului cu un bagaj sărac de cunoștințe tehnico-tactice care nu favorizează ulterior activitatea de perfecționare în instruire: că selecția, făcută în perioada uceniciei sportive, nu are în vedere perspectiva dezvoltării tînărului jucător, coroborată cu cerințele majore ale fotbalului modern; că în mentalitatea unor fotbaliști mai persistă încă ideea falsă, potrivit căreia economia de efort în pregătire ar putea, chipurile, să asigure o mai mare longevitate sportivă.**

Acestea ar fi numai o parte din cauze. Pentru că, intenționînd a explica mai bine proporțiile mediocrității și ale plafonării, resimțite astăzi în fotbalul nostru divizionar A, credem că nu este de prisos a adăuga și altele cum ar fi **munca lipsită de răspunderea necesară, pe întreaga filieră de formare și desăvîrșire a personalității jucătorului, începînd de la copii, juniori și tineret pînă la seniori: atitudinea, exagerat de înțelegătoare a unor antrenori față de jucătorii vîrstnici, care barează calea afirmării pentru elementele tinere și de perspectivă; lipsa de curaj în promovarea oportună a celor apți să se înscrie în limitele unei trepte superioare competiționale: compromisurile și concesiile față de unele talente supuse degradării, prin nepregătire și viață nesportivă, neajunsurile actualului regulament de transferări, care nu permite unor „rezerve eterne" titularizarea în cadrul altor formații.**

Pornind de la aceste cauze, al căror efect este în ultimă instanță, însuși nivelul scăzut al ultimului campionat republican, concluzia care se impune este una singură și anume: **reconsiderarea valorică a loturilor divizionare A, la scara pretențiilor fotbalului avansat pe plan internațional. Aceasta presupune, la cluburi, o amplă acțiune de reorganizare, în cadrul căreia improspătarea efectivelor de jucători trebuie să se facă cu elemente tinere, talentate și dornice de afirmare.**

Înaintea oricăror alte măsuri de lichidare a rămînerilor în urmă, problema restructurării loturilor în raport cu cerințele calității, ne apare ca o condiție esențială a unui progres pe care nu-i suficient numai să-l dorim, ci să-i asigurăm și premisele împlinirii.

Mihai IONESCU

INDICAȚIILE COLEGIULUI CENTRAL DE ANTRENORI PENTRU ANUL COMPETIȚIONAL 1972-1973

CU PRIVIRE LA ORGANIZAREA PE UN PLAN SUPERIOR A CONȚINUTULUI PROCESULUI INSTRUCTIV-EDUCATIV

1. Concepția și sistemul de joc ale fiecărei echipe divizionare A vor avea la bază orientarea generală stabilită de către F.R.F., și, desigur, particularitățile determinate de valoarea jucătorilor echipelor, de măiestria și capacitățile individuale ale acestora. În toate cazurile însă, vor fi promovate ideile ce caracterizează fotbalul avansat pe plan internațional și în acest sens se va acorda o deosebită atenție următoarelor cerințe generale:

— prestarea unui joc colectiv, dinamic, cu rază sporită de acțiune al jucătorilor în fazele de atac și de apărare și cu asigurarea unui echilibru armonios între liniile echipei;

— îmbunătățirea conținutului jocului la mijlocul terenului, acesta fiind folosit în tot mai largă măsură ca laborator al organizării întregului joc, atît în atac, cît și în apărare;

— stimularea inițiativei creatoare a fiecărui jucător, dar neapărat subordonată intereselor echipei și realizării scopului jocului;

— sporirea capacității de finalizare a acțiunilor de atac și a loviturilor libere;

— asigurarea întotdeauna, în apărare, a marcajului și dublajului, dar, în același timp, o dată cu intrarea în posesia mingii să fie construite acțiuni ofensive la care să participe simultan un grup sporit de jucători, care pasează între ei, se sprijină reciproc și se demarcă rapid și preponderent în adîncime pentru finalizare;

— asigurarea unui înalt nivel de pregătire fizică, resursă fundamentală a purtării acțiunilor de joc în diverse ritmuri și mai ales în plină viteză;

2. În vederea înfăptuirii elementelor de conținut ale concepției de joc sus menționate, este necesar ca antrenorii să-și concentreze atenția îndeosebi în următoarele direcții:

— să includă în antrenamente, cu precădere exercițiile analoage și similare jocului competițional, cunoscînd faptul că modelul antrenamentului nu poate fi decît ansamblul exigențelor reale ale competiției. Pentru aceasta se va renunța în antrenamente la exercitii efectuate lent, în condiții facile, fără prezența activă sau semiactivă a adversarului, lipsite de conținut tactic concret. Se va evita, de asemenea, regizarea excesivă a reușitei exercițiilor tehnico-tactice, cunoscînd că asemenea condiții de pregătire nu activează gîndirea și acționarea creatoare, rezolvarea cu spirit sporit de răspundere personală a conținutului exercițiilor;

— dozarea judicioasă a volumului, intensității și a complexității efortului în cadrul antrenamentului;

(În această direcție, pornindu-se de la constatarea că de-a lungul jocului de fotbal nivelul mediu al efortului depus de jucător constă în circa 400—600 metri parcurși în tempo de 4/4, 1200—1400 metri în tempo de 3/4 și 2200—2600 m, în tempo de 2/4, în general, în antrenamente se vor asigura solicitări analoage distanțelor și tempourilor menționate, iar într-un ciclu săptămînal normal, suma acestora va exprima cifre de cel puțin 3 ori mai mari decît cele proprii în joc. În același timp, se va da prioritate efectuării exercițiilor tehnico-tactice în tempouri de 4/4 și 3/4, desfășurate pe distanțe între 30—60 metri).

— cunoscînd faptul că valorile ridicate ale efortului sînt consecința adaptării corespunzătoare a pregătirii musculaturii, a aparatului cardio-vascular și respirator, în majoritatea antrenamentelor vor fi obligatoriu incluse și unele genuri de exerciții cu ar fi: lucrul la și cu aparatura ajutătoare, alergări în tempo moderat (2/4), pe distanțe între 800 și 1200 metri, parcurse o singură dată sau de două ori, în ultima ipostază cu o pauză între serii de 30 secunde; alergări în intervale — (12x100 metri în tempo de 4/4, parcurși în 30—32 secunde cu pauză între serii de 90 secunde);

— în vederea creșterii atractivității antrenamentelor și a stimulării jucătorilor, vor fi folosite jocuri cu temă (incluzînd diverse exerciții și combinații efectuate pe grupe de cîte 2—3—4—5 jucători);

— în scopul sporirii eficienței jocului echipei, antrenorii vor urmări îmbunătățirea trasului la poartă al atacanților, precum și al celorlalți jucători, după cum vor studia și aplica și unele combinații surprinzătoare în executarea loviturilor libere;

— în toate antrenamentele se va asigura individualizarea pregătirii jucătorilor, aceasta atît în direcția dozării efortului și a execuțiilor tehnico-tactice, cît și în scopul perfecționării execuțiilor preferate ori a eliminării deficiențelor manifestate încă în pregătire;

— zilele de luni, pentru toți jucătorii și cu deosebire pentru cei care nu au participat la jocul de duminică, trebuie considerate zile de antrenament;

— în vederea refacerii capacității de efort a jucătorilor, de 2 ori pe an (după încheierea turului și a returului) **aceștia vor dispune de cîte 21 de zile concediu iarna și 14 zile vara.**

CU PRIVIRE LA INSTITUIREA UNUI SISTEM DE PROBE DE CONTROL

Antrenorii, împreună cu medicii, au obligația să programeze în fiecare lună trecerea următoarelor probe de control:

— testul Cooper;
— 3x30 metri;
— circuitul cu normă de timp;
— complexul tehnic.

Programarea concretă a trecerii probelor menționate va fi făcută de antrenori, care, împreună cu medicii, vor ține evidența rezultatelor obținute de jucători cu ocazia trecerii probelor de control, precum și valorile principalilor indici funcționali manifestați la începutul și finalul probelor menționate.

(Text prescurtat)

PE TEME MEDICALE DE ACTUALITATE

REACOMODAREA CU EFORTUL, DUPĂ VACANȚA DE VARĂ

În acest an, vacanța de vară a fotbaliștilor a fost mult mai bine organizată. Necesitatea unei astfel de vacanțe nu mai trebuie argumentată, cu atît mai mult în acest an competițional deosebit de încărcat. Durata de 14—21 zile, reprezintă intervalul optim de întrerupere care nu este prea mare, pentru a aduce prejudicii substanțiale gradului de pregătire avut, și totuși suficient de lungă pentru asigurarea unei refaceri. Din studiile efectuate de o serie de cercetători străini și români s-a constatat că un astfel de interval reduce numai cu 15—20% valorile unor calități fizice de bază ca forță, viteză și cu cca 25—30% rezistența. În schimb, relaxarea psihică, schimbarea preocupărilor, a anturajului și a peisajului influențează deosebit de favorabil capacitatea intelectuală de lucru, echilibrul glandelor endocrine, metabolismul etc.

În contextul acestor date biologice complexe, cu care se prezintă fotbaliștii după vacanța de vară, la reluarea pregătirilor, credem că sînt utile cîteva considerații:

PROBLEME TEHNICE ȘI DE INSTRUIRE

Reacomodarea cu efortul va trebui să se facă gradat, adresîndu-se în ordine inversă principalelor calități fizice în funcție de gradul scăderii acestora. Se va urmări, în special creșterea treptată a rezistenței prin mijloace nespecifice și cît mai variate. Tocmai pentru realizarea unor astfel de mijloace variate, cît și pentru a combate unele efecte negative estivale specifice țării noastre, este bine ca această etapă de instruire să se desfășoare într-o regiune de munte sau subcarpatică. **Temperatura mai scăzută, atmosfera mai bogată în oxigen, ionizarea negativă a atmosferei creează un cadru bioclimatic optim pentru a se putea efectua mult mai bine reacomodarea la efort.**

PROBLEME PSIHO-SOCIALE

Reluarea pregătirilor implică, în afara reîntîlnirii jucătorilor și reluarea relațiilor psihice și afective caracteristice complexului psihologic al dinamicii de grup specifică fotbalului. Preocupările individuale, diferite și extrasportive care au dominat în timpul perioadei de vacanță trebuie treptat restrînse și înlocuite. Complexele psiho-sociale, cauzate de nivelul performanței sportive atins în campionatul trecut și materializate prin locul ocupat în clasament, eventuale retrogradări sau promovări în diviziile republicane trebuie stinse complet, restabilită optica realistă și **reintronat spiritul de muncă, dorința de mai bine, pofta de lucru și, mai ales, disciplina.**

Să nu uităm că de obicei în această perioadă, în componența unor colective intervin schimbări care se referă atît la antrenori, cît și la jucători. **Fotbaliștii noi transferați trebuie neapărat să participe la această pregătire mai ales pentru realizarea încadrării lor psiho-afective în noul colectiv. Această încadrare trebuie făcută cu mult tact, dar cu fermitate și disciplină, orice greșeală pedagogică de favorizare sau de izolare avînd repercusiuni mari și îndelungate asupra încadrării noului venit în procesul de instruire.**

În această idee poate nu ar fi rău ca F.R.F. să fixeze pe viitor **perioada de transferări în așa fel încît aceasta să coincidă și să se limiteze la perioada de vacanță a jucătorilor. Ceea ce ar face ca perioada de reacomodare cu efortul să excludă incertitudinile și unele deficiențe organizatorice, în timp ce colectivele și-ar concentra forțele numai asupra obiectivelor tehnice.**

PROBLEME IGIENICO-DIETETICE

După vacanța de vară un mare număr de jucători se întorc, din păcate, cu un exces ponderal, variind între 1—4 kg. Să nu uităm că acest exces se cîștigă ușor și se îndepărtează foarte greu. Dacă acțiunea preventivă nu s-a făcut pe timpul vacanței, printr-o alimentație rațională, sau a eșuat, excesul ponderal va fi corectat, de la început, prin următoarele mijloace igienice: **regim alimentar hipocaloric** (cu reducerea făinoaselor, dulciurilor, a apei și a sării), **mijloace hidroterapeutice** (băi calde la cadă, abur, saună) **folosirea unui echipament sportiv gros, care să producă transpirație abundentă. În perioada reacomodării cu efortul, alimentația trebuie să fie bogată în vitamine, să conțină mult lapte și produse lactate, legume, fructe și sucuri de fructe din abundență.**

Perioada de reacomodare cu efortul necesită, după cum am văzut, eforturi și preocupări din partea tuturor factorilor componenți, manifestate în calmul soluțiilor organizatorice, asigurate de conducerile cluburilor și secțiilor, în competența, tactul și personalitatea antrenorului; în promptitudinea și valoarea medicului și mai ales, în dorința, disciplina și devotamentul jucătorilor. De altfel, toate la un loc nu fac decît să disece ceea ce reprezintă fotbalul secolului nostru.

NICOLAE STANESCU
— doctor în științe medicale, director adjunct al Centrului de Medicină sportivă

NOUL CAMPIONAT

REPORTERII NOȘTRI VĂ FAC CUNOSCUTE, AZI, PREOCUPĂRILE COTIDIENE ALE UNOR ECHIPE DIVIZIONARE A

PREGĂTIT LA NIVELUL EXIGENȚELOR CRESCÎNDE

„ORELE SPARTANE" ALE STEAGULUI ROȘU

...Ploie nebună. De două săptămîni plouă la Poiana Brașov. Aproape zilnic. Plouă și în ziua aceasta fără nume (sau, dacă vreți, zi de pregătire) cînd caut lotul Steagului roșu, sus, în Poiană. Brașovenii sînt la al doilea antrenament al zilei. Sub imensitatea Postăvarului, pe pantele de la trambulina mare. Au schimbat un rînd de echipament, după antrenamentul de pe terenul de fotbal, dar acum sînt la fel de uzi. Toată lumea aleargă însă, grav, fără ezitare, fără menajament. Aleargă **Adamache**, cu gîndul, mărturisit mai tuturor, al unui titular serios al naționalei (**„Lupta cu tinerii care urmăresc poarta naționalei și cu Răducanu nu va fi ușoară"!**), aleargă și **Olteanu** visînd reprezentativa primă, și **marele strateg Pescaru**, și cei nou veniți (sau reveniți) sub Tîmpa. E vorba de **Anghel** (Metrom), de **Alecu, Moț** (cu dezlegare), de **Popanică** (de la Politehnica Galați), **Crăciunoiu** (de la F.C. Galați) și **Hîrlap** (de la Electronica Obor) fără dezlegare pînă în acea zi. De fapt, în lotul Steagului roșu mai sînt două noutăți: **Mateescu** (Metalul București) și **Naghi** (Corvinul), dar ei nu figurează în pregătiri pentru că primul își satisface stagiul militar (ca și **Ghergheli**, de altfel), iar celălalt e convocat în lotul național de juniori pentru Turneul Prieteniа.

...De cînd și-au început pregătirile în Poiană, de la 17 iulie, stegarii au urmat zilnic „orele spartane", în alți termeni: **două antrenamente pe zi pentru îmbunătățirea rezistenței generale, a mobilității, a forței, a rezistenței în regim de viteză.** Iar ploaia, aceasta posomorîtă, dincolo de răutatea ei, are și fața sa bună care-l bucură pe antrenorul **Nicolae Proca,** pentru că îi permite să lucreze la adăpost de grijile căldurii și, în primul rînd, pentru că ea îngreunează foarte mult antrenamentele și, mai ales „circuitul-test".

Circuitul acesta înseamnă o alergare de 3 400 de metri pe un teren variat, mai mult de jumătate din distanță în pantă. Antrenorul **Proca** e mulțumit de timpii circuitului. Îi cer campionii. Sînt mai mulți. **Balint** și **Cadar,** semn că linia de mijloc a Steagului e de cursă lungă; acest inepuizabil fundaș **Ivăneescu; Florescu** — deci, atacul pregătește și el surprize pentru noul sezon. **N. Proca** nu vrea însă, să fie nedrept cu toți cei care aleargă zi de zi, fără să crîcnească, kilometri prin ploaie. **„Toți sînt buni la efort! Chiar și cei cu rezistența mai slabă, de obicei!"** Adică și **Györfi**, fapt care-l bucură nespus pe antrenorul stegarilor. **„Györfi se pierdea înainte la eforturi prelungite. Acum însă, îmi dă mari speranțe. Vreau să lucrez cu el mai mult, să obținem lucruri mai bune... Sînt șanse mari..."**

Nicolae Proca, antrenorul a cărui inimă bate de aproape un sfert de veac pentru Steagul roșu, e un om inteligent, și dacă e inteligent înseamnă că e și realist. Așa că nu mi-a vorbit de cucerirea titlului în noul campionat sau de cine știe ce alte minuni. **Nicolae Proca** a spus doar atît: **„Aștept un salt valoric de la echipă și menținerea poziției din campionatul trecut. Nu, nu-i un gînd prea modest, pentru că în echipă vor apare doi-trei jucători noi și va fi o problemă omogenizarea și formarea „11"-lui de bază".** Atît a vorbit despre proiecte. În rest, numai despre pregătiri. Am reținut, în special, elementul nou introdus în această vară în pregătiri: **exerciții pentru îmbunătățirea forței de angajare.** Exercițiul e simplu: doi jucători luptă pentru minge atît pe sol cît și în aer, fără menajamente. Dar într-o zi se execută 20 de angajamente în aer și 20 pe sol! **„Aici sîntem deficitari! Și atacanții, și apărătorii. Lucrăm tîrziu în această direcție, pentru că în mod normal ar trebui ca jucătorii care promovează în Divizia A să devină pregătiți. S-a mers, însă, tacit, pe un principiu falimentar: atacantul fuge de apărător, în loc să se angajeze..."** Dacă stăm bine să ne gîndim, cuvintele antrenorului **Proca** nu se referă doar la Steagul roșu...

...În timp ce **Adamache, Pescaru, Ivăncescu, Olteanu, Györfi** și ceilalți se relaxau, l-am întrebat pe antrenorul **Proca** ce crede despre noul campionat.

— Va fi un campionat foarte greu! Echipele sînt foarte apropiate ca valoare! Diferențele vor apare din pregătiri.

...Atunci am înțeles și mai bine acei kilometri sub ploaie, acolo în pădurile de sub imensitatea Postăvarului...

Mircea M. IONESCU

Grupul compact al echipei Steagul roșu, în drum spre terenul de antrenament — Foto: I. MIHAICA

AMBIȚII MUREȘENE

De la gara Toplița, panglica de asfalt te călăuzește pe calea Măgurei, pînă la cabana „Brădetul", o așezare de sihăstrie, parcă, unde mureșenii și-au ales „bîrlogul" pentru perioada de odihnă activă. Fotbaliștii — lotul cunoscut: **Nagel, Solyom, Sleam, Szollosy, Toth, Sekely, Unchiașu, Czako, Naghi, Hajnal, Varady, Fazekaș, Mureșan, Lucaci II,** la care se adaugă fundașul **Kiss,** venit de la S.C. Bacău **(Bölöni, Ispir,** deocamdată absenți motivați, avînd examene), se îmbarcă în autobuzul care îi lasă la stadionul din Toplița... Ploile cad aici cu precizie matematică în fiecare după amiază, dar nici atunci antrenorul **Tiberiu Bone** nu renunță la a doua ședință de pregătire, cu accent pe sporirea forței de rezistență la efort...

— Lucrăm și pe vînt și pe ploaie, obișnuiește el să spună... Am băieți tineri — media de virstă 23 de ani — dacă n-or „trage" serios acum, cînd să tragă? La 30 de ani?

Exercițiile devin tot mai numeroase, mai istovitoare... Dar nimeni nu scoate un cuvînt. Nici chiar **Toth** și **Varadi,** care nu sînt încă pe deplin restabiliți după niște traume mai vechi.

Dr. **Emeric Halmagy** — un veteran al echipei, în curînd împlinește 20 de ani de cînd îi „doftoricește" pe mureșeni, mărturisește: **„Niciodată echipa n-a început pregătirile cu atîta dăruire. Locul patru din clasament s-a dovedit un „tonic" excelent pentru toți!..**

Lîngă noi, o figură cunoscută: **Atila Caniaro.** S-a mai îngrășat însă și în ochii săi citim puțină dezolare...

— Ce-i cu tine, Caniaro? Nu te-am mai văzut în echipă de mult...

• LA TOPLIȚA PLOUA, DAR ANTRENAMENTUL E... ANTRENAMENT • CANIARO, ÎN AȘTEPTAREA AVIZULUI MEDICAL? • O SINGURĂ NOUTATE: FUNDAȘUL KISS DE LA S.C. BACĂU • BONE DECLARĂ: „VREM SĂ FACEM DIN BOLONI UN AL DOILEA... BECKENBAUER!"

— Un consult medical a constatat o dereglare în sistemul cardiac. Mi s-a recomandat repaus total... Acum, însă, peste cîteva zile trebuie să mă prezint la control la București și sper că voi primi aviz favorabil...

— E greu cînd nu joci fotbal, Atila, nu-i așa?

— Greu, puțin spus... Numai cine iubește fotbalul știe ce-nseamnă suferința asta!...

...Baloanele aleargă acum pe tot terenul, în lung și-n lat... „Bombardierii" **Naghi, Hajnal, Mureșan** și **Fazekaș,** își fac datoria. Portarul **Solyom** e lac de sudoare. Îl schimbă însă după zece minute, **Nagel...**

— Mai treci și tu acolo, ca să vezi cum e în iad!, răbufnește Solyom, care și-a șulit coatele și genunchii pe „betonul" din fața porții...

...După o oră jumătate, autobuzul urcă din nou gîfîind spre „Bradul". Începe să plouă, dar mureșenii nu se sinchisesc... O iau la goană către bazinul cu apă termală și se aruncă în el...

...S-a înserat. Stau de vorbă cu **Bone** în fața unui foc de tabără, care își joacă pîlpîirile purpurii pe brazii din apropiere. **Bone** e realist ca de obicei:

— Am avut un sezon bun. Acum urmează un campionat și mai greu. Lumea ne-a luat „în vizor" și ne va trata cu mai multă atenție ca pînă acum. Cred însă în echipă și-n elanul ei!

— Ce spui de ascensiunea lui Hajnal și Bölöni?

— Au tinerețea în fața lor și sper să meargă așa tot timpul. Iar despre Bölöni, promit că-l vom ajuta ca într-un an jumătate să devină un jucător complet: al doilea Beckenbauer...

...Duminică. Mureșenii se deplasează la Miercurea Ciuc, invitați la Cupa Constructorul. Bineînțeles, că n-au probleme prea dificile. Ei învinș Constructorul Miercurea Ciuc și Lacul Roșu Sovata și primesc o frumoasă cupă. **„Miky" Naghi** o aduce în autobuz. Privește trofeul și apoi zîmbește:

— Băieți, ăsta-i doar începutul... Nu uitați că trebuie să luăm și... Cupa Balcanică!

George MIHALACHE

SPRINTURI - LA BRAȘOV - CU STEAUA

Stadionul Tractorul din Brașov... 18 băieți cu 18 mingi ocolesc și tot ocolesc terenul. Sînt fotbaliștii de la Steaua. E un antrenament de pregătire fizică și este condus de fostul hurdler Victor Dumitrescu, *cu ani în urmă campion al României la 110 m garduri.* Valentin Stănescu *și* Gheorghe Constantin, *alături de medicul* Marcel Georgescu *și maserul* Mitică Neagu, *sînt pe margine. Vigu se află și el pe tușă. Este răcit și are invoire.*

...Băieții ocolesc și tot ocolesc gazonul, cînd în pas vioi, cînd relaxat. Tot felul de exerciții intercalate în alergare. Azi e un singur antrenament, iar după-amiază plimbare la Poiana. Ieri au fost două ședințe de pregătire, mîine tot două vor avea.

În pas vioi trec pe lîngă noi, în monom, cei ce în campionatul 1971—1972 și-au decepționat suporterii, și nu numai pe ei. Îi privesc. Par atît de deosebiți unul de altul! Unii înalți, alții scunzi; mai legați sau... slăbănogi de-a binelea. Îi unește tricoul pe care îl poartă cu toții. Iată-i unul lîngă altul pe Hălmăgeanu *și pe* Naom, *pe* Ștefănescu, Pantea *și* Ciugarin; Tătaru *este, firește, lîngă Iordănescu.* Lui *Cristache* i-a crescut părul. *Negrea aleargă alături de un băiat brunet pe care nu-l cunosc. Mi se spune că e* Dumitriu, *fost la Progresul.*

— Și cum îl vom nota? Dumitriu IV?

— Exact. Așa i-am zis și noi. *Monomul continuă cu* Sătmăreanu *și* Dumitriu III. *Aparși portarii:* Coman *și* Haidu, *alături de ei* Iordache. *I-a trebuit un an ca să facă drumul de la Iași la București. Zburdă ca un ied.* Smarandache *e ultimul, cu dreapta în buzunar, parcă imobilizată.*

— A sărit ieri la o minge, la cap, și a căzut greșit. Bine că nu și-a rupt clavicula, *ne spune* Valentin Stănescu.

Aelenei *și* Năstase *nu sînt deocamdată în grupul alergătorilor.* Victor Dumitrescu *le-a prescris — pentru fortificare — să lucreze la „desțelenirea" nisipului din groapa de sărituri și amîndoi trag vîrtos la lopată.*

— Lotul e complet?

— Peste cîteva zile îl așteptăm pe Voinea. Vine de la Nîmes, unde i-a expirat contractul. A jucat, totuși, în „Cupa Alpilor" și de asta nu s-a prezentat încă. Va mai veni și Helvei. Acum e acasă, la Carei, are de dat o corijență și examenul de bacalaureat, *aflăm de la* Constantin.

Monomul trece din nou prin fața noastră. Smarandache *a ajuns primul cu toate că mîna lovită îl jenează vizibil.*

— Nu mi-e frică cu el. E oltean vînjos, *e de părere* Valentin Stănescu.

— A fost în timpul vacanței pe la Craiova?

— S-a dus la Coșoveni, acolo e casa lui.

Băieții s-au adunat într-un colț al gazonului. Se face o repriză de exerciții pentru mobilitatea trunchiului, a gîtului etc. Smarandache *a fost scutit. A luat o minge și s-a dus cu ea în cealaltă parte a terenului. Pur și simplu jonglează cu ea.*

— Ați văzut ce face Firu cu mingea?

Întrebarea lui Constantin *s-a adresat tuturor și nimănui. Tot el răspunde:*

— Cînd a venit la noi nu putea s-o lovească de cinci ori consecutiv!

Exercițiile lui Smarandache *sînt atît de reușite încît grupul celorlalți se oprește cîteva secunde din lucru pentru a-l aplauda...*

...Antrenamentul s-a încheiat cu sărituri peste garduri în groapa cu nisip amenajată de Aelenei *și* Năstase. *Prof.* V. Dumitrescu *trage concluziile minutelor petrecute pe teren:* „Toți ați lucrat bine, băieți. Și Smarandache. M-am convins încă o dată de calitățile fizice excepționale ale lui Cristache (*„Nu cred că există în România un fundaș stînga cu calitățile lui, șoptește Valentin. Dar e vinul bun, domnule!..."*) În schimb, Aelenei și Năstase trebuie să muncească mult pentru forță. Și mă mir cît de rigid e Iordănescu...

...Steaua pregătește în laboratorul de la stadionul Tractorul performanțele din toamnă. Să-i urăm succes!

Mircea TUDORAN

DE LA COLEGIUL CENTRAL DE ANTRENORI

Într-una din ultimele sale ședințe, Colegiul central de antrenori a luat în discuție și a rezolvat o serie de contestații depuse față de listele publicate de F.R.F. În urma acestor contestații au fost repartizați în grupele respective următorii:

• **GRUPA A — Cu categoria a II-a de clasificare:** M. Crețu, D. Macri, I. Motroc, Ștefan Vasile, L. Vlad.

• **GRUPA B — Cu categoria a II-a de clasificare:** T. Căpățînă, T. Dima, P. Dragomir, Gh. Irimie, Arc. Kiss, Const. Laurențiu, C. Oțet, Gh. Teodorescu. **Cu categoria a III-a de clasificare:** St. Brassay, V. Chelaru, I. Cotruț, Fr. Csiki, N. Drăgan, H. Eftimie, Al. Florea, D. Florescu, Gh. Gîrlea, V. Husa, T. Ilineanțu, Apostol Justin, Milian Niculescu, Gh. Motocea, N. Oaidă, N. Petrescu, V. Rizea, M. Tătărescu, C. Toacă, Toma Costică, Marin Vasile, Ion Zaharia. **Cu categoria a IV-a de clasificare:** C. Marinescu.

Nu au fost încă rezolvate contestațiile antrenorilor **Paul Florea, Ovidiu Hulea** și **Stere Zeană,** care n-au înaintat actele cerute de F.R.F.

IN OBIECTIV: JOCURILE PRELIMINARE DIN SEPTEMBRIE ȘI OCTOMBRIE, PENTRU C. M. '74

REALITAȚI ȘI PERSPECTIVE ALE REPREZENTATIVEI ROMANIEI

LOCUL „TRICOLORILOR" ÎN ARENA INTERNAȚIONALĂ

Înainte de a purcede la această veritabilă disecție a echipei naționale, așa cum s-a prezentat în pretențiosul sezon pentru ea, sezonul 1971/72, trebuie să fixăm locul reprezentativei României în peisajul internațional al acestui sezon. Există criterii care, chiar și în situația fotbalului, te ajută să afirmi cu precizie dacă o formație a progresat, a stagnat sau a coborît de-a lungul unui sezon. Rezultatele, constanța comportării, valoarea adversarilor, aprecierile neutrilor, iată cîteva dintre „probele de control".

Reprezentativa, abia scăpată din marile examene ale Mexicului, s-a și văzut pusă în fața altei verificări de finală a tensiunea — „Campionatul Europei". Sezonul de care ne ocupăm a inclus tocmai momentul-cheie al luptei pentru calificarea în sferturile de finală ale prețentioasei competiții. Se poate spune că, după acele săptămîni care au făcut din selecționata noastră o calificată în turnel final al C.M. 1970 (săptămînile cînd Portugalia era învinsă la București), toamna lui 1971, cu valorificarea pas cu pas a tuturor posibilităților pentru atingerea sferturilor de finală, a reprezentat alt moment de vîrf al evoluției tricolorilor.

Să ne amintim că toamna lui 1971 a prețins realizarea unei victorii la scor la Helsinki — și ea a fost realizată ; ea a prețins învingerea redutabilei echipe a Cehoslovaciei la București — și victoria s-a realizat ; ea a prețins, în fine, obținerea celor două puncte puse în joc în meciul cu Țara Galilor — și ele au fost obținute. Regularitatea acesta, notăți bine, în condițiile unor întîlniri cu mize, prețindzînd un mare consum emoțional, demonstrează că selecționata țării noastre a atins nu numai maturizarea care îi permite să depășească imensul handicap al... temperamentului față de adversar, ci că ea a atins și o treaptă valorică, dispune de posibilități care îi permit să angajeze de la egal la egal meciuri, cu oricare selecționată de mare forță de pe glob, lucru care — hai să ne aducem puțin aminte — nu era la îndemîna reprezentativelor noastre din trecutul apropiat.

Intrarea în sferturile de finală ale „Campionatului Europei", un alt nou record atins de reprezentativa noastră în întreaga ei activitate, reprezintă — în condițiile marii aspirații, aceea de a figura cu reprezentativa noastră în grupul prim al valorilor mondiale — prin semnificațiile ei, un lucru mai prețios decît performanța însăși. Intrarea în rîndul primelor opt echipe naționale ale Europei a CONFIRMAT CĂ MEXICUL NU A FOST O ÎNTÎMPLARE, așa cum mulți dintre cei care nu au cunoscut bine reprezentativa României s-au grăbit să decreteze. Cîștigînd grupa sa, grupa optimilor, formația noastră reprezentativă a confirmat părerea multor competențe ale Europei și altor continente, a-nume că ea constituie una dintre cele revelații ale ultimilor ani, afirmîndu-se ca una dintre cele mai elocvente reprezentative ale noului val.

Sigur că intrarea în turneul final al întrecerii selecționatelor europene ar fi plusat considerabil pe tricolori. Dar, să nu uităm, eliminarea lor din competiție a venit după trei meciuri, după 270 de minute de joc în care nu au fost cu nimic inferiori fotbaliștilor unguri. În raportul de forțe dintre cele două selecționate a intervenit o egalizare care nu a existat decenii la rînd și formația care a realizat urcarea la forța de joc a vechilor rivali a fost aceea a României. Încă o dovadă că actuala garnitură constituie o forță net superioară tuturor echipelor naționale prezentate de fotbalul nostru de la începutul lui și pînă astăzi. Convingerea noastră, exprimată de mai multe ori, rămîne aceea că dacă în partida de la București nu am intervenea cu un totul neobișnuit colaps emoțional, reprezentativa noastră ar fi avansat mai repede pe frumosul itinerar al marii competiții europene. Prestația tricolorilor în partida-retur cu selecționata Ungariei rămîne izolată în ansamblul activității lor din ultimii trei ani și ea trebuie cotată ca accidentală tocmai pentru că partida care a precedat-o (Budapesta) și cea care a urmat-o (Belgrad) au arătat echipa noastră la obișnuitul ei nivel, cu o clasă peste ceea ce a jucat la București. „Campania" 1971/72 constituie, așadar, prin ansamblul rezultatelor, linia generală a comportării și potențialul adversarilor, o continuare a drumului ascendent al națională noastre, ascensiune remarcată și elogiată de către mai multe majorități a specialiștilor fotbalului, indiferent că e vorba de antrenori de reputație mondială, de comentatori celebri, de conducători de federații și organisme internaționale, respectați pentru competența și luciditatea opiniilor. Ar fi de subliniat că menținerea pe această rută a rezultatelor și comportărilor valoroase s-a făcut în condiții, sub raportul operațiilor de selecționare, mai puțin favorabile decît „campania Mundial" și asta mărește meritele antrenorilor și jucătorilor.

Cu sezonul de care ne ocupăm se termină un ciclu al vieții naționalei noastre. În fața sa se ridică iarăși un examen sever și de prestigiu — preliminariile viitorului campionat al lumii. E al treilea pas mare și consecutiv pe care îl așteptăm de la actuala garnitură a reprezentativei. Ea are toate atuurile să-l facă !

PLUSURILE ȘI MINUSURILE LOTULUI

Desigur că poziția cucerită de fotbalul nostru în arena internațională, grație evoluției reprezentativei noastre, este sprijinită de o serie de realizări în domeniul organizării jocului, care l-au apropiat de trăsăturile fotbalului modern, precum și de clasa indiscutabilă a cîtorva jucători, care s-au impus atenției specialiștilor străini și care au dat culoare și valoare reprezentativei.

Firește, **o echipă națională**, care **se bucură de privilegiul de a putea aduna și asocia într-un tot cele mai bune valori din echipele de club**, spre deosebire de acestea din urmă care trebuie să joace și să realizeze cu ceea ce au la dispoziție și, cu mici excepții, nu toate au mai mult de 4—5 elemente de clasă certă în totdeauna va avea — și trebuie să aibă — o comportare superioară. Puține sînt țările unde reprezentativele se situează în urma clubu apropie cîte se pot număra pe degete) Argentina, Spania, Uruguay, Olanda, Portugalia, pentru că aici domină clubu. În rest însă, și printre ele se numără și țara noastră, **toate echipele naționale ating un plafon peste sau în cel mai rău caz** (dacă se poate spune așa cînd este vorba totuși de performanțe) **egal cu cel al cluburilor fruntașe**, bineînțeles ținînd seamă de nivelul competițiilor și al adversarilor, între care există totuși diferențe, care dau alte imagini și duc la alte concluzii. Nu poate fi comparat de pildă, un joc Brazilia—R.F.G. cu F.C. Santos—Bayern...

În această situație se află și reprezentativa noastră, numai că **ea nu se poate sprijini pe prea multe echipe de club bune**, cum beneficiază alte naționale (Anglia, Brazilia, R.F. a Germaniei, U.R.S.S., Italia etc., etc.). Mai mult chiar, din aceeași cauză, **și baza de selecție este foarte restrînsă**. Cu toate acestea, chiar în astfel de condiții, **„tricolorii" au reușit ca în 4—5 ani să parcurgă trepte însemnate pe scara valorilor internaționale, să afirme fotbalul românesc în fața unor tehnicieni care nu de mult nu-l acordau credit**, iar acum nu alcătuiesc un clasament fără să nu treacă în prima lui parte echipa României. Revista săptămînală „France-Football" din Paris, **situează echipa noastră pe locul 9, într-un recent comentariu semnat de Jacques Ferran după Mini-Cupa Mondială din Brazilia**, la care a asistat.

Spuneam că ascensiunea reprezentativei noastre se datorează unor realizări (meritele revin jucătorilor dar mai ales colectivului tehnic stabil), cu care și-a consolidat poziția actuală. Principalele sînt după opinia noastră următoarele :

- **Acumularea unei experiențe internaționale** grație căreia **echipa a scăpat treptat de obsesia vreunui complex**. Joacă chiar mai bine în compania adversarilor mai puternici sau mai bine cotați, iar între comportarea pe teren propriu și cea din deplasare distanța s-a micșorat ; ba **uneori evoluează la nivel mai bun în deplasare, cum s-a întîmplat în partida de la Budapesta**. De asemenea, **și-a recăpătat invincibilitatea pe teren propriu** (din 1967 n-a mai pierdut acasă, dar a făcut șase nule din 12 partide).

- **Omogenitatea tehnică și sufletească s-a îmbunătățit**, formația devenind **un ansamblu bine sudat**.

- **Pregătirea tactică teoretică** a multor jucători (Dinu, Ducescu, Dumitru, Dembrovschi, Dobrin etc.), a **crescut și odată cu ea capacitatea tactică a echipei**, dîndu-i acesteia posibilitatea de a manevra în funcție de faze și în raport cu cerințele jocului modern.

- **Echipa a ajuns să dispună de resursele necesare pentru a putea disputa mai multe jocuri pe sezon și la intervale scurte.** Dovada unei capacități de efort sporite, fapt remarcat și în participarea efectivă a jucătorilor aflți în apărare cît și în atac.

- **Eficacitatea**, măsurată în medii de goluri, **a crescut, nu mult dar a crescut** : de la 0,50 și 0,60 în 1967 și 1968, la 1,20 și 1,80 în 1971 și 1972. Cifrele sînt mici e drept, dar nu trebuie uitat că **au fost realizate în condițiile unor obiective de competiție și în astfel de meciuri oficiale se joacă destul de închis.**

N-am prezenta, însă, acest succint tabel în mod cuprinzător dacă n-am adăuga și ceea ce n-a realizat, n-a putut realiza reprezentativa :

- **Contraatacul n-a devenit o** încă **bine însușită și folosită.** Tendința de frînare uneori a jocului, cu pase laterale sau înapoi în momentul ieșirii în atac, a compromis multe situații bune de a surprinde apărarea adversă. **Pasa lungă și viteza de reacție, atît de necesare în asemenea situații, lasă de dorit.** Lipsesc însă și oamenii de contraatac.

- Se resimte încă **lipsa unor „extreme de meserie", astăzi reconsiderate în fotbalul modern.** Echipa a avut o singură extremă sau „extreme false".

- **Angajamentul fizic nu se ridică la nivelul pretins azi în fotbal**, mai ales la mijlocași și atacanți. Este motivul pentru care, în anumite meciuri, cînd era indicat, nu s-a realizat presingul.

- **Rezistența individuală a fost inegală**, dar asta a depins și de pregătirea cu care unii jucători au venit în lot.

- În unele partide, **echipa a dovedit că nu știe sau nu poate să speculeze un moment favorabil care i se oferă**, fie ratarea unui penalty de către adversar (Cehoslovacia — România), fie egalarea reușită de „tricolori" care a surprins și descumpănit pe adversari (Ungaria — România).

- **Dublajul în apărare prezintă uneori fisuri** și din această pricină primim goluri (Ungaria—România la Belgrad).

- În fine, **nu sînt asigurate duelurile**, mai ales pentru posturi care provoacă grijă de pe acum (fundași centrali, extreme). În acest stadiu se află reprezentativa noastră, la ora bilanțului unui sezon internațional. Perspectivele ei în lumina notațiilor de mai sus ? Vom încerca să le conturăm în comentariul de mai jos.

ANGELO NICULESCU ARE CUVÎNTUL

PREOCUPĂRILE ACTUALE: ASIGURAREA „DUBLURILOR" ȘI ORIENTAREA SPRE 4-3-3

L-am întîlnit pe antrenorul emerit **Angelo Niculescu** în ajunul plecării sale la Constanța (și veți vedea mai jos de ce a făcut această deplasare). Am profitat de ocazie (mai ales că urma să absenteze vreo 10 zile) pentru a sta de vorbă cu el pe tema preocupărilor sale și a perspectivelor lotului A. L-am stîrnit cu următoarea întrebare, ca să ajungem mai repede și mai concret la obiect :

— Dacă peste o săptămînă, să spunem, echipa României ar urma să dispute un meci internațional și din lot ar lipsi, de pildă, Lupescu, Nunweiller VI, Sătmăreanu, Lucescu și Dobrin, ce ai face ?

— Noroc că nu sînt pus acum în situația asta — a răspuns prompt și... zîmbind Angelo Niculescu. M-aș găsi în încurcătură. Și nu pentru că nu m-ar fi preocupat această problemă, foarte serioasă la ora actuală, întrucît se impune o împrospătare a lotului și o lărgire a cadrelor sale, avînd în vedere activitatea internațională viitoare. În general, principiile muncii în perspectivă. Dar, dintre candidații vizați să devină dubluri capabile să se transforme în titulari, puțini au satisfăcut, cu toate calitățile pe care le-am întrevăzut la ei. Poate că la cluburile lor nu reușesc să-și valorifice aceste calități.

Cert este că eu, care mă aștept ca mîine-poimîine să-l pierd pe **Lupescu** de pildă, sau să nu conțez pe o perioadă pe **Lucescu, Dobrin** sau **Dinu**, sînt preocupat încă de anul trecut de această problemă. Am și făcut cîteva încercări, le-am repetat, cu **N. Iorgulescu**, portarul **Ștefan, Pescaru** și voi continua și în acest sezon. De altfel, pentru asta mă și duc la Constanța, unde evoluează, în campionatul european universitar, selecționata română. Vreau să văd jucînd mai mult și într-o competiție perechea de fundași centrali **Pexa — Deselnicu**, în care sper, dar rămîne de văzut în ce măsură mă va confirma. Aș avea o rezolvare pentru două posturi-cheie, în care — desigur — contez mai departe pe **Boc** și, la nevoie, pe **Dinu**, cu care însă am alte intenții. De asemenea, vreau să-l urmăresc pe **Oblemenco, Mircea Sandu, Marcu** — deși ultimul stă sub o sancțiune după meciul olimpic cu Danemarca — dar rămîne în evidența mea — **Munteanu** de la „U" Cluj.

— Înseamnă că ne putem aștepta chiar la începutul sezonului viitor la renovări în lot...

— Tot ce-i cu putință, e chiar necesar. Verificările la stagiile de pregătire nu sînt suficiente și nici sută la sută concludente. Adevăratul examen îl constituie un joc inter-țări și de aceea în intenția mea este să-l folosesc pe **Oblemenco** și **Deselnicu** în partida amicală cu Austria, de la 3 septembrie, la Craiova. De altfel, la prima convocare a lotului (3 iulie — 2 august) voi avea posibilitatea ca alături de vechii membri ai lotului **(Dobrin, Deleanu, Neagu, Domide** etc.), să-i folosesc și pe **Hajnal**, ca mijlocaș, **Böloni**, ca fundaș central avansat, precum și — din 500 — pe **Nae Ionescu** și **Kun II**.

— Asemenea remanieri presupun și modificări în jocul echipei ? Sau, altfel spus, vă gîndiți să fa retușuri din acest punct de vedere ?

— Da, dar fără să umblu la mecanismul de ansamblu al echipei. Concret : vreau să fac permanent, ceea ce echipa realiza pe parțial, în funcție de fază, adică trecerea în 4—3—3, cu folosirea lui Dinu ca mijlocaș, urmînd că voi rezolva mai întîi problema cuplului de fundași centrali. Dar, asta cere timp.

Pagini realizate de
- Eftimie IONESCU
- Petre GĂTU și
- Mircea TUDORAN

IDEEA TACTICĂ A ECHIPEI DEPINDE DE VALOAREA SELECȚIONABILILOR

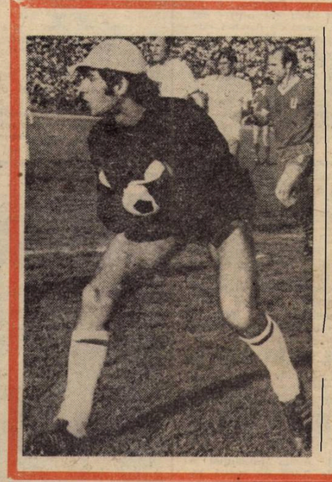

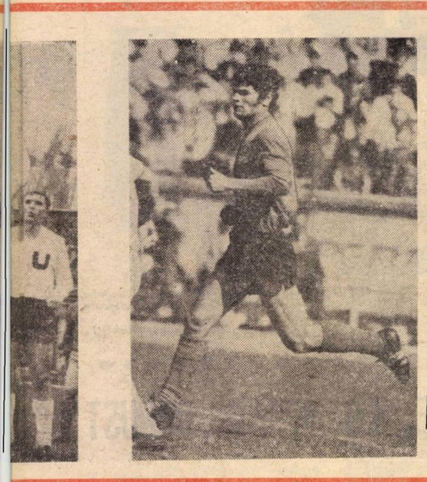

PATRU DINTRE ASPIRANȚII LA TRICOUL NAȚIONALEI : PORTARUL ȘTEFAN, FUNDAȘUL CENTRAL PEXA, ATACANȚII HAJNAL ȘI KUN II

Odată cu toamna acestui an reprezentativa noastră, care și-a cucerit deja un nume în șocerul mondial, va ataca prelimi nariile Weltmeisterschaft-ului 1974 programat în R. F. a Germaniei.

Pentru a aprecia la justa lor valoare perspectivele selecționatei României în sezonul care începe, pentru a avea un punct de comparație, trebuie să ne referim, pe scurt, la etapa care, calendaristic, începe la 27 octombrie 1968, o dată cu meciul pierdut la Lisabona, în fața Portugaliei (0—3) și se încheie la 25 iunie 1972 cu partida egală (3—3) cu Italia. Această etapă se poate împărți distinct în două semietape ce pot fi caracterizate prin :

1. **semietapa ieșirii la suprafață ;**
2. **semietapa consolidării.**

Prima semietapă, în care am avut ca adversari tot ce există mai bun în fotbal, începînd cu campioana de atunci a lumii, Anglia și încheind cu fosta și actuala deținătoare a titlului, Brazilia, cra firesc să fie totodată o fază a tatonării, a „luării pulsului" socerului mondial, traduså pe gazon printr-un joc caracterizat prin prudență, precauție, circumspecție, degeaba criticat, dar **necesar** în etapa dată pentru a nu se pierde terenul cîștigat, și pentru a **continua** pașii înainte făcuți cu atîta greutate. Fără acea atît de hulită **temporizare**, care nu însemna altceva decît **scoaterea adversarului din ritm, o** tactică utilă — repetăm — pentru acei ani de început, nu am fi putut ajunge nici în Mexic, nici în primele opt ale continentului. Ceea ce a supărat au fost însă **exagerările**, gen jocul acela fără cap și fără coadă de anul trecut, de la Bratislava, cu Cehoslovacia.

Cea de a doua semietapă, aceea în care **ne-am depășea** cu adversarii de marcă, cu stilul lor de exprimare pe gazon, se caracterizează printr-un **joc mai aerisit, cu ceva mai mult accent pe atac, deși în această perioadă națională noastră n-a putut alinia aproape niciodată cel mai bun 11.** Și lipsurile au apărut în special acolo unde ne durea mai rău, în atac. A început degringolada lui **Dumitrache**, lipsa de formă a lui **Neagu** (inclusiv spre sfîrșitul sezonului), carențele lui **Dobrin** care — cu excepția partidei cu Ungaria, de la Belgrad — este un om de nădejde doar în meciurile disputate la București. Nesansa l-a ținut departe de națională și pe **Boc**, astfel că **Dinu** — plurivalent, la fel de bun fundaș ca și mijlocaș ofensiv — a trebuit să rămînă fixat în ultima linie defensivă, alături de **Lupescu.**

Ca urmare, efectivul avut la dispoziție l-a obligat pe antrenorul federal **Angelo Niculescu**, să păstreze și în această a doua semietapă liniile tactice generale folosite pînă acum, cu tendința de a modifica tradiționalul 1—4—4—2 într-un 1—4—3—3 în care tenta ofensivă să fie mai vizibilă. Și ea a fost la ultimele meciuri. **Să ne amintim de înfrîngerea cu Cehoslovacia, de la București, de repriza a doua a partidei de la Budapesta, de unele momente ale jocului cu Ungaria de la București etc.**

Pășim, acum, după ce antrenor și echipă au acumulat o experiență ce nu poate fi contestată și cu atît mai mult neglijată, **experiență care nu a existat.** Într-o altă etapă, fără îndoială superioară, aceea a **valorificării învățămintelor** deprinse. Se pare că și jucătorii care intră în vizorul echipei naționale dau posibilitatea re-gîndirii tacticii de joc, trecerea spre un fotbal **mai dinamic, mai activ, mai percutant.** Lăsînd la o parte postul de portar, unde există mai multe posibilități, să discutăm despre linia de fund unde **Bölöny,** un fundaș central cu certe calități, cu o tehnică bună și o mare rază de acțiune, poate lua locul tenacelui **Dinu** și, alături de **Boc** — sperăm, scăpat de autocomplexe — poate alcătui un cuplu redutabil. Dar în apărarea imediată se mai poate vorbi și de **Sătmăreanu II** sau **Olteanu** (Steagul roșu), ca și de **Smaranda**, che, ale cărui progrese marcate în ultimul timp (minus atacul de deposedare, de cele mai multe ori fault curat), sînt foarte mari.

Eliberat din postul de stîlp în fața porții, **Dinu** poate avansa din nou — și pentru mai multă vreme — în linia de mijloc, unde alături de **Dumitru** și **Radu Nunweiller** poate alcătui compartimentul cel mai valoros al naționalei. Tot aici își pune candidatura cu o pondere tot mai mare un alt mureșan. Este vorba de **Hajnal**, jucător foarte mobil, cu o tehnică excelentă, care trage la poartă la fel de bine cu ambele picioare prototipul mijlocașului care poate fi întrebuințat și ca extremă falsă.

Problemele de rezolvat rămîn tot la linia de atac. Ultimele competiții internaționale au demonstrat o accentuare a capacității ofensive a celor mai multe dintre echipe, ceea ce impune o creștere corespunzătoare, pe aceleași coordonate și a reprezentativei României. Pe cine ne putem bizui ? Binefințeles, în primul rînd pe cei care și pînă acum au fost folosiți. Dar se poate conta, oare, pe revenirea lui **Dumitrache** printre tricolori ? Pe prezența meci de meci a lui **Dobrin** ? Cuplul lor, ofensiv excelentă, poate rezolva multe probleme de linie de atac. Eor e poate adăuga — după experiența sancțiunii — **Marcu**, rapidul exstînga al Universității Craiova, remă „de meserie", ca de altfel și **Dumitrescu** în cazul în care dovoiștul dovedește o revenire în nă. În felul acesta **Iordănescu** e fi „eliberat" de tricoul nr. 11 recut pe unul din posturile prefer ate, din mijlocul liniei de atac.

Desigur, campionatul mai poate da și alte idei, poate aduce și alte soluții care acum nu se întrevăd.

Toate acestea fac posibilă „transferarea" ășczării 1—4—2 (4)—4 (2) spre un 1—4—3—3, cu un grad ofensiv sporit. **Perspectivele tactice ale echipei naționale sînt însă, așa cum am arătat în aceste rînduri, strict legate de jucătorii pe care va putea să conteze.**

● OPINII „NEUTRE" ● OPINII „NEUTRE" ● OPINII „NEUTRE" ●

Emanoil Hașoti : DEFICIENȚELE ÎN JOCUL SELECȚIONABILILOR — CONSECINȚĂ A PREGĂTIRII SLABE LA CLUBURI

„Nu pot să fiu sub nici un motiv de acord cu cei care critică delibe rat, de multe ori preconceput, echipa națională sau tactica folosite de ea. Angelo Niculescu a făcut o treabă excelentă, cu rezultate pe care nu le poate contesta nimeni, fără precedent în istoria echipei noastre naționale. Și asta, cu mijloacele pe care le-a avut la îndemînă, adică neputînd selecționa decît dintr-un rezervor — acela al fotbaliștilor noștri divizionari — a cărui medie valorică lăsînd de slabă o cunoaștem cu toții. Este foarte greu de făcut față pe plan internațional cu jucători care nu posedă decît o pregătire fizică destul de precară. Tot aici aș putea include și tacticile atît de controversate ale antrenorului Niculescu, de genul „temporizării". Nu poți să te arunci în luptă orbește cu sălbi de lemn, cînd adversarii cei mai valoroși inițiați au asemenea nivel de pregătire fizică care le transformă pur și simplu calitățile în adevărate arme de foc. Deficiențele cele mai mari sînt, după părerea mea, la cluburi, în pregătirea „de acasă" a selecționabililor.

În ceea ce privește promovarea unor noi jucători, cred că ar fi utilă încercarea tinerilor Marcu și Multescu, care m-au impresionat în ultimul campionat în mod deosebit. De asemenea, rămîne în picioare problema rezolvării unor posturi deficitare în echipa națională : pentru atac, două extreme cu randament superior titularilor actuali și, poate, a încă unul vîrf, iar în apărare dublarea flecărui post în parte cu rezervă de valoare, care să poată intra oricînd, cu depline șanse, în locul titularului. Dar, repet, totul depinde de cevă ce va vîne, și cum îi vine de pregătit, antrenorului reprezentativei noastre de la echipele divizionare A...".

Nicolae Proca : „NAȚIONALEI" II LIPSEȘTE CEEA CE LIPSEȘTE FOTBALULUI NOSTRU ÎN GENERAL: SPIRIT MAI OFENSIV

„E foarte greu să discuți despre echipa națională, din afara ei. Dacă îmi voi permite cîteva opinii, ele vor fi strict personale, purtînd, firește, elementul de subiectivism. Pot spune că pînă acum, chiar dacă nu a reușit să se califice în semifinalele campionatului european, rep-ecentativa noastră a reușit lucruri cu care puține formații din fotbalul european se pot mîndri. Că se puteau obține rezultate și mai bune, e o altă discuție, care are în centrul său elementul șansă și neșansă, orientarea într-un anumit joc...

Cred că echipei noastre îi lipsește ceea ce lipsește fotbalului românesc în general : încrederea de a fi mai ofensiv, mai curajos în acțiunile de atac. Problema extremelor e o problemă generală și ea. Cînd s-a jucat cu extreme false, randamentul a scăzut, atacul nostru fiind lipsit și mai mult de forța atît de necesară. Dacă ar fi să mă gîndese la nume noi, ar fi foarte greu să îndic cu certitudine jucători care — deși după opinia generală, sînt foarte buni, introduși în națională nu vor dezamăgi Gîndiți-vă ce se spunea despre Năstase în un moment dat ! Și „marele titular", cum îl vedeam foarte mulți, a dispărut complet. Pot indica, cu anumite rezerve, cîteva nume în care eu personal cred : **Iordache și Ștefan, Sătmăreanu II și Marin Olteanu (de la steaua roșu), Böloni, Hajnal, Pescaru, Broovschi și Györfi** — care, zic eu, mai trebuie încercat pentru că este foarte util în deplasare pe jocul de contraatac. Golurile de bază ale echipei naționale rămîn însă în răspunderea celor care se joacă și de zi de acest important subiect"

AZI, VĂ PREZENTĂM NOILE PROMOVATE ÎN DIVIZIA B

DELTA TULCEA ȘI-A VĂZUT (MERITAT) VISUL CU OCHII

Așadar, în a doua tentativă a sa, echipa Delta Tulcea a reușit să promoveze în Divizia B. Spunem în a doua tentativă, întrucît tulcenii au participat și în vara anului trecut la jocurile de baraj de la București, cînd zeița Fortuna a surîs formației Metalul Plopeni. Dar iată, după încă un an de muncă în Divizia C, jucătorii antrenați de **Paul Niculescu** și-au văzut visul împlinit. Un vis trăit de un oraș întreg, prin cei aproximativ 5000 de suporteri, martori oculari ai succesului din Capitală.

După eșecul din vara trecută, lotul echipei a fost supus unor remanieri și completat cu cîțiva jucători noi care s-au încadrat corespunzător în angrenajul echipei. Este vorba de **Preazu, Muster, Stoichițoiu, Girip** și **Căpitanu.** Asaltul cîștigării seriei a III-a a Diviziei C, a început vizibil de la 1 noiembrie 1971, dată cînd conducerea tehnică a echipei a fost încredințată lui Paul Niculescu, un antrenor tînăr și dornic de afirmare. De atunci, Delta Tulcea a jucat în permanență un rol important în disputa pentru șefia seriei, schimbîndu-se deseori la trenă cu principala ei urmăritoare Constructorul Galați. În finalul campionatului tulcenii s-au desprins și au reușit să ocupe primul loc, cu două puncte avans față de gălățeni și totodată și dreptul de participare la barajul de la București.

Prima partidă susținută în fața formației I.T.A Pașcani cîștigată de tulceni de o manieră categorică cu scorul de 10—1 a reliefat multiplele posibilități ale echipei de la Dunăre. E drept, a doua întîlnire decisivă cu Petrolul Moinești a fost privită cu mai puțină atenție, și calificarea a stat în cumpănă pînă în ultimele minte de joc. Cu toate acestea, succesul echipei Delta Tulcea este incontestabil, **pregătirea fizică superioară, calitățile tehnice ale jucătorilor și superioritatea tactică** fiind principalele atuuri cu care s-a detașat de celelalte două pretendente. Desigur, meritul este în primul rînd al jucătorilor, din rîndul cărora s-au remarcat portarul **Enache,** sigur în intervenții, fundașii **Zaiț** și **Florea II** greu de depășit, cu un serviciu corespunzător, mijlocașul **Stoichițoiu,** laborios în zona de pregătire a atacurilor și înaintașii **Girip, Pareșcura** și **Răuț** (un excelent vîrf) toți, buni dribleuri și percutanți. Nu trebuie omis însă nici meritul antrenorului care din timp, în funcție de posibilitățile jucătorilor ce-i avea la dispoziție a știut să aleagă cea mai corespunzătoare așezare în teren, apelînd și la cîteva permutări de posturi. De exemplu atacanții **Căpitanu** și **Stănăgui** au fost utilizați ca mijlocași, iar **Pareșcura** din extremă stîngă a devenit vîrf. Ca o caracteristică a jocului echipei s-a văzut continua mișcare în teren a jucătorilor prin multiple demarcări, ca și permanența lor preocupare de a utiliza pasa pe jos. Cu o asemenea manieră de joc, Delta Tulcea a putut să-și sufoce adversarii întîlniți, să-i supună la o permanentă defensivă, menținînd un ritm ridicat mai ales spre finalul partidelor.

Fără îndoială, că succesul tulcean s-a datorat și altor factori relevați în succinta declarație a antrenorului **Paul Niculescu:**

„Sîntem cu toții fericiți de izbînda promovării în Divizia B. Aceasta o datorăm, și sprijinului susținut acordat în permanență de organele locale și de conducerea asociației, pe care le-am simțit întotdeauna alături de noi".

Impresia bună pe care a lăsat-o echipa Delta în Capitală, obligă pe aceasta la o comportare corespunzătoare și în jocurile campionatului diviziei secunde.

Gheorghe NERTEA

Delta Tulcea se recomandă. În picioare, de la stînga la dreapta: **C. Zaiț** (căpitanul echipei), **Gh. Florea, I. Căpitanu, Gh. Breazu, D. Schmidt, C. Enache, I. Răuț, M. Stoichițoiu, P. Niculescu** (antrenor). **Jos: D. Onea, Gh. Fareșcura, N. Girip, M. Muster, M. Stănăgui, A. Manu**

Foto: Dragoș NEAGU

- DELTA este echipa de fotbal a municipiului Tulcea.
- Președintele Asociației: ION MARTIN.
- Președintele secției de fotbal: MARIN TRIPCEFF.
- Antrenor: PAUL NICULESCU.
- Stadionul asociației: Delta (gazonat), capacitate 7 000 locuri.
- Lotul de jucători folosiți: ENACHE (29 ani), BREAZU (25), MUSTER (28), ZAIȚ (29), FLOREA II (23), MANU (28), STĂNĂGUI (27), GIRIP (20), RĂUȚ (20), STOICHIȚOIU (25), PAREȘCURA (26), SCHMIDT (28), CĂPITANU (29), ONEA (22).
- Media de vîrstă a echipei: 25 ani și 6 luni.

METALUL DROBETA TR. SEVERIN O ECHIPĂ TENACE, CU MORAL ROBUST

Severinenii au mai avut echipă în Divizia B. Ultima dată în 1970, an în care Metalul nu s-a „călit" suficient în focurile seriei a II-a a eșalonului secund și a retrogradat fără nici o scuză. După aceea, primul an în „C" a fost greu, mai ales într-o serie (a V-a) în care Vulturii Textila Lugoj viza mereu saltul pe care îl și obținea în vara lui '71. Din lotul Metalului nu mai puțin de 13 jucători plecaseră prin alte părți, iar priceputul profesor de educație fizică, Constantin Lepădatu, revenit la conducerea echipei (tot el reușise promovarea în B în 1968) acordă mare credit tineretului, cîtorva juniori talentați de la Școala profesională a șantierelor navale, acolo unde preda el, și de la centrul de copii și juniori (coordonator Mircea Mocanu). *Cu o echipă schimbată Metalul termină primul an de carantină modest, pe locul 8. Organele locale și conducerea asociației acordă însă, în continuare sprijin formației, copiii talentați ai antrenorului* Lepădatu *cîștigă experiență și pun la cale „marile manevre" pentru sezonul '71—'72. Serie grea și de data aceasta. Cu Știința Petroșani și Minerul Lupeni adversari redutabili. Tot timpul în plasa liderului. Metalul Drobeta Tr. Severin cîștigă însă, seria, o serie grea și își pune astfel candidatura la divizia secundă.*

Severinenii veniseră la Rm. Vîlcea, cu gîndul mărturisit de a „muri în teren pentru promovare". Știau că Independența Sibiu și Vagonul Arad sînt formații grele, că au și ele același ideal, dar au crezut cu încăpățînare că ei vor triumfa. Își sprijineau iluziile, poate, pe reflexele uimitoare ale portarului Angelescu *marele înger salvator în partida decisivă cu sibienii, pe tenacitatea și experiența „bătrînilor" din formație* (Jimboreanu — *căpitanul echipei,* Șandru *și* Cîrtog), *pe abilitatea tinerei linii de atac în care cel mai virstnic om,* Căprioru *(23 ani), s-a dovedit un expert al contraatacului și al driblingului util, și, dincolo de toate aceste elemente, metalurgiștii și-au întreținut crezul lor în izbîndă, prin tehnicitatea de ansamblu — superioară celorlalte două formații prezenta la baraj — și prin forța morală.*

Această dominantă psihică poate fi considerată chiar marea cauză a reușitei finale. Pentru că, în meciul decisiv cu Independența Sibiu au fost cîteva momentele incandescente în care echipele cu psihicul firav și-ar fi pierdut capul și, implicit, și marile iluzii. Metalul Drobeta Tr. Severin a avut însă un moral robust, nu s-a pierdut la prima lovitură, a luptat în continuare pentru promovare și, astăzi, la „Porțile luminii" fotbalul străluce ște iarăși

Nu putem încheia aceste rînduri fără a sublinia calitățile antrenorului Constantin Lepădatu, *cel care a clădit o nouă echipă, tînără și serioasă, unită și talentată. Din cîte am înțeles,* Constantin Lepădatu *e din nou în situația de a se despărți de echipă pentru că nu intenționează să părăsească catedra de educație fizică de la Școala profesională a șantierelor navale. În interesul fotbalului severinean trebuie să se găsească o soluție rezonabilă..*

..Metalul Drobeta Tr. Severin a urcat din nou în scena secundă. Probabil că știe prea bine că aici viața e aspră din prima pînă în ultima etapă...

Mircea M. IONESCU

- METALUL este echipa de fotbal a șantierelor navale din municipiul Drobeta Tr. Severin.
- Președintele asociației: SEVER DRĂGULICI.
- Președintele secției fotbal: CONSTANTIN PĂNESCU.
- Antrenor: prof. CONSTANTIN LEPĂDATU.
- Stadion: 1 Mai: capacitate 12 000 locuri.
- Lotul de jucători folosiți: ANGELESCU (25 ani), NAE (20); MUSCHICI (22), CÎNTAR (28), TRAȘCU (24), CÎRTOG (31), VIȘAN (28), DAVIDESCU (21), ȘANDRU (33), JIMBOREANU (33) IACOB (21), OLTEANU (19), BIȚA (19), CĂPRIORU (23), GETOIU (20), COCULESCU (19), ȚIRĂ (27).
- Media de vîrstă a echipei: 24 de ani și 3 luni.

Metalul Drobeta Tr. Severin, se recomandă. În picioare, de la stînga la dreapta: **Buiuc** (bolnav în sezonul trecut), **C. Lepădatu** (antrenor), **Davidescu, Cîrtog, Trașcu, Angelescu, Cîntar, Șandru, Nae, Vișan.** Jos: **Iacob, Olteanu, Căprioru, Jimboreanu, Bota, Țiră, Getoiu, Muschici**

Foto: Virgil ONESA

- Doi ani de „carantină" într-o serie grea.
- Cînd Metalul a retrogradat în „C", 13 jucători au plecat prin alte părți...
- Antrenorul Lepădatu a dat credit tineretului.
- Se va despăți echipa de antrenorul care o aduce a doua oară în ultimii 4 ani în Divizia B?
- În linia de atac, cel mai virstnic jucător numără 23 de ani!

CAMPIONATUL EUROPEAN UNIVERSITAR

A INTRAT ÎN FAZA FINALĂ

De ieri, la Constanța a început a doua fază — și ultima — a acestui interesant campionat european universitar, ajuns la ediția a III-a. Este vorba de faza finală, cu prima etapă : — sferturile în care s-au calificat reprezentativele din **Cehoslovacia** și **U.R.S.S.** (grupa I), **Iugoslavia** și **Spania** (grupa II), **Ungaria** și **Belgia** (grupa III), **România** și **R. F. a Germaniei** (grupa IV). Învingătoarele sferturilor de finală vor continua cursa spre titlu vineri, cînd au loc semifinalele, iar cîștigătoarele acestora se vor întîlni duminică în finală.

Cum au ajuns cele opt echipe să se califice pentru sferturi ? Iată o scurtă privire retrospectivă asupra fazei pe grupe.

GRUPA I (Craiova) : FAVORIȚII AU CONFIRMAT

De fapt, în această grupă nu se punea problema primelor două clasate, care nu puteau fi decît Cehoslovacia și U.R.S.S. Și aceste echipe au confirmat așteptările, ocupînd în această ordine locurile 1 și 2. Frumos și pasionant meciul dintre ele, încheiat cu victoria de justețe a studenților cehoslovaci.

Rezultatele : Cehoslovacia — Luxemburg 1—0 (0—0), Cehoslovacia — U.R.S.S. 2—1 (1—0), U.R.S.S. — Luxemburg 1—1 (0—1).

Clasamentul :

1. CEHOSLOVACIA	2	2	0	0	3—1	4
2. U.R.S.S.	2	0	1	1	2—3	1
3. Luxemburg	2	0	1	1	1—2	1

GRUPA II (Cluj) : CEA MAI ECHILIBRATĂ

Faptul este exprimat și de rezultatele strînse. Totuși, ca joc, ca organizare, ca omogenitate, superioritatea a fost de partea reprezentativelor Iugoslaviei și Spaniei, pe merit calificate în sferturi. Bulgariei și Angliei le-au lipsit atacanții percutanți.

Rezultatele : Spania — Bulgaria 1—0 (0—0), Iugoslavia — Anglia 2—1 (0—0), Iugoslavia — Bulgaria 1—0 (0—0), Spania — Anglia 1—0 (0—0), Bulgaria — Anglia 3—1 (0—0), Iugoslavia — Spania — 2—0 (0—0).

Clasamentul :

1. IUGOSLAVIA	3	3	0	0	5—1	6
2. Spania	3	2	0	1	2—2	4
3. Bulgaria	3	1	0	2	3—3	2
4. Anglia	3	0	0	3	2—6	0

GRUPA III (București) : PARTIDE PASIONANTE

Chiar dacă s-au înregistrat și diferențe de scor, totuși această grupă a prezentat trei echipe preocupate de joc plăcut și angajament care au pasionat. Dintre ele cele ale Ungariei și Belgiei s-au dovedit mai practice și mai eficace, dar egale între ele.

Rezultatele : Ungaria — Belgia 2—1 (1—0), Belgia — Franța 4—0 (2—0), Ungaria — Franța 3—1 (1—0).

Clasamentul :

1. UNGARIA	2	2	0	0	5—2	4
2. Belgia	2	1	0	1	5—2	2
3. Franța	2	0	0	2	1—7	0

GRUPA IV (Constanța) : S-AU CALIFICAT PROTAGONIȘTII

N-a lipsit mult ca studenții olandezi să producă surprize, dar pînă la urmă valoarea și-a spus cuvîntul. Protagoniștele — echipele României și R. F. a Germaniei — au cucerit primele două locuri. Formația Maltei s-a dovedit cea mai slabă dintre participante.

Rezultatele : România — Malta 15—0 (7—0), R.F.G. — Olanda 3—1 (1—1) România — Olanda 2—1 (0—1), R.F.G. — Malta 11—0 (4—0), România — R.F.G. 2—1 (2—1), Olanda — Malta 11—1 (6—6).

Clasamentul :

1. ROMÂNIA	3	3	0	0	19—2	6
2. R.F.G.	3	2	0	1	15—3	4
3. Olanda	3	1	0	2	13—6	2
4. Malta	3	0	0	3	1—37	0

● TIMIȘOARA ● ARAD ● REȘIȚA ● LUGOJ ● CARANSEBEȘ ●

● 28 IULIE — 6 AUGUST ●

A VI-a EDIȚIE A TURNEULUI „PRIETENIA"

UNA DIN CELE MAI IMPORTANTE COMPETIȚII INTERNAȚIONALE DE JUNIORI DIN EUROPA

GRUPA A

Cehoslovacia
Cuba
Polonia
U.R.S.S.
ROMÂNIA I

GRUPA B

Bulgaria
R.D. Germană
R.P.D. Coreeană
Ungaria
România II

Turneul „PRIETENIA", organizat anual și ajuns la a 6-a sa ediție, este rezervat selecționatelor celor mai tineri fotbaliști din țările socialiste. De la an la an, el și-a dovedit utilitatea, atît pe plan tehnic (jocuri bune, elemente evidențiate și lansate), cît și educativ, turneul constituind un bun prilej de apropiere și amiciție între tinerii sportivi, de cunoaștere a realizărilor socialiste, a succeselor oamenilor muncii.

Anul acesta la turneu iau parte reprezentative din 9 țări și anume : **R.P.D. Coreeană, U.R.S.S. Cuba, Cehoslovacia, Polonia, R.D. Germană, Bulgaria, Ungaria** și **România** (cu două echipe). Ele au fost împărțite în două grupe de 5, în cadrul cărora vor disputa jocuri la **Timișoara** (sediul tuturor delegațiilor), **Arad, Reșița, Lugoj** și **Caransebeș**. Programul meciurilor a fost astfel stabilit :

28.VII, TIMIȘOARA : România I — Cuba (gr. A) și **Bulgaria — R.P.D. Coreeană** (gr. B).

29.VII, ARAD : U.R.S.S. — Polonia (A) ; **LUGOJ : Cuba — Cehoslovacia** (A) și **Ungaria — România II** (B) ; **CARANSEBEȘ : R.D. Germană — R.P.D. Coreeană** (B).

30.VII, REȘIȚA : România I — Cehoslovacia (A) și **Bulgaria — R.D. Germană** (B).

1.VIII, TIMIȘOARA: U.R.S.S. — Cehoslovacia (A) și **R. D. Germană — Ungaria** (B) ; **LUGOJ : Polonia — România I** (A) ; **CARANSEBEȘ : Bulgaria — România II** (B).

2.VIII, REȘIȚA: Cuba — U.R.S.S. (A) și **R.P.D. Coreeană — Ungaria** (B).

3.VIII, TIMIȘOARA : România II — R.D. Germană (B) și **Polonia — Cehoslovacia** (A).

4.VIII, LUGOJ : U.R.S.S. — România I (A) ; **TIMIȘOARA: Cuba — Polonia** (A) și **Bulgaria — Ungaria** (B) ; **ARAD: România II — R.P.D. Coreeană** (B).

După disputarea jocurilor din grupe, cîștigătoarele lor vor disputa finala, iar cele clasate pe locurile 2, 3, 4 și 5 vor susține la 6 august meciuri de clasament pentru stabilirea celui general (2 cu 2, 3 cu 3, 4 cu 4, 5 cu 5).

Toate echipele se află în prezent la Timișoara, unde și-au continuat pregătirile pe terenurile special rezervate în acest scop. Ele au depiasat loturi cu elemente valoroase, care alcătuiesc formații capabile să-și apere șansele la locuri fruntașe. Din rîndurile lor cu siguranță că, la fel ca și în alți ani, se vor afirma valori certe care cu timpul vor fi promovate în primele echipe și chiar în loturi reprezentative de tineret sau seniori. Ca să dăm un exemplu, din selecționatele noastre de juniori, care au participat de la prima ediție a Turneului PRIETENIA, s-au lansat pe rînd **Iordănescu, Dumitru, Brosovschi, Hajnal, Ștefănescu, Simionaș, Petreanu, Helvei, Sătmăreanu II, Sandu Gabriel, Gherghelj, Năstase, Dobrău, Donose, Bölöni, Aelenei, Mircea Sandu, Anghelini** etc. pe care azi îi întîlnim în echipe de Divizia A și chiar în loturile reprezentative.

Cine va cîștiga anul acesta turneul ? Greu de spus, dată fiind valoarea formațiilor care se vor înfrunta. Favorite sînt **Cehoslovacia** (ultima deținătoare a trofeului), **Ungaria, U.R.S.S., Bulgaria** și **România**. Dar surprizele nu sînt excluse, prezente de altfel, la toate edițiile de pînă acum.

PALMARESUL TURNEULUI

Ediția I, 1967, în Bulgaria : 1. **BULGARIA I** ; 2. Iugoslavia ; 3. U.R.S.S.

Ediția II, 1968, în Ungaria : 1. **IUGOSLAVIA** ; 2. Ungaria ; 3. Bulgaria.

Ediția III, 1969, în R.P.D. Coreeană : 1. **R.P.D. COREEANĂ I** ; 2. U.R.S.S. ; 3. R.D. Germană.

Ediția IV, 1970, în Polonia : 1. **ROMÂNIA** ; 2. Polonia II ; 3. Bulgaria

Ediția V, 1971, în R.D. Germană : 1. **CEHOSLOVACIA** ; 2. R.D. Germană ; 3. România.

BILANȚUL JUNIORILOR ROMÂNI

În cele cinci ediții anterioare, prima reprezentativă a României a ocupat succesiv locurile 6, 7, 4, 1 și 3, bilanțul său general fiind :

25 jocuri disputate, 12 victorii, 6 meciuri nule, 7 înfrîngeri, 28 goluri marcate și 22 primite.

Palmaresul general (inclusiv jocurile selecționatei B) : 195 — 89 — 43 — 63 — 288:216.

LA ORA ACTUALĂ ?

Florin HALAGIAN „SĂ AVEM CÎT MAI MULTE INFORMAȚII DESPRE ARRIS"

Florin Halagian este și acum sub impresia „șocului" produs de cîștigarea campionatului. Laurii victoriei finale i-au adus însă griji în plus. Pînă acum nu avea ce pierde ; de aci încolo,.. are totul de pierdut ! De aceea atenția sa este îndreptată spre o cît mai bună evoluție a echipei în Divizia A, cît și spre „Cupa campionilor europeni" :

— F. C. Argeș este pentru prima dată într-o asemenea plăcută și onorantă postură, de campioană, și vrem să cinstim titlul printr-o comportare cît mai bună. Nu e ușor lucru să joci într-o competiție la care mai participă alături de tine campioana Europei, Ajax Amsterdam, echipe vestite precum Real Madrid, Benfica Lisabona, T.S.K.A. Sofia, Juventus Torino, Ujpesti Dozsa, Bayern München și atîtea altele —, **ne-a spus el cu cîteva zile în urmă.**

— Sorții v-au hărăzit însă un adversar mai puțin strălucit...

— La prima vedere, toată lumea ne și vede în turul al doilea. Dar să nu zicem hop pînă nu sărim. Știm și proverbul cu buturuga mică... De aceea trebuie să ne pregătim cît mai bine pentru a lua start lansat în „Cupa campionilor". Să evităm zicala aceea cu „balonul e rotund"... Amintiți-vă cîte ravagii fac echipele din Divizia C în „Cupa României". Așa și cu Arris Bonnaweg. Pe noi — ca și pe ei, bănuiesc — interesîndu-ne calificarea, ne luăm toate măsurile pentru reușită.

— Ați intrat în legătură cu echipa din Luxemburg ?

— Deocamdată doar telefonic. Ni s-a propus fie să jucăm noi cele două meciuri acolo, fie să evolueze Arris de două ori în România. Am refuzat ambele variante și vom juca, așa cum scrie în regulament, adică un meci la Luxemburg și altul la Pitești. S-a anunțat și o delegație de vreo 100 de persoane, care vor însoți echipa în calitate de turiști.

— Ce faceți pentru a vă documenta asupra campioanei Luxemburgului ?

— Deocamdată ne informăm din ziare, studiem trecutele participări ale echipei la competițiile europene. Încă dibuim. Imediat ce va începe campionatul Marelui Ducat vom asista la unul din meciurile lui Arris. Acesta e singurul mijloc de informare concretă. Alte lucruri în plus, deocamdată nici eu nu știu...

Bazil MARIAN „VOM ÎNCERCA SĂ REZOLVĂM ENIGMA LANDSKRONA BOYS"

Pentru noi, Rapidul, actuala ediție a Cupei Cupelor înseamnă o participare în premieră, la startul unei asemenea competiții. După cum se știe sorții ne-au oferit ca adversar o reprezentantă a fotbalului suedez, strălucitor în urmă cu un deceniu. Țara noastră, însă, nu a mai avut prilejul unor contacte sportive directe din anul 1965, ceea ce constituie incontestabil un handicap. Pe de altă parte, informațiile pe care le deținem în prezent, în legătură cu situația „la zi" a fotbalului din patria lui Nordhal, sînt foarte sumare și destul de relative, datorită, în primul rînd absenței în ultima vreme a suedezilor din prim planul marilor competiții internaționale. În acest context numele viitoarei noastre partenere de întrecere constituie o veritabilă enigmă.

Cine este această Landskrona Boys, această medită adversară pe care va trebui să o cunoaștem, să-i determinăm posibilitățile și forța de joc pentru a o putea înfrunta cu succes în dubla noastră întîlnire din septembrie ? Iată deci prima dintre problemele care ne preocupă în momentul de față și căreia va trebui să-i dăm un răspuns foarte urgent.

O a doua problemă de mare importanță, legată de prezența Rapidului în Cupa Cupelor, se referă la situația actuală a echipei noastre și la perspectiva evoluției sale în această competiție. Și aici este cazul să subliniem necesitatea unei acțiuni de împrospătare și de fortificare a lotului pentru a avea certitudinea unei comportări meritorii. Dar, mai înainte de a vorbi de întărirea echipei, străduințele noastre se concentrează acum în jurul ideii menținerii a ceea ce avem în prezent și a găsirii unor soluții care să permită participarea la pregătire și a lui Dumitru, Codrea și Petreanu. Altfel va fi foarte greu, cu atît mai greu cu cît suedezii se găsesc, la ora meciului din septembrie, în plin sezon competițional, iar noi abia la începutul acestuia.

Oricum însă și în orice condiții vom fi puși să ne apărăm șansele vom lupta cu toate resursele noastre fizice și morale, așa cum a făcut-o de atîtea ori Rapidul, pentru a obține calificarea în turul următor al competiției.

ȘTIIND CINE VĂ SÎNT ADVERSARII DIN CUPELE EUROPENE, CE VĂ PREOCUPĂ, LA...

Toma JURCĂ „U. T. A. PROMITE SURPRIZE TACTICE"

— Niciodată n-a jucat U.T.A. în competițiile europene la care a luat parte, cu vreo echipă nordică, din Scandinavia. Faptul că, în primul tur al „Cupei U.E.F.A.", vom întîlni o formație suedeză de prim rang, cum este Norrköping, ne mărește... cantitatea de griji : avem griji cu antrenorul Dumitrescu, după cum știți, bolnav, și, deci, departe de echipă ; cu linia de atac, de unde, probabil, va lipsi Broșovschi care își satisface stagiul militar și nu știm dacă-l vom putea folosi.

Cuvintele sînt ale antrenorului Toma Jurcă, înlocuitorul lui Nicolae Dumitrescu la conducerea formației textiliștilor din Arad și sintetizează momentul dificil în care se află U.T.A. în clipa de față. (De fapt, U.T.A., la fiecare început de campionat, traversează astfel de momente, legate, în special, de lotul redus numericește și, oarecum, neomogen valoric...).

— În cazul acesta, care vă sînt speranțele ?

— Firește, țintim calificarea, **a continuat T. Jurcă.** Căutăm să ne atingem scopul printr-o pregătire care să nu omită nimic. Împreună cu Nicu Dumitrescu am alcătuit — înaintea plecării lui în amintitul concediu medical — programul antrenamentelor. Baza pregătirii pentru meciurile cu Norrköpping o constituie instruirea făcută între 14 iulie și 19 august, iar turneul ce-l vom întreprinde în Olanda, Belgia și Franța, va asigura reobișnuirea cu atmosfera partidelor internaționale, familiarizarea cu jocurile în nocturnă. În perioada de întrerupere a campionatului, între 27 august și 9 septembrie, vrem să disputăm un meci internațional, la 30 august — adversarul încă nu-l cunoaștem — ca o repetiție generală pentru jocul cu echipa suedeză.

— Cum vă veți edifica asupra lui Norrköping ?

— Un observator al nostru va vizita echipa suedeză la unul din meciurile acesteia, programat între 15 august și 1 septembrie. U.T.A., însă, va căuta să însușească și să aplice niște elemente tactice noi, cu care să surprindă atît adversarii din țară, cît și pe Norrköpping. Care sînt aceste surprize, însă, nu vi le pot spune.

SONDAJ ANCHETĂ

Ștefan ONIȘIE „ADVERSARUL NU MĂ ÎNGRIJOREAZĂ, CI PROBLEMELE LUI U"

Obiectiv judecînd lucrurile, trebuie să recunoaștem că noi, Universitatea Cluj, am picat la sorți cu cea mai redutabilă formație dintre toate cele patru cu care se înfruntă echipele noastre de club în primul tur al competițiilor europene — Levski — Spartak.

Și, cu toate acestea, nu adversarul pe care-l vom întîlni la 13 și 27 septembrie, respectiv valorosul „11" sofiot, îmi produce grijile cele mai mari. Ci propria mea echipă, dispersată — acum în perioada de pregătire pentru noul an competițional — în locuri și cu programe de instruire și obiective de performanță diferite : o parte, nucleul de bază al lotului nostru, la Cîmpulung Moldovenesc și apoi la Cluj ; o a doua grupă, cuprinzînd pe Ștefan, Pexa Mihăilă, Anca, Mumteanu și Mureșanu, cu națională studențească la Constanța și în sfîrșit, o a treia fracțiune în care intră — alături de F. Lazăr, Barbu, D. Mocanu, Iordache, Sudi — și unii jucători susceptibili de promovare, cu echipa de tineret a clubului nostru care reprezintă țara la Balcaniada ce se va desfășura în luna august la Izmir. În aceste condiții este de la sine înțeles că singura posibilitate de pregătire cu întreg efectivul de jucători ne-o oferă numai campionatul. Mai precis, primele două etape pe parcursul cărora ne vom strădui să realizăm și omogenizarea de ansamblu, și forma sportivă necesară, și formula de echipă cea mai aptă pentru performanța calificării în turul următor al Cupei U.E.F.A.

Iată, deci, că mult așteptata noastră prezență într-o competiție internațională de amploare ne crează din start o serie de dificultăți pe care un sprijin real din partea federației ne-ar fi ajutat totuși să le înlăturăm, măcar în parte, scutindu-ne cel puțin de una din acțiunile, la care sîntem obligați să participăm cu jucătorii noștri pînă la începerea campionatului.

Acestea ar fi să spunem marile griji ce ne frămîntă acum pentru întîlnirea cu Levski — Spartak. Pentru că acelea, privind direct pe valorosul nostru adversar, încă nu le-am pus pe tapet. Și asta nu numai pentru că pînă la 13 septembrie mai este destul timp. Ci datorită în bună măsură și faptului că jucătorii noștri au încredere în forțele lor, în capacitatea de mobilizare a eforturilor colective ale echipei, și în posibilitatea de afirmare pe care o oferă dubla partidă cu puternica formație bulgară.

PESTE 31 DE ZILE

START ÎN TURNEUL FINAL OLIMPIC

La 27 august, deci de mîine într-o lună, la **München, Augsburg, Nürnberg** și **Passau** va fi dată lovitura de începere în turneul final olimpic. După cum se știe, la actuala ediție vor lua parte următoarele 16 reprezentative amatoare : **Ungaria** — calificată direct, ca deținătoare a titlului (cucerit la Ciudad de Mexico), **R.F. a Germaniei** — țară organizatoare și 14 formații care și-au cucerit locul în urma jocurilor disputate în cadrul preliminariilor : **URSS, Danemarca, R.D. Germană, Polonia** (toate din Europa), **Malaezia, Birmania, Iran** (reprezentantele Asiei), **Maroc, Sudan, Ghana** (din Africa), **S.U.A., Mexic** (America de Nord și Centrală), **Brazilia Columbia** (America de Sud).

CELE 46 DE MECIURI

La 11 iunie au fost stabilite și cele patru grupe finale, a căror componență o reamintim :

Grupa I : R.F.G., Malaezia, Maroc, S.U.A. ;

Grupa a II-a : URSS, Birmania, Sudan, Mexic ;

Grupa a III-a : Ungaria, Iran, Brazilia, Danemarca ;

Grupa a IV-a : R.D.G., Ghana, Columbia, Polonia.

A fost stabilit și programul, care arată astfel :

27 august : Malaezia — R.F.G. (la München), Maroc — S.U.A. (la Augsburg), Iran — Ungaria (la Nürnberg), Brazilia — Danemarca (la Passau) :

28 august : Birmania — URSS (Regensburg), Sudan — Mexic (Nürnberg), Ghana — R.D.G (München), Columbia — Polonia (Ingolstadt);

29 august : R.F.G. — Maroc (Passau), S.U.A. — Malaezia (Ingolstadt), Ungaria — Brazilia (München), Danemarca — Iran (Augsburg);

30 august : URSS — Sudan (München), Mexic — Birmania (Nürnberg), RDG — Columbia (Passau), Polonia — Ghana (Regensburg) ;

31 august: S.U.A. — R.F.G. (München), Maroc — Malaezia (Ingolstadt), Danemarca — Ungaria (Augsburg), Brazilia — Iran (Regensburg) ;

1 septembrie : Mexic — URSS (Regensburg), Sudan — Birmania (Passau), Polonia — R.D.G. (Nürnberg), Columbia — Ghana (München).

Echipele clasate pe primul loc în fiecare grupă se califică pentru al doilea tur final. Ele vor fi repartizate în alte două grupe, astfel : ocupantele locurilor 1 în grupele I și III alături de cele de pe locurile 2 din grupele II și IV, alcătuiesc **grupa A** ; primele clasate în grupele II și IV, împreună cu formațiile de pe locurile 2 în grupele I și III, constituie **grupa B**. Partidele din cadrul acestor grupe vor avea loc la 3, 5 și 7 septembrie, urmînd ca la 9 septembrie să se întîlnească în finala turneului olimpic formațiile de pe locurile 1 din grupele A și B, pentru locurile 3 și 4 urmînd să joace reprezentativele de pe locul 2 în ambele grupe.

24 DE ARBITRI DIN 24 DE ȚĂRI!

Conform regulamentului, în turneul final olimpic de fotbal vor oficia 16 arbitri (cîte unul din fiecare țară calificată), alături de alți opt cavaleri ai fluierului din țări neutre.

Iată-i, mai întîi, pe cei 16 : **Roberto Amoo Quarshie** (Ghana), **Abdelkrin Ziani** (Maroc), **Ahmed Gindil Salih** (Sudan), **U Tin Htut** (Birmania), **Djaffar Namdar** (Iran), **Oei Poh Hwa** (Malaezia), **Armando Marques** (Brazilia), **Guillermo Velasquez** (Columbia), **Marco Antonio Dorantes Garcia** (Mexic), **Michael Wuertz** (SUA), **Bent Nielsen** (Danemarca), **Rudi Glöckner** (R.D.G.), **Gerhard Schulenburg** (R.F.G.), **Karoly Palotai** (Ungaria), **Marian Strodecki** (Polonia), **Pavel Kazakov** (U.R.S.S.). **Ceilalți** conducători de joc vor fi : **Abdelkader Aouissi** (Algeria), **Kan-chee Lee** (Hong Kong), **Luis Pestarino** (Argentina), **Werner Winsemann** (Canada), **William Joseph Mullan** (Scoția), **Francesco Francescon** (Italia), **Henry Oeberg** (Norvegia), **Dogan Babacan** (Turcia).

SCURTĂ CUNOȘTINȚĂ CU CELE ȘASE STADIOANE

Cele 46 de partide amintite vor avea loc pe șase stadioane. Firește, cel mai mare este **Stadionul Olimpic** din München, recent inaugurat, și care oferă posibilități de excelentă vizionare pentru 80 000 de spectatori, dintre care 36 000 în picioare. Al doilea ca mărime este **Stadionul Municipal** din Nürnberg, cu o capacitate de 65 000 de locuri, dintre care 50 000 în picioare. Apoi, **Stadionul Rosenau** din Augsburg, cu 44 000 de locuri (36 000 în picioare), **Stadionul SSV Jahn** din Regensburg are 25 000 de locuri dintre care doar 1 500 pe scaune, **Stadionul „Drei-Flüsse"** din Passau cu 20 000 de locuri dintre care 16 000 în picioare. Cel mai mic este Stadionul ESV din Ingolstadt, cu numai 15 500 de locuri.

Deși cele mai multe dintre meciuri se vor juca după-amiaza, deci la lumina zilei, stadioanele (cu excepția celor din Ingolstadt și Passau) au instalație pentru jocuri în nocturnă. De asemenea, în cazul în care la Ingolstadt, Passau și Regensburg va exista o cerere de bilete mai mare decît capacitatea tribunelor, există posibilitatea montării unor tribune metalice.

Selecționata Ghanei, una din finalistele turneului olimpic

PLANUL DE DESFĂȘURARE A TURNEULUI U.E.F.A. 1973

● NOUA EDIȚIE ȘI ÎNCEPE DIN TOAMNA JOCURILE ● ECHIPA ROMÂNIEI ÎN GRUPĂ PRELIMINARĂ CU IUGOSLAVIA ȘI GRECIA

Au trecut două luni de la încheierea ediției jubiliare (a 25-a) a Turneului Internațional de Juniori organizat de U.E.F.A. și iată că au început pregătirile pentru cea din 1973, în ordine cronologică a 26-a. Ea va fi organizată, cum se știe, de Federația italiană de fotbal (între 31 mai și 9 iunie), cu prilejul aniversării a 75 de ani de la înființarea sa.

Primele pregătiri pentru această nouă ediție au început la... U.E.F.A., sub egida căreia se desfășoară tradiționalul turneu al juniorilor europeni. Din cele 30 țări înscrise (față de 26 în 1970, 28 în 1971 și 30 în 1972), șapte au fost exceptate de la preliminarii : **Italia** (țara organizatoare), **Anglia** (ultima cîștigătoare), **Bulgaria, Danemarca, R. D. Germană, Elveția** și **Cehoslovacia**. Celelalte 23 au fost repartizate în 9 grupe preliminarii care vor desemna 9 echipe cu drept de participare la turneul final. În urma tragerii la sorți efectuate de comisia de juniori U.E.F.A. grupele preliminarii au fost astfel stabilite :

Gr. 1 : **Austria** și **Malta**

Gr. 2 : **Luxemburg** și **Islanda**

Gr. 3 : **Irlanda** și **Suedia**

Gr. 4 : **Finlanda** și **Norvegia**

Gr. 5 : **Belgia, Spania** și **Portugalia**

Gr. 6 : **Olanda, Polonia** și **R.F.G.**

Gr. 7 : **Scoția, Țara Galilor** și **Franța**

Gr. 8 : **Grecia, Iugoslavia** și **ROMÂNIA**

Gr. 9 : **Ungaria, Turcia** și **U.R.S.S.**

Deosebit de echilibrate sînt grupele de 3 echipe și în special nr. 5, 8 și 9. **În cadrul grupelor se vor disputa jocuri tur-retur. Ele vor trebui încheiate înainte de 23 aprilie 1973,** dată la care este necesar să fie cunoscute finalistele.

După stabilirea grupelor preliminare comisia de juniori a trecut la alcătuirea tot prin tragere la sorți a celor patru grupe din turneul final. Și sorții au decis următoarele :

Gr. A : Învingătoarea din gr. 8, **Italia,** învingătoarea din gr. 6 și 4

Gr. B : Învingătoarea din gr. 3, din gr. 9, **Bulgaria** și **Danemarca.**

Gr. C : Anglia, învingătoarea din gr. 2, **Elveția** și învingătoarea din gr. 5.

Gr. D : Învingătoarea din gr. 1, **R.D. Germană, Cehoslovacia** și învingătoarea din gr. 7.

În semifinale se vor întîlni cîștigătoarele grupelor A și C, de o parte, și ale grupelor B și D, de altă parte.

★

Cum se vede, în cazul cînd se califică, echipa noastră urmează să joace într-o grupă cu **Italia** (din nou, ca și în Spania, anul acesta) și cu cîștigătoarele grupelor 6 (**Olanda, Polonia** sau **R.F.G.**) și 4 (**Findanda** sau **Norvegia**). O grupă dificilă, la fel de dificilă ca și cea preliminară, de altfel, în care selecționata noastră va întîlni **Iugoslavia** și **Grecia.** Motiv pentru care juniorii noștri trebuie să se pregătească cu toată seriozitatea, folosind în acest scop și jocurile din apropiatul Turneu internațional „PRIETENIA" (28 iulie — 6 august).

Carnet extern

SINGUR, CONTRA TUTUROR !

...Așa a ajuns în aceste zile neastîmpăratul, nervosul, plinul de el președinte al lui Olympique Marseille, Marcel Leclerc. *O mai veche antipatie împotriva lui a izbucnit, recent, la reuniunea președinților cluburilor profesioniste franceze. S-a văzut cu această ocazie că* Leclerc, *conducătorul clubului campion al Franței, este singur. Metodele lui, neținînd seama de legile onoarei și ale omeniei, au indignat în repetate rînduri. Mai cu seamă acea manevră reprobabilă care a dus la angajarea a doi dintre jucătorii de bază ai lui* St. Etienne — Carnus și Bosquier — *în plin campionat, într-un moment cînd* St. Etienne *conducea în clasament și, după suspendarea celor doi, a pierdut și șefia și titlul.*

Acum, la reuniunea furtunoasă, care a reprezentat pînă la urmă un „proces Leclerc", președintele lui Ol. Marseille *s-a văzut pus în minoritate la toate cele șase propuneri pe care le-a făcut (printre ele, mărirea numărului de jucători străini pentru fiecare echipă de la doi la trei; trecerea echipei naționale sub jurisdicția reuniunii președinților de cluburi; moțiune de neîncredere împotriva actualului președinte al Asociației cluburilor profesioniste,* Jean Sadoul, *socotit marele adversar al lui Leclerc etc.). Primind lovitură după lovitură,* Leclerc *și-a pierdut calmul și a făcut o declarație publică, repetată și într-o scrisoare adresată președintelui* Sadoul, *că va renunța la toți jucătorii profesioniști ai lui* Olympique, *că va retrage echipa, deci, din campionat și din „Cupa campionilor europeni"*

Acest mod de a reacționa a produs imediat riposte energice. Federația, împreună cu reuniunea președinților de cluburi, i-au pus în vedere năbădăiosului președinte că clubul din Marsilia *va continua să existe... „sub conducerea actualului președinte sau al altuia..."; de altfel, o reuniune a comitetului director al lui Olympique a vădit desolidarizarea colaboratorilor lui* Leclerc *de acțiunile acestuia.*

Zilele care urmează sînt foarte importante în privința evoluției conflictului. Așa cum s-au succedat evenimentele, pare însă foarte probabil ca Olympique Marseille *să atace noua ediție a „Cupei campionilor europeni", cu un nou președinte...*

ef i.

ÎN FINALA CUPEI EUROPEI CENTRALE

CELIK ZENICA — FIORENTINA

Deși a ajuns la a 30-a ediție (ceea ce și așa reprezintă mult), Cupa Europei Centrale inter-cluburi este mult mai... bătrînă. Numără 45 de ani de existență ! A luat ființă în anul 1927, cînd și-a consumat prima ediție, dar n-a avut o desfășurare continuă, s-au produs întreruperi care explică neconcordanța dintre... vîrstă și numărul edițiilor. De asemenea, de-a lungul anilor a suferit schimbări și ca sistem de disputare și ca țări participante. Au evoluat în cadrul ei cluburi din **Austria, Italia, Elveția** (retrasă în ultimii ani), **Cehoslovacia, Ungaria** și **Iugoslavia,** cu prezențe permanente sau aproape, și în cîteva rînduri echipe din **România.**

Anul acesta, în ediția a 30-a (a cărei formulă a fost aceeași din ultimii doi ani : două serii de cîte 3 echipe), au participat cîte un club din **Austria Cehoslovacia, Ungaria** și **Italia** și două din **Iugoslavia** (cîștigătoarea ediției precedente fiind de drept înscrisă).

SERIA A : Honved Budapesta — Sparta Praga 3—2 și 2—1, Celik Zenica — Honved Budapesta 3—0 și 0—3, Celik Zenica — Sparta Praga 2—0 și 2—0. **Clasamentul :** 1. Celik 6 p. (7—3), 2. Honved 6 p. (6—6) ; 3. Sparta 0 p.

SERIA B : Fiorentina — F. C. Viena 3—0 și 2—1, Fiorentina — Partizan Belgrad 3—0 și 1—2, Partizan Belgrad — F. C. Viena 3—0 și 4—1. **Clasamentul :** 1. Fiorentina 6 p. (9—3) ; 2. Partizan 6 p. (9—5) ; 3. F. C. Viena 0 p.

Deci, în finală se vor întîlni **Celik Zenica** (deținătoarea trofeului) și **Fiorentina.** Fentru cele două jocuri (și finala se dispută tur-retur) echipa iugoslavă a propus datele de 23 august și 13 septembrie.

Note

DE CE CUPA INTER-CONTINENTALĂ ESTE UN COPIL AL NIMĂNUI ?

Ca de obicei, au început discuțiile în jurul datelor finalei Cupei intercontinentale, INDEPENDIENTE — AJAX. Anul trecut — vă amintiți ? — această finală, cea adevărată (NACIONAL — AJAX), nici nu s-a mai disputat. Campioana olandeză a invocat diferite motive de ordin medical și nu s-a prezentat, fiind înlocuită într-o finală — surogat, care să salveze tradiția și încasările, cu PANATHINAIKOS ATENA.

Acum au apărut din nou neînțelegeri. INDEPENDIENTE BUENOS AIRES a propus 4 și 18 octombrie, AJAX AMSTERDAM 13 și 26 septembrie. Cum se vede, date total diferite, care exclud orice posibilitate de înțelegere. Firește că fiecare a propus ceea ce îi convenea, în raport cu activitatea sa competițională din toamnă. Dar, poate că, pînă la urmă, vor ajunge totuși la un acord, asupra altor date.

Nu aceasta vrem, să discutăm în aceste rînduri, ci să răspundem la întrebarea pe care, sîntem siguri, și-o pun mulți din cei care urmăresc fotbalul internațional : de ce nu sînt obligate echipele să cadă de acord sau nu se apelează la un arbitraj ? Mai întîi pentru că nu este o finală OFICIALĂ. Regulamentul Cupei campionilor sud-americani prevede că echipa învingătoare va întîlni pe cîștigătoare Cupei campionilor europeni, dar regulamentul acesteia din urmă nu stipulează asa ceva. **Astfel,** încît, disputarea acestei finale este facultativă pentru formația europeană. **În al doilea rînd,** F.I.F.A. — forul situat peste confederațiile continentale — nu o interzice, dar nici n-o recunoaște oficial punînd-o sub egida sa. **Iar U.E.F.A** nu poate patrona o asemenea competiție neființînd de competența sa. **Poate doar să sugereze sau să sfătuiască un club european în asemenea situații și atît. Și asta dacă este solicitată de confederația sud-americană, care — în treacăt fie spus — pune mare preț pe disputarea finalei pentru a înclina eventual balanța de partea sa în duelul America de Sud-Europa.**

Iată de ce finala Cupei inter-continentale este un fel de copil al nimănui și în jurul ei domnește întotdeauna incertitudine. Situația însă, poate fi normalizată. Ar exista, după noi, o soluție pentru ca această Cupă să devină o competiție oficială : admiterea tuturor cîștigătoarelor de cupe continentale, sub egida F.I.F.A.-ei.

P. G.

extern MAGAZIN extern

LAUREAȚII SEZONULUI EUROPEAN 1971-72:

AJAX ȘI GERD MŰLLER

Activitatea competițională s-a încheiat în marea majoritate a țărilor continentului nostru și cele două tradiționale concursuri ale revistei franceze „France Football" — „TROFEUL ADIDAS" și „GHEATA DE AUR" — și-au încheiat bilanțul pe anul 1971/1972. Laureații sînt deja cunoscuți:

● **„TROFEUL ADIDAS" — care este atribuit clubului cu cel mai bun punctaj acumulat pe baza rezultatelor înregistrate (denumit „Challenge inter-cluburi europene") — va reveni, și acest lucru nu-i deloc surprinzător, clubului AJAX din Amsterdam. Echipa lui ȘTEFAN COVACI a totalizat 42 de puncte, cu 3 mai mult decît Bayern München, cu 5 față de Benfica Lisabona și 10 față de Celtic Glasgow.**

● **„GHEATA DE AUR", nu mai încape îndoială, revine „tunarului" lui Bayern München și al reprezentativei vest-germane, GERD MÜLLER, care a înscris 40 de goluri în 34 de partide de campionat. Îi urmează în clasament grecul ANTONIADIS (Panathinaikos) cu 39 goluri în 34 jocuri, HARPER (Aberdeen), LEE (Manchester United) și ȘANTRAC (O.F.K. Beograd) cu cîte 33 goluri în 34, 42 și, respectiv, 34 partide.**

„APLAUZE PENTRU GEAICI, FLUIERĂTURI PENTRU ARGENTINIENI"

Acesta este titlul unei corespondențe de la Rio de Janeiro, publicată de ziarul „Sport" din Zürich, după meciul pentru locul 3 Iugoslavia — Argentina (4—2) din Mini-Cupa Mondială. Întîlnirea s-a desfășurat sub semnul unei nervozități manifestate de jucătorii argentinieni, ceea ce a dat naștere la cîteva incidente reprobabile. Fotbaliștii iugoslavi, superiori în joc și cu un GEAICI în formă (a fost aplaudat la scenă deschisă), au fost obiectul unor atacuri neregulamentare, culminate cu scene penibile. Două mostre sînt înfățișate de fotografiile de mai sus. În cea din stînga, îl vedeți pe iugoslavul KATALINSKI recepționînd o „stîngă la bărbie" trimisă cu multă precizie de argentinianul BARGAS; în fotografia din dreapta, BAJEVICI (golgeterul echipei iugoslave) primește un „șnițz" la genunchi din partea lui SEMENEVIC (Argentina).

Toate acestea în timp ce se duce o adevărată campanie împotriva violențelor de pe terenurile de fotbal și pentru întronarea fair-play-ului. F.I.F.A. are motive de neliniște, acum în preajma unui sezon bogat în meciuri pentru preliminariile C.M.

„STADIONUL-CAMELEON"!... (AICI SE VA DISPUTA TURNEUL OLIMPIC 1976)

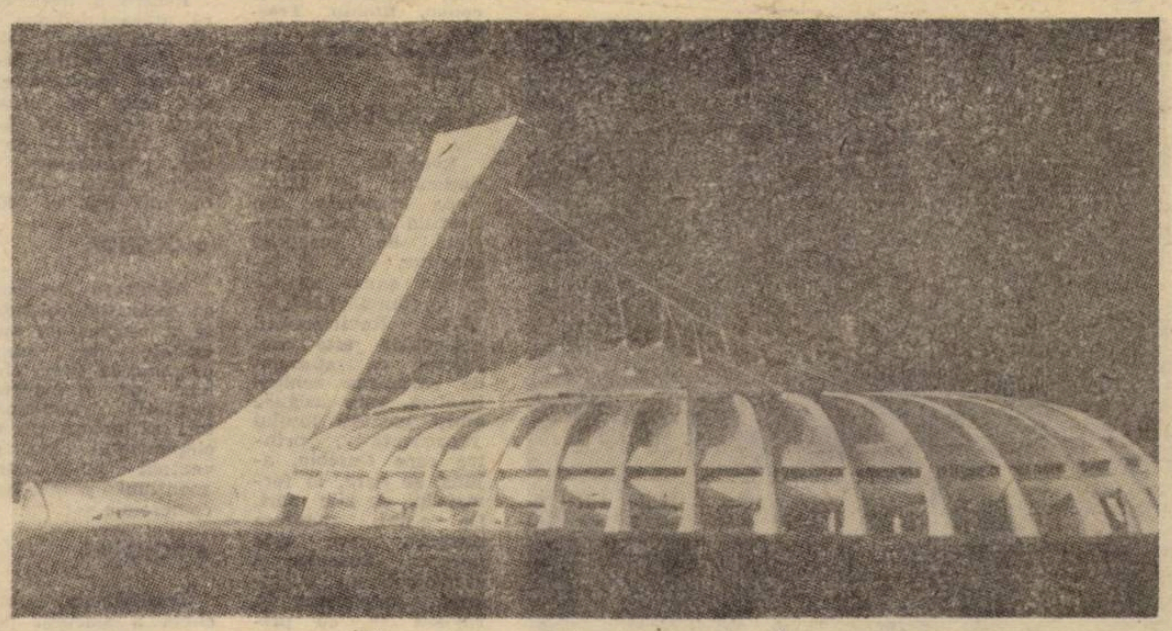

Ceea ce se vede în această fotografie nu-i decît macheta unui stadion gigant, conceput de arhitectul francez ROGER TAILLIBERT, stadion care va fi construit în Canada, la Montreal pentru J.O. din 1976 și pe care se va disputa, firește, și finala turneului de fotbal. Lucrările sînt prevăzute să înceapă din toamna acestui an și să fie încheiate în vara anului 1975.

Această grandioasă construcție, care surprinde și impresionează prin linia sa arhitecturală și prin ingeniozitate prezintă particularități care i-au atras diferite denumiri: „STADIONUL REVOLUȚIONAR", „STADIONUL DECAPOTABIL", „STADIONUL-PARAȘUTĂ" și „STADIONUL—CAMELEON". REVOLUȚIONAR prin însăși forma sa; DECAPOTABIL — pentru că poate fi descoperit (întregul stadion este acoperit); PARAȘUTĂ — pentru că, ridicată, partea sa de sus are această formă; CAMELEON — pentru că poate fi folosit și pentru fotbal și pentru atletism, basseball și fotbal american, prin modificări rapide și lesne de operat; pe suprafața sa de joc, precum și prin mărirea capacității de la 50 000 (în întregime acoperite și permanent) la 70 000 de locuri!

Partea de sus a acoperișului, care corespunde suprafeței de joc și care seamănă cu o uriașă umbrelă (suprafața — 20 000 mp.), poate fi ridicată cu ajutorul unor cabluri prinse în uriașul catarg din stînga stadionului. Acest catarg-turn are 16 nivele cu o suprafață totală de planșeu de 10 000 mp, și poate fi destinat magaziilor de echipament. Pe partea exterioară a catargului-turn vor funcționa ascensoare care vor transporta, ca funicularele, vizitatorii pînă la terasa și restaurantul situate la o înălțime de 170 m de pămînt. Sub tribunele întregului stadion există o suprafață de 56 000 mp., destinată amenajării de muzee, birouri, săli de joc, de antrenament etc. etc.

Un model de gigantism în sport.

SCLAVII PREMIULUI

Problema alcoolismului în sport este destul de veche pentru a mai insista asupra ei. Cine și-ar fi închipuit însă că fotbalul ar putea sluji în mod public la reclama producătorilor de whisky. Firma „Bell", producătoare de băuturi alcoolice a instituit un premiu care se acordă lunar celui mai bun antrenor al echipelor de fotbal din prima ligă engleză. Premiul constă într-un butoiaș de whisky. Problema „laureaților" premiului citat preocupă presa de specialitate insulară, deoarece conținutul anti-sportiv al butoiașului și faptul că ei se schimbă în fiecare lună, generează pericolul ca întreg corpul de antrenori britanici să lupte din răsputeri pentru a-l obține. Astfel că în loc să gonească după rezultate, renumiții „coaches" britanici riscă să devină sclavii premiului „Bell".

PULSUL JUCĂTORILOR

Cercetătorii științifici sovietici au făcut cîteva teste interesante privind efortul fotbaliștilor în decursul unui meci. S-a ajuns la concluzia că un jucător este în activitate, în cele 90 de minute, timp de 20—12 de minute. În acest interval el face 48—70 de starturi, aproximativ tot atîtea sprinturi, fiind în posesia mingii de la 22 secunde pînă la 2:50 minute. Medicii au luat frecvența pulsului jucătorilor — pe minut — la pauză și după meci, pe diferite compartimente de jucători. Și iată rezultatele (cifrele indică, prima și a doua repriză): INAINTAȘI: 132, 136; MIJLOCAȘI: aceleași cifre; FUNDAȘI: 132, 145.

Aceste teste arată că organismul unui jucător este supus unui efort destul de mare în timpul unui joc.

CORUL MICROBIȘTILOR

Pătrunderea reclamei comerciale în lumea sportului este un fenomen din ce în ce mai răspîndit în occident. Iată însă că s-a ajuns ca înșiși cluburile să valorifice comercial sentimentele de devoțiune ale simpatizanților lor. Astfel, clubul englez LEEDS UNITED, ai cărui susținători au alcătuit un reușit cor pe patru voci, are un repertoriu original de cîntece compuse special pentru gloria lui Leeds. Imprimate pe discuri, cîntecele pătrund în toate casele ai căror locatari își simt inimile bătînd pentru echipa lor.

Partea interesantă este că jucătorii echipei s-au trezit cu o clauză specială, înscrisă în contractele lor, prin care se obligă să răspîndească, să dea autografe, ba chiar să și cînte pentru asemenea discuri. Astfel, este cazul tînărului atacant JOHNNY JEYLS, posesorul unei voci frumoase, care a imprimat un disc din seria „LEEDS UNITED", intitulat „10"—numărul pe care tînărul îl poartă pe tricou. Reclama corului Leeds, a soliștilor săi și a discurilor imprimate de aceștia se află în toată presa britanică.

Precum se vede, fotbalul începe să aducă venituri nu numai ca spectacol, ci și ca patron de afaceri comercială

DOI PERFORMERI

Caricaturiștii maghiari SZEPES BELA și LENGYEL GYULA îi prezintă în „Nepsport"-Budapesta pe cei doi performeri ai campionatelor Ungariei: TICHY (stînga) — de 5 ori golgeter al întrecerii divizionare, azi retras din activitatea ca jucător; portarul SZENTMIHALY (dreapta) — de 6 ori campion cu echipa sa, Ujpest Dozsa.

● Federația canadiană a anunțat numirea unui important număr de tehnicieni pe lîngă echipa de fotbal a țării, în cazul în care aceasta se va califica pentru C.M. din 1974. Antrenorul echipei va fi FRANK PIKE, fost jucător la echipa engleză Plymouth, cel ce a condus și pregătirile de-a lungul preliminariilor olimpice.

● Spartak Trnava este campioană a Cehoslovaciei nu numai în fotbal, ci și... la numărul de spectatori care urmăresc meciurile. S-a calculat că în campionatul recent încheiat media de spectatori care a urmărit jocurile formației din Trnava a fost de 15 320 (Trnava are o populație de 45 000 de locuitori), urmată de Slovan Bratislava cu 13 614 spectatori. La campionatul cîștigat de Spartak, cele 16 echipe au folosit 324 de jucători.

● Clubul vest-german Ret-Weiss Oberhausen din prima divizie, va începe sezonul 1972—1973 cu un handicap de cinci puncte. Comisia de disciplină a Federației de fotbal din R.F.G., care a luat această hotărîre, a retras pe o perioadă de doi ani lui **Peter Maassen**, președintele clubului, posibilitatea de a conduce o echipă în Bundesliga, sau de a avea o funcție în cadrul federației. Clubul și președintele său au fost implicați în cunoscutul scandal din fotbalul vest-german. Conform unei prime hotărîri, luată la 9 aprilie, clubul fusese definitiv scos din cauză.

● Feyenoord n-a avut un sezon bun, fiind total eclipsată de marea sa rivală din Amsterdam, Ajax. Conducătorii clubului din Rotterdam, nemulțumiți de aportul celor mai mulți dintre purtătorii tricoului primei echipe, au hotărît să-i treacă pe lista de transferări. Este vorba de cîteva nume bine cunoscute, ca de pildă: **Van Duivenbode, Laseroms, Romeyn, Boskamp, De Haan, Posthumus, Maiwald, Van Leeuwen, Bosgieter** etc., etc.

● Real Madrid a angajat o nouă extremă stîngă, numită **Macanos**, care vine de la echipa Murchia. Face parte din formația olimpică a Spaniei, aleargă ca o gazelă și sutează cu ambele picioare. Antrenorul său, cunoscutul **Rial**, spune că va fi un **nou Gento**.

● În Olanda există doar 77 de fotbaliști profesioniști, răspîndiți la cluburile din Amsterdam, Rotterdam, Haga, Enschede și Eindhoven. Toți ceilalți sînt semiprofesioniști, sau non-amatori.

● Pentru al doilea an consecutiv, F. C. Liverpool a realizat cea mai bună rețetă a ligii engleze: **singura echipă care a fost urmărită de mai mulți de un milion de spectatori.** Dar iată acest clasament: 1. F. C. LIVERPOOL — 1 001 429 plătitori; 2. Manchester United — 965 971; 3. Arsenal — 850 508; 4. Tottenham — 815 495; 5. Chelsea — 814 452; 6. Manchester City — 810 038. În divizia a doua, lideră e Birmingham cu 679 675 spectatori, în timp ce în divizia a treia, Aston Villa a atras 734 892 spectatori, ceea ce o clasează pe locul al nouălea în „topul general englez", practic la aceeași înălțime cu Leeds, cîștigătoarea „Cupei Angliei" (748 375).

● O nouă competiție se va adăuga începînd de anul viitor orogramului — și așa atît de încărcat — al fotbaliștilor britanici Liga engleză a anunțat proiectul unei „Cupe estivale" care va grupa 128 de echipe din a doua, a treia și a patra divizie engleză, din a doua divizie a Scoției și din două ligi provinciale.

FOTBAL

REDACȚIA ȘI ADMINISTRAȚIA
str. V. Conta nr. 16, etajul V, București, sectorul I, telefoane 11.10.05 (centrală), 12.95.96

Prezentarea artistică: **Liviu BOBOCEA**
Prezentarea grafică: **Alexandru MUȘCA**

CORESPONDENȚĂ SPECIALĂ PENTRU REVISTA „FOTBAL"

ECHIPA CEHOSLOVACIEI ARE UN NOU ANTRENOR

L. NOVAK ȘI L. KACIANI ȘI-AU DAT DEMISIA

PRAGA

La 20 iunie a.c., antrenorii reprezentativei de fotbal a Cehoslovaciei, **Ladislav Novak** și **Ladislav Kaciani**, au cerut — printr-un memoriu — federației de specialitate ca, la data de 15 iulie a.c., să fie eliberați din funcția deținută.

Zilele trecute, conducerea federației, analizînd cererea celor doi antrenori, a considerat că motivele invocate de ei sînt serioase și ca atare a hotărît să le satisfacă dorința, adresîndu-le totodată mulțumiri pentru munca depusă pe perioada cît au funcționat la echipa națională.

În noua situație creată, Federația cehoslovacă de fotbal a hotărît să numească în funcția de antrenor al echipei reprezentative pe **VACLAV JEZEK**, care s-a întors din Olanda unde a funcționat timp de 3 ani ca antrenor.

Iată cîteva date biografice privind persoana noului antrenor.

Vaclav Jezek s-a născut la 1 octombrie 1923 în orașul Zvolen din Slovacia. A început să joace fotbal ca „pitic" la Banska Bistrica pentru ca mai tîrziu, în timpul junioratului, să treacă la echipa de Divizia C, Dvur Kralove. De aici el s-a transferat la S.K. Hradek Kralove și apoi la Dukla Brno. Activitatea competițională și-a încheiat-o la echipa Slavia Liberec, unde a fost numit antrenor la echipa de juniori, iar mai tîrziu a trecut la cîrma echipei prime care activa în Divizia B.

VACLAV JEZEK

Între anii 1960—63 îl găsim ca antrenor la Dukla Praga, iar din anul 1963 și pînă în anul 1969 la Sparta Praga. Din anul 1969 și pînă în prezent a antrenat echipa olandeză F.C. A.D.O. den Haag.

Întrebat de ziariști ce crede în legătură cu numirea sa în funcția de antrenor al națională, el a declarat:

„Consider de datoria mea să primesc această funcție, pentru ca în felul acesta să-mi arăt recunoștința pentru încrederea acordată și pentru faptul că mi s-a dat posibilitatea să lucrez în străinătate timp de 3 ani.

Nu am luat locul nimănui, fiindcă predecesorii mei ceruseră în mod expres să fie eliberați din această funcție. Știu că am o sarcină grea, mai ales că a rămas foarte puțin timp pînă la susținerea jocurilor echipei noastre în cadrul grupei preliminare pentru C.M. În plus, media de vîrstă a jucătorilor din echipa reprezentativă este de ...28 de ani, ceea ce consider că este cam mult și, deci, că va fi nevoie de o infuzie de „sînge tînăr". Voi căuta să păstrez legătura cu predecesorii mei și voi vizita toate echipele din Divizia A pentru a sta de vorbă cu toți jucătorii care intră în vederile mele.

După părerea mea, în ultimii trei ani, multe lucruri nu s-au prea schimbat. Nivelul de joc al națională noastre nici n-a scăzut, dar nici n-a crescut. Cunosc foarte bine adversarii cu care vom juca în calificări și nu trebuie subestimați nici scoțienii, nici danezii, mai ales dacă aceștia din urmă vor apela la jucătorii care acționează în străinătate. Știu că mă așteaptă o muncă grea, dar nu mă sperie".

JAN HAJEK

BRAZILIA PREGĂTEȘTE O NOUĂ SELECȚIONATĂ

SAO PAULO

Cu finala Mini-Cupei Mondiale, în care a învins cu 1—0 echipa Portugaliei, selecționata Braziliei a totalizat 400 de meciuri în palmaresul său. In același timp, a realizat o serie de 43 de jocuri consecutive fără a cunoaște înfrîngerea, marcînd 77 de goluri (cele mai multe Jairzinho *16,* Pele *și* Rivelino *cite 13) și primind 27.*

In ciuda acestui bilanț strălucit, conducătorii fotbalului brazilian anunță o nouă politică a echipei naționale, actualul lot fiind considerat mai slab decît cel din Mexic. *De fapt, în Mini-Cupa Mondială, campioana mondială n-a primit nici un gol, ceea ce indică un progres al apărării; dar, victoriile la limită asupra Portugaliei și Scoției și incapacitatea atacului de a marca un singur gol Cehoslovaciei au pus pe gînduri pe toți iubitorii fotbalului de aici. Victoria cu 3—0 asupra Iugoslaviei nu i-a consolat. Toți au văzut și apreciat că iugoslavii au practicat un joc deschis, de altfel mult aplaudat și elogiat. Considerîndu-se, însă, că viitorul campionat mondial va fi caracterizat de jocul pe apărare al europenilor, pînă și conservatorul* Zagalo *este hotărît să adopte o nouă formulă de echipă, cu posibilități ofensivo-defensive sporite.*

La hotărîrea de a pregăti o nouă formație braziliană au contribuit în mare măsură și opiniile unor antrenori străini, prezenți la Mini-Cupa Mondială. De pildă, Docherty *— antrenorul Scoției — a găsit că* „în prezent, capacitatea ofensivă a atacului brazilian este redusă de cînd Pele a hotărît să se retragă; pasele înapoi, lipsa de decizie a atacanților în fața apărării adverse sînt cauzele principale ale acestei eficacități reduse; Jairzinho și Gerson sînt jucători depășiți". Vujadin Boskov *(Iugoslavia), manifestîndu-și admirația sa față de tehnica individuală a brazilienilor, a arătat însă că* aceștia — în forma lor actuală — nu pot emite multe pretenții într-o eventuală finală cu echipa R.F. a Germaniei. Washington Etchaendi — *antrenorul selecționatei Uruguayului — a spus răspicat:* „Brazilia prezintă un fotbal ineficient". *In fine,* José Augusto, *antrenorul Portugaliei, a apreciat că victoria Braziliei asupra echipei sale a fost muncită pentru că* brazilienii nu au găsit calea justă către gol.

După cum arată cercurile apropiate lui Zagalo, *viitoarea selecționată a Braziliei își va începe pregătirea în 1973 printr-un turneu în Europa.* Zagalo *a și afirmat că în acest turneu nu vor fi urmărite rezultatele, ci* sudarea unei echipe noi. *Deși* Zagalo *vorbește puțin și măsurat (e mai zgîrcit decît* Angelo Niculescu), *se și afirmă că* Felix, Brito, Gerson *și* Jairzinho *(asupra ultimului se mai reflectează încă) nu vor mai face parte din lot.* Carlos Alberto, Piazza *și Everaldo* au și fost scoși. *Se rostesc nume noi:* Washington, *actualul nr. 9 al echipei olimpice,* Osmar, *fundașul central al aceleiași echipe, titularizarea lui* Leivinha *și* Cezar, *cel care conduce atacul clubului Palmeiras,* Marinho *— fundașul central de la Portuguesa, rezerva lui* Brito *etc. In orice caz, returul actualului campionat ca și jocurile de la începutul anului 1973 urmează să aducă lămuriri noi.*

Senzație face și faptul că Zagalo *va abandona sistemul cu o extremă retrasă în apărare. Ideea care domină este să se joace cu două extreme avansate, unul din atacanții centrali urmînd să fie retras. Această idee de joc este determinată de faptul că atacul este mai ușor pe aripi decît pe centru, unde aglomerarea apărătorilor împiedică pătrunderile spre poartă. In același timp, se consideră că jucînd astfel se va reduce abuzul de pase scurte și se va trece la o alternare a acestora cu cele lungi.*

Din toate acestea rezultă un fapt limpede: evoluția și victoria din Mini-Cupa Mondială au trezit conducerea fotbalului brazilian, *obligînd-o să ia* măsuri pentru îmbunătățirea compoziției și eficacității selecționatei naționale, *în vederea viitorului campionat mondial.*

PEDRO VILLA

Nu, nu-i o greșeală. Într-adevăr **Eusebio ține în mîini** „Cupa Independenței", cucerită de... Brazilia în finala Mini-Cupei Mondiale, cu Portugalia. **Gerson** (în dreapta) a făcut un gest de politețe lăsîndu-l și pe nu mai puțin faimosul său adversar s-o arate spectatorilor. Trofeul, însă a intrat în vitrina federației braziliene...

VIITORII NOȘTRI ADVERSARI

ECHIPA R. D. GERMANE

ÎȘI CONTINUĂ PREGĂTIRILE

După cum se știe, viitoarea adversară în preliminariile campionatului mondial, echipa R.D. Germane, s-a calificat în finala turneului olimpic.

Antrenorul primei reprezentative, *Georg Buschner* a declarat încă în urmă cu cîteva luni că misiunea fotbaliștilor germani în acest sezon este foarte dificilă. *„Turneul Olimpic, cît și primele jocuri din preliminariile C.M. — a declarat el — îi obligă la o pregătire atentă și minuțioasă. In prima parte a pregătirilor vom susține cîteva meciuri de verificare în compania unor formații mai slabe, apoi, pînă la J.O. ne vom pregăti în comun".*

Și, într-adevăr, în cursul acestei luni echipa R.D. Germane a susținut nu mai puțin de 6 meciuri, toate încheiate cu victorii: pe teren propriu 1—0 cu *Union Teplice* și 1—0 *cu R.W.O. Rybnik* (Polonia); apoi alte partide în Suedia: 4—3 cu *Varberg Boys*, 7—0 cu *S.C. Karlstad*, 3—2 cu *Halmstad* și 2—1 cu o selecționată a orașului *Götteborg*.

Iată lotul folosit în aceste meciuri: *Croy (Schneider) — Zapf Kurbjuweit, (Kische) Weise, Bransch — Irmscher (Pommerenke) Heffner, Kreische — Schulenberg, Peter Ducke, Streich (Vogel).*

În ciuda victoriilor realizate, antrenorul *Buschner* nu este mulțumit de comportarea echipei. *„Avem încă multe de „șlefuit" în jocul de apărare și atac. Dacă nu vom îmbunătăți aceste compartimente nu vom ajunge prea departe în turneul final la J.O. Așteptăm o revenire de formă a lui Peter Ducke, Irmscher, și Bransch, altădată punctele forte ale formației. Tinerii Pommerenke, Streich, Heffner, Schulenberg, — deși talentați — trebuie folosiți continuu pentru a se acomoda în angrenajul echipei"* — a declarat *Buschner* după efectuarea turneului în Suedia.

CU BALONUL ROTUND ÎN JURUL LUMII

• BELGIA

Publicația „La Vie Sportive", organul oficial al federației de fotbal, se ocupă într-unul din numerele sale de diferitele propuneri făcute de diverse federații de specialitate, pentru modificarea sau corectarea regulilor de joc. **Una din aceste modificări propuse întrunește acordul oficiosului belgian: suprimarea ofsaidului.** Ceea ce, după „La Vie Sportive", ar reda fotbalului caracterul său de joc constructiv.

• U.R.S.S.

Federația unională a alcătuit un lot de 24 de jucători din care vor fi selecționați cei care vor lua parte la turneul olimpic de la München. Din lotul lărgit fac parte: **Rudakov, Pilgui, Bannikov** — portari, **Dzodzuașvili, Hurțilava, Matvienko, Fomenko, Kaplicinii, Istomin, Muntean, Kolotov, Semenov, Jeskov, Baidacinii, Guțaiev, Nodea, Smirnov, Onișcenko, Blohin, Troșkin, Dolmatov, Andriasian, Lovcev, Romanuk.**

• PORTUGALIA

Evoluția echipei naționale la Mini-Cupa Mondială din Brazilia a fost apreciată de cercurile sportive, care îi întrevăd șanse sporite în preliminariile C.M. 1974. Revirimentul național este considerat ca stimulat de revenirea echipei Benfica, care asigură mulți jucători lotului reprezentativ, printre care **Eusebio**, ajuns, se pare, la formă lui de zile mari. De altfel, **„pantera neagră"**, cum este poreclit **Eusebio**, a sărbătorit un eveniment important în cariera sa, cu prilejul finalei de la Rio, Brazilia—Portugalia: **a îmbrăcat pentru a 60-a oară tricoul național.**

• SUEDIA

Norrköping și **Landskrona Boys**, viitoarele adversare ale U.T.A.-ei și Rapidului, sînt două din echipele suedeze care participă în prezent la Cupa Internațională de vară (Inter-Toto). **Norrköping** cu 8 puncte din patru meciuri (nici o înfrîngere) ocupă locul 1 în grupa a II-a (Austria Salzburg, Winterthur-Elveția și Zaglebie Walbrzych - Polonia), iar **Landskrona** locul 3 cu 2 puncte din 3 jocuri (două nule) în grupa a VI-a (Eintracht Braunschweig, Zilina și BK Vejle-Danemarca).

• JAPONIA

Pentru a treia oară atacantul-tunar al clubului Yanmar Diesel F. C. Osaka, **Kunishiga Kamamoto**, a fost ales de cronicarii niponi de fotbal „fotbalistul anului". **Kamamoto** a primit acest titlu și în anii 1966 și 1968.

• OLANDA

Adunarea generală a federației olandeze a respins cu majoritate de voturi propunerea unor cluburi de a autoriza jucătorii non-amatori să poarte pe echipamentul lor, eventual pe tricouri, mențiuni publicitare comerciale.

• POLONIA

Tradiționala anchetă a ziarului polonez „SPORT" din Katowice printre antrenori și specialiști, a desemnat pe fotbalistul nr. 1 al sezonului 1971/72: **Lubański**, care a întrunit 129 voturi. Îl urmează **Deyna** 85, **Szimczak** 77, **Anczoc** 75, **Banas** 59, **Gorgon** 47 etc.

• ELVEȚIA

U.E.F.A. a stabilit ca finala (tur-retur) a **Cupei U.E.F.A.**, ediția 1972/73, să se dispute **la 9 și 23 mai**, în orașele echipelor finaliste.

PRONOSPORT

Pronosticurile noastre la Concursul nr. 31 din 30 iulie 1972:

1. Unirea Iași — Textila Botoșani	1 x
2. Dunărea — Victoria Roman	2
3. Trotușul — Ceahlăul	x 2
4. Autobuzul — Laromet	1 x
5. Tehnometal — Flacăra roșie	1
6. T.M. București — Sirena	1
7. Prahova Ploiești — Carpați Sinaia	1 x
8. Progresul Timișoara — U.M. Timișoara	1 x 2
9. Vulturii Lugoj — Electromotor Timișoara	1
10. C.F.R. Timișoara — Furnirul Deta	1
11. Gaz metan — Vitrometan	1
12. U.P.A. Sibiu — Metalul Copșa Mică	1
13. C.F.R. Sighișoara — C.S.M. Sibiu	2

Redacția și administrația: str. Vasile Conta nr. 16, București. Tiparul: I. P. Informația, str. Brezoianu nr. 23—25, București.

PROLETARI DIN TOATE ȚĂRILE, UNIȚI-VĂ!

FOTBAL

REVISTĂ SĂPTĂMÎNALĂ
ANUL VII
323
MIERCURI
2 AUGUST 1972
12 PAGINI
2 LEI

Pe cea mai înaltă treaptă a podiumului — CORNEL DINU, căpitanul echipei studențești a României. În dreapta sa, LALOVIC, căpitanul echipei Iugoslaviei (locul II), iar în stînga SIMEK, căpitanul reprezentativei studenților cehoslovaci (locul III).

●

Reprezentativa studențească a României, cîștigătoarea ediției a III-a a Campionatului european universitar. În rîndul de sus: portarul STEFAN, C. CERNAIANU — antrenor, STRIMBEANU, dr. FLORIAN SERBAN, MUREȘAN, OBLEMENCO, STOICESCU, PEXA, PILCĂ, DINU. În rîndul de jos: MARCU, SIMIONAȘ, M. SANDU, JURCĂ, MIHAILA, VELEA, MUNTEANU I și ANCA
Fotografii: S. BAKCSY

REPREZENTATIVA ROMÂNIEI — CAMPIOANĂ EUROPEANĂ UNIVERSITARĂ

SPANIOLUL **ANTONIO CANACHO** A PRIMIT TROFEUL REVISTEI FOTBAL PENTRU „CEL MAI BUN ARBITRU AL CAMPIONATULUI"

18 ZILE PÎNĂ LA INAUGURAREA SEZONULUI OFICIAL

REPORTERII NOȘTRI VĂ INFORMEAZĂ AZI DESPRE PREGĂTIRILE ECHIPELOR DIVIZIONARE A **DINAMO, C.S.M. REȘIȚA, FARUL, SPORT CLUB ȘI PETROLUL**

● DOI ANTRENORI DIVIZIONARI B COMENTEAZĂ TRECUTUL ȘI APROPIATUL CAMPIONAT ● TRANSFERĂRI ȘI ADEVĂRURI ● LA „INTERVIUL SĂPTĂMÎNII": ANTRENORUL CLUJEAN DR. C. RĂDULESCU ● VEȘTI DE LA ADVERSARII NOȘTRI DIN CUPELE EUROPENE — CORESPONDENȚE TELEFONICE DIN STOCKHOLM, SOFIA ȘI LUXEMBURG

[Nu se împrumută]

ÎNTERVIUL SĂPTĂMÎNII

• „LUMEA FOTBALISTICĂ A CLUJULUI A ÎNCEPUT SĂ SE OBIȘNUIASCĂ CU C.F.R.-UL NOSTRU" • PRIMUL STADION DE FOTBAL DIN ȚARĂ • „NOI AM ÎNCEPUT CAM PE DOS" • DESPRE MECIUL DE LA PITEȘTI CU F.C. ARGEȘ, DESPRE PARTIDA DE LA CLUJ CU STEAUA

Doctor C. RĂDULESCU

„DE CINCI ANI SÎNT ÎNTR-UN PERMANENT SUSPENS: BA SĂ PROMOVEZI, BA SĂ NU CAZI! TREBUIE SĂ AI INIMĂ NU GLUMĂ!"

Spațiul de azi al interviului săptămînii îl rezervăm unui doctor. Unui doctor în medicină, dar și în fotbal, care în ambele direcții și-a dovedit specialitatea. Este vorba de medicul CONSTANTIN RĂDULESCU din Cluj, medic specialist O.R.L. Nu poți să nu asociezi numele său de acela al echipei de fotbal C.F.R. Cluj ale cărei evadări, de-a dreptul incredibile, reușite în returul fiecărui campionat de feroviari sînt legate de numele său. Tot pe... seama medicului acesta, mereu jovial și bine dispus, trebuie pusă și promovarea echipei în prima divizie a țării.

●

— Cum se face, doctore, că C.F.R Cluj are primăvara o comportare (și chiar valoare) mai bună decît în tur ?

— Există o corespondență directă între conducere, pregătire și rezultate. De cînd există C.F.R.-ul acesta, de abia în retururi ne-am putut cristaliza o formație de bază. De ce?, mă veți întreba. Pentru că, priviți cu scepticism, ca un fel de intruși în Divizia A, mereu am pierdut jucători. Unii au venit, au stat cîteva etape sau un sezon și au plecat; alții au jucat cu dezlegarea în buzunar. În așteptarea perioadei de transferări. Primăvara nu mai are nimeni unde să plece și, nolens-volens, toată lumea este cu capul la campionat. Apoi, tot primăvara s-a întîmplat să se definitiveze și cadrul organizatoric-financiar al asociației noastre. În sfîrșit, o altă cauză — și aici trebuie să spun că am greșit eu — a fost și pregătirea mult prea tare la care îi obligam pe jucători vara, cînd timpul e mai scurt, în dorința să înmagazineze cît mai mult. Iarna, cînd ai la dispoziție o perioadă de pregătire mai lungă, e altfel. Recent, mi-am revizuit planurile de antrenament și mi-am dat seama că am greșit. Din această cauză echipa intra în campionat gata obosită În această primăvară, mai mult ca altădată, am avut alături de noi organele locale. Ne-au urmărit chiar și în deplasare. Faptul, vă dați seama, i-a îmbărbătat pe băieți.

— Care dintre jucători credeți că s-a evidențiat în mod deosebit ?

— E greu de dat un răspuns. Toată echipa a muncit chiar peste așteptările mele. Realitatea este că există cîțiva fotbaliști foarte buni la C.F.R. Cluj. Portarul Gadja, fundașul Penzeș, cei doi frați mijlocași Sorin și Marius Bretan, apoi Octavian Ionescu, sau extrema stîngă Petrescu. Sînt jucători nu numai dotați, dar și cu un profil moral excepțional. M-au înțeles, i-am înțeles și eu pe ei și, împreună cu colegul meu Laurențiu Munteanu, am reușit anul acesta încă o dată să rezolvăm problema „retrogradare". De cinci ani sînt într-un permanent suspens : ba să promovezi, ba să nu cazi! Trebuie să ai inimă, nu glumă. Cîte o dată, însă, mă resimt. M-ați întrebat cum reușește C.F.R.-ul să se salveze în fiecare an. Să știți că numai prin pregătire. În general, echipa noastră n-a contat decît pe fotbaliști fără carte de vizită. Ba, pot spune, am avut o echipă mai valoroasă, dintr-un punct de vedere, atunci cînd eram în Divizia B. Gîndiți-vă că atunci jucau la C.F.R. Cluj Vasile Alexandru și Petru Emil, doi mijlocași de valoare; era, alături de ei, același Petrescu care este și acum. Singurul jucător care avea un nume cînd a venit la noi a fost Șoo. În rest, cum am spus, oameni necunoscuți care aici și-au creat o firmă de buni jucători. Și pot să dau cîteva exemple : Dragomir, Penzeș, Gadja, Lupu, Roman, Szöke, Cojocaru, Petre Gheorghe, Octavian Ionescu etc., etc.

— Dar Fanea Lazăr ?

— Tocmai pe el l-am uitat. La „U" vegeta în echipa de tineret-rezerve, la noi a crescut mult ca valoare, a fost selecționat și prin loturile naționale. Ce păcat că acum, de fapt anul trecut, a plecat din nou la „U"! Nouă ne era de mare folos, acolo aproape că nu joacă.

— Ce părere aveți despre Clujul fotbalistic ?

— După București, e cel mai important centru fotbalistic din România. E un oraș cu mare tradiție, cu spectatori care cunosc bine acest sport, un oraș care a dat țării contingente întregi de fotbaliști de valoare națională și internațională. Păcat că în afara celor două echipe din Divizia A, Clujul se rezumă astăzi la numai două formații în „C". N-avem nici o echipă în „B" și asta nu este spre folosul fotbalului clujean pentru că această treaptă lipsește din pregătirea jucătorilor. Nici numărul terenurilor nu este proporțional cu interesul pentru fotbal. Asta ne-a făcut să ne construim un stadion. Este pe str. Mașiniștilor. Va fi primul stadion de fotbal din țară, deci fără pistă de atletism, cu tribunele lîngă gazon. Deocamdată va putea primi 9 000 de spectatori, dar în final vor fi 15 000 de locuri

— Bănuiesc că nu au fost uitate cabinele TV și Radio, ca și telefoanele pentru ziariști...

— Nu știu... Am însă impresia că ziariștii au fost uitați și de proiectanți, și de constructori. Am să mă interesez și, dacă este așa, am să le amintesc.

— Mulțumesc!... În general, cum a acceptat Clujul ideea cu două echipe în prima divizie ?

— În orașul nostru tradiția lui „U", care există de mai bine de o jumătate de secol în prim-planul sportului și al fotbalului românesc, deci și clujean, este foarte puternică. De aceea toată lumea se aștepta să „pierdem contactul" din primul an. Nimeni nu era obișnuit cu noi, sau mai bine zis cu două echipe în Divizia A. la Cluj, deși, mi-amintesc că în campionatul 1947—1948, pe cînd jucam la „U", în prima divizie erau trei echipe din orașul nostru: alături de „U" mai jucau C.F.R. și Dermata. Acum lumea a început să se obișnuiască cu noi, nu mai este indiferentă. În plus, ne-am mai așezat și noi. Avem sediu cu tot ce ne trebuie la Direcția generală C.F.R. Cluj, în Piața Victoriei. Nu avem însă, secretar. Vedeți, noi am început cam pe dos: mai întîi trebuia să le avem pe toate cele amintite (stadion, sediu, secretar, condiții de muncă etc.) și după aceea, ca o rezultantă a tuturor celor enumerate, echipa în „A". Și a fost invers : am intrat în Divizia A avînd condițiile unei echipe de „C".

— Spuneți că nu aveți secretar. Ce conducător v-ați dori ?

— Aș alege pe cineva care să aducă în pricepere, tact și abilitate cu nea Titel Ursache, fost la Sportul studențesc pe vremea cînd jucam și eu acolo. Sau pe cineva gen Urich de la Petrolul, sau ca Puiu Rapaport de la F.C. Argeș...

— Cum vedeți C.F.R.-ul anului IV în Divizia A ?

— Dacă rămîneam cu ce aveam, cu formația care a jucat în primăvară, puteam să dau asigurări că nu va face nimeni infarct din cauza noastră. Dar au plecat Octavian Ionescu și Șoo, două piese importante. E drept, a venit Adam, care-și păstrează calitatea de redutabil tunar. Vor mai fi permutări, readaptări...

— Ce e cu autogolurile din meciurile cu Jiul ?

— Ce să fie? La fel cum e cu victoriile noastre la Ploiești! Așa e fotbalul! Cu Rapid n-am pierdut în ultimul minut, astă-toamnă, la Cluj ? Cu Crișul, în meciul de la Carei, din tur, am primit golul înfrîngerii în min. 88. Dacă nu erau aceste autogoluri sau această permanentă sabie a lui Damocles deasupra noastră, mai stăteam noi, acum, de vorbă ? Dacă totul ar fi liniar și previzibil, campionatul ar deveni banal și am cîștiga cu toții la Pronosport. Și cu F.C. Argeș am pățit o chestie, a-propo de puncte pierdute

— Ce chestie ?

— Cu F. C. Argeș am jucat în tur într-o miercuri, la 8 septembrie. Piteștenii plecau a doua zi într-un turneu în Israel și ne-au rugat să disputăm meciul mai devreme decît 12 septembrie, cînd urma să fie etapa. Am acceptat. Înaintea partidei cu C.F.R., F. C. Argeș a jucat la Brașov, cu Steagul roșu, unde piteșteanului Olteanu i s-a ridicat carnetul. Pînă miercuri, însă. F. R. Fotbal nu a judecat cazul său și F. C. Argeș s-a prezentat la meciul cu noi (întîlnirea a avut loc la Pitești) cu Olteanu în formație. Am jucat și am pierdut cu 2—1, după ce am condus cu 1—0 pînă în min. 65. Vineri, după meci, Olteanu a fost suspendat pe patru etape. Eu nu zic că n-am fi pierdut și fără Olteanu în echipa piteșteană. Dar pentru a nu da naștere la nici un fel de supoziție, cred că federația, mai precis -comisia de disciplină, trebuia să fie mai grăbită în luarea deciziei.

— Dar ce s-a întîmplat în meciul cu Steaua, de la Cluj ? Conducătorii echipei militare l-au acuzat pe arbitru deoarece nu a validat un gol valabil al echipei lor. Delegatul federal, C. Ardeleanu, a avut aceeași opinie. Dumneata ce părere ai ?

— În primul rînd vreau să spun că observatorul federal n-a văzut meciul. În ziua jocului a fost ploaie și a stat sub tribună, în gura culoarului pe unde ies jucătorii. Vă dați seama ce vizibilitate a avut el de acolo. În privința penalty-ului acordat echipei mele, pot spune că a fost dat cu ușurință. Vigu, însă, pe drept a fost eliminat. Primise o avertizare și imediat după penalty l-a atacat atît de tare pe Octavian Ionescu, încît i-a provocat fractură de peroneu. În privința golului anulat, a fost ofsaid sută la sută. Anderco n-a văzut poziția lui Iordănescu, tușierul Szilagyi din Oradea l-a chemat, Anderco a venit, s-au sfătuit și apoi s-a anulat golul.

— În încheiere, să ne înapoiem la... campionatul viitor.

— Eu zic să nu mai răspund la întrebarea asta. Mai bine să răspundă echipa de-a lungul celor 30 de etape-întrebări ale campionatului. Nu de alta, dar să nu spun hop înainte de a sări... Eu am însă încredere în băieți. Sînt cîțiva jucători de mîna întîi, spre care cred că și selecționerii ar trebui să-și îndrepte privirile...

Mircea TUDORAN

PRIM PLAN

MARIN STELIAN

E mai mic decît Dumitru cu două luni și patru zile. Cu alte cuvinte, nu Dumitru era mezinul Rapidului.

Acest copil de 22 de ani împlinește la 16 august **10 ani sub culorile Rapidului.**

A urcat foarte greu spre prima echipă. Dar a avut răbdare. L-a ajutat, dacă vreți, un fel de detașare față de „jocul destinului". Marin Stelian a zîmbit întotdeauna și a tăcut. Dar zîmbetul spunea mai mult decît tăcerea.

Cînd Ene Daniel a venit la Rapid, cei mai mulți și-au spus că, în sfîrșit, Marin Stelian își va găsi drumul, printr-o dezlegare binevoitoare. Dar n-a fost să fie...

Marin Stelian a intrat în echipă nu pentru că s-a îmbolnăvit Ene Daniel. Nu! Formula „cu Marin Stelian" s-a impus pentru că Neagu a simțit nevoia de a avea un partener care să mîngîie mingea și să-i dea efecte neașteptate în drumul spre poartă, fie chiar și numai pentru faptul că Niki Dumitriu a făcut școală în acest sens.

În sezonul care a trecut, Marin Stelian a străbătut drumul imens de la timidul mîngîietor de minge la jucătorul cu ochi care ard și șut care doare.

Marin Stelian a fost omul nr. 1 al Rapidului în acest final de sezon.

Acum cinci ani, cînd Ion Ionescu a lipsit timp de opt etape, Niki Dumitriu, omul mingilor servite pe tavă, a preluat și sarcina golului. Așa a venit singurul titlu al Rapidului.

Acum două luni, cînd Neagu a obosit în duelul inegal și nedrept cu tribuna, fiind împovărat și de amintirea dureroasă a superbului său cap de la Belgrad, Marin Stelian, omul caruselului cu mingi ascunse, a preluat, printr-o tainică ereditate, și sarcina golului. Așa a venit prima Cupă postbelică a Rapidului.

Marin Stelian a urcat greu spre prima echipă. Ultima parte a drumului a fost, e adevărat, mai ușoară, pentru că Bazil Marian, acest îndrăgostit de „fotbaliști născuți, nu făcuți", l-a acordat un credit total. Și asta poate pentru că, de la un timp încoace, Marin Stelian este cel mai rapidist dintre numeroșii mîngîietori de minge ai Rapidului...

Ioan CHIRILA

PRIND VIAȚĂ ISTORICELE HOTĂRÎRI ALE CONFERINȚEI NAȚIONALE A PARTIDULUI!

Zilele care au trecut de la încheierea Conferinței Naționale a partidului, eveniment de o însemnătate covîrșitoare în viața României, au fost caracterizate de o intensă activitate politică, de o puternică efervescență, în care s-a aflat angajat întregul nostru popor.

S-au dat publicității, fiind puse în dezbatere publică, proiectele unor importante legi, izvorîte din hotărîrile Conferinței Naționale. Procedeul se înscrie în spiritul înaltului democratism care caracterizează orînduirea noastră. Fiecare cetățean uzind de un drept care este — în același timp — și o îndatorire civică, își poate aduce contribuția la opera colectivă de elaborare a unor legi sau acte normative, atît de importante pentru progresul țării.

Partidul nostru, secretarul său general, tovarășul NICOLAE CEAUȘESCU, au ridicat la rangul unui principiu sacru consultarea permanentă a oamenilor muncii, dialogul viu și neîntrerupt cu națiunea, pentru a afla părerea maselor, punctele sale de vedere, sugestiile ce le fac pentru îmbunătățirea activității.

Una din principalele caracteristici ale partidului nostru este cunoașterea deplină a vieții, a realității, ceea ce îi îngăduie să sesizeze cu receptivitate și sensibilitate problemele ce confruntă societatea, care preocupă pe oamenii muncii și să adopte apoi, la timpul cuvenit, soluțiile cele mai potrivite. Se verifică astfel, încă o dată, marele adevăr că a conduce, înseamnă — în primul rînd — a cunoaște, pentru că numai cunoașterea directă a realității dă posibilitatea stabilirii unor măsuri eficiente, realiste, pentru promovarea largă a noului, ca modalitate specifică a orînduirii noastre, de exercitare plenară a rolului conducător al partidului.

AGENDA POLITICĂ A SĂPTĂMÎNII

Oamenii muncii au luat cunoștință cu o deosebită satisfacție despre proiectele noilor legi elaborate în lumina măsurilor stabilite de către Conferința Națională: **Legea cu privire la dezvoltarea economico-socială planificată a României, Legea finanțelor, Legea remunerării după cantitatea și calitatea muncii în unitățile de stat, proiectul Codului muncii,** documente menite să contribuie la continua perfecționare a conducerii și organizării societății noastre.

Înfăptuind indicațiile Conferinței Naționale a partidului, Consiliul de Miniștri a hotărît, cu începere de la 1 septembrie 1972, majorarea salariului tarifar minim la 1000 lei lunar. De această măsură vor beneficia circa 1.160.000 de salariați, statul acordînd, pînă la finele acestui an, un fond de salarii suplimentar de 1 miliard 130 milioane lei.

Majorarea salariului tarifar minim pe economie, și creșterea cu precădere a salariilor mici, exprimă preocuparea permanentă a partidului și statului nostru pentru îmbunătățirea condițiilor de trai, materiale și culturale, ale populației.

Aceste măsuri vor contribui, fără îndoială, la mobilizarea oamenilor muncii pentru realizarea și depășirea sarcinilor care decurg din documentele aprobate de Conferința Națională cu privire la îndeplinirea înainte de termen a cincinalului, la creșterea continuă a ritmului de dezvoltare economico-socială a patriei noastre.

TRANSFERĂRI ȘI ADEVĂRURI

Treptat-treptat, o dată ce ne apropiem de deschiderea sezonului oficial de toamnă, fotbalul intră tot mai mult în viața noastră de toate zilele. În timp ce echipele își „încarcă acumulatorii" pentru bătăliile ce vor veni, săptămîna trecută, federația de specialitate a tras obloanele la „ghișeul de transferări", parafînd sau respingînd, după caz, cererile ce i-au fost adresate. Totul s-a rezolvat conform actualului regulament de transferări, depășit sau nedepășit, cum vreți să-l taxați și de pe ce poziții vreți să-l atacați. Una peste alta, unii au ieșit din această săptămînă de foc mulțumiți, alții nu. Să recunoaștem că în asemenea campanii nu toată lumea poate să iasă în cîștig sută la sută.

Ca și în anii din urmă ceva ne-a atras atenția. Forfota delegaților echipelor, veniți să depună sau să retragă dosare, să le completeze cu diverse declarații de credință și fidelitate ale jucătorilor solicitanți, să reclame o încălcare a principiilor echității de către partea adversă etc., etc. O întreagă tevatură, discuții interminabile, întemeiate sau neîntemeiate, nervi și cîte și mai cîte. Pînă la urmă operațiunea, în mare măsură, a fost încheiată, rămînînd în litigiu doar acele plecări sau sosiri ce poartă semnul „carantinei". Dacă vorbim drept, campania amintită face parte din viața fotbalului. La urma urmei, sînt necesare și asemenea mutații de la o echipă la alta. Aceasta nu numai pentru că ele sînt reclamate de interesele și obligațiile sporite ale echipelor angajate pe planul performanței, dar și de faptul că „schimbările de domiciliu" pot uneori influența în bine cursul dezvoltării unor jucători. Singura condiție a reușitei transferurilor este aceea ca ele să nu fie supuse arbitrariului, să nu se încalce principiile etice ce trebuie să guverneze și în domeniul fotbalului. Mă rog, au mai apărut, ici-colo, și situații cu destule ițe greu de descurcat și greu de probat, dar din moment ce la o adică — știm din practică — nimeni nu mai recunoaște nimic, n-o să ne oprim asupra lor.

Ne vom opri însă la acele reflecții amare ce sînt dezvăluite de campania transferărilor, reflecții pe care le intitulăm sugestiv ADEVĂRURI. Adevăruri pe care le-am întîlnit nu de ieri, de azi, și care nu pot fi contestate și împotriva cărora trebuie să luptăm cu măsuri cît mai eficiente.

●

PRIMUL ADEVĂR, în special, pentru suporterii Rapidului. Senzaționalul transfer al rapidistului **Dumitru** la Steaua a pus lumea în mișcare. Telefonic sau prin scrisori, se cer lămuriri și clubului și redacției. Nu credem că e nevoie de prea multe explicații. Giulești**eanul** a pus pe hîrtie negru pe alb: **nu mai vreau să mai joc la Rapid.** A mărturisit-o public. Că Dumitru a declarat anul trecut într-un memoriu trimis F.R.F., cînd a vrut să plece la Dinamo, că de mic copil visa să joace la această echipă, că apoi au urmat alte declarații de credință pentru Rapid, cea mai proaspătă apărută în revista Fotbal nr. 319 din 5 iulie a.c., la insistențele sale, adresate telefonic redacției, este cu totul altceva. Dragoste cu sila nu se poate face. Este un lucru știut. **Și atunci, ce să reținem din acest adevăr decît aspectul care vizează latura caracterului unui om ce s-a temut să vorbească deschis fostului său club și foștilor săi conducători? Nu e așa** Dumitrule?

●

AL DOILEA ADEVĂR. Înaintea fiecărui campionat, pe timpul desfășurării lui, în cazul nereușitelor, antrenorii **se plîng pe la colțuri și în public de calitatea materialului uman ce-l au la dispoziție. „Îmi lipsește „piesa cutare"... „Ce pot să fac dacă asta e trupa...", „Ce randament pot cere de la x sau y dacă valoarea lui nu exprimă cerințele performanței?".** Despre calitatea instruirii și răspunderile personale în pregătirea jucătorilor, antrenorii vorbesc mai puțin sau aproape deloc. Pînă aici nimic nou. Am auzit și auzim astfel de văicăreli de ani și ani. Cu prilejul **consfătuirilor organizate de F.R.F. pe tema ridicării calitative a campionatului Diviziei A,** antrenorii repetă mereu la unison pretextele de mai sus. Cînd vine perioada transferărilor încep să alerge încoace și încolo, cochetînd cu jucătorii vecinului. Să fim înțeleși: **este vorba de valori.** Și cum aceste valori nu se găsesc încă din belșug în fotbalul nostru, unii se bucură că-și întăresc efectivele, ceilalți se tînguie că le-au fost slăbite. **Pe ansamblu, fotbalul nu cîștigă mai nimic,** fondul său de jucători buni pentru marea performanță rămînînd încă nesatisfăcător. Și uite așa, ne învîrtim cu aceiași oameni de mîna întîi fără să ne punem întrebarea: **luăm, dar la loc cînd punem și cît punem?** Sau mai clar: **de cînd sînt antrenor la club, ce talente am lansat în prima divizie?**

Poate că n-ar strica ca pe viitor activitatea antrenorilor să fie măsurată mai drastic după principiul **„ce-ai dat pînă acum fotbalului". Nu de alta, dar toate echipele divizionare A au centre de juniori pentru care, slavă domnului, se cheltuiesc importante sume de bani.**

AL TREILEA ADEVĂR. De regulă cursa cea mai aprigă după transferuri masive o realizează echipele nou promovate în prima divizie a țării. Exemplul și din acest an este edificator. Nimeni nu poate nega necesitățile noilor promovate, dar **una e să apelezi la 2-3 jucători și alta este să ajungi la cifre mult mai mari, echivalente cu necesarul unei echipe.** Vrînd-nevrînd, plecînd de la aceste stări de fapt ajungi la concluzia că **eșalonul doi al fotbalului nostru este destul de departe de ceea ce el ar trebui să reprezinte ca valoare.** Cauzele sînt multiple, federația le cunoaște, numai că ea ar trebui să aplice mai operativ măsurile enunțate cîndva de însuși președintele ei la o conferință de presă.

●

AL PATRULEA ADEVĂR se referă la probitatea profesională a acelor antrenori care solicită pe anumiți jucători de la unele echipe. După ce-i obțin cu destule discuții, constați că noilor achiziții nu li **se acordă nici un fel de șansă de a juca în prima echipă, de a-și etala talentul în numele căruia a fost solicitat. Exemplul jucătorilor Dumitru Emil și Savu, ambii de la Metalul** (transferați anul trecut la F. C. Argeș și Steaua și acum cedați altor echipe) este **deosebit de concludent și în nici un caz particular. De aici întrebarea: care a fost rațiunea transferului? De a avea jucători buni numai pentru a fi cedați în locul altora cînd se ivește primul prilej?** O asemenea practică poate fi fatală și nereparatorie în dezvoltarea ulterioară a tînărului dezamăgit la primul său contact cu fotbalul de performanță. Asemenea gafe cine și cum le plătește?

●

AL CINCILEA ADEVĂR îl reprezintă cererile de transfer prin „carantină". Problema care **se** ridică este următoarea: **cîți jucători poate pierde o echipă într-o perioadă de transferări oficială? Pentru că există** pericolul (vezi acum Progresul) **ca unele echipe să piardă atîția jucători buni încît aspirațiile lor viitoare să nu mai poată fi împlinite atît de curînd. Cineva trebuie să le apere și acela credem noi nu poate fi decît forul de specialitate, mai ales,** în situația cînd **o echipă deja a dat dezlegări unui anumit număr de** jucători și ea nu mai poate suporta pierderea altora prin „carantină". Firește, regulamentul **este** regulament, dar el, date fiind **situațiile ce n-au putut fi prevăzute la timpul cuvenit, poate fi completat cu paragrafe restrictive.**

●

Iată, în mare, cinci din multele adevăruri dezvăluite de perioada transferărilor, adevăruri care trebuie să dea de gîndit tuturor acelora care lucrează nemijlocit în domeniul fotbalului. Nu am mai adus în discuție și alte fenomene negative apărute, semnături ale aceluiași jucător pentru două cluburi, jucători care se transferă în perioade foarte scurte la o sumedenie de cluburi etc., etc. Toate la un loc merită a fi analizate și tratate cum se cuvine, spre binele și progresul pe care-l dorim și-l solicităm în permanență fotbalului.

Stelian TRANDAFIRESCU

● DUMITRU A FOST CATEGORIC: „NU MAI VREAU SĂ MAI JOC LA RAPID!"
● ANTRENORII ALEARGĂ DUPĂ VALORI, DAR NU-ȘI PUN ÎNTREBAREA: „CE AM DAT NOI FOTBALULUI?"
● PROMOVATELE ȘI SCHIMBĂ COMPLET GARNITURILE
● JUCĂTORI BUNI, DAR NUMAI PENTRU A FI CEDAȚI ÎN LOCUL ALTOR FOTBALIȘTI
● CÎȚI JUCĂTORI POATE PIERDE O ECHIPĂ ÎNTR-O PERIOADĂ DE TRANSFERĂRI?

CARNETUL SCRIITORULUI

EUGEN BARBU

IDEI DE VARĂ (V)

Mare dramă în lumea microbistă de dincolo de Podul Grand... A plecat Dumitru...

Rapidulețul fără omul de fier de la mijloc! Dar ăsta e sfîrșitul pămîntului, este ce vreți mai rău: amurgul **Realului-Giulești...** Cel puțin așa spun pesimiștii.

— Da, dar s-a întors Niki, și încă de mînă cu fratele său, cu Dumitriu III...

Mă încearcă o melancolie ușoară. Sigur că întoarcerea lui Niki este un eveniment, sigur că toți o să ne amintim de anii de demult și o să căutăm în teren umbra lui Ionescu. O să fie în stare Neagu să șteargă amintirea cuplului de aur? O să știe el să rupă plasele adversarilor în duelul orb prin provincie cu cine știe ce apărări disperate care nu-l vor cruța pe fragilul Dumitriu II, mai întîi și pe urmă pe Capellini al nostru de dincolo de șină? Lunile următoare ne vor arăta dacă **Steaua** a făcut afacerea cea mai bună sau **gărarii.** La o citire simplă de nume: Naom, Dumitriu III, Savu pentru un jucător ca Dumitru pare un preț bunicel. Numai că...

Noi am mai văzut dispărînd pe neștiute jucători buni sub culorile **roș-albastre,** din motive ce ne scapă. Să sperăm că Dumitru nu va urma exemplul celor ce l-au precedat. El este un tip dîrz, cîinos, fără umor, indiferent la parteneri, realizînd, mai ales partide personale. Poate cu Vigu în aceeași linie vom avea cea mai bună halfie din țară și poate că **militarii** vor realiza marele lor sezon. Cu Voinea și cu Helvei, alături de alte nume mai vechi, cu un Iordache în poartă a cărui valoare nu poate fi controlată decît în campionat, se pare că formația militară va avea un cuvînt greu de spus în toamnă. Dar nu era la fel și anul trecut cînd prezența masivă a unor noi achiziții anunțau acel reviriment ce nu s-a arătat? Cine mai știe ce o să fie? Să ai într-o înaintare încă pe Năstase (topit văzîndu-se cu ochii), pe Tătaru (și el un caz de dispariție în fotbal), pe Iordănescu, pe Aelenei, pe Pantea și să renunți la Ion Constantin (care pe mulți va popi la Ploești!) și chiar la Dumitriu III, iată un lux pe care puține echipe și-l mai permit. Nu știu de ce, dar cred că Realul a cîștigat mai mult, deși evadarea lui Dumitru este o pierdere extrem de grea, după cum se va vedea...

La **Dinamo** în afara schimbării conducerii și antrenorului nu vedem lucruri spectaculoase. Achizițiile nu spun mare lucru, dar garnitura veche e solidă, numai să nu mai fie chemată mereu la lot, că pe urmă o ia și Nunweiller după Nicușor, care după părerea noastra nu e prea vinovat de locul slab în clasament ocupat de echipa din Ștefan cel Mare, pentru că nu există tehnician în lume care să poată răspunde de un **unsprezece** care nu se vede decît din an în paște laolaltă. Întrebați-l chiar și pe Angelo Niculescu despre acest fapt...

Achiziții multe și interesante a făcut clubul din Reșița. Un portar care revine în Divizia A, după ce se dusese pe copcă din pricini misterioase, un Beldeanu la care a rîvnit și Argeșul și chiar Mincă de la Craiova nu sînt de colea. Vom vedea ce va face Reinhardt cu asamblarea.

Sportul Studențesc cu Suciu, Frățilă și Octavian Ionescu își întărește considerabil echipa și dacă vor mai fi surprize pe parcurs (vezi mutările în plic, ca la șah), atunci vom ști tot adevărul despre un campionat ce se anunță cu totul interesant.

Despre celelalte echipe nu pot spune nimic, schimbările anunțate sînt de rutină, nu au lucruri prea senzaționale în ele. Poate schimbul Adam — Soo să grăiască ceva cunoscătorilor, dar rocada avînd loc pe teren local nu a iscat ecoul scontat de degustătorii de știri rare.

În sfîrșit, un cuvînt și despre svonurile în ce privește formația din Dr. Staicovici! E păcat să se desființeze o garnitură cu o tradiție atît de veche. Nereușita de anul acesta (de a nu promova în A care a semănat oarecum cu **Răzbunarea lui Tarzan,** știu ei progresiștii ce scriu aici) nu trebuie să ducă la dezastrul unei autodizolvări. În asemenea ocazii, o echipă tînără, nouă, cu jucători care nu au de pierdut decît lanțurile unei reputații mijlocii se pot face minuni. Un antrenor entuziast, o conducere și ea dispusă să care bagajele și să nu aibă prea multe pretenții ar putea duce la rezultate neașteptate. Ah, ce bun era Teașcă la ora asta la **Progresul!** Vorba lui: Dacă e să cazi măcar să cazi de pe un cal frumos...

MASĂ ROTUNDĂ

TEMA DEZBATERII:

CAMPIONATUL REPUBLICAN DE JUNIORI

Al doilea an consecutiv în noua sa formulă (8 serii a 12 echipe), Campionatul național al juniorilor și școlarilor a prins suficient contur și cheag, pentru ca o investigație în lumea sa să ne poată da răspunsuri valabile. În acest scop am reunit în jurul unei mese rotunde patru antrenori cu echipe dispersate în patru serii distincte. I-am rugat să răspundă la aceleași întrebări, considerînd că aportul lor la această discuție poate oferi suficiente elemente de generalizare.

Așadar, invitații noștri: **IOAN KLUGE** (Progresul București, seria a II-a), **LEONTE IANOVSCHI** (F. C. Argeș, seria a V-a), **ALEXANDRU MUTA** (Școala sportivă Brașov, seria a IV-a), **CONSTANTIN SUCIU** (Rulmentul Bîrlad, seria I). Oameni „de fotbal" cu state mai vechi sau mai noi în activitatea cu juniorii, pedagogi încercați, antrenori cu nedezmințită pasiune pentru menirea nobilă de a pregăti generația de mîine a fotbalului românesc. Vă propunem să urmăriți răspunsurile lor.

1. V-A SATISFĂCUT PROGRAMAREA CAMPIONATULUI RECENT ÎNCHEIAT?

IOAN KLUGE: „Campionatul a avut o regularitate exemplară. Ora 13, de disputare a partidelor, în ciuda anumitor inconveniente (căldură, de exemplu), rămîne și cea mai bună soluție, oferind multiple posibilități pentru deplasarea în provincie".

LEONTE IANOVSCHI: „În miezul zilei, nici nu se putea un moment mai neprielnic pentru disputarea unor partide de juniori. Este o oră neconvenabilă, în primul rînd pentru spectatori. Așa se explică de ce acest campionat s-a disputat într-un anonimat cvasi-total. Prezența spectatorilor la arenă este un cadru necesar pentru niște fotbaliști în formare. Psihologia de concurs suferă în condițiile actuale. M-am dumirit mai bine de acest lucru după un turneu cu F. C. Argeș în Bulgaria, unde am aflat că jocurile din campionatul bulgar de juniori se dispută în cuplaj cu întîlnirile de divizia A. Ce bine ar fi dacă și partidele noastre s-ar disputa la ora 10 dimineața, înaintea meciurilor divizionarelor C sau B".

ALEXANDRU MUTA: „Se joacă la ora prînzului, pentru a permite plecarea din localitate spre locul de întrecere. Dar și așa, 95 la sută dintre echipe se deplasează de simbătă seara, pentru a evita oboseala. Cum argumentul oficial, practic, nu stă în picioare, programarea meciurilor duminica dimineața ar fi avantajoasă din toate punctele de vedere.

CONSTANTIN SUCIU: „În deschidere la partidele de B și C, iată singura soluție care ar reține interesul public față de campionatul național de juniori".

2. CE CALIFICATIV ACORDAȚI NIVELULUI VALORIC?

I. K.: „Seria noastră a fost fragmentată în două: echipele clasate pe primele 6 locuri au practicat un fotbal bun. Plutonul al doilea a înglobat, însă, echipe mai slabe care n-au putut pune probleme deosebite grupei de elită".

L. I.: „În afară de Dunărea Calafat, ultima clasată, toate celelalte formații au etalat un fotbal superior aceluia practicat în edițiile trecute ale campionatului".

A. M.: „Global, nivelul valoric a fost mai ridicat ca altădată, deși a existat și în seria a IV-a un decalaj evident, dar nu ca înainte, între partea superioară și cea inferioară a clasamentului".

C. S.: „Grupa noastră „moldoveană" a înmănunchiat echipe bine pregătite. Dar pentru a oferi o idee mai clară despre capacitatea seriei noastre, propun alt criteriu de comparație: echipa pe care o antrenez, Rulmentul Bîrlad, și care a ocupat locul 5 — un loc de mijloc, în stare să reprezinte o medie valorică — joacă de la egal la egal, în partidele de verificare, cu divizionarele C din zona noastră geografică".

3. EVIDENȚIAȚI CÎTEVA ASPECTE ORGANIZATORICE PRECISE

I. K.: „Terenurile au fost, în general, bune. La Tulcea am întîmpinat dificultăți, acolo unde toate echipele, cu excepția noastră și a Rapidului, au jucat pe o suprafață de zgură cu dimensiuni asemănătoare unui teren de handbal!? Dar nu ne întrebați cîte insistențe am depus pentru a beneficia de excepția pe care o aminteam, Arbitrajele, mai competente ca altădată. Echipamentul a fost adecvat. Aspectul lui a demonstrat prosperitate și interes din partea secțiilor de fotbal. Nu s-au înscris în această regulă Comerțul Brăila și Școala sportivă Constanța".

L. I.: „S-au folosit terenurile echipelor mari (cu excepția Craiovei), ad'că tot ce există mai bun în orașele respective. În a doua jumătate a returului nu s-a mai respectat hotărîrea Biroului federal, conform căreia, arbitrajele trebuie oficiate de arbitri neutri. Așa se face că unii dintre localnici au condus tendențios meciuri importante. Alții însă, îi menționez pe Branga și Offenberg, ambii din Tg. Jiu, s-au detașat de spiritul patriotismului local, conducînd excelent. În această ediție a campionatului, secțiile de fotbal au demonstrat practic o bunăvoință considerabilă, asigurînd condițiile materiale normale întrecerii sportive".

A. M.: „Terenuri bune, dar ce folos că unele dintre ele au fost... descoperite după ore întregi de alergătură și investigații. Așa s-a întîmplat la Sibiu, de exemplu, unde asociația Șoimii, ca și altele de altfel, a omis să trimită federației adresa exactă a stadionului și nu a luat nici cea mai mică măsură de popularizare a meciului prin mijloacele de afișaj. Arbitrajele au fost bune pînă în momentul cînd s-a renunțat la practica sănătoasă a arbitrilor neutri. Totuși, e un progres masiv față de anii trecuți, cînd te pomeneai că un magaziner sau un jucător de la echipa mare își asumă, oficial, rolul de cavaler al fluierului. Echipament: mai mult decît satisfăcător".

C. S.: „Cu excepția Iașului și Bacăului unde am jucat pe zgură, peste tot am întîlnit terenuri corespunzătoare. Arbitrii au fost competenți. Echipamentul, suficient, dar de calitate slabă".

4. CE ELEMENTE DOTATE ȘI NECONFIRMATE ÎNCĂ PROPUNEȚI ATENȚIEI GENERALE?

I. K.: „Pe Florea de la Steaua, un mijlocaș stînga de certă valoare".

L. I.: „**Popa** și **Georgescu** (F.C. Argeș), **Nanu** (Pandurii Tg. Jiu), **Radu** (Știința Petroșani)".

A. M.: „**Paveliuc** de la Școala sportivă Sinaia".

C. S.: „**Romilă III** (Politehnica Iași), **Popa, Sandu** (Rulmentul Bîrlad), **Cocoșel** (Ceahlăul P. Neamț), **Sasu** (S.C. Bacău), **Florian** (Liceul de fotbal Bacău)".

5. CE APRECIERE PERSONALĂ DORIȚI SĂ FACEȚI PUBLICĂ?

I. K.: „Pentru facilitarea selecției ar trebui stipulată o obligație, după care, în foaia de arbitraj remarcările ar trebui făcute de arbitru și de fiecare antrenor, dar pentru echipa adversă. În legătură cu formația noastră, Progresul: retrogradarea din A de anul trecut și nepromovarea de anul acesta au barat drumul juniorilor (teamă de risc!), către echipa I. Așa s-a întîmplat cu talentatul Sandu Gheorghe, ca să dau un singur, exemplu, care joacă într-o echipă oarecare la Focșani. Așa se va întîmpla, probabil, cu promoția de anul acesta, semifinalistă în campionatul național".

L. I.: „Numărul echipelor dintr-o serie ar trebui mărit de la 12 la 14, pentru a asigura mai multe jocuri oficiale. Campionatul județean, competiția care asigură un caracter de masă fotbalului de juniori, rămîne în continuare un bluf. Ar trebui luate măsuri grabnice".

A. M.: „Nu se trece prin sită toată rezerva de talente a campionatului. Selecțiile organizate, pe bază de propuneri, nu reprezintă, cred, testul cel mai convingător, pentru că, de regulă, în condiții de vizionare la trial, jucătorul tînăr nu dă randamentul firesc. Observarea lui în meciuri obișnuite, i-ar putea dimensiona adevărata valoare. Dar acest lucru nu se poate realiza dacă observatorii oficiali ai meciurilor de Divizie A, B sau C, vor ocoli, în continuare, întîlnirile de juniori".

C. S.: „Eu aș propune ca în componența Colegiului central de antrenori să fie cooptat și un tehnician din cadrul resortului de juniori. Ar fi o curea de transmisie foarte competentă și eficace între forul superior și viața campionatului nostru. Mă gîndesc, de asemenea, ca antrenorii de juniori merituoși, să fie trimiși și ei în schimb de experiență peste hotare, așa cum s-a întîmplat cu alte categorii de antrenori. Căci perfecționarea pedagogilor este corelată, obiectiv, cu marile pretenții pe care le avem de la fotbalistul de 18 ani care bate la poarta performanței".

●

Se impun, desigur, cîteva idei. Cea mai importantă ni se pare a fi că actuala ediție a campionatului național a însemnat o etapă reușită a cristalizării formulei organizatorice adoptată cu 2 ani în urmă. Reiese limpede că acest campionat trebuie doar consolidat și îmbunătățit acolo unde mai prezintă porțiuni vulnerabile. Se pare că ora de începere a jocurilor este total necorespunzătoare, alungînd publicul de pe stadioane, perpetuînd anonimatul și apatia. Numărul relativ redus de jocuri oficiale constituie încă o problemă care își așteaptă soluția salvatoare. Arbitrajele lasă încă de dorit.

Cu adevărat îmbucurător este însă faptul că secțiile de fotbal, impulsionate de interesul crescut al federației pentru acest campionat, și-au activizat preocuparea pe lîngă echipele lor de juniori. Echipament, terenuri în general bune, condiții de deplasare mulțumitoare, încadrarea echipelor cu antrenori calificați, sînt realizări palpabile și de dată recentă. Un asemenea demaraj presupune numai pași înainte.

Ion CUPEN

PUNCTE de vedere

RECUPERAREA? RESPONSABILITATEA PERSONALĂ A JUCĂTORILOR!

În ultimii ani, se înregistrează în sportul mondial performanțe fantastice la care contemporanii nu mai puțin fantasticului (la vremea lui) Jessie Owens nici nu am fi îndrăznit să ne gîndim. Această „revoluție" nu a ocolit nici fotbalul, care a trecut cu repeziciune peste etape care altă dată rămîneau încremenite decenii întregi.

Toate aceste înnoiri au fost posibile înainte de toate datorită spectaculoaselor mutații intervenite în orientarea și conținutul antrenamentului, precum și a interferențelor tot mai complexe și eficiente ale metodicii antrenamentului cu diverse științe ajutătoare.

Ca urmare, și în fotbal asistăm astăzi la transformări care cuprind deopotrivă antrenamentul și jocul. Personal mi se pare că „fotbalul total" exprimat atît de convingător de echipa reprezentativă a R.F. a Germaniei și Ajax reprezintă o școală ce se va impune foarte repede, acolo unde rutina va fi învinsă mai repede, și adaptarea la nou se va face mai bine și mai rapid.

Din păcate, trebuie să mărturisesc că, în general, în fotbalul nostru, transferul de experiență se face cu destulă greutate. O doză de rutină, de teamă și chiar de comoditate împiedică mulți antrenori din eșaloanele superioare ale fotbalului nostru să-și însușească nu numai principiile metodice care au dat rezultate uimitoare în alte discipline sportive și care sînt valabile și în fotbal, ci chiar și pe cele din universul fotbalului.

Or, este clar pentru toți cei care tind spre „fotbalul total" că acesta înseamnă nu numai o schimbare de așezare și mișcare în teren, ci reprezintă înainte de toate o cotitură în concepția și în atitudinea față de metodele tradiționale folosite și față de muncă. Căci fotbalul total presupune, printre altele, și un **angajament total**, deci o cheltuială de energie peste cota înregistrată în campionatele noastre, așa după cum de altfel a subliniat și recenta ședință de lucru a antrenorilor divizionari.

Revenind la problema pe care ne-am propus să o abordăm, trebuie din capul locului să precizăm ca o condiție sine-qua-non, că **la nivelul marii performanțe nu poate fi concepută adaptarea organismului la cerințele noi ale fotbalului** (antrenamente sporite ca număr și intensitate, precum și creșterea considerabilă a numărului de jocuri dintr-un an competițional), **fără a aborda, pe lîngă problemele antrenamentului, în egală măsură și problema recuperării** *), **adică realizarea obligatorie a unei concordanțe între efort** (solicitarea organismului) **și refacerea lui**, ceea ce asigură echilibrul biologic, pentru realuarea ciclului săptămînal de antrenamente pe o scară mai înaltă. Acesta este un proces NATURAL și SIMPLU atunci cînd sînt respectate regulile lui la fel de simple.

*) Termenul corect este cel de refacere, însă în practică se folosește mai mult cel de recuperare.

Este cunoscut faptul că performanța sportivă este produsul unui anumit gen de antrenament și că una din condițiile ei, o reprezintă munca sistematică, intensă, de zi cu zi. Suportul fiziologic al acestui travaliu, considerabil crescut față de trecut, îl reprezintă ca o condiție obligatorie, starea de sănătate și de prospețime (care se întreține conștient și dirijat) a organismului. **Deci relația sănătate — antrenament — refacere se află într-o strînsă și OBIECTIVĂ interdependență și intercondiționare, fără de care nu este posibilă performanța sportivă la nivel înalt.**

Este cazul aci să amintim în treacăt și unele exagerări, cu circulație (din păcate) destul de răspîndită în fotbalul nostru și anume:

● **Exagerarea „dimensiunilor efortului" din antrenamente și jocuri** (să-i spunem direct — cocoloșeală) **în virtutea căreia sîmbăta nu se face nici măcar inofensiva înviorare (?!), iar lunea este destinată „recuperării"** (a se citi altfel).

● **Supraevaluarea mijloacelor chimice de recuperare cunoscute sub titlul generic de „susținătoare de efort"** (și a căror importanță nu o negăm dar nu este cazul nici să o exagerăm) **și cărora deseori oameni mai puțin avizați le acordă o asemenea dimensiune încît acestea capătă, uneori, primordialitate chiar față de factorii decisivi ai performanței sportive: antrenamentul și gradul de sănătate.**

La aceste deformări, putem adăuga și **slaba responsabilitate a multor jucători, care „dădăciți" de toată lumea** (întocmai copiilor răsfățați), **cred că problema formei sportive este treaba antrenorului, iar recuperarea cea a medicului.** De aci, din această situație, nefastă, s-a ajuns la practica atît de dăunătoare a excesului de „pregătire centralizată", potrivit căreia mulți jucători cred că, în primele zile ale săptămînii, pot ignora orice fel de reguli ale vieții sportive, deoarece după aceea urmează „recuperarea" la club.

Această practică este în flagrantă opoziție cu unul din principiile fundamentale ale pedagogiei socialiste, care se bazează pe participare **ACTIVĂ** și **CREATOARE** a subiecților, ideea de creație personală fiind elementul nou față de trecut. Aceasta cu atît mai mult cu cît sportivul nu trebuie privit numai ca obiect al educației, ci și ca **SUBIECT** în vederea formării capacității sale de a acționa **INDEPENDENT**, fapt ce impulsionează procesul de formare a **PERSONALITĂȚII** sale.

În aceste condiții complexe în care colaborarea antrenor — medic — sportiv capătă valențe suplimentare, este evident că recuperarea nu poate și nici nu trebuie să fie „monopolul" exclusiv al medicului, **ea fiind o chestiune de responsabilitate personală a sportivului, o problemă de educație, de cunoștințe și de conștiință personală și colectivă.** Este o cerință absolut justificată cel puțin la eșalonul superior al fotbalului nostru.

Dacă simplificăm problema recuperării la datele ei esențiale o putem enunța, fără pretențiile unui articol științific, aproximativ la următorii parametri:

● **Sănătatea**, pe care trebuie **să și-o păstreze în primul rînd beneficiarul ei: sportivul.** Or, la noi, asistăm la situații bizare, cînd medicul este mai preocupat decît sportivul de lucruri elementare care-l privesc direct pe acesta: păstrarea greutății optime, extirparea focarelor de infecție, păstrarea regimului dietetic sau ferirea de răceli (?!).

● **Alimentația rațională**, potrivit vîrstei, sezonului și efortului fizic, condiție care ar trebui cunoscute pînă și de juniori și care ignorată are numai efecte defavorabile asupra capacității de efort, formei sportive, și deci asupra refacerii.

● **Odihna**, ceea ce înseamnă în primul rînd asigurarea (noapte de noapte) a unui somn sănătos cu efecte tonice. Tot aci încorporăm și dispersarea preocupărilor care duc în unele cazuri la pierderea de energie fără rost.

● **Viață echilibrată și rațională**, fără „timpi morți" cu preocupări constructive și pozitive pentru viața socială și personală.

● **Folosirea sistematică, după antrenamente și joc, a mijloacelor puse la dispoziție de cluburi și de către medic** (hidro-terapie, saună, masaj, oxigenare, înjocurea sărurilor pierdute și altele).

Fără pretenția de a fi scris un articol de specialitate, dorim ca prin aceste rînduri să adresăm, acum în zilele pregătirilor pentru noul campionat, conducătorilor de cluburi (secții), antrenorilor, medicilor și sportivilor un apel, prin care să **transferăm în gestiunea responsabilității și conștiinței tuturor sportivilor măcar o parte din aceste preocupări, care, în primul rînd, sînt în folosul sănătății lor și a succesului în sport,** avînd în vedere principiul potrivit căruia în societatea noastră interesul personal este racordat perfect la cel general și invers.

Pentru realizarea acestui deziderat este necesar să **se intensifice munca educativă de către antrenori și medici care să conducă atît la creșterea conștiinței cît și la cunoașterea la perfecție a acestor reguli ale sportului de performanță.**

Tinerii fotbaliști trebuie să fie convinși că este în interesul lor și al echipei să învețe că refacerea după efort este o chestiune de răspundere personală și că ignorarea ei duce (ca în atîtea cazuri) **la ratarea chiar a celui mai strălucit talent.**

Să terminăm cu dădăceala practicată și să stimulăm autocontrolul și răspunderea personală a sportivului. Eșalonul superior al fotbalului românesc și viitoarele lui performanțe au nevoie în egală măsură de antrenori și conducători pricepuți, dar și de elevi cu o înaltă conștiință a responsabilității lor față de cei care le asigură condiții de pregătire și față de cei care-i respectă și-i susțin.

ION BALAS

CAMPIONATUL EUROPEAN UNIVERSITAR — UN NOU SUCCES PENTRU FOTBALUL ROMÂNESC

Mircea Sandu (nr. 14) s-a înălțat spectaculos și, cu toată opoziția fundașilor iugoslavi, reia balonul — cu capul — spre poarta lui Krivokapici. Foto: S. BAKCSY

După aproape două săptămîni de la disputarea primelor sale meciuri, duminică seara au luat sfîrșit — printr-o foarte frumoasă festivitate ce a avut loc pe stadionul „1 Mai" din Constanța — Campionatul european universitar de fotbal. Desfășurată într-o perioadă de obicei lipsită de activitate fotbalistică, competiția a polarizat — pe măsura apropierii ei de faza finală — interesul crescînd al iubitorilor sportului cu balonul rotund de la noi și, desigur, nu numai al lor.

Întrecere devenită tradițională (aflată acum la cea de-a treia ediție), cu larg ecou în rîndurile tineretului studențesc de pretutindeni, **campionatul găzduit pentru prima oară de țara noastră s-a bucurat de o reușită deplină, sub toate aspectele.**

Mai întîi din punctul de vedere al participării, care **a înregistrat un adevărat record — 14 reprezentative naționale studențești de pe continent aliniindu-se la startul întrecerilor,** în prima fază (preliminară, pe grupe) a competiției. N-a lipsit mult chiar ca și această cifră să fie depășită, întrucît inițial se anunțase și prezența unor echipe de pe alte continente (Brazilia, Tunisia Israel), ceea ce crea perspectiva materializării intenției urmărite de organizatori de a face un prim pas spre transformarea actualului campionat european într-unul mondial.

Apoi se cuvine remarcată **excelenta organizare** asigurată acestui campionat de către Uniunea Asociațiilor studențești din România, cu sprijinul Ministerului Educației și Învățămîntului, Consiliului Național pentru Educație Fizică și Sport, și altor instituții și organizații centrale, precum și al factorilor locali din orașele care au fost gazde ale competiției — Constanța, Craiova, Cluj și București.

In unanimitate, **oaspeții s-au declarat încîntați de ambianța generală în care s-a desfășurat competiția, de condițiile asigurate pentru buna ei reușită,** subliniind în acest sens eforturile depuse de organizatorii români, în speță de U.A.S.R., care, ca membru fondator al Federației Internaționale a Sportului Universitar (F.I.S.U.), aduce o contribuție constantă și substanțială la dezvoltarea mișcării sportive studențești mondiale.

Într-o ordine de idei apropiată trebuie să menționăm și **succesul de public** pe care l-a avut competiția. Dacă la Craiova era de așteptat să se înregistreze — așa cum se întîmplă de obicei — o cifră mare de spectatori, nu același lucru era de bănuit pentru celelalte orașe. Previziunile au fost depășite îndeosebi la Constanța, unde, mai ales la meciurile din ultima săptămînă, stadionul local a fost de fiecare dată aproape plin sau chiar — la finală — arhiplin. **Publicul s-a dovedit pretutindeni deosebit de cald, de entuziast, întrunind, și el, sufragiile oaspeților.**

În sfîrșit, dar nu totuși pe ultimul plan, trebuie remarcat **nivelul competiției.** Deși, în marea lor majoritate, echipele participante n-au avut în componență nume sonore, în general (cu excepția ceva mai pronunțată a selecționatei române, care a cuprins mai mulți internaționali) nici jucători de prima divizie, ele **au reprezentat cu suficientă pregnanță — la un stadiu calitativ remarcabil — caracteristicile de joc ale școlilor fotbalistice din țările respective. Ediția din acest an a campionatului a fost superioară valoric celor precedente, mai echilibrată și mai disputată** — așa cum cu justețe remarca și antrenorul Angelo Niculescu, prezent la toate jocurile disputate la Constanța —, **pentru că și echipele participante au fost acum mai puternice, mai ambițioase, au luat mai mult pentru victorie, pentru afirmare.**

Cu atît mai mult se cuvine, deci, apreciat succesul selecționatei studențești a României. Superioară celorlalte competitoare, îndeosebi pe planul valorilor individuale, echipa română și-a jucat cu brio rolul de favorită a competiției, **cîștigînd pe merit titlul de campioană universitară a continentului.** Ea a dovedit o bună pregătire la aproape toate capitolele, ceea ce **scoate în relief nu numai meritele antrenorilor Cernăianu și Cosmoc ci și pe cele ale jucătorilor,** care — într-o perioadă cînd colegii lor se află în vacanță — nu s-au dat în lături de la noi eforturi, după intensele solicitări din ultimul sezon.

Cu 6 meciuri disputate în 12 zile, în care a primit de fiecare dată o replică deosebit de viguroasă din partea adversarilor — stimulați de dorința și importanța unei victorii asupra gazdelor — **echipa română a dat o remarcabilă probă de rezistență, demonstrînd astfel că fotbaliștii noștri fruntași pot face față unui mai intens ritm al activității competiționale.**

Desigur, în jocul selecționatei studențești au existat și lacune — cam aceleași care sînt proprii fotbalului nostru, în general — dar nu este acum momentul și nici locul să insistăm asupra lor, cu atît mai mult cu cît părțile bune au fost — după opinia larg împărtășită a specialiștilor și publicului — net precumpănitoare.

Exprimînd părerea — la care credem că se asociază majoritatea iubitorilor sportului cu balonul rotund de la noi — că **titlul european cucerit de reprezentativa studențească a țării constituie un nou și real succes al fotbalului românesc,** pe drumul său spre o continuă și multiplă afirmare internațională, îi felicităm călduros pe toți cei ce au contribuit la obținerea lui.

Constantin FIRANESCU

REVISTA „FOTBAL" A ATRIBUIT O CUPĂ CELUI MAI BUN ARBITRU AL TURNEULUI

Duminică seara, în cadrul festivității de închidere a celei de a treia ediții a campionatelor europene universitare de fotbal, au fost înmînate diferite cupe — din partea mai multor instituții, organizații și ziare — echipelor și jucătorilor care s-au distins în mod deosebit de-a lungul desfășurării acestei interesante competiții.

Cupa oferită de revista „Fotbal" a fost atribuită celui mai bun arbitru care a oficiat în acest turneu — spaniolului Antonio Camacho.

DOCUMENTAR

SFERTURILE DE FINALA
25 mai, la Constanța

Cehoslovacia — R. F. a Germaniei 2—1 (0—0)
România—U.R.S.S. 2—0 (1—0)

Au marcat: Munteanu și Mircea Sandu.

26 mai, la Constanța

Spania — Ungaria 2—0 (1—0)
Iugoslavia—Belgia 6—1 (2—0)

SEMIFINALELE
28 mai, la Constanța

România—Spania 2—0 (0—0)
A marcat Mircea Sandu (2).

Iugoslavia — Cehoslovacia 1—1 (0—0, 0—0), 4—3 la 11 m.

FINALELE
30 mai, la Constanța

Locul 1: România—Iugoslavia 1—0 (1—0).

A marcat: Jurcă.

Locul 3: Cehoslovacia — Spania 1—0 (0—0, 0—0).

Clasament final: 1. ROMÂNIA; 2. Iugoslavia; 3. Cehoslovacia; 4. Spania.

TURNEUL PRIETENIA

ROMÂNIA I ȘI BULGARIA CONDUC ÎN CLASAMENTUL GRUPELOR

Pe stadioanele din Timișoara, Lugoj, Reșița, Arad și Caransebeș s-au disputat, în zilele de 28, 29 și 30 iulie, primele meciuri din cadrul celei de a VI-a ediții a tradiționalului turneu PRIETENIA, rezervat reprezentativelor de juniori din țări socialiste. Echipele participante, zece la număr: **Cehoslovacia** cîștigătoarea de anul trecut a competiției, **U.R.S.S., Polonia, Ungaria, R.D. Germană, Bulgaria, R.P.D. Coreeană, Cuba, România I** și **România II)** au fost împărțite în două grupe (A și B); cîștigătoarele acestora se vor întîlni în finala turneului, programată pentru 6 august pe stadionul „1 Mai" din orașul de pe Bega.

Iată rezultatele înregistrate în prima jumătate a turneului:

● **GRUPA A**

România I — Cuba 1—0 (0—0). A marcat: **Răducanu** (min. 40, din penalty).

U.R.S.S. — Polonia 1—0 (1—0). A marcat: **Sevciuc** (min. 30).

Cuba — Cehoslovacia 2—1 (1—0). Au marcat: **Perez** (min. 18), **Perera** (min. 65), respectiv **Suran** (min. 45).

România I — Cehoslovacia 3—0 (1—0). Au marcat: **Răducanu** (min. 10 și 44) și **Stan** (min. 72).

CLASAMENTUL

1. România I	2	2	0	0	4—0 4 p
2. U.R.S.S.	1	1	0	0	1—0 2 p
3. Cuba	2	1	0	1	2—2 2 p
4. Polonia	1	0	0	1	0—1 0 p
5 Cehoslovacia	2	0	0	2	1—5 0 p

● **GRUPA B**

Bulgaria — R.P.D. Coreeană 3—0 (0—0). Au marcat: **Tronkov** (min. 42) și **Kondov** (min. 47 și 50).

Ungaria — România II 3—0 (3—0). Au marcat: **Havasi** (min. 2), **Nyilasi** (min. 9) și **Kuti** (min. 13).

R.D. Germană — R.P.D. Coreeană 0—0.

Bulgaria — R.D. Germană 3—1 (1—1). Au marcat: **Kurbanov** (min. 11 și 79), **Tronkov** (min. 72), respectiv **Riediper** (min. 22).

CLASAMENTUL

1. Bulgaria	2	2	0	0	6—1 4 p.
2. Ungaria	1	1	0	0	3—0 2 p.
3. R.D. Germană	2	0	1	1	1—3 1 p
4. R.P.D. Coreeană	2	0	1	1	0—3 1 p.
5. România II	1	0	0	1	0—3 0 p.

LA 9 AUGUST VA ÎNCEPE LA IZMIR A V-a EDIȚIE A CUPEI BALCANICE

PENTRU SELECȚIONATELE DE TINERET

Peste o săptămînă, va începe la Izmir, în Turcia, a V-a ediție a Cupei Balcanice rezervată selecționatelor de tineret. O competiție internațională regională interesantă prin însăși scopul pe care și-l propune, acela de a asigura anual o întrecere între tinerii sportivi din această zonă a Europei, dar și prin posibilitatea oferită pentru o rodare și verificare a loturilor în vederea Campionatului Europei, care își va începe la toamnă a doua sa ediție.

Anul acesta, la cupă vor participa șase reprezentative, iar programul a fost astfel alcătuit (echipele fiind împărțite în trei grupe):

9 august
Seria A: **Bulgaria — Grecia**
Seria B: **Albania — Turcia**
11 august
Seria A: **Iugoslavia — Bulgaria**
Seria B: **România — Albania**
13 august
Seria A: **Grecia — Iugoslavia**
Seria B: **Turcia — România**

La 15 august vor avea loc finalele pentru locurile 1—2 și 3—4.

Echipa noastră, conform unei hotărîri a Biroului Federal, va fi alcătuită din jucătorii formației de tineret a Universității Cluj, cîștigătoarea campionatului de tineret-rezerve ediția 1971/1972. O experiență interesantă, al cărei rezultat este așteptat cu multă curiozitate, dat fiind faptul că celelalte țări reprezintă cu adevărat loturi reprezentative, în fața cărora, în edițiile precedente, selecționata noastră a reușit rezultate mediocre.

În așteptarea acestei noi ediții, să ne aruncăm o scurtă privire asupra celor patru ediții precedente:

● **1968 în Grecia.**
Clasamentul: 1. **BULGARIA;** 2. Grecia; 3. Turcia; 4. **România.**
Rezultatele echipei **noastre: 1—4 cu Bulgaria, 3—2 cu Grecia și 1—4 cu Turcia.**

● **1969 în România.**
Clasamentul: 1. **GRECIA;** 2. **România;** 3. Albania; 4. **Bulgaria;** 5. Turcia.
Rezultatele echipei **noastre: 2—1 cu Bulgaria; 2—1 cu Albania, 2—1 cu Turcia și 0—4 cu Grecia.**

● **1970 în Bulgaria.**
Clasamentul: 1. **BULGARIA;** 2. Albania; 3. Turcia; 4. **România;** 5. Grecia.
Rezultatele echipei **noastre: 1—2 cu Albania; 1—1 cu Grecia; 0—0 cu Turcia; 0—0 cu Bulgaria.**

● **1971 în Grecia**
Clasamentul: 1. **GRECIA;** 2. Bulgaria; 3. **România;** 4. **Albania;** 5. Iugoslavia.
Rezultatele echipei **noastre: 0—0 cu Bulgaria; 1—0 cu Iugoslavia; 1—2 cu Grecia și 2—2 cu Albania.**

BULETINUL MECIURILOR INTERNAȚIONALE AMICALE ALE DIVIZIONARELOR A

Am intrat în luna în care pregătirile divizionarelor A intră în sprint final. Se apropie data de 20 august, cînd va începe campionatul, și fiecare dorește să-și desăvîrșească forma sportivă pentru a-l aborda cu șanse sporite de succes. Jocurile amicale, mijloc eficient de pregătire și verificare, devin mai dese. Iată cîteva din ele:

● **U.T.A.:** a plecat într-un turneu în Olanda, Franța și Belgia. După programul anunțat, arădenii au jucat la Kerkrade (Olanda) apoi la Nancy (rezultatele nu ne-au parvenit), și urmează să evolueze la Bordeaux (5 august), Cannes (9 august) și Tongeren, în Belgia (12 august).

● **RAPID:** în Spania, unde participă la două turnee — unul la Levante (4 și 7 august), altul la Elceh (11 și 13 august).

● **SPORT CLUB BACĂU:** turneu de 3 jocuri în U.R.S.S., la Erevan (4 august), Ordjonikidze (7 august) și Kutaisi (9 august)

● **STEAUA:** are perfectate un joc cu Marek Stanke Dimitrovo (Bulgaria) la 3 august și altul cu SC Karl Marx-Stadt la 9 august, ambele în București.

● **C.F.R.:** un joc cu formația maghiară Egyetertes la 6 august la Cluj.

● **PETROLUL:** cu Hapoel Beerseba (Israel) la 5 august, cu S. C. Karl Zeiss Jena la 8 august, și cu Selecționata Ghanei, la 13 august — toate la Ploiești.

● **UNIVERSITATEA CLUJ:** turneu de patru jocuri în Cehoslovacia, între 2 și 10 august; mai tîrziu, un meci cu clubul algerian N.A.R. (antrenor Tache Macri).

● **STEAGUL ROȘU:** joc cu Hapoel Beerșeba la 9 august și unul cu Homenetmen Beirut, în cadrul unui turneu al acestela în România.

● **A.S.A.:** întîlnire amicală la Tg. Mureș cu Egyetertes la 13 august.

● **F. C. ARGEȘ:** partidă cu Hapoel Beerșeba la 13 august.

● **FARUL:** meciuri cu SC Carl Zeiss Jena la 5 august și S.C. Karl Marx-Stadt la 13 august. Este probabil și un joc cu Racing Club Beirut.

● **JIUL:** două jocuri în Polonia, cu selecționata olimpică a acestei țări, la 11 august la Cracovia și 13 august la Nowi Sacz.

18 ZILE PÎNĂ LA INAUGURAREA NOULUI SEZON COMPETIȚIONAL

MUNCĂ, SERIOZITATE — DOMINANTELE ACTUALEI ETAPE A PREGĂTIRILOR

CU BLOC-NOTESUL LA 5 DIVIZIONARE A

SECVENȚE DIN ZIUA CELOR 200 DE MINUTE DE ANTRENAMENT

DINAMO

Pe terenul din Parcul Zăvoi, prezența zilnică a fotbaliștilor de la Dinamo a devenit în aceste zile, ca să spunem așa, un fel de stereotip în activitatea generală a orașului Rm. Vîlcea. Spectatorii — unii dintre ei obișnuiți, alții ocazionali — își ocupă din vreme un loc ferit de soare, în mica tribună a stadionului și privesc valoroasa „trupă" comandată acum de **Nunweiller III,** cum acumulează minut cu minut, exercițiu cu exercițiu, pregătirea necesară pentru lunga cursă a campionatului care se apropie. Un fel de „bani albi pentru zile...".

Antrenamentele însumează, de regulă, un mare volum de muncă. Și în ciuda faptului că în această perioadă mijloacele folosite pentru realizarea sarcinilor specifice de instruire nu prea sînt — și nici nu pot să fie de altfel — la nivelul de atractivitate și de plăcere al jocului, angajarea conștientă a jucătorilor în efort înseamnă, mai presus de orice, un mare cîștig, convertibil mai tîrziu, la momentele de adevăr ale competițiilor oficiale, în comportări de calitate și rezultate de valoare.

Aceasta ar fi concluzia pe marginea unor constatări recente făcute la Rm. Vîlcea în mediul unei activități de instruire bine organizate și în intimitatea unui colectiv care a pornit cu entuziasm pe calea realizărilor. În ce privește elementele care ne-au condus la o asemenea concluzie, ele ne-au fost oferite, în primul rînd, de împrejurarea de a fi martori ai unor secvențe semnificative în programul unei zile normale de antrenament condus de trio-ul **Ion Nunweiller — G. Timar — C. Ștefan.** O zi ca multe altele cu mii de metri de alergări și zeci de exerciții de gimnastică sau tehnică individuală, cu nenumărate repetări în decursul a mai bine de 200 de minute de efort. O zi de antrenament care a început pe răcoare, la ora 9 și jumătate și s-a încheiat, în prima sa parte pe canicula, aproape de ora prînzului.

...Mai întîi au fost cele 20 de minute de încălzire, obligatorii pentru integrarea progresivă a organismului în efort. În partea a doua, timp de 60 de minute, întreg lotul a lucrat pentru îmbunătățirea forței, a mobilității, vitezei și rezistenței fizice. După care a urmat o alergare în grup de 15 minute, pe teren variat în jurul stadionului, probă dificilă absolvită cu succes, de la care nu au lipsit decît portarii și la capătul căreia înaintașii **(Lucescu, Dumitrache, D. Popescu, Sălceanu, Batacliu, Fl. Dumitrescu)** și mijlocașii **(Nunweiller VI, Cojocaru, Moldovan)** au încheiat pregătirea de dimineață. În teren au mai rămas numai apărătorii propriu-ziși. Și antrenamentul a continuat cu aceștia încă 30 de minute. Fundașii **(Deleanu, Cosma, S. Gabriel, Dobrău, Gungiu, Cheran, F. Nicolae),** au fost cei dintîi care au reintrat „în priză", cu un exercițiu de executare corectă a dublajului. Și o asemenea grijă pentru perfecționarea jocului în defensivă nu ni s-a părut de loc exagerată dacă ne gîndim la faptul că doi dintre antrenori, **Ion Nunweiller** și **C. Ștefan,** au fost apărători de meserie și că Dinamo a fost mare atunci cînd spre direcția porții sale nu se prea trecea cu una, cu două.

Apoi a fost rîndul portarilor „la judecată". **Cavai, Eftimescu** și **Duha** — în lipsa lui **Constantinescu,** bolnav — au făcut zeci de „plonjoane, au blocat sau respins minge după minge, răsfirînd cu greutate sub povara loviturilor. Acesta a fost ultimul act al programului de dimineață. După-amiază, la ora 17, a început cel de-al doilea antrenament al zilei. Un fel de „secundo tempo". De astă dată numai cu conținut tehnic și, către seară, mai pe răcoare. Poate și de aceea ceva mai plăcut, deși cele 100 de minute de instruire post-meridiană ar putea ridica niște obiecțiuni. Măcar așa din spirit de contrazicere

— **Nu-i prea mult, totuși, un asemenea volum zilnic de lucru?** l-am întrebat pe prof. Gh. Timar.

— Aparent, da. În realitate, însă, acesta este regimul, de muncă în pregătire pe care-l pretinde performanța. Căile realizării acesteia sînt aspre și noi trebuie să ne obișnuim o dată cu ele. Altfel, nu vom putea depăși pragul mediocrității.

Este undeva, aici, ne-am spus noi, un adevăr care nu mai suportă astăzi a convicții cu superficialitatea.

rite de restul coechipierilor, acum în perioada de recuperare după operația suferită la începutul verii.

— Prezența lui Dembrovschi în echipă este una dintre condițiile reușitelor noastre viitoare, *ne spune dr. Alex. Udrescu.* De aceea ne străduim cu integrarea și adaptarea lui la efort, pînă la limita cerințelor de competiție, să se facă progresiv, fără riscuri. Pînă acum sînt mulțumit de evoluția sa în pregătire, de felul cum răspunde la solicitări și sperăm să-l avem în formație chiar din primele etape de campionat.

...Antrenamentul s-a încheiat. Toată lumea s-a suit în autobuz și este gata de plecare. Lipsesc însă portarii, Ghiță și Cizic. *Unde or fi intrzînd? Cineva i-a văzut făcînd baie, în apa rece a Rîșnoavei și a rămas uimit, ca în fața unei minuni!* Ghiță *l-a liniștit însă, curînd, cu o vorbă care semăna parcă și a promisiune :* „Stai că mai este timp pînă la 20 august. Atunci să te minunezi de mine, de noi toți, cu adevărat. Cînd o începe campionatul !".

CONSTĂNȚENII NU VOR SĂ MAI FIE O ECHIPĂ DE MORAL SUBȚIRE

FARUL

Era primul joc al Farului în perioada de pregătire. Un amical cu S. C. Bacău pe splendidul stadion din Bușteni. Au cîștigat băcăuanii cu 2—1, dar prea puțin îl interesa scorul pe antrenorul *Hașoti.* Venise de la Dîmbul Morii, unde a găsit în cele din urmă condiții bune de cazare, să vadă cum se mișcă echipa. Asta îl interesa, în primul rînd. Echipa nu s-a mișcat prea strălucit, a părut cam obosită, lipsită de prospețime, dar venea după un antrenament făcut dimineața și apropape o „săptămînă dură" cu circuit zilnic pentru pregătire fizică generală și cu reprize de viteză.

Noul antrenor al constănțenilor, *E. Hașoti,* știa că echipa e dictată la capitolul viteză și tocmai de aceea a introdus serille de sprinturi. *Cîte trei pe săptămînă. În fiecare zi de program, 17 sprinturi. Zece a cîte 50 de metri, cinci a cîte 60 și de două ori proba clasică a 100 metri.* Sprinturi pentru apărători și pentru atacanți. Poate și din acest motiv în acel prim joc de pregătire, echipa (de fapt echipele, pentru că *Hașoti* a trimis în teren aproape cîte o formație în fiecare repriză) n-a impresionat prin reacții active. Pe antrenor însă, acest lucru nu-l interesa încă. Era mulțumit de atmosfera de lucru, de conștiinciozitatea tuturor jucătorilor în asprele zile de pregătire. Antrenorul dobrogenilor le spusese băieților săi, de altfel, încă de la sosire :

„Nu am venit aici cu nici o prejudecată ! Vor intra în echipă cei mai în formă, în funcție de capacitatea de efort și rezolvarea sarcinilor de joc".

Poate și aceasta este cauza angajării tuturor, fără menajamente. În programul dur al zilelor de la munte. Pînă și *Tufan,* în ultima vreme mai apatic, e foarte ambițios acum, dorind probabil să renască.

— *Dacă Tufan ar redeveni ceea ce a fost nu de mult, atunci am rezolvat problema jucătorului care să dea culoare jocului. Pentru că așa ceva nu avem, deși lotul este bun.*

E unul din gîndurile ce-l frămîntă pe antrenorul *Hașoti* în această vară fierbinte și pentru Farul. Pentru că se mai gîndește să schimbe și jocul : echipei, să-l modernizeze, în implicit, echipa litoralului să nu mai fie purtată de valurile zonei negre a clasamentului.

Întrebarea care se pune acum pentru suporterii Farului este dacă va reuși noul antrenor astfel de izbînzi superioare. O garanție ar fi seriozitatea lui *E. Hașoti,* alta, valențele superioare (dar nevalorificate în campionatul trecut) ale lotului. Marea cauză a succeselor pare să fie numai ridicarea cotei de ambiție a fiecărui jucător. A tatentatului portar *Popa,* superficial de foarte multe ori, a tinerilor *Turcu, Nistor* sau *Mihu,* a consacraților *Mareș, Tufan, Oprea, Olosgu, Tănase, Caraman,* a acelora care ar putea face saltul de la tineret

TUFAN

au de pe banca rezervelor în „11"-e de bază. Aceasta pare singura aie de succes a Farului. Pentru á alb-albaștrii nu numai că n-au eușit să aducă decît doi necunoscuți *(Ioan Jenică* — 19 ani, de la ineretul Stelei, și *Stoicescu* — 25 ni, de la C.S.M. Sibiu), dar au și ierdut o piesă de bază — pe *Kallo,* lecat la Metalul Tîrgoviște. **Farul** ămîne astfel fără o extremă stîna cu experiență. Și necazul n-ar i prea mare dacă echipa de tineet ar promite ceva. Dar, „cadeții" int încă prea cruzi. Doar *Rădulescu* moveze pe oricare din cei care se vor remarca.

— *De felul cum vom începe campionatul,* spune *Hașoti, depind foarte multe. Dacă începem bine și mobilizarea echipei va fi bună. Dacă nu... Dar nu trebuie să existe acest NU. În campionatul trecut, Farul a fost o echipă de moral subțire, care a cedat prea ușor la eșecuri, găsind motivații facile, superficiale, în arbitru sau în alții și nu în echipă. Anul acesta cred că vom schimba optica...*

Probabil că și jucătorii din Tomis au ajuns la concluzia metamorfozei morale. Ideea aceasta se intuiește din antrenamentele lor, cîte două pe zi, din discuții. În acel prim joc amical Farul n-a prea tras la poartă, a combinat bine, dar au lipsit pasele la distanță, însă toate acestea nu l-au neliniștit pe antrenorul *Hașoti :*

„Sînt carențe ale condițiilor de pregătire de la Dîmbul Morii, și nu mă interesează prea mult acum ; le vom rezolva". Ceea ce-l interesează acum pe noul antrenor, la începutul drumului greu, este atmosfera de lucru. Și în tabăra dobrogenilor domnește o amtosferă bună, serioasă și plină de ambiții. Semn că Farul nu vrea să mai fie o echipă de moral subțire. Farul vrea să strălucească...

ÎN CĂUTAREA ATACULUI DE GOL

PETROLUL

Amiaza unei zile cu soare plin. La poalele uriașului de stîncă în vîrful cărăia crucea eroilor spintecă cerul. Aici a deselnș Petrolul pentru pregătiri. De la recepția hotelului Caraimanul din Bușteni ni se indică camera nr. 9. Aud dușul țîșnind înăuntru. Deschidu totuși Mircea **Dridea. Mai** e și doctorul **Vasile Cristea. Ilie Oană** se află încă sub dușul după antrenamentul de dimineață de pe stadionul orașului. Doctorul **Cristea** ține în mînă un teanc de fișe. „Biografia medicală" a fiecărui jucător.

— Ce spun fișele acestea, doctore ?

— **Antrenamentele sînt bine dozate și toți jucătorii se prezintă foarte bine din punct de vedere medical. Recordmeni la efort : N. Ionescu, Ciupitu, Opriș an, Cozarec, Tudor.**

— Ce se aude cu Mocanu ?

— **Mocanu mai e încă la mare, la Eforie, unde urmează un tratament special. Face mecanoterapie. Totul merge bine. Am vorbit cu el de două ori la telefon.**

Apare **Ilie Oană.** E grăbit. Trebuie să meargă cu doctorul **Cristea** pînă la Ploiești să vadă ce se întîmplă cu **Angelescu,** internat cu cîteva zile în urmă pentru un control riguros. După amiază **Ilie Oană** va fi iar la Bușteni, Petrolul are antrenament.

— Care-l problema dv. nr. 1 acum ?

— **Omogenizarea ! În fiecare compartiment vor apare noutăți. Tudorie** și **Rizea de la Politehnica Galați, C. Ionescu, fratele lui N. Ionescu de la Metalul Tîrgoviște, Tudor de la tineret** și **probabil I. Constantin de la Steaua.**

— Omul de gol nu e o problemă ?

— **Mai bine zis ATACUL DE GOL ! Sper că în acest campionat să avem un atac ca lumea.**

Ilie Oană și doctorul **Cristea** pleacă. Rămîn cu **Mircea Dridea.** A trecut exact un an de cînd discutam cu fostul internațional despre primele zile de antrenament. A fost un an greu... Vorbim despre pregătirile din această vară, despre antrenamentele scurte, dar intense, făcute pentru îmbunătățirea vitezei. Trecem în revistă lotul. Mai numeros, și ipotetic, mai valoros ca anul trecut. Doar **Bădin** și **Juhasz** au plecat, primul la Craiova al doilea la Buzău. Înțeleg că prin transferările din acest an Petrolul a urmărit și făurirea unui climat moral excelent.

— Mircea Dridea, ce crezi dumneata despre noii veniți ? Cînd se vor încadra în concepția Petrolului ?

— **Chiar dacă vom avea aișteduri în jumătate din cei veniți am fi foarte bucuroși ca ceilalți să corespundă. Eternele încercări, numai că acum o facem cu jucători mai ridicați valoric. Și ca să nu mai avem probleme ca anul trecut cînd am tot încercat soluții de echipă pînă la sfîrșitul turului, încă din pregătiri vrem să omogenizăm cîteva cupluri. Cuplul atacanților centrali : Grozea — I. Constantin și cuplul fundașilor centrali unde concurența e mare: Mieriuț, Decu, Tudorie, Tudor.**

...A doua zi echipa a avut un antrenament dimineață. După amiază toți jucătorii aproape că au fost obligați, să vină în stadion să vadă amicalul S. C Bacău — Farul. Am auzit vorbindu-se că la un joc în familie **I. Constantin** l-a impresionat pe toți. **I. Constantin** însă e modest. Zice că trebuie să se mai pregătească și duce vorba la derlegare : **„Cred că Steaua va chibzui omenește și imi va acorda dezlegarea. Ar fi groaznic ca după aproape un an pe tușă să mai fac și carantină..."** Probabil că Steaua va chibzui omenește... Ba stadion, după meciul în care Petrolul nu jucase, **M. Dridea** și **I. Oană** au supus portarii echipei la un regim spartan. Șuturi tari, cu efect, de aproape și de la distanță, centrări, ieșiri la blocaj... Primul în poartă : **M. Ionescu,** căpitanul echipei. Sare ca o pantera din bară în bară la cei 36 de ani, amintînd de tinerețea sa vești datorită serlozității. **Mihai Ionescu,** cel care la sfîrșitul campionatului trecut a vrut să abandoneze activitatea competițională dar nu l-a lăsat echipa, **„Anul acesta nu cred că vom mai avea emoții ! Cred că am învățat cu toții din experiența campionatului trecut, au venit și cîțiva jucători buni..."** După ca Mărculescu e supus tiruiul, urmează un tînăr de 22 de ani, Petrulescu, adus de la Bere Bahova. **M. Dridea** și **I. Oană** trimit primele două șuturi exact la vinclu. **Petculescu** zice de fiecare dată că mingea iese afară, dar rămîne stană de piatră vîzîndu-o în plasă. Șuturile curg și blondul de la Bere Bahova aproape că nu știe cum îl mai cheamă. Iar antrenorii Petrolului trag din ce în ce mai tare. Din nou **M. Ionescu** în poartă... Din nou **Mărculescu...** Iar tînărul **Petculescu...** Iar **M. Ionescu..** Portarii Petrolului încep să obosească. Golurile se înmulțesc. **I. Oană** și **M. Dridea** șuteazâ nețincetat. De aproape. De la distanță. Ba fel de tare. Ba fel de precis.. Cred că a fost cea mai eficientă lecție despre șut pentru atacanții ploieșteni.

Peste două zile ofensiva Petrolului avea să înscrie 4 goluri în poarta Sportului studențesc. Era o primă promisiune ?...

ASPRĂ LUPTĂ PENTRU TITULARIZARE

C.S.M. REȘIȚA

Stadionul din Reșița a devenit în aceste zile tot mai neîncăpător. Se lucrează la acoperirea parțială a tribunei a II-a, se ridică noi ziduri la intrarea arenei, se instalează tuburi de canalizare și se așteaptă sosirea unei noi tribune metalice pentru sporirea locurilor la peluză. În curînd vor ieși de sub mîinile harnice ale zidarilor două noi vestiare, o cameră pentru arbitri și un cabinet medical. Pretutindeni schele, cărămizi, mormane de nisip, var și ciment. Terenul de joc a fost regazonat și se prezintă în condițiuni ireproșabile. Iar pînă în iarnă vor fi gata o saună și două bazine de recuperare.

— **Facem tot ce e posibil,** afirmă antrenorul **I.** Reinhardt (care pe drept cuvînt se poate spune că de vreo două săptămîni și-a mutat casa aici, în incinta stadionului), să asigurăm oaspeților nostri toate condițiile pentru de o competiție la nivelul Diviziei „A"...

— Dar cu echipa dv. ce se-aude ?

— **Trebuie s-o reconstruim din temelii !** (Fruntea antrenorului se încruntă, brăzdată de grijă. Oftează și după o mică pauză continuă) : E adevărat, au venit mulți jucători noi, aici la Reșița... Gornea, Gaspar, Mincă, Georgevici, Neagu, Beldeanu, și încă mulți alții mai puțin cunoscuți : Ologeanu, Radu, **Rădulescu I** și **II, Docu, Savu** și **Tismănaru ! Unii din „B", alții din „C", alți din județ. Aveți cum s-ar spune o bară și destui visiași. Dar, vezi dumneata, unul e specialist, să zicem la canoe, altul la skiff, altul la yolă, altul la caiac. Ori noi avem nevoie ca toți să vîslească uniform, pentru echipa noastră !**

— **Și veți reuși,** oare, să ajungeți la această țintă ?

— **Eu știu ? Cred că da. Dar cu multe eforturi și stăruință...**

...Despre eforturile și stăruința antrenorului **Reinhardt,** aveam să mă conving, în chiar dimineața aceea, cînd pe o căldură sufocantă, lotul de jucători — 30 la număr — trecea prin toate etapele purgatoriului... fotbalistic. Ajutat de secundul său, **C. Sfiriogea,** — care a abandonat activitatea de jucător — antrenorul **Reinhardt** veghea cu strictețe la executarea unui program brodat pe exerciții foarte variate, dar destul de istovitoare pentru unii neobișnuiți cu astfel de „cazne".

Primul care mi se... plînge este Neagu, proaspăt venit de la Craiova :

— **Am dat cinci kg jos într-o săptămînă, dar nu-mi pare rău.** A fost greu, e adevărat, pentru că în „Bănie" nu lucram chiar la „temperatura" aceasta. Dar vreau să fac o treabă bună aici !

Îl zăresc pe Gornea. E congestionat și lac de sudoare :

— Trag tare, m-am invățat cu programul meșterului și numai așa am ajuns să-mi explic cum de-a ajuns Reșița în Divizia „A". Se munceste formidabil de serios la antrenamente. Ca la cuptoare...!

Mincă, a „lăsat" și el cinci kg într-un timp record, și-mi mărturisește că trebuie să se chinuiască tare de tot dacă vrea să fie titularizat. **Georgevici,** abia sosit de la Petroșani mărturisește : **„După prima zi de antrenament, am vrut să dau bir cu fugiții, cînd am văzut ce se cere de la jucător ! Mă speriasem, zău așa. Acum m-am obișnuit. Cred că voi face mai un cuplu bun în apărare cu Kiss sau Pirvan.**

Dr. Sporea, care urmărește antrenamentul de pe o bancă, frunzărește caietul său și ne împărtășește unele gînduri :

— **Mulți din noii veniți nu s-au adaptat imediat la efort. Dar acum lucrurile merg spre bine. Am supărări cu Gaspar (lovit la genunchi) și Neagu (o întindere). Dar sper să-i pun pe picioare cît mai repede... Cel mai mult, însă, mă îngrijorează Beldeanu..**

— E lovit ? E bolnav ?

— **Pur și simplu nu s-a prezentat încă la antrenament. Îl așteptăm însă la fiecare tren și sperăm că zilele acestea se va integra în programul echipei. Avem mare nevoie de el...**

După amiază... „tinerețuluș" joacă cu echipa iugoslavă Dinamo Pancevo. Milne, echipa primă plecată la Bocșa Montana pentru alt meci. Reiau discuția cu antrenorul Reinhardt, care e calm și liniștit cum îl știu de atîția ani, se destăinuie :

— Resițenii iubesc mult echipa lor. Am ajuns însă în „A" și pretențiile au sporit. Grijile mele, la fel. Avem mîl de susținători cu cotizația la zi. Dar cînd nu merge echipa, nimeni nu te iartă ! Sînt citate toate victoriile anterioare. Ne așteaptă confruntări grele. Cunosc bine echipele din „A". Va trebui să muncim enorm în teren pentru fiecare minge, să ajungem cu tehnica la cerințele unui eșalon superior. Am luat destul de mulți jucători, dar cu toate astea, tot mai suspin încă după un vîrf de atac, bătăios, cu poftă de gol. Apoi, mai am de lucru cu „laboratorul" din mijlocul terenului, unde Beldeanu, Pe cag, Neagu și Varga trebuie să acționeze tot jocul... Cînd toate aceste lucruri se vor cristaliza, voi respira mai ușurat și voi ținti un loc fruntaș, în a doua jumătate a clasamentului... Pentru a ajunge însă acolo, nu trebuie să pierdem nici un punct pe teren propriu !...

— Și credeți că veți reuși ?

— **Noi vrem, bineînțeles... Numai să vrea și... advers sarii !...**

● STADIONUL ȘI SCHIMBA FAȚA... ● NEAGU SI MINCA AU DAT JOS CITE 5 KG ! ● BELDEANU N-A SOSIT INCA !... ● REINHARDT MAI ARE NEVOIE DE UN VÎRF DE ATAC !

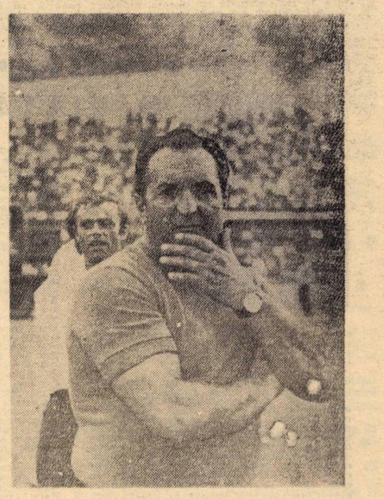

ION REINHARDT : „Ce echipă fac ?"

Reportaje realizate de Mihai IONESCU, Mircea M. IONESCU, G. IRIMINOIU și George MIHALACHE

CU ECHIPA RĂDULEȘTILOR LA FOTBAL PE PLOAIE

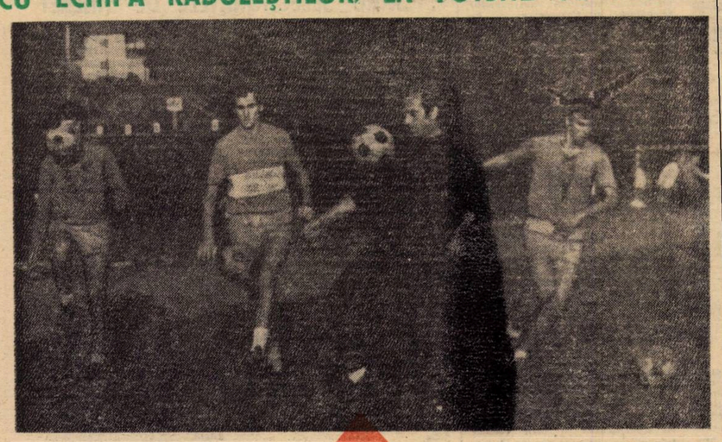

SPORT CLUB

Cînd am ajuns la cabana „Trei brazi", pe drumul ce urcă din Prédeal, în meandre largi pînă către înălțimi, soarele ascuns după norii amenințători de ploaie, trebuie să fi coborît dincolo de muchea zimțată a Morarului, către apus. Pe terasa frumosului complex turistic tocmai se încheiase și minul șfat al conducerii tehnice și cuplul Rădulești hotărîse, impresionat temerilor exprimate în legătură cu starea vremii, că antrenamentul va avea loc așa cum fusese stabilit inițial, adică pe terenul de sport al stațiunii, situat în gura Văii Rîșnoava. Așa că...

În jurul orei 18, ședința de pregătire a fotbaliștilor băcăoani a început. Aproape în același timp cu ploaia mărunță și rece care i-a însoțit cu încăpățînare mai bine de o oră.

Prima parte a antrenamentului a fost, de fapt, o uvertură extra fotbalistică. Jucătorii s-au împărțit în două grupe mari. Una dintre ele, supravegheată de C. Rădulescu, a ocupat mai întîi terenul de baschet și aici Dembrovschi, Cizic, Florea, Bălută, Pelea de o parte, iar de cealaltă, Duțan, S. Avram, Vătafu, Pană și Rugiubei, s-au întrecut într-o mini-partidă cu multe angajamente în forță sub panou, dar în schimb cu prea puține cozi inscrise.

Instantaneu de la un antrenament, cu mingea, al băcăuanilor

Foto : L. ADORJAN

În același timp, cea de-a doua grupă — condusă de P. Rădulescu a jucat handbal, cinci la cinci. Echipa lui Ghiță, Catargiu, Sinăuceanu, Mioc și Volmer s-a dovedit în final mai activă decît aceea compusă din Comănescu, Velicu, Hriței cu, Niță și Mărgăsoiu și scorul de 10—6 în favoarea celei dintîi reflectă o superioritate evidentă...

După 15 minute de joc, grupele au inversat terenurile, în așa fel încît, la sfîrșitul primei jumătăți de oră a antrenamentului, toți cei 20 de componenți ai lotului băcăoan au jucat în mod egal și baschet și handbal, sporturi complimentare deosebit de utile pentru dezvoltarea atenției, a vitezei de reacție și mai ales a deprinderii de a acționa pe spații mici și aglomerate.

În cea de a doua parte a sa, antrenamentul a avut un caracter specific fotbalistic, cu un bogat conținut tehnico-tactic. S-a lucrat individual și pe cupluri de posturi adiacente și perechi antagoniste. S-au executat „pase în doi" de pe loc și din mișcare, exerciții „unu contra unu", pentru protecția mingii și deposedare, combinații simple încheiate cu șut la poartă, jocul cu capul în condițiile disputei directe cu adversarul. Pe o jumătate de teren Petrică Rădulescu cu apărătorii ; pe cealaltă jumătate, Costică Rădulescu cu înaintașii.

...Au trecut aproape 90 de minute de la începutul antrenamentului. Ploaia a contenit, dar terenul îmbibat cu apă și plin de noroi este acum adversarul cel mai îngrat care nu iartă pe cei ce nu stăpînesc bine tehnica prelurării, a pasei, a șutului. La una dintre porți atacanții continuă, aproape fără răgaz, să bombardeze spațiul pe care, pe rînd, Ghiță și Cizic îl apără cu greutate, gemînd sub forța loviturilor expediate de Rugiubei, S. Avram, Pană, Hriței și ceilalți. Antrenorul C. Rădulescu nu-i slăbește nici o clipă, pe nici unul și are pentru fiecare cîte ceva de spus, o observație, un îndemn. Lui Rugiubei, că a cam pierdut gustul golului, lui S. Avram că mai are de dat de pe ei pînă la greutatea optimă pentru performanță, lui Pană să-și mărească viteza de execuție, lui Pelea și Niță, doi foști divizionari B, să tragă serios dacă vor să prindă echipa.

La marginea terenului, medicul echipei, Alex. Udrescu, stă de vorbă cu Dembrovschi. Internaționalul băcăoan a încheiat, mai devreme decît ceilalți, pregătirea zilei pentru că de fapt programul său, strict individualizat, are o structură, un volum și o intensitate cu totul diferite de restul coechipierilor, acum în perioada de recuperare după operația suferită la începutul verii.

— Prezența lui Dembrovschi în echipă este una dintre condițiile reușitelor noastre viitoare, *ne spune dr. Alex. Udrescu.* De aceea ne străduim cu integrarea și adaptarea lui la efort, pînă la limita cerințelor de competiție, să se facă progresiv, fără riscuri. Pînă acum sînt mulțumit de evoluția sa în pregătire, de felul cum răspunde la solicitări și sperăm să-l avem în formație chiar din primele etape de campionat.

...Antrenamentul s-a încheiat. Toată lumea s-a suit în autobuz și este gata de plecare. Lipsesc însă portarii, Ghiță și Cizic. *Unde or fi intrzînd? Cineva i-a văzut făcînd baie, în apa rece a Rîșnoavei și a rămas uimit, ca în fața unei minuni!* Ghiță *l-a liniștit însă, curînd, cu o vorbă care semăna parcă și a promisiune :* „Stai că mai este timp pînă la 20 august. Atunci să te minunezi de mine, de noi toți, cu adevărat. Cînd o începe campionatul !".

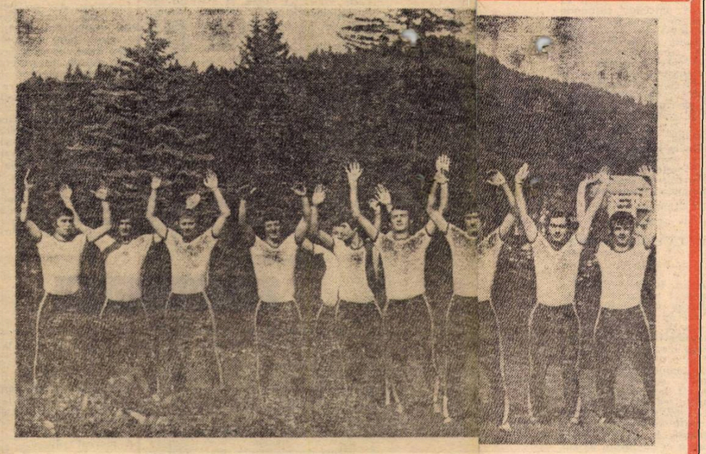

Proaspăta divizionară A,. formația studenților bucureșteni, prima dintre echipele care au început antrenamentele în vederea noului campionat, a încheiat la această „oră a pregătirilor" prima etapă de instruire axată în principal pe creșterea capacității de efort. Imaginea alăturată, o ultimă secvență din programul de munte al pregătirii centralizate ne înfățișează pe cîțiva dintre componenții lotului, antrenat de Ion Motroc.

Revenit în Capitală, se antrenează de acum la jocului de verificare, tru realizarea omogenității de echipă. În acest Sportul studențesc continuă să în înaintea, însă, cu ajutorul mijlocul cel mai eficient pentru stabilirea formulei Sintetic se înscriu și cele două după orașului Bucureșți de la Ploiești, de fapt ultimul test Divizia A.

înțelegînd

GHEORGHE LIMONA: SPRE 40 DE ANI DE FOTBAL

ȘI 1000 DE MECIURI ARBITRATE

Gheorghe Limona: cel mai bun arbitru al anului competițional 1969/70, al nouălea român purtător al ecusonului F.I.F.A. și posesor al insignei de arbitru internațional, al doilea în clasamentul alcătuit de Colegiul central pe anul 1971/72, dar primul în cel făcut pe baza stelelor acordate de cronicarii ziarului „Sportul" (cu media de 4,83 față de 4,70 a lui V. Pădureanu).

Obișnuiții stadioanelor noastre îl cunosc din activitatea sa de „cavaler al fluierului". În ultimii ani, el a cunoscut o ascensiune remarcabilă, pe care o atestă suficient galoanele cucerite și arătate mai sus. Și să recunoaștem că la 47 de ani ai săi, atîtea recompense morale alcătuiesc o valoroasă carte de vizită, apreciată și de tribune, care — trecînd peste orice sentiment de simpatie pentru una sau alta dintre echipe și judecînd la rece au recunoscut competența, sobrietatea, plasamentul, autoritatea și promptitudinea arbitrajului lui Limona.

Sub aceste calități puțini știu că se ascunde una esențială: marea pasiune pentru fotbal. Limona și-a început „cariera" de fotbalist prin anul 1935, pe vremea pantalonilor scurți, bătînd mingea ca orice copil pe maidan.

— **Intrarea oficială în fotbal s-a produs la Călărași** — ne povestește interlocutorul. **Am fost legitimat de Venus și jucam alături de Elias Baruh, actualul antrenor de atletism, frații Belcin și Căruță, Bărbulescu și alții. Atunci am cunoscut și febra divizionară pentru că Venus a făcut parte din Divizia C și apoi din Divizia B. Studiile însă, m-au purtat la București și iată-mă din nou împreună cu Baruh, de data asta printre fotbaliștii primei echipe studențești din Bucureștii anului 1948, C.S.U. urmașa vechiului Sportul studențesc și „moșul" celui actual. Păstrez multe amintiri din această perioadă, printre care o întîmplare hazlie. Trebuia să jucăm cu Venus în Cupa României și înainte de joc Baruh i-a spus regretatului doctor Cherciu, portarul Venusului: „Doctore, te rog, vorbește cu băieții să nu ne dea prea multe goluri, că echipa**

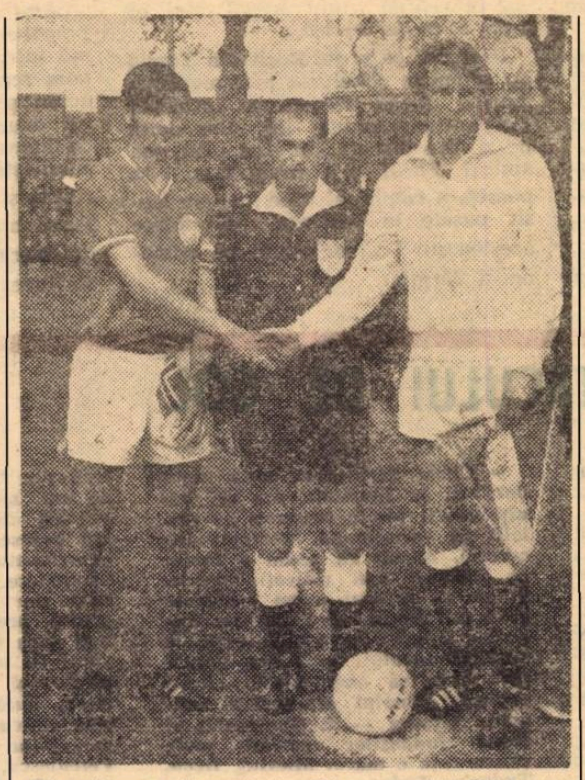

Din albumul de amintiri. Gheorghe LIMONA, între Arribas (Franța) — stînga și Wiig (Norvegia) — dreapta, căpitanii celor două echipe de juniori care s-au întîlnit în cadrul Turneului U.E.F.A. 1971

noastră este abia la început". Meciul însă a avut o desfășurare curioasă. În min. 89 Venus conducea cu 4—3, cînd o pasă a mea ajunge la Baruh, care — ca fundaș — înaintase mult. Baruh prinde un șut ca din tun de la vreo 30 m și-i strigă lui Cherciu: „Fereștc, doctoare, că-i gol!" Și a fost gol, au urmat prelungiri și C.S.U., spre surprinderea generală, a cîștigat cu 7—4!...

— Cum ai reușit însă, să împaci cartea cu sportul?

— **A fost greu, dar ce nu faci cu muncă și spirit de sacrificiu? Mi-am drămuit timpul cum am putut mai bine, astfel că mi-am văzut și de carte, ca elev și ca student. Mi-am satisfăcut marea pasiune, fotbalul, dar mi-am continuat pregătirea pentru viață, ca să devin un cetățean util societății noastre. Și cred că am reușit. În 1949, am trăit un dublu eveniment, care mi-a produs sentimente diferite: bucuria de a fi absolvit și devenit licențiat al Institutului de Științe Economice — azi A.S.E. — și repartizat ca economist în cadrul Ministerului Comerțului Interior, dar și regretul de a părăsi terenul de fotbal ca jucător. Astăzi, am cămînul meu, o fetiță de 10 ani și.. 23 de ani de muncă în cadrul ministerului, unde ocup funcția de șef de serviciu.**

— Și totuși, ai revenit pe teren ca arbitru. Cum s-a întîmplat?

— **Revenirea o datorez unui bun coleg de minister, arbitrul Vladimir Fieru. La îndemnul lui am urmat cursurile școlii de arbitri din București, avînd ca dascăli arbitri de frunte ca Emil și Picki Kroner, Jean Petrescu, Gogu Dumitrescu, Vladimir Fieru, Iancu Ceaureanu și alții. Ei mi-au îndrumat pașii să ajung arbitru alături de Mircea Sadoveanu, Aurel Bentu, Emil Martin, Ion Hrisafi, și să debutez în 1953 într-un meci din campionatul orășenesc. De atunci, urmînd cu sfințenie sfatul profesorilor mei de a acorda permanent mare importanță pregătirii fizice, teoretice și practice, am parcurs toate etapele promovării: arbitru divizionar C în 1955/58, divizionar B în 1958/64, divizionar A în 1964/1969, arbitru în lotul F.I.F.A. și U.E.F.A... Astăzi, după aproape 40 ani de fotbal, dintre care 19 ca arbitru, am ajuns la 983 de jocuri indigene și internaționale, dintre care 624 la centru. În palmaresul meu figurează patru jocuri internaționale (Bulgaria—R.D. Germană, Grecia — R.F. a Germaniei, Grecia — Bulgaria și Turcia — Spania), ceea ce mi-a adus ecusonul F.I.F.A., două finale de Cupa României și o finală de Cupă balcanică.**

— Ca jucător, desigur că ai avut un „model". Dar ca arbitru?

— **Am avut două „modele": pe italianul Concetto Lo Bello și pe vest-germanul J. Weyland. Le-am urmărit mișcarea pe teren și maniera de a conduce și am încercat să aplic tot ce mi s-a părut bun. Cu Lo Bello am și avut o discuție. L-am vizitat, cu prilejul unei deplasări în interes de serviciu în Italia, la Siracuza. Mi-a fost de mare folos convorbirea cu el.**

— O întrebare cam delicată: te... deranjează criticile eventuale ale cronicarilor?

— **Niciodată. Dacă arbitrajul meu a fost apreciat ca slab, a însemnat că am fost în zi proastă și nu puteam pretinde mai mult decît meritam. Îmi propuneam, însă, ca la meciul următor să arbitrez bine și cred că această atitudine m-a ajutat foarte mult. Desigur că în timpul unui meci, un arbitru — deci și eu — poate greși pentru că oameni sîntem și noi. De ceea ce mă feresc însă, este să nu perseverez și, mai ales, să nu conduc în compensație, pentru că arbitrajul este ratat astfel.**

— O ultimă întrebare: ce-ți dorești în viitor?

— **Să arbitrez și mai bine, să ating și eventual să depășesc cifra de 1000 de meciuri și să mă retrag, după 40 de ani de fotbal, bucurîndu-mă în sport de aceeași apreciere și același respect ca în viața particulară.**

Petre GAȚU

CEI PATRU ENE...

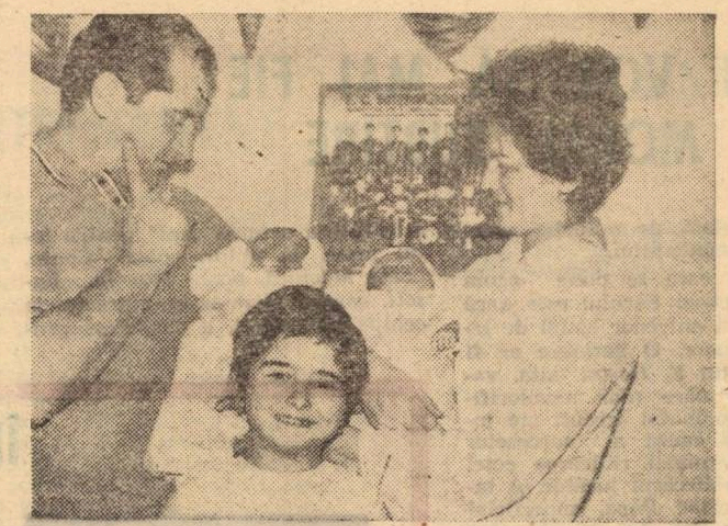

Gh. Ene, împreună cu soția și cele trei fete ale sale, Amalia, Claudia și Roxana.

În istoria fotbalului nostru divizionar A, de prin '37 încoace au existat patru Ene. O familie de jucători sau simplă coincidență de nume? — ne întreabă un cititor al revistei. Și una și alta. Dar, pentru... lămurirea lucrurilor să facem o scurtă incursiune în viața și activitatea celor 4 Ene.

★

COECHIPIERUL LUI BODOLA, HUMIS, VÎLCOV. Primul Ene — venit de pe însorite meleaguri constănțene, de la cluburile de Divizia B Victoria și Elphis — a fost cel de la Venus, din epoca de aur a acestei formații bucureștene. Juca pe aripa dreaptă, plin de elan, într-o înaintare din care nu lipseau nume cu rezonanță puternică pe atunci în fotbalul nostru cum au fost cele ale lui Bodola, Petea Vîlcov, Humis, Ploeșteanu, Tr. Iordache, Orza și, mai apoi, ale mai tinerilor atacanți Andrei Rădulescu, Gili Mărdărescu, Herescu, Simboteanu etc. Ene acționa rapid, ca o săgeată, era derutant, șuta și centra bine cu ambele picioare. Avea, ceva din stofa lui Silviu Bindea. I se spunea Michi, dar galeria îl poreclise... „Motoraș" A avut longevitate în fotbalul de performanță, jucînd cinci ani la Venus în perioada de glorie a acestei echipe.

★

ATACANTUL ROBUST ȘI VICLEAN. Al doilea Ene (care paradoxal, a fost numit...I), este maestrul sportului și internaționalul Alexandru Ene, cel de la Dinamo București, cu destui ani de activitate fotbalistică desfășurată la această echipă. A fost un atacant robust, viclean și deosebit de bătăios în acțiunile din careul advers. Poseda un șut sec, puternic, care țîșnea din picioare parcă de granit. Era un „grand batailleur" în careul de 16 m. Alexandru Ene evolua pe teren într-o perioadă cînd Dinamo era o redutabilă formație în campionatul nostru, avîndu-i coechipieri pe Ozon, Suru, Călinoiu, Băcuț I și II, Bartha, Szöke, Neagu ș.a. cu toții jucători de mare valoare. Astăzi, Ene I este vicepreședintele clubului din șoseaua Ștefan cel Mare.

★

MAESTRU AL SPORTULUI ȘI SLEFUITOR DE TALENTE. În același timp cu Ene I a apărut un alt Ene pe firmamentul fotbalului divizionar A autohton. Talentat, la fel de viguros și de înfipt (de parcă i-ar fi fost frate!) ca și Ene I. Mai mult chiar, deosebit de răsfățat, acesta a devenit automat... Ene II. De cîtva timp nu s-a mai vorbit de el. De cînd a părăsit centrul liniei de atac a lui Dinamo București. Tot ca înaintaș, el a participat la unele meciuri ale naționalei noastre. Dar, mai înainte cu cîțiva ani, o bună perioadă de timp, Ene II a furnizat deliciul galeriei înfocate a giuleștenilor. Atunci, el a recoltat, nu de puține ori, aplauzele binemeritate ale acesteia (care, în treacăt fie-zis, l-a botezat... „Englezu"!). Ca jucător titular în echipa Rapidului, Ene II a fost alături de Greavu, Nae Georgescu, Maior, Rab, V. Copil și alții unul dintre „copiii minune" de acum 20 de ani, cum li se spuseseră pe atunci. Nucleul ce avea să alcătuiască, nu peste mult timp, reprezentativa de juniori a țării. Aceea care a participat la turneul U.E.F.A. — 1954. Dar vremea trecînd, unii componenți ai echipei de juniori '54 au continuat să ne reprezinte și în prima formație a țării. Printre aceștia s-a aflat și Ene II care a făcut, cum se zice, carieră. De un timp, Gică Ene, acum aflat în postura de antrenor, răspunde cu succes de pregătirea fizică și de joc a micilor dinamoviști. Și are destui pe cap!... Dar a acumulat cunoștințe teoretice multe, la care se adaugă propria-i experiență. Cu tact și răbdare el caută mereu și promite **„talente adevărate pentru fotbalul nostru".** Ene II este maestru al sportului și tată a trei copii. Mai precis, trei fetițe: Amalia, **„cea mare, de 5 ani, viitoare gimnastă și handbalistă"** și gemenele Claudia și Roxana. Firește, și-ar fi dorit și un.... moștenitor. Un moștenitor, bineînțeles, într-ale fotbalului! Dar..

★

AL IV-LEA ENE SE NUMEȘTE... DANIEL. Frate mai mic al lui Gică, Daniel este cronologic, cel de al patrulea Ene... divizionar A. În pofida faptului că a început să joace la Dinamo Bacău cînd fratele său Ene II era în plină activitate, nu a devenit... Ene III. A rămas simplu Ene Daniel. Surpriza mare e că și acest al patrulea Ene e tot înaintaș, în echipa Rapidului. Pătrunzător, combinativ, șuteur cu ambele picioare. O hepatită l-a ținut un retur întreg departe de gazon, de tumultul campionatului. Promite însă o reintrare spectaculoasă în atacul Rapidului, odată ce va primi avizul medicului.

Gheorghe RANETTI

O VIAȚĂ ÎN SLUJBA FOTBALULUI

VLADIMIR LUCA

Eroul rîndurilor noastre nu este un personaj dintre acelea care impresionează la prima vedere. Aparențele nu-l recomandă suficient pentru a se impune, de la început, celor care nu-l recunosc și de aceea, uneori, — pe nedrept, desigur — prezența sa în anumite împrejurări, ar putea fi mai puțin răsplătită cu atenția ce i se cuvine.

Cine, însă, îl cunoaște mai bine pe **Vladimir Luca,** cine a stat măcar o singură dată de vorbă cu el și a avut în acest fel prilejul să pătrundă, cît de cît, în intimitatea preocupărilor sale, acela va putea spune fără îndoială că a avut de-a face cu unul dintre acei oameni în fața cărora ești obligat să-ți scoți cu respect pălăria. Și asta pentru că Vladimir Luca, sexagenarul cu suflet de copil, peste care viața a așternut, la un loc, poate mai multe deceptii decît bucurii, știe să răspîndească în jurul-i, cu acel dar pe care îl au numai cutezătorii, lumina speranței și a spiritului neobosit de acțiune, la o vîrstă la care cei mai mulți tînjesc după odihnă.

...Vladimir Luca. Un nume care nu spune prea mult. O biografie lipsită de elemente spectaculoase, deși cîndva, cu ani în urmă, a inspirat primul roman („Unsprezece") dedicat fotbalului, prin pana scriitorului Eugen Barbu.

A fost o viață întreagă în slujba sportului cu balonul rotund, muncind în rîndul celor mulți dar anonimi, la acel nivel unde nu prea se recunosc ușor meritele și nu se primesc de regulă felicitările. I-au plăcut întotdeauna mai ales copiii și a fost îndrăgostit de meseria de antrenor, care te face să te simți mîndru privind în jurul tău cum rodesc fructele sîrguinței și ale pasiunii, acolo unde ai semănat cîndva speranțele împlinirii. A încercat de multe ori, însă, să facă singur ceea ce putea rezolva mult mai ușor și mai sigur cu sprijinul altora. Și a greșit. Și-atunci, cînd a înțeles adevăratul rost al lucrurilor și străduințile lui au început să capete conturul realizărilor. Tîrziu, dar mai bine așa, decît...

Asta se întîmpla la 1 ianuarie 1971 cînd, la Buzău, orașul căruia Vladimir Luca i-a închinat gîndurile sale cele mai frumoase a luat ființă primul centru de juniori și copii din istoria sportivă a acestei vechi așezări urbane. Primul nucleu de instruire organizată a micilor fotbaliști la temelia căruia Vladimir Luca a pus poate și o parte din ființa lui, dedicîndu-se fără rezerve, unei munci — în condiții noi, — pe care a considerat-o sensul major al existenței sale. A găsit, este drept, și înțelegerea necesară. Oameni pricepuți, plini de entuziasm și bunăvoință, din conducerea uzinei de mase plastice ca, ing. **Marin Ionescu** — directorul uzinei, **Teodor Vlaicu,** contabil șef, **Marcel Voiciliă,** președintele sindicatului, care l-au ajutat pe Vladimir Luca să transforme în realitate un vis ce părea la un moment dat utopic.

Așa au apărut, în cursul anului trecut în Buzău, pe lîngă asociația „Chimia" primele echipe de copii și juniori, încadrate în rețeaua republicană a centrelor de fotbal inițiate și subvenționate de F.R.F. Așa au apărut, curînd după aceea, terenurile de joc, echipamentul, materialele sportive necesare și instalațiile sanitare puse la dispoziția pregătirii celor mici. Așa s-au format și închegat grupele de jucători al căror număr a crescut, de la 15—20 copii în primăvara lui 1971, la peste 80, — repartizați în trei echipe în vara acestui an. Așa a devenit astăzi realitate ceea ce, cu puțin în urmă, părea poate doar un gînd îndrăznet și parcă prea frumos să fie adevărat.

Dar acesta este numai începutul. Cel puțin așa gîndește Vladimir Luca și odată cu el și cei ce i-au acordat creditul necesar, investindu-l în funcția de mare cinste dar și de răspundere, aceea de antrenor — coordonator al celui mai tînăr centru de fotbal din țară. Vladimir Luca însă înțelege bine, el însuși, noile dimensiuni ale muncii sale și de aceea nu ezită să răspundă unui gînd de viitor în cuvinte ce exprimă o veritabilă profesiune de credință:

— **Obiectivul nostru principal, al celor de la Chimia, este să facem din acești copii, care afluesc din ce în ce mai mult spre porțile fotbalului nu numai niște simple produse pentru nevoile performanței, ci înainte de toate, niște cetățeni activi, demni, angajați din plin în opera de construcție a societății noastre. Aceasta este de fapt adevărata noastră menire și în numele unui astfel de ideal muncim astăzi, ca să culegem rodul marilor satisfacții de mîine.**

Mihai IONESCU

EȘALONUL SECUND AL FOTBALULUI NOSTRU ÎN LUMINA UNOR REALITĂȚI

● *DOI ANTRENORI COMENTEAZĂ SUCCINT TRECUTUL CAMPIONAT ȘI FAC PROPUNERI PENTRU URMĂTORUL* ●

Paul Popescu: „INFUZIA DE JUCĂTORI TINERI — O CERTITUDINE ÎN SERIA I"

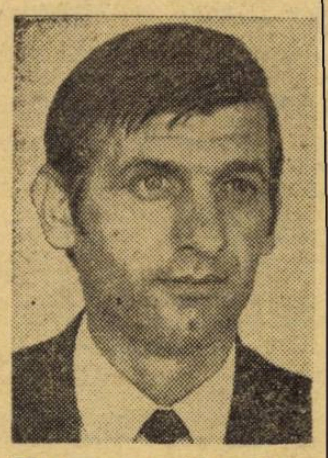

De mai mulți ani, cu Metalul București se întîmplă un fenomen aparte. În fiecare vară părăsesc Pantelimonul — baza sportivă de la marginea Bucureștiului — doi, trei sau mai mulți jucători, cei mai buni ai echipei, cu dezlegare sau fără, atrași de mirajul promovării în prima divizie a țării. Și de fiecare dată, ca Phönixul din legendă, echipa renaște parcă mai viguroasă, etalînd în campionat un joc unanim apreciat, zdrobind în Cupă teamuri de A cu veleități. Se spune despre această divizionară B că a dat altora un... vagon de jucători. Ei bine, cunoscînd numai acest semnificativ adevăr, nu se poate să nu te gîndești cu admirație la munca titanică pe care o desfășoară la această echipă unul dintre tinerii antrenori ai fotbalului nostru, aflat de cinci ani la cîrma 11-lui reprezentativ al marii uzine bucureștene.

Paul Popescu este un interlocutor ideal. Ghicește întrebările, are, parcă, pentru fiecare pregătite deja răspunsurile. Cunoaște bine REALITATEA Diviziei B despre care l-am rugat să ne vorbească

— S-au făcut mulți pași înainte față de anii trecuți. Din toate punctele de vedere. Nu se mai joacă chiar atît de dur, există o preocupare evidentă din partea majorității echipelor pentru o mai bună organizare a jocului, pentru mărirea capacității de efort și disciplină, pentru a învinge prin mijloace pur sportive. Sportul studențesc, Politehnica Galați, Progresul București, Metalul București, S.N. Oltenița au etalat în campionatul trecut un fotbal bun, plăcut, spectaculos pe teren propriu, ofensiv în deplasare. Sigur că au fost și echipe — Chimia Rm. Vîlcea, C.F.R. Pașcani, Portul Constanța — care, pe teren propriu, au mizat pe intimidarea adversarului, evoluînd dur, subordonînd jocul obținerii, cu orice preț, a punctelor. Dar, repet, în general, față de ceea ce era cu 4—5 ani în urmă, Divizia B, seria I, pe care o cunosc mai bine, a făcut un progres evident. Totuși, nu suficient pentru a fi toată lumea mulțumită. Procesul de instruire trebuie, în continuare, perfecționat, cu accente pe mărirea capacității de efort și a tehnicității jucătorilor. Acest lucru depinde numai de noi, antrenorii. Și tot de fiecare dintre antrenori depinde și faptul ca fiecare echipă să-și definească o personalitate a sa, bazată pe niște atu-uri dobîndite cu mare trudă.

— Se discută acum mult mai puțin despre echipeazil de jucători plafonați, depășiți de cerințele fotbalului modern...

— Cert este că se observă o infuzie de tineri jucători în aproape toate echipele din Divizia B. Cîteva exemple: Sportul studențesc i-a lansat pe Sandu Mircea, Leșeanu, Jurcă; Progresul pe juniorul Dumitriu și Gh Georgescu; Politehnica Galați pe Țolea, Bezman, Marinescu; S.N. Oltenița pe Stamanichi și Răducanu. La fiecare echipă se află 3—4 jucători, în jur de 20—22 de ani, de certă valoare. Mulți dintre aceștia vizează și e bine să fie promovați în Divizia A. Actualul sistem de transferări le-a întins chiar o mînă, fixînd perioada de carantină la 6 luni. Ajuns la acest punct — ca unul lovit, an de an, de problema transferărilor, între campionate trăind clipe de groază, fiindu-mi pur și simplu frică să nu aflu la un moment dat că nu mai am nici un jucător — aș vrea să subliniez un aspect, destul de dureros pentru oricare echipă mai mică: divizionarele A racolează jucători fără discernămînt, fără să dea măcar un telefon la conducerea respectivei echipe. Procedeul este greșit și neomenesc. Greșit pentru că nu cunosc pe jucătorii pe care-i iau, cum s-a întîmplat și cu Dumitru Emil, care, după un an revine la club, ca necorespunzător pentru F.C. Argeș, cu Savu, care n-a jucat nici un meci la Steaua, transferat acum la Rapid, Neomenesc, pentru că se poate întîmpla, ca într-un foc, o echipă să rămînă fără 4—5 jucători. Cazul nostru, cînd, într-un singur an, 1971/1972, am pierdut 8 jucători — Savu, Dumitru Emil, Roman, Cojocaru, iar acum Troi, Rădulescu, Mateescu, Stan Gabriel; cazul Progresului și al multor altora. F.R.F. ar trebui să limiteze la 2 numărul jucătorilor care să plece într-un an de la o echipă. Niciodată, o spun cu mîna pe inimă, Paul Popescu nu se va opune ca Troi sau Savu să nu urmeze un drum ascendent în fotbalul nostru de performanță.

— Metalul a jucat la Giurgiu, Brăila, Galați etc. Ce alte probleme, privind campionatul Diviziei B, din punct de vedere organizatoric, au dat de gîndit antrenorului Paul Popescu?

— Terenurile pe care se joacă meciurile sînt bune; partidele au fost mai bine organizate peste tot; arbitrajele au făcut și ele un salt calitativ, dovadă numărul mai mare de victorii obținute în deplasare; echipele, cu mici excepții, s-au prezentat bine puse la punct în fața publicului. Două lucruri dau încă de gîndit: numărul mare, totuși, de persoane aflate în incinta terenului de joc și multe rezultate-surpriză, obținute în finalul campionatului, cum au fost cele înregistrate de Chimia Rm. Vîlcea la Galați, de Corvinul la Satu Mare. Prima deficiență poate fi ușor înlăturată, existînd și indicații precise în acest sens. A doua are însă implicații adînci și atinge sferele eticii sportive, prestanța unor jucători, antrenori, asociații.

— Ce idee ați dori să devină fapt, în campionatul viitor?

— Antrenorii divizionarelor B să aibă mai mult curaj. Preocuparea permanentă și profundă pentru infuzia de elemente tinere să devină în continuare o... boală molipsitoare și fără leac. Ar fi suficient pentru ca „B"-ul să fie cu adevărat un suport al fotbalului de performanță.

Laurențiu DUMITRESCU

Cicerone Manolache: „DE CE PE CĂLDURĂ ȘI NU SÎMBĂTĂ DUPĂ-AMIAZĂ?"

A înjgheba o discuție despre fotbal cu un om a cărui existență se materializează în 20 de ani petrecuți pe gazon este deosebit de ușor și plăcut și de multe ori nu găsești cheia sau modalitatea de a-i pune punct. Unul dintre acești interlocutori este inginerul **Cicerone Manolache**, fostul internațional și actualul antrenor al divizionarei B, C.F.R. Timișoara, de care îl leagă o mulțime de fire nevăzute.

— Îmi iubesc profesiunea de inginer agronom — ne spunea recent Manolache. **Dar prima mea dragoste rămîne tot fotbalul. După ce am contribuit, ca jucător, la revenirea în Divizia A, după 14 ani, a C.F.R-ului, am acceptat cu plăcere propunerea să preiau conducerea tehnică a acestei echipe, fiind convins că numai un jucător care a ținut la clubul său poate fi și un antrenor atașat, în totalitate, acestui club.**

— Ce calificativ acordați ediției trecute a campionatului Diviziei B?

— A fost o ediție destul de pasionantă, mai ales în privința evoluției echipelor aflate în partea a doua a clasamentului. C.S.M. Reșița s-a instalat la șefie și a fost imposibil să fie detronată, succesul ei datorîndu-se capacității profesionale a antrenorului Reinhardt, colaborării între conducerea secției, antrenor și jucători, precum și condițiilor materiale excelente de care se bucură fotbalul în județul Caraș-Severin. Începînd însă de la locul secund în jos, aproape toate echipele, simțind fiorii reci ai retrogradării, nu au dat randamentul așteptat. Faptul acesta mă face să concluzionez că ediția trecută a campionatului, ca valoare, a fost destul de slabă în comparație cu pretențiile afișate de echipele care alcătuiesc seria a II-a.

— Aveți unele propuneri privind organizarea viitoarei ediții?

— Una singură și, cred, esențială. Ora 11 de duminică dimineața, la care sînt programate meciurile, este total nepotrivită. Atît pentru jucători care trebuie să evolueze în momentul în care căldura începe să muște mercurul termometrelor urcat la maximum, cît și pentru spectatori care sînt din ce în ce mai puțini la o astfel de oră. Din această cauză aș propune ca meciurile Diviziei B să se dispute sîmbătă după-amiază. Consider că în acest fel stadioanele pe care se joacă vor fi mult mai populate decît în campionatul trecut.

— Cum apreciați, retrospectiv, arbitrajele ediției 1971—1972?

— În general bune. Cu excepția arbitrului I. Catană din Carei care la meciul cu Minerul Baia Mare s-a dovedit a fi rău intenționat față de noi, fapt pentru care îl vom recuza; în celelalte partide din campionat, arbitrii s-au dovedit competenți și autoritari.

— Oare, considerați toate rezultatele înregistrate ca fiind cele „normale"?

— În afara celui 2—6 de la Satu Mare, dintre Olimpia și Corvinul Hunedoara, cred că rezultatele din seria a II-a au fost cele reale.

— Care este punctul de vedere al antrenorului Manolache în ceea ce privește schimbul de mîine al divizionarelor B?

— Cel pe care am început să-l aplic la echipa mea. Pentru viitoarea ediție am renunțat cu hotărire la serviciile unor „titulari" ca Pîrvu, Bocșa, Gaboraș, Nestorovici, Seceleanu care se considerau senatori de drept și care erau, în același timp, exponenții efortului drămuit, ai indisciplinei pe teren și la antrenament. Am apelat în schimb la serviciile unor jucători tineri, dornici de afirmare — Dosan, Tomuța, Petreanu, Așa, Belodi, Popovici, Tismănariu, Pătrașcu — cu dorința fermă de a instaura în sînul echipei un climat favorabil de pregătire, desfășurată pe coordonatele unei discipline fără fisuri, acestea ca elemente absolut necesare obținerii performanței propuse. Nu vreau să dau lecții altora. Cred, însă, că aceasta este singura cale de a progresa în Divizia B. Și, din cîte cunosc, la fel au procedat și alte formații din seria a II-a. Sigur că îmi va fi mai greu în privința omogenizării „11"-lui de bază, dar am convingerea că tinerii jucători cărora le voi acorda încrederea se vor comporta în așa fel încît despre C.F.R. Timișoara să nu se vorbească decît de bine.

PETRE ARCAN

PĂGUBITORUL FLUX AL JUCĂTORILOR

Despre menirea Diviziei B s-a mai scris și altădată în coloanele revistei „Fotbal". De fiecare dată titlul suna cam așa: **„Răspunde Divizia B necesităților actuale ale fotbalului nostru?"** Titlul este perfect valabil și azi pentru că nici acum nu este definită menirea, scopul acestei trepte a soccerului nostru. În mod obișnuit, se spune că **Divizia B trebuie să fie o treaptă neapărat necesară pe drumul calificării fotbaliștilor noștri pentru „A"**. Dar ea constituie mai mult **un scop în sine**, de mulțumire a unor vanități locale (pe tema: „a fi cît mai aproape de Divizia A!"), ceea ce conduce la ideea că ea însăși are (mai bine-zis: și-a creat) caracter de performanță.

Desigur, idealul ar fi ca cele două laturi, pe de o parte **„creșterea, calificarea de jucători tineri, valoroși și talentați"**, după cum se spune într-un limbaj tocit de atîta întrebuințare, iar pe de alta **caracterul de performanță, să se îmbine**. Idealul este greu de atins pentru că, în cele mai multe locuri, jucătorii tineri și talentați sînt frînați în ascensiunea lor spre „A" neacordîndu-li-se dezlegarea, fără de care nu pot promova, în așteptarea clipei fericite cînd respectiva echipă se va clasa pe primul loc în „B" și va promova în întregul ei. Sentimental vorbind, trebuie să-i înțelegem pe acei antrenori și conducători ai echipelor din divizia secundă care se despart greu de cel mai talentat jucător, de cele mai multe ori produsul orașului lor.

Neexistînd, deci, o definire precisă și clară a sarcinilor și aspirațiilor Diviziei B, e firesc ca existența acesteia să se ducă de la un campionat la altul, să se amîne perpetuu rezolvarea acestui „ideal" al ei. Din acest motiv, aportul ei la împrospătarea eșalonului superior al fotbalului nostru cu jucătorii tineri și talentați de care vorbeam mai înainte, este mult mai mic decît se așteaptă. De pildă, conform unui studiu făcut de federație, într-o perioadă de cinci ani (1967—1972) diviziile B și C au dat echipelor din „A" 386 de fotbaliști. Cifra pare frumoasă, dar ea este minimalizată dacă o amintim și pe cea de a doua: în același timp, 622 de jucători (deci aproape de două ori mai mulți), au parcurs drumul invers, de la „A" spre „B" și „C"! Vom merge mai departe cu cifrele (pentru că vin în sprijinul concluziei care se întrevede): în aceeași perioadă, Divizia C a dat „B"-ului 285 de jucători, în timp ce de la „B" spre „C" au plecat 570! Deci, **în loc ca eșaloanele inferioare să le aprovizioneze pe cele superioare, fenomenul se petrece exact pe dos.**

O privire asupra transferărilor recent încheiate la A confirmă cifrele de mai sus (cu tot ceea ce decurge din ele), deși aparent par să ne contrazică. Astfel, 22 de fotbaliști au sosit în A de la echipele din B (am făcut abstracție de loturile cu care au promovat Sportul studențesc și C.S.M. Reșița) și 11 de la C (s-au luat în discuție numai jucătorii cunoscuți, nu și cei ce au fost transferați pentru „tineret-rezerve"); în sens invers drumul nu a fost parcurs decît de 10 fotbaliști. Dar asta era situația la 29 iulie, iar perioada de transferări pentru a II-a și a III-a divizie se încheie la 5 august. Deci mai e suficient timp ca cifra celor 10 să crească.

Este clar că eșaloanele inferioare, bizuindu-se pe elementele ce nu au dat randament în „A", dar socotite „bune pentru B" sînt condamnate la o existență ternă, cenușie, lipsită de perspectivă, cu strălucire doar pe plan local, pentru ca la prima confruntare mai dificilă să cadă.

Cifrele de mai sus, concluziile ce pot fi desprinse din direcțiile spre care se îndreaptă fotbaliștii, sînt clare. Este de datoria federației ca, prin măsuri chibzuite să intervină în sensul schimbării mișcării actuale a jucătorilor spre direcția firească. Și asta prin delimitarea strictă a intereselor diviziilor A și B, interese care — păstrînd proporțiile — de foarte multă vreme se bat cap în cap la capitolul performantă. Știm că federația s-a și gîndit la o reglementare în acest sens și traducerea ei în fapt nu trebuie să mai întîrzie. Credem că numai cointeresîndu-i în mod real pe antrenorii formațiilor divizionare „B" și „C", numai delimitînd strict caracterul acestor trei eșaloane principale ale fotbalului nostru se va reuși ca cele 32 de echipe din „B" și cele 168 din „C" să devină cu adevărat laboratoare de creștere, pregătire și lansare a fotbaliștilor de performanță.

S-a anunțat mai de mult, tocmai pentru frînarea exodului de jucători de la „A" către categoriile mici, instituirea unor probe-limită pe care trebuie ca aceștia să le treacă dacă vor să joace în B. Este vorba, credem, mai ales de teste care să scoată în evidență posibilitățile lor fizice. S-a anunțat, de asemenea, și posibila constituire, la federație, a unui fond prin care cluburile ce cresc și promovează elemente tinere să fie recompensate. Ar fi, și aceasta, o posibilitate de a se schimba acel sens al „migrației" jucătorilor de care aminteam mai sus.

Mircea TUDORAN

INTERVIU CU KEN ASTON, PREȘEDINTELE COMISIEI DE ARBITRI F.I.F.A.

DOI ARBITRI DE CENTRU, DOI DE POARTĂ...

Cel care se ocupă de istoria fotbalului, pentru a lăsa posterității momente importante ale evoluției jocului,, nu poate omite numele lui **Ken Aston,** președintele comisiei de arbitri F.I.F.A. **Aston** nu are celebritatea unui **Pele, Beckenbauer, Eusebio** sau **Bobby Moore,** dar are o mare influență în problemele de arbitraj, fiind primul consilier al lui sir **Stanley Rous,** președintele F.I.F.A. Fără îndoială, **Ken Aston** este un conservator al fotbalului, ca toți englezii. Totuși, nu i se poate reproșa că nu privește în perspectivă evoluția regulilor de joc. Interviul de mai jos, confirmă această părere.

Prima întrebare s-a referit **la practica brazilienilor care pregătesc și folosesc mai multe mingi în timpul unui meci,** pentru a nu se pierde timp cu readucerea mingii ieșite în aut.

— Consider că trebuie folosită una și aceeași minge de-a lungul celor 90 de minute. Nu-i un paradox însă, cînd afirm că nu sînt contra ca să existe pregătite 3 mingi și asta pentru stadioanele uriașe. La Wembley, de pildă, nu există problema întîrzierii din cauza ieșirii mingii în aut, pentru să sînt condiții să fie repusă repede în joc.

— Cînd credeți că va putea fi adusă o modificare a regulamentului care să admită aplicarea regulii ofsaidului doar în așa zisa zonă de penalizare a suprafeței de pedeapsă?

— Ca să fie modificată regula ofsaidului sînt necesare mai multe jocuri experimentale. Cred că ar fi bine să se organizeze un turneu la care să se aplice modificarea, ca să avem timp să studiem bine noua situație. Vă pot spune că în calitatea de președinte al unui comitet al ligii amatoare din Londra, am discutat cu diverși conducători și am obținut și autorizația lui „International Board" pentru a aplica în sezonul 1972/73 pe o scară mai largă noua regulă. (Aston ne explica aplicarea noii reguli desenînd o jumătate de teren și demonstrînd că un arbitru nu are perspectiva justă a unei poziții de ofsaid și că ar fi necesar un arbitru plasat pe partea opusă ca să vadă mai bine). **Cred, în condițiile acestei reguli modificate, arbitrul principal ar avea nevoie și de cîte un arbitru de poartă.**

— Nu ar fi logic ca atunci cînd un portar, la repunerea mingii în joc, nu trimite balonul în afara careului, să se acorde o lovitură liberă indirectă de pe locul pe unde se presupune că trebuia să iasă mingea?

— Intrebarea se referă, desigur, la practica întîrzierii jocului, aplicată de unii portari, pentru a cîștiga timp cînd echipa sa este în avantaj. De bună seamă că vă amintiți cum se făcea pe vremuri repunerea mingii în joc: un fundaș ridica mingea, cu piciorul, portarului și acesta o degaja. Era fără îndoială, o pierdere de timp De aceea a fost modificată regula Acum, chiar cînd mingea este trimisă afară din careu, în multe cazuri fundașul care o reprimește o retrimite portarului. Este tot o pierdere de timp. Așadar, este limpede că problema trebuie reexaminată. Dar nu trebuie să ne preocupăm de boală, ci de medic

— Ce credeți de propunerea pentru doi arbitri de centru?

— Dacă va fi modificată regula ofsaidului, cred că vor fi necesari și doi arbitri de centru, cîte unul pentru fiecare jumătate de teren.

În încheierea acestui interviu cred că este interesant să adaug amănuntul că Aston a fost arbitru. El și-a început cariera în 1936 și și-a încheiat-o în 1963, cînd a condus ultimul joc, finala Cupei Angliei. Cea mai importantă partidă condusă de el a fost dubla finală a Cupei inter-continentale Penarol Montevideo — Real Madrid. După ce a arbitrat meciul-tur (0—0) a fost invitat să-l conducă și pe cel din retur (5—1 pentru Real). În ciuda scorului, a doua partidă a fost greu de arbitrat din cauza uruguayenilor care au creat multe dificultăți.

PEDRO VILLA

Sao Paulo, iulie

ACTUALITĂȚI DIN FOTBALUL SOVIETIC

● *Participarea echipei* Zaria *din Voroșilovgrad — sub titulatura de reprezentativa U.R.S.S. — la jocurile „Cupei Independenței" au stîrnit destulă nedumerire în lumea fotbalului. Inedita hotărîre a federației unionale de a deplasa „în bloc" lotul formației din Voroșilovgrad (plus* Șesternev, Bîșoveț, Lovcev *și* Asatiani) *a fost determinată de evoluția constant bună a acestei echipe în ultimii doi ani. Ocupantă a locului 5 (ediția 1970) și a locului 4 (1971),* Zaria *a avut și-n actualul campionat un start excelent fiind lidera clasamentului (după 13 jocuri). De remarcat victoria categorică (2—0) repurtată asupra campioanei — Dinamo Kiev. Prezența tinerei echipe, antrenată de* Gherman Zenin, *antrenor emerit („veteranii" lotului sînt* Suljenko *și* Juravliev — *27 ani!) la turneul din Brazilia poate fi considerată, dacă vreți, o frumoasă consolare pentru componenții și suporterii formației care, anul trecut, a ratat de puțin locul 3 în campionat — implicit participarea la Cupa U.E.F.A.*

● *In timp ce liderul evolua în „țara cafelei", 80 000 de spectatori urmăreau pe stadionul central din Kiev unul din derby-urile campionatului,* Dinamo Kiev — Dinamo Tbilisi, *meci preluat și de rețeaua Interviziunii. Partida, de un bun nivel tehnic, s-a desfășurat într-un tempo foarte apropiat de cerințele fotbalului modern. Rezultatul meciului (1—1) îi menține pe gruzini în lupta pentru titlu și confirmă eclipsa de formă a ucrainienilor a căror apărare a devenit extrem de vulnerabilă: 16 goluri primite în 13 meciuri comparativ cu ultima clasată,* Lokomotiv: *18 goluri în tot atîtea partide.*

● *Un nume nou pe tabelul golgeterilor:* O. Blohin *(Dinamo Kiev). In vîrstă de 20 de ani,* Blohin *joacă extremă stîngă și este component al echipei olimpice a U.R.S.S. — calificată pentru Olimpiadă — și al echipei de tineret a U.R.S.S. — vicecampioană a Europei. Excelent sprinter, bun realizator (a marcat 7 goluri în campionat)* Blohin *candidează, cu mari șanse de reușită, pentru un loc în prima reprezentativă.*

● *Meci dramatic la Moscova. Formația locală T.S.K.A. era condusă cu 2—0 de către* Dinamo Kiev. *În acest moment,* Polikarpov *(T.S.K.A.) ratează un penalty. Conturile meciului păreau a fi, definitiv, încheiate. Și totuși, același* Polikarpov *înscrie de două ori (!), iar* V. Tellinger *— unul din debutanții „de perspectivă" ai acutalului campionat — reușește golul victoriei: T.S.K.A. — Dinamo Kiev 3—2.*

● *Cîteva din transferările notabile efectuate la începutul acestui campionat:* M. Gherșkovici *(Torpedo Moscova) la Dinamo Moscova,* Sevcenko *(Neftci-Baku) la Dinamo Kiev,* A Kavazașvili *(Spartak Moscova) la Torpedo Kutaisi,* Osianin *(Spartak) la Kairat Alma Ata,* Onișcenko *(Dinamo Kiev) la Zaria,* Parkulan *(Cernomoreț) la Dnepr,* Dolmatov *(Kairat) la Dinamo Moscova.*

● *La 15 iulie s-au împlinit 20 de ani de la primul joc oficial disputat de reprezentativa U.R.S.S. (2—1 cu Bulgaria la Kotka — J.O. Finlanda). Revista de specialitate, „Futbol-Hokkei", publică cu acest prilej palmaresul reprezentativei pe perioada 15 iulie 1952 — 25 iunie 1972. Iată bilanțul:*

177 102 46 29 351—166

Victoria numărului „100" a fost înregistrată în meciul de la Moscova: U.R.S.S. — Iugoslavia 3—0, 13 mai 1972.

De menționat palmaresul pozitiv în fața reprezentativelor Argentinei (3 1 2 0 3—2); Cehoslovaciei (6 5 0 1 13—8); Uruguayului (6 5 0 1 13—4); Bulgariei (10 5 5 0 16—8); Italiei (5 2 2 1 4—2); Suediei (9 4 2 3 21—8); Ungariei (11 6 3 2 15—9) și Belgiei (3 3 0 0 6—1). (Nu sînt incluse în bilanțul general, implicit în cele pe țări, rezultatele de la „Minicupa mondială" și rezultatul amicalului cu Finlanda).

Ernest ANDONE

Fază dintr-un meci Dinamo Kiev — Dinamo Moscova.

Carnet extern

ARGUMENT PENTRU MAJORAREA NUMĂRULUI FINALISTELOR C.M.

Ecourile recentei Mini-Cupe Mondiale nu s-au stins. Discuțiile și comentariile pe marginea acestei interesante competiții dotate cu „Cupa Independenței" continuă în presa străină și, mai ales, în cea braziliană. **„Bilanțul Cupei** este — după părerea mea — **pozitiv** — a declarat **Joao Havelange.** Desigur, președintele Confederației braziliene s-a referit în aprecierea sa mai mult la latura tehnică și organizatorică a întrecerii, pentru că financiar, Cupa s-a soldat cu un deficit de un milion de dolari și acum forul de specialitate caută soluții pentru acoperirea lui, sperînd, printre altele, și la o renunțare a statului la taxele percepute la meciuri, taxe care se ridică la peste o jumătate de milion de dolari. Tehnic, însă, **„am avut un turneu frumos"** a apreciat **Joao Havelange.** De altfel, toate comentariile ziariștilor străini, prezenți la competiție, au fost la unison în a recunoaște buna factură tehnică a majorității partidelor.

Turneul acesta, prin proporțiile lui (20 de reprezentative și durata sa, 27 zile) a constituit și un foarte instructiv experiment pentru cei care propun și susțin majorarea numărului de echipe finaliste în campionatul mondial, la 20 sau 24, cum propune federația argentiniană, organizatoarea ediției 1978. **Sir Stanley Rous,** președintele F.I.F.A., prezent și el la Mini-Cupa Mondială și favorabil unei majorări a finaliștelor la 20, a putut constata că se poate organiza un turneu final C.M. cu 20 de reprezentative, într-un interval de timp care poate fi redus ușor la trei săptămîni.

Experimentul brazilian a făcut ca propunerea de majorare a echipelor finaliste să cîștige noi partizani. De altfel, după informațiile primite rezultă că Confederația sud-americană de fotbal, reunită recent la Lima, a decis să susțină la apropiatul congres F.I.F.A. de la Paris, propunerea argentiniană de majorare la 24. Acceptarea acestei propuneri implică, însă, o modificare și în statutele forului internațional, pentru că art. 39 prevede că turneul final poate fi disputat cu 16 echipe.

Iată, așadar, că propunerea argentiniană își vede mărite șansele de acceptare și că la această situație favorabilă a contribuit, poate fără să vrea, tocmai Mini-Cupa Mondială.

Petre GAȚU

SPANIA DOMINĂ CUPELE EUROPENE

Iată un interesant bilanț, pe țări, al celor două competiții europene — Cupa campionilor și Cupa cupelor. Este vorba de participarea echipelor respective (numărul lor este trecut în paranteze în dreptul țărilor) în aceste două cupe, mai precis de realizările lor, adică jocurile susținute și punctajul acumulat în urma lor. Tabelul, sub forma unui clasament, se prezintă astfel:

TARA	Cupa camp.		Cupa cupelor		Total	
	J	P	J	P	J	P
1. Spania (7)	154	207	73	93	227	300
2. Anglia (14)	103	132	97	126	200	258
3. Italia (10)	125	161	70	86	195	247
4. R.F.G. (14)	83	98	93	127	176	225
5. Scoția (8)	93	112	72	89	165	201
6. Portugalia (8)	92	108	54	63	146	171
7. Olanda (12)	99	127	38	39	137	166
8. Cehoslovacia (12)	78	99	51	57	129	156
9. Ungaria (8)	69	76	52	55	121	131
10. Iugoslavia (10)	73	74	48	43	121	117
11. Belgia (7)	70	71	39	39	109	110
12. Franța (11)	70	73	42	37	112	110
13. Polonia (7)	58	67	37	40	95	107
14. R. D. Germană (11)	52	44	47	53	99	97
15. Bulgaria (7)	54	52	41	42	95	94
16. Austria (8)	68	60	39	30	107	90
17. Elveția (11)	59	49	41	34	100	83
18. România (7)	47	36	34	34	81	70
19. Danemarca (11)	51	38	30	24	81	62
20. Turcia (6)	46	32	35	28	81	60
21. Grecia (4)	41	33	27	22	68	55
22. U.R.S.S. (6)	16	17	30	37	46	54
23. Suedia (7)	50	36	16	15	66	51
24. Țara Galilor (4)	0	0	42	43	42	43
25. Irlanda de Nord (9)	32	18	22	9	54	27
26. Norvegia (8)	28	10	24	15	52	25
27. Luxemburg (9)	38	15	22	6	60	21
28. Irlanda (10)	32	9	24	10	56	19
29. Malta (4)	24	8	26	10	50	18
30. Albania (3)	14	7	8	6	22	13
31. Finlanda (11)	28	8	18	5	46	13
32. Islanda (6)	18	4	14	3	32	7
33. Cipru (7)	16	1	20	6	36	7

LEGENDA. — J = jocuri; P = puncte.

PE SCURT

A FOST ALCATUIT LOTUL BULGAR PENTRU BALCANIADA DE TINERET

După cum se știe, între 9 și 15 august se va desfășura la Izmir (Turcia) Balcaniada 1972 rezervată reprezentativelor de tineret. Echipele naționale și-au început pregătirile. Federația bulgară, de pildă, a alcătuit lotul care se pregătește sub supravegherea antrenorului S. **Ormandjiev: R. Goranov** (Lokomotiv Sofia), **S. Staikov** (Levski Spartak), **I. Mladenov** (Dunav Ruse), **S. Velicikov** (Etîr Trnovo), **V. Evghenlev** (Pernik), **C. Stankov** (T.S.K.A.), **I. Stoikov** (Lokomotiv Sofia), **G. Todorov** (Levski Spartak), **Ivan Stoianov** (Levski Spartak), **P. Iankov** (T.S.K.A.), **S. Damianov** (Dunav), **At. Aleksandrov** (Slavia), **A. Jeliaznov** (Slavia), **P. Panov** (Levski Spartak), **I. Pritîrgov** (Cernomore), **D. Dimitrov** (Beroe), **S. Anghelov** (Botev), **D. Apostolov** (Trakia), **J. Jelev** (Beroe), **B. Sredkov** (T.S.K.A.) și **V. Voinov** (Velb).

RĂSPUNSUL LUI DOMINGO

Domingo Balmanya, tehnicianul cel mai cunoscut și cel mai respectat din fotbalul spaniol, a provocat o enormă surpriză alegîndu-și, ca să antreneze, echipa Cadix, din a doua divizie. **„Cum a acceptat un selecționer național, profesor la Școala națională de antrenori și fost director tehnic la marile cluburi Barcelona și Atletico Madrid, o asemenea decădere?"**, se întreabă fiecare spaniol.

Balmanya a răspuns cu umor: **„In fața invaziei de antrenori străini, asta este singura soluție care rămîne antrenorilor spanioli dacă ei doresc cu adevărat să continue să-și aducă o contribuție. Cluburile noastre socotesc că-și vor rezolva toate problemele făcînd apel la tehnicieni străini. Eu cred că munca lor nu este conformă cu temperamentul poporului nostru și că nu va aduce decît iluzii".**

O ANCHETĂ A FEDERAȚIEI FRANCEZE DE FOTBAL

De curînd, F.F.F. a făcut o anchetă în rîndul spectatorilor meciurilor de fotbal. Ei au fost rugați să răspundă la mai multe întrebări. Concluzia cea mai importantă care se trage este că, în Franța, publicul fotbalului este tînăr, cea mai mare parte a lui fiind alcătuită din studenți și elevi. Dar iată rezultatele:

1. 68 la sută dintre spectatori au 35 de ani sau mai puțin, iar 42 la sută au între 15—25 ani;
2. Cei mai mare număr de spectatori provine dintre funcționari, mici comercianți, muncitori — aproximativ 40 la sută;
3. 20 la sută din total reprezintă studenții și elevii;
4. 57 la sută dintre spectatori sînt căsătoriți.

extern MAGAZIN extern

CEA MAI TÎNĂRĂ ECHIPĂ...

...în campionatul R. D. Germane este și campioana țării: F.C. Magdeburg. Media de vîrstă 22,3 ani. Iată-i pe tinerii jucători după ultimul meci al campionatului, în posesia trofeului care le-a fost acordat. În stînga, antrenorul echipei, **Heinz Rugel.**

MAI TARE DECÎT GERD MULLER!...

Iată că **Gerd Müller**, golgeterul campionatului vest-german a fost întrecut ca număr de goluri marcate! Și știți de cine? De... Ânnè Haarbach, o jucătoare, în

vîrstă de 23 de ani, viitoare profesoară de educație fizică, membră a echipei TUS Wörrstadt. **Haarbach** a marcat nu mai puțin de... 155 de goluri în 34 de meciuri! Ce Gerd Müller...

ÎNCURCĂTURI CU GEMENI

Nici fotbalul nu este scutit de încurcăturile provocate de perechile de gemeni. Dovadă cele întîmplate pe stadionul din Mainz (R.F.G.), în cursul unei partide care opunea formația locală din divizia secundă unei echipe din Dortmund. La un moment dat, unul din atacanții de la F. C. Mainz este lovit și părăsește terenul. La repriză reapare cu piciorul bandajat și începe să joace cu mult elan, ba chiar marchează golul cîștigător al partidei. Observatorii atenți remarcă însă că bandajul nu stinghерește deloc pe jucător, ba ceva mai mult, nu acoperă piciorul rănit, ci pe celălalt. De unde se nasc o seamă de proteste, care, după o examinare mai atentă din partea arbitrului, duc la concluzia că e vorba de alt jucător.

În adevăr, jucătorul accidentat plecase liniștit acasă, lăsînd fratelui său geaman, sarcina de a-l înlocui pe teren. În fapt, lucrurile nu au avut nici o urmare, deoarece ambii frați erau legitimați pentru F. C. Mainz, iar echipa lor nu depășise numărul de schimbări reglementare. Rezultatul a rămas același, iar contestația ulterioară respinsă. Singurul element suplimentar — bandajul — a fost aplicat pentru amuzament, după cum au declarat protagoniștii întîmplării, care au recunoscut că nu sînt la prima farsă de acest gen.

FOTBALUL „FURĂ" DE LA HANDBAL

Walli Fischer este una din cele mai bune jucătoare de handbal din R.F.G. A jucat de 58 de ori în echipa națională, are 35 de ani și este vedeta clubului Bayer 04 Lewerkussen. Iată însă că ea a devenit acum subiectul de senzație în lumea sportivă din țara sa: **Fischer** a anunțat că abandonează handbalul și că de acum înainte se consacră... fotbalului. Și nu numai că pleacă Fischer, dar aceasta a angrenat în aventura sa și alte colege, astfel că Bayer 04 se vede în situația de a nu avea echipă. Răzbunarea fotbalului, care un timp a cunoscut fenomenul invers: plecau fotbaliști la handbal...

NEPLĂCERILE TEHNICII

Lui Mike Sably, *inginer electronist și înaintaș central al echipei Cardiff City, nu-i dă pace spiritul său dornic de invenții și inovații de tot felul. Dacă pînă acum n-a inventat un robot fotbalist, totul este numai o chestiune de timp, deoarece se află în perioada căutărilor. Printre alte experimente, Mike a vrut să afle la ce încărcătură de efort este supusă propria-i inimă și a apărut pe teren cu un aparat, camuflat sub tricou, menit să-i înregistreze bătăile inimii și să le transmită unui mic difuzor. Numai că o defecțiune ivită în cursul jocului, a făcut ca difuzorul să înceapă să transmită cu mare zgomot nu numai bătăile inimii centrului atacant, ci și toate expresiile cu care îl gratulau cei din jurul său, adversari și coechipieri, și care nu erau deloc pe măsura obișnuitului conformism britanic. Arbitrul a oprit partida și experimentul a luat sfîrșit cu excluderea jucătorului de pe teren, pentru că „poseda în echipament obiecte de natură a dăuna bunului mers al unei partide". La protestele publicului, arbitrul s-a mulțumit să-i descarce pe inventator de aparatura sa, dar se pare că absența difuzorului bucluca s-a făcut resimțită, căci el a răpit meciului, o bună parte din savoare.*

UNDE MERGE FOTBALUL AUSTRIAC?...

Ziarul „Sport-Funk" din Austria, face, printre altele, următoarele aprecieri:

„Se apropie viitorul campionat. Dar nu va fi vorba de o luptă pentru cîștigarea titlului, ci — mai ales — una pentru evitarea retrogradării. Într-adevăr, 12 din cele 16 echipe din prima ligă se scaldă în mediocritate. În aceste condiții se mai poate vorbi de campionat?

Fotbalul austriac este departe de faimosul său Wunderteam de altădată...

RĂZBOI ȘI PACE

Nu este vorba de celebrul roman al marelui Lev Tolstoi, ci de doi adolescenți obișnuiți, mijlocași ai echipei de juniori a clubului „BARACALDO" din provincia Biscaia (Spania). Ei se numesc GUERRA (război) și PAZ (pace). FRANCESCO GUERRA, 17 ani, și VITTORIO PAZ, 16 ani, alcătuiesc după părerea specialiștilor o linie puternică și foarte solidară.

VEDETELE DE MÎINE!

Fotografia, extrem de expresivă, nu mai comportă nici un fel de explicație sau comentariu. Doar precizarea că „valul" de copii purtînd tricourile diferitelor echipe din campionatul cehoslovac a fost fixat pe peliculă la un concurs rezervat micilor jucători.

PELE SĂRBĂTORIT PE TOT GLOBUL

Mulți iubitori ai fotbalului îl regretă pe **Pele**, absent din echipa reprezentativă. Și asta cu atît mai mult cu cît astăzi „Perla neagră" este într-o formă de zile mari în formația sa de club, F. C. Santos. Celebra formație braziliană a întreprins recent un mare turneu. După ce a evoluat în America de Nord, Japonia și Australia, F. C. Santos s-a reîntors din nou acasă. Pretutindeni, **Pele** a fost sărbătorit cu un entuziasm neobișnuit. La Tokio, bucuria fotoreporterilor a fost mare atunci cînd în prim plan l-au putut fotografia pe Pele, la un antrenament efectuat în capitala Japoniei (imaginea alăturală). La Melbourne, pe străzile orașului australian zeci de mii de cetățeni l-au aclamat pe cunoscutul fotbalist brazilian. Numai intervenția energică a poliției a putut face ordine pentru a-l apăra pe brazilian de entuziasmul admiratorilor săi...

● Federația de fotbal din Uruguay a anunțat că a acceptat demisia directorului tehnic al echipei naționale, **Washington Etchamendi.** Decizia a fost luată ca urmare a comportării slabe avută de „formația celestă" în ultimele patru luni, adică în turneul întreprins în Europa și la „Cupa Independenței". W. Etchamendi a anunțat că va prelua conducerea tehnică a echipei Nacional Montevideo, cu care a cucerit pînă acum de trei ori titlul național și o dată „Cupa Intercontinentală".

● **Pele** discută în clipa de față cu F.C. Santos, condițiile următorului său contract. Se pare că va fi ultimul, pentru că **Pele** vrea să renunțe la fotbal în 1974. F.C. Santos a anunțat că îi va ridica, acestuia o statuie în orașul Santos.

● Datorită dificultăților financiare, clubul olandez DWS, din prima divizie, a fuzionat cu un club mai mic, dar, probabil, mai bogat. Este vorba de Blaw-Wic, iar echipa rezultată se va numi de aici înainte F.C. Amsterdam.

● Din Spania, ne vine vestea că echipa Castellon a reușit să prindă prima ligă după 25 de ani de tatonări. Antrenorul care a eliberat Castellon de complexul său nu este altul decît fostul internațional francez Lucien Muller, care a îmbrăcat, pe vremuri, tricoul lui Stade de Reims și al invincibilei formații a lui Real Madrid din anii '60

● În cursul sezonului recent încheiat, în cadrul „Cupei campionilor europeni" s-au disputat 63 de meciuri în cadrul cărora s-au marcat 175 de goluri. Cei mai buni șuteuri s-au dovedit a fi **Cruyff** (Ajax), **Macari** (Celtic), **Takaci** (Standard Liège) și **Dunai** (Ujpest Dozsa), fiecare cu cîte 5 goluri la activ.

● În urma unui recent sondaj făcut printre spectatorii englezi, s-a stabilit că, pentru sezonul următor, în campionatul Angliei se pronostichează victoria lui Leeds. Alte „posibile", în ordine: F.C. Liverpool, Manchester City, Arsenal, Derby County.

● „Cupa U.E.F.A." i-a adus lui Wolverhampton, finalista competiției cîștigată de Tottenham, 97 452 lire sterline. Datorită acestei sume, „lupii" au încheiat sezonul 1971—1972 cu un beneficiu de 68 084 de lire sterline.

● A.S. Roma, echipa lui **Helenio Herrera**, va disputa două partide în compania campioanei Etiopiei, echipa Asmara. Primul joc va avea loc în octombrie la Roma, iar al doilea ceva mai tîrziu, la Addis Abeba.

● 101.000 spectatori au asistat, recent, în Rio de Janeiro, pe faimosul stadion Maracana, la ultimul joc al campionatului carioca: Flamengo — Fluminense 0—0. Grație golaverajului superior, Fluminense a cucerit titlul. Pe locul secund, Vasco da Gama (2—1 cu Botafogo). În campionatul de la Sao Paulo, lider rămîne Palmeiras. Santos, echipa lui Pele, este departe de lider. În ultimul meci din campionat a pierdut cu 2—0 în fața lui F.C. Sao Paulo.

● Campionatul de tineret-rezerve al URSS este deosebit de puternic și în fruntea clasamentului se află, la egalitate cu „CSKA" Moscova echipa secundă a clubului **Zarea** Vorosilovgrad.

Pămîntul văzut de pe lună...

(Desen de B. Vahcianian apărut în „Literaturnaia Gazeta")

FOTBAL

REDACȚIA ȘI ADMINISTRAȚIA
str. V. Conta nr. 16, etajul V, București, sectorul I, telefoane 11.10.05 (centrala), 12.95.96

Prezentarea artistică: **Liviu BOBOCEA**
Prezentarea grafică: **Alexandru MUSCA**

VEȘTI DE LA ADVERSARII NOȘTRI DIN CUPELE EUROPENE

● CORESPONDENȚE DIN SOFIA, STOCKHOLM ȘI LUXEMBURG

PROGRAMUL JOCURILOR DE CAMPIONAT ALE ECHIPEI LEVSKI SPARTAK DIN SOFIA

Campionatul primei divizii din Bulgaria va începe la 19 august, cu o zi înainte, deci, de inaugurarea campionatului român. La această dată, **Levski Spartak Sofia**, adversara Universității Cluj în Cupa U.E.F.A., va juca în deplasare cu **Liskov**. În continuare, echipa sofiotă, de mai multe ori campioană a Bulgariei, va susține succesiv meciuri cu : **Lokomotiv Sofia** la 26.VIII — acasă, **Trakia Plovdiv** la 2.IX — deplasare, **Cerno More Varna** la 9.IX — acasă, **T.S.K.A.**, la 17 IX — acasă, și cu Spartak la 23.IX — acasă. **(N.R. Deci, un observator al clujenilor ar putea urmări pe Levski Spartak la unul sau două din aceste jocuri de campionat, înaintea partidelor din Cupa U.E.F.A. de la 13 și 27 septembrie).**

În ce privește lotul de jucători, care și-au început pregătirile, el n-a suferit prea multe modificări. El s-a întărit prin transferarea a doi jucători : **Staikov** și **Boncev** de la JSK Spartak, jucători care s-au alăturat lui **Mihailov, Kamenski — Gaidarski, Bogdanov, Jecev, Todorov, Aladjov — Ivkov, I. Stoianov — Mitkov, Veselinov, Pavlov, Tvetkov, Haralambiev, Panov** și **Arsov**. Fundașul central **Jecev**, unul din cei mai buni din Bulgaria, s-a clasat al doilea, după **Apostolov** (Trakia) în clasamentul alcătuit pe baza stelelor acordate de ziarul „Naroden sport" (a totalizat 31 față de cele 32 ale lui Apostolov), iar **I. Stoianov** pe locul 4 cu 30 stele.

În fotografie, echipa sofiotă Levski-Spartak

LANDSKRONA BOYS — EINTRACHT BRAUNSCHWEIG 3-0!

Câștigătoarea „Cupei Suediei" a fost angrenată în această vară fierbinte suedeză (neobișnuită în țările scandinave) în „Cupa Inter-Toto". După ce a învins în deplasare formația daneză Vejle cu 2—1, duminică, în „Cupa Inter-Toto", ea a dispus cu categoricul scor de 3—0 de cunoscuta echipă vest-germană Eintracht Braunschweig. Golurile au fost marcate de **Toini Gustafsson, Lindström** și **Sony Johansson**. Dacă Landskrona va reuși în meciul retur de la Braunschweig un scor egal sau va fi învinsă la limită, formația suedeză are șanse să câștige primul loc în grupa în care a participat. Firește, această performanță nu este ușor de realizat, deoarece duminică este programată întîlnirea dintre reprezentativele Suediei și U.R.S.S. La acest meci va fi selecționat probabil și căpitanul echipei Landskrona, internaționalul **Kronquist**. Clubul Landskrona a cerut federației suedeze să renunțe la selecționarea fundașului lor central, având în vedere importanța meciului cu Braunschweig.

I. F. K. NORRKÖPING ÎNVINGĂTOARE ÎN CUPA INTER-TOTO

Și I.F.K. Norrköping a participat în „Cupa Inter-Toto". Fiind în aceeași grupă cu formația elvețiană **Winterthur** și cu **Austria Salzburg**, I.F.K. Norrköping a câștigat locul I la golaveraj. Nu este mai puțin adevărat că în aceste meciuri formația suedeză a jucat fără internaționalii **Kindvall** și **Wendt**. Cei doi înaintași vor juca aproape sigur în meciul de duminică cu reprezentativa U.R.S.S.

În sezonul de toamnă, la I.F.K. Norrköping va activa un nou fotbalist, **Aslund**, care pînă nu de mult a jucat într-o echipă din liga a doua. Antrenorul **Bild** speră ca în returul campionatului (care începe la 24 august) echipa sa să aibă o comportare mai bună și să aspire chiar la titlul de campioană

ARIS BONNAWEG ȘI-A ÎNCEPUT PREGĂTIRILE

În timp ce aproape în toată Europa domnește canicula, în Luxemburg au apărut primele semne ale toamnei. Temperatura a scăzut brusc, și-au făcut apariția ploile reci, iar vîntul a zmuls din pomi primele frunze îngălbenite. În acest cadru și-au început, cu o deosebită poftă, antrenamentele jucătorii de la **Aris Bonnaweg**. Pînă la 1 august ei au fost în concediu ; unii în Alpi, alții pe plajele însorite ale litoralului iberic sau italian, iar o altă parte — reținuți de treburi profesionale — au rămas acasă. Acum, de marți, ei se află cu toții laolaltă și iau parte la pregătiri, în așteptarea a trei evenimente importante.

Primul este jubileul de 50 de ani al clubului și el va fi sărbătorit la sfîrșitul lunii august. Cu acest prilej va fi organizat un turneu internațional cu participarea cunoscutelor echipe **Borussia Mönchengladbach** și **Standard Liège**. Un punct de atracție în plus : **Piot**, în prezent la **Standard**, luxemburghez de origine, va apăra poarta fostului său club, **Aris**. Al doilea eveniment : campionatul, în jurul căruia s-au purtat lungi discuții dacă să înceapă la 3 septembrie sau mai tîrziu, din cauza Jocurilor Olimpice. Pînă la urmă a rămas data de **3 septembrie**, cînd **Aris va juca acasă cu Avenir Beggen ; la 10 septembrie va întîlni tot pe teren propriu pe Juenesse d'Esch**. În fine, al treilea : Cupa campionilor europeni, în care joacă cu **F. C. Argeș** Pitești. **Aris a propus să dispute ambele meciuri la Pitești, dar neajungîndu-se la un acord, programarea a rămas cea inițială : 13 septembrie la Luxemburg, 27 septembrie la Pitești**, cînd **Aris** speră să aibă o comportare onorabilă.

PREZENTĂM VIITORI OASPEȚI

SELECȚIONATA GHANEI

PENTRU A TREIA OARĂ FINALISTĂ OLIMPICĂ

Între 9 și 20 august, selecționata olimpică a Ghanei, finalistă a turneului de la München, va întreprinde un turneu în țara noastră, susținînd mai multe partide prietenești cu scopul de a se pregăti în vederea J.O. Prin amabilitatea unui fost student ghanez care a urmat cursurile I.E.F.S. din București și care acum se află la specializare, **Al Hassan**, am intrat în posesia cîtorva date interesante în legătură cu apropiații noștri oaspeți.

Selecționata Ghanei este pentru a treia oară finalistă olimpică : a participat la turneele de la Tokio (unde a jucat și cu echipa României, de care a fost învinsă cu 4—2), Ciudad de Mexico și acum la München. Calificarea pentru turneul final a obținut-o jucînd cu Liberia (1—0 și 2—1), Togo (2—0 și 1—1), Camerun (3—0 și 0—0) și Senegal (1—0 și 0—2). În Cupa Africii a cucerit de două ori titlul, de două ori medaliile de argint.

În turneul din România (sosirea sa este anunțată pentru data de 7 august), selecționata ghaneză va deplasa următorii jucători : **Essel Mensah, Sani Abdullai** și **Kingston Lampteg** — portari ; **Sam Amatafio, Boye Edward, Akuette Amah** și **Oliver Aguah** — fundași ; **Sunday Ibrahim, John Eshun** (căpitanul echipei), **Ghartey Joe** și **Alex Mingle** — mijlocași ; **Foli Robert, Abukari Cariba, Law Sam, Kwasu Owusu, Sam J. K., Esumeng, Jones Atukwefio** și **Malik Gabir** — înaintași. Dintre aceștia, **Sunday** și **Oliver Aguah** au jucat recent în selecționata Africii ; primul a fost desemnat cel mai bun jucător african pe anul 1971.

Lotul este însoțit de **Ben Kwofi**, antrenor federal, și **C. K. Gjamfi**, antrenorul național, **Gjamfi** a îndeplinit funcția de antrenor al selecționatei Africii care a participat la recenta Mini-Cupa Mondială din Brazilia

DIN FOTBALUL INTERNAȚIONAL

● **NOI REGULI DISCIPLINARE** vor intra în vigoare în Anglia începînd cu campionatul 1972/73, pentru combaterea actelor nesportive. **Fiecare jucător care va comite abateri va fi penalizat cu 1 pînă la 4 puncte și cel care va totaliza 12 puncte „rele", va fi suspendat automat pe două etape.** Penalizarea cu puncte se va face în raport cu gravitatea abaterii ; cu un punct cel care va intra pe teren fără permisiunea arbitrului, cu 4 jocul periculos etc.

● **LISTA ARBITRILOR ITALIENI INTERNAȚIONALI**, comunicată la F.I.F.A. pentru sezonul 1972/73 : **1. Concetto Lo Bello ; 2. A. Angonese ; 3. F. Francescone ; 4. S. Gonella ; 5. F. Monti ; 6. F. Pieroni ; 7. P. Toselli.**

● **ZILELE TRECUTE A AVUT LOC PREMIERA** filmului „La Marcha" (Marșul), cu care vestitul **Pele** debutează ca actor de cinema. La premieră, care a avut loc la Rio, a fost prezentă întreaga echipă a clubului F.C. Santos. În acest film, **Pele** joacă rolul unui sclav negru care ia apărarea tovarășilor săi de robie.

● **SORMANI LA FIORENTINA.** Din Rio, cunoscutul jucător **Sormani** a trimis clubului din Florența o telegramă cu următorul text : **„Voios, fericit și onorat"** pentru că a fost transferat. **Sormani** a anunțat că se va prezenta la noul club la 3 august.

● **DISPUTA IUGOSLAVO-SPANIOLĂ.** Federația iugoslavă a comunicat forului spaniol că refuză ca reprezentativa Iugoslaviei să joace cu Spania, în preliminariile C.M., pe stadionul „Insular" din Las Palmas (Insulele Canare). Motivul : Insulele Canare fac parte, geograficește vorbind, de zona africană, deci jucătorii iugoslavi ar fi obligați la o schimbare bruscă de climă, cu care nu sînt obișnuiți. Și apoi, cele două echipe fac parte din „zona europeană" a preliminariilor și nu din cea africană... În replică, președintele federației spaniole, **Perez Paya**, a răspuns că dacă A.C. Torino nu face obiecții ca să dispute meciul cu Las Palmas din Cupa U.E.F.A. pe terenul din Canare, nu vede de ce federația iugoslavă ar refuza acest teren.

CESARE TRENTINI

MODIFICĂRI DE PROGRAM ÎN CUPELE EUROPENE

● Clubul **Bayern München** tratează în prezent cu **Galatasaray Istanbul** pentru schimbarea locului de disputare a primului meci din Cupa campionilor programat la München, pe stadionul olimpic. Ori, la 13 septembrie stadionul nu va putea fi pus la punct pentru fotbal, deoarece se află la 3 zile de la încheierea Jocurilor Olimpice. **Bayern** a propus ca primul meci să aibă loc la Istanbul, la 13 septembrie, iar al doilea la München, la 27 septembrie. Se așteaptă răspunsul clubului turc.

● **Liverpool** și **Eintracht Frankfurt am Main** au căzut de acord ca meciurile dintre ele din Cupa U.E.F.A. să se dispute la 12 septembrie la Liverpool și la 26 septembrie la Frankfurt am Main.

● **A. C. Milan** a propus clubului luxemburghez **Red Boys Differdange** ca jocul tur din Cupa cupelor să aibă loc la 6, 7 sau 12 septembrie și nu la 13, dar Red Boys Differdange n-a fost de acord. Urmează să decidă comisia de organizare a Cupei din cadrul U.E.FA.. Jocul retur se va disputa la data fixată de U.E.F.A., adică la 27 septembrie.

AGENDA INTERNAȚIONALĂ A LUNII AUGUST

Deși în plină vară, călduroasă, în această lună sînt programate mai multe întîlniri internaționale ca de obicei. Sînt jocuri în cadrul preliminariilor C.M. (ediția 1974) și Turneul Olimpic, care începe la München și alte orașe din R. F. a Germaniei. Iată programul lunii august :

3 august : Norvegia — Islanda (C. M. gr. a 3-a europeană)

5 august : Nigeria — Congo (C. M. gr. a 9-a africană).

6 august : Suedia — U.R.S.S. — meci amical.

7 august : Islanda — Norvegia (C. M. gr. a 3-a europeană).

15 august : Congo — Nigeria (C. M. gr. a 9-a africană).

20 august : Polonia — U.R.S.S. — meci amical.

20 august : Canada — S. U. A. (C.M. gr. 1 America de Nord).

24 august : Canada — Mexic (C.M. gr. 1. America de Nord).

27 august : Începe turneul final al J. O.

30 august : S.U.A. — Canada (C.M. gr. 1 America de Nord).

PRONOSPORT

Pronosticurile noastre la concursul nr. 32 din 6 august 1972 :

1. Poiana—Victoria Florești	1
2. Prahova Pl.—Metalul Plopeni	x 2
3. Carpați Sinaia—Caraimanul	1
4. U.M. Tim.—C.F.R. Tim.	2
5. Vulturii Lugoj—Prog. Tim.	1
6. Vitrometan—C.F.R. Sighiș.	1 x 2
7. U.P.A. Sibiu—Gaz metan	x 2
8. Metalul C.M.—C.S.M. Sibiu	1 2
9. Someșul S.M.—Topitorul B.M.	1
10. Minerul B.M.—Olimpia S.M.	1
11. Dermata—Arieșul Turda	1 x
12. Tractorul Bv.—Chimia Făg.	1
13. Torpedo Zărnești—Carpați Bv.	1

Redacția și administrația : str. Vasile Conta nr. 16, București. Tiparul : I. P. Informația, str. Brezoianu nr. 23—25, București.

PROLETARI DIN TOATE ȚĂRILE, UNIȚI-VĂ!

FOTBAL

REVISTĂ SĂPTĂMÎNALĂ
ANUL VII
324
MIERCURI
9 AUGUST 1972
12 PAGINI
2 LEI

UN PROMIȚĂTOR SUCCES AL JUNIORILOR NOȘTRI

ROMÂNIA A CÎȘTIGAT PENTRU A DOUA OARĂ „TURNEUL PRIETENIA"

După victoria selecționatei noastre studențești în Campionatul european universitar, iată că și reprezentativa de juniori ne aduce o satisfacție : primul loc în turneul internațional încheiat duminică la Timișoara. În fotografie, un aspect din finala cu Bulgaria (1—0 pentru juniorii români) : portarul și căpitanul echipei noastre, Ciurea, respinge viguros un atac
Foto : L. ADORJAN

AU MAI RĂMAS 11 ZILE PÎNĂ LA ÎNCEPEREA UNEI NOI EDIȚII A CAMPIONATULUI NAȚIONAL

REPORTAJE DE LA

F. C. ARGEȘ, RAPID, „U" CRAIOVA ȘI C.F.R. CLUJ

● LA RUBRICA „INTERVIUL SĂPTĂMÎNII", SECRETARUL GENERAL AL F.R.F., FLOREA TĂNĂSESCU ● CONCESII FĂRĂ FOLOS PENTRU FOTBALUL NOSTRU ● O PAGINĂ DE ARTICOLE TEHNICE ● REPORTAJ ILUSTRAT DE LA SĂRBĂTORIREA LUI F. C. ARGEȘ DE CĂTRE SUPORTERII SĂI ● LA „INTIMITĂȚILE GAZONULUI", ARBITRUL CORNEL NIȚESCU, ANTRENORUL MIHAI JIJIC ȘI PROF. MIRCEA RĂDULESCU

ÎN PAGINILE EXTERNE

FOTBALUL EUROPEAN VĂZUT DIN AMERICA DE SUD

●

MĂSURI ORGANIZATORICE ÎN FOTBALUL IUGOSLAV

●

CUM SE PREGĂTESC VIITORII NOȘTRI ADVERSARI, ECHIPELE AUSTRIEI ȘI FINLANDEI

În cadrul unei frumoase sărbătoriri a cîștigării de către F. C. Argeș a titlului de echipă campioană pe 1971—72, au avut loc duminică, la Pitești, o serie de acțiuni care s-au bucurat de un real succes. Printre acestea, înmînarea tricourilor și medaliilor de campioni. În această fotografie, F. C. Argeș în primele sale tricouri cu bandă tricoloră
Foto : S. BAKCSI

INTERVIUL SĂPTĂMÎNII

Acum, în preajma începerii noului campionat de fotbal, reporterul „Interviului Săptămînii" nu mai poposește, pe gazonul unei arene, pentru a sta de vorbă cu un fotbalist în trening, și nici măcar în camera plină cu fotografii și albume a unei foste mari vedete, ci deschide, firesc, ușa unui birou. Interviul de astăzi va fi, deci, mai puțin dramatic, mai puțin liric. Va fi un interviu ponderat, așa cum este de altfel secretarul general al F.R.F., Florea Tănăsescu, acest fost fotbalist care a reușit să se desprindă de modul de a gîndi al fotbalistului și, în egală măsură, a reușit să nu se mai închine fotografiilor îngălbenite de vreme, fotografiilor care nasc deseori o aureolă exagerată.

Florea TĂNĂSESCU
SECRETAR GENERAL AL F.R.F.

„AM REUȘIT SĂ PĂTRUNDEM ÎN LUMEA MARE A FOTBALULUI. TREBUIE SĂ NE MENȚINEM!"

— Să vorbim despre campionatul care a trecut. Despre momentul lui calitativ. Aș vrea să vă amintesc că o serie de antrenori s-au referit la calitatea mai slabă a fotbalului practicat în campionatul 1971—72. Ce părere aveți în legătură cu asta?

— Un răspuns net în direcția asta îmi face impresia unei exagerări. Desigur am fi așteptat mai mult, dar... Un singur om, dacă răspunde **da** sau **nu**, lasă o foarte mare arie de probleme neacoperită. A judeca un campionat prin prisma unui joc văzut, din întîmplare, la televizor, sau prin prisma unui alt joc unde te-a purtat hazardul delegării este un act de temeritate pe care nu mi-o permit. Eu mi-aș permite să judec lucrurile mai la general. Aș spune, de pildă, fără să mă refer strict la campionatul recent încheiat, că jucătorii noștri au reușit, în sfîrșit, să se dezbare de șablonul posturilor fixe, șablon la care mariile echipe de club europene au renunțat cam de multișor. Un al doilea aspect pe care nu pot să-l trec cu vederea este acela că, față de o perioadă binecunoscută, de acum 7—8 ani, **numărul de jocuri ale echipelor noastre a crescut simțitor.** Cu ani în urmă, cînd campionatul nostru avea doar 14 echipe, jucătorii români totalizau aproximativ 30 de jocuri pe an. Astăzi, o dată cu creșterea numărului de echipe și, în general, cu îmbogățirea programului, **s-a ajuns, mai ales pentru fotbaliștii din echipa națională, la un număr de aproape 60 de meciuri,** ceea ce nu ne mai face să privim programul de jocuri al lui Pele, de pildă, ca pe un program al unui jucător din Marte sau Venus. O a treia problemă la care aș vrea să mă refer este a **echilibrării valorice a echipelor noastre.** Mulți văd în asta o coborîre a nivelului de joc al fostelor echipe de valoare, care erau în general Dinamo și Steaua. Eu judec mai... aritmetic. Cu ani în urmă, Dinamo și Steaua jucau, să zicem, de nota 8. In schimb, următoarele 8 echipe jucau de nota 5. Astăzi, cred că primele 10 echipe joacă de nota 7. De pe acest plafon cîștigat trebuie să creăm din nou 4—5 echipe de elită. Aceasta este dialectica normală a fotbalului. Și acesta este motivul pentru care cred că echilibrarea celor 10 echipe către nota 7 este un factor de progres. De progres minim, dacă vreți, dar, în orice caz, de progres.

— Cum îi priviți pe jucătorii noștri, prin prisma altor jucători europeni?

— Rămîn la părerea că jucătorii noștri nu sînt de loc mai puțin tehnici decît masa jucătorilor europeni de valoare. Din păcate, această tehnicitate nu are dinamismul necesar. Asta e o problemă mai profundă, cu rădăcini multiple în pregătirea fizică a copiilor și juniorilor și mai ales în legătură cu timpul liber al copiilor și juniorilor noștri, care, oricum am întoarce-o, este mai limitat decît cel al urmașilor lui Cruyff sau Gerd Müller, care visează încă din copilărie să încerce marea cu degetul la această bursă cu unele satisfacții, dar și cu multe nereușite care este fotbalul mare. Eu aș putea să mă duc oricînd în Europa la orice festival al tehnicii cu jucători ca Dobrin, Dumitrache, Dumitriu II, Aelenei, Ion Ion, zis „Ozonel" și mulți alții, dar, trebuie să recunosc că jocul de fotbal nu este un festival tehnic, ci o treabă mult mai realistă.

— Aș vrea să vă întreb dacă se constată un flux sau reflux în practicarea fotbalului de către copii.

— Cred că am putea vorbi mai curînd de un flux. În primul rînd, fotbalul a reapărut cu drepturi legitime în școală, ceea ce nu era cazul cu ani în urmă, cînd victoriile mult mai rapide obținute de un copil în handbal sau în volei ajunseseră practic, prin „grija" unor profesori de educație fizică expeditivi, să elimine fotbalul din școală. Astăzi fotbalul a reintrat în drepturi. Bineînțeles că va trebui să așteptăm un timp pentru a recupera anii pierduți.

— Ce părere aveți despre antrenorii noștri?

— Meseria asta este o meserie de curaj. În meseria asta nu poți să faci nimic doar invocînd niște situații dificile. Iată, de pildă, răsfoind mai zilele trecute o listă cu antrenorii care s-au autoeliminat din lipsă de practică, am ajuns să formez o adevărată echipă națională de valoare. Dacă ești curios, pot să ți-o alcătuiesc: David — Ionescu Crum, Urecheatu, — Vintilă, Rășinaru, Constantinescu-Grecu — Bindea, Covaci, Spielman, Beke, Căpușan... Repet, e o meserie grea, în care nu poți face față doar cu empirismul tău strălucitor. Cred, însă, că în ultima vreme se conturează un nucleu de antrenori mai tineri, sensibili la însușirea a tot ceea ce este nou în fotbal, un grup de antrenori care nu par dispuși să valorifice doar experiența lor personală. Mă gîndesc la Onisie, la Bone, la Proca, la Coidum, la Cernăianu, la mai tinerii Macri și Motroc... Tot în legătură cu antrenorii, aș vrea să spun că s-a făcut ceva în legătură cu stabilitatea lor. Astăzi, aș vrea să știi, că în 80 la sută din cazuri, orice reziliere de contract se datorează mai mult antrenorului decît clubului... Aș vrea să mai adaug că în timp ce acum 6—7 ani aveam vreo 20 de antrenori cu norma întreagă, astăzi există aproximativ 250 de antrenori cu o asemenea normă. Abia acum se poate vorbi, cred eu, de construirea unui corp de tehnicieni. Și, totuși, multe ar mai trebui făcute în direcția asta.

— Cum vedeți, dacă vedeți, îmbunătățirea regimului de transferare a jucătorilor?

— S-a vorbit despre o „ameliorare" a acestui regim de transferări prin acordarea dreptului absolut pentru o echipă de categorie superioară de a lua orice jucător de la o echipă mai mică, fără dezlegare. Mie mi se pare exagerat să se vorbească despre o ameliorare în acest caz. **Baza transferărilor rămîne dezlegarea.** O dezlegare care nu e de loc rigidă. Cele șase luni de carantină mi se par foarte firești, ele reușind să aducă în dese cazuri măcar mici compensații echipelor care reușesc să crească și să... piardă jucători de talent. Principiul dezlegării a îmbunătățit sistemul tratativelor între cluburi. Pînă și senzaționalul transfer al lui Dumitru a devenit, cred, echitabil prin cedarea celor trei jucători către Rapid. Au fost perioade cînd un jucător putea fi obținut fără nici o compensație. Cred că principiul dezlegărilor în condițiile actuale este cel mai adecvat cu putință. În fond, în transferul către Steaua, cuvîntul hotărîtor l-a avut Dumitru. Dacă n-ar fi vrut, nu s-ar fi dus.

— Cum stăm cu conducerile secțiilor de fotbal?

— Constat că unele cluburi încearcă să-și profesionalizeze conducătorii de secții. Dinamo îl are pe Ene, Rapid îl are pe Greavu, la Farul a apărut Tilvescu, la Sportul a venit, de curînd, un alt fotbalist, Banciu... Din păcate, vreo 9 sau 10 echipe de Divizia A nu au profesioniști **salariați** în conducerea cluburilor, iar acest lucru contează enorm în munca unei echipe. Să sperăm, însă, că procentajul anilor viitori se va îmbunătăți.

— Ce părere aveți despre baza materială a echipelor noastre în prima divizie?

— Ceva s-a făcut. Partea mai proastă e că echipele cu terenuri spectaculoase, ca de pildă Clujul, Craiova, Rapidul, se limitează la acea suprafață gazonată. Terenurile de lucru, terenurile — atelier pentru toate eșaloanele lipsesc aproape cu desăvîrșire. Din acest punct de vedere nu ne putem compara cu marile cluburi europene, care asigură în primul rînd baza materială a tuturor eșaloanelor.

— Cum vedeți perspectivele echipei naționale?

— Echipa națională din ultimii patru ani a făcut mult pentru fotbalul nostru. Ea a reușit să ne ridice în ochii Europei. Asta este în afară de orice îndoială. Acum e important să întărim aceste poziții nu prea stabile. Va fi nevoie de lărgirea lotului. Contăm și pe înverșunarea cu care „senatorii" ultimilor patru ani își vor apăra pozițiile. Din această dispută s-ar putea naște o echipă cu mai multă vigoare și cu un joc mai modern. În orice caz, datoria elitei de astăzi e să ducă echipa națională la München. Ar fi o consolidare de poziții care ar putea crea un nou stimulent pentru viitorul fotbalului nostru... Pînă atunci, însă, să facem totul pentru ca apropiatul campionat să fie mai bun decît cel care a trecut.

Ioan CHIRILA

PRIM PLAN

ȚARĂLUNGĂ

„Cariera" lui Țarălungă este un adevărat slalom, cu opriri, căzături și noi plecări spre necunoscut.

Acest fecioraș din Manasia ajunge fotbalist în primăvara lui '61, la Carpați Sinaia. Talentul nu-i lipsește. Dovadă? Intră în echipa națională de juniori, iar apoi, în august 1962, rezistă „sitei" destul de fine care a născut echipa Viitorul.

Prin dispariția Viitorului, Țarălungă revine la Sinaia. Popasul e, însă, de scurtă durată. Așa se face că el descinde cu valijoara sa de lemn la Tg. Mureș, pentru a îmbrăca tricoul Mureșului. Și aici, „Teo" cel isteț produce impresie. Alergarea lui necontrolată are ceva din tumultul sprinturilor lui George Best. Cei de la Steaua încep să-și facă iluzii. În numai un an, Țarălungă îmbracă tricoul roș-albastru. Dar focul de paie va dura puțin. Steaua renunță foarte repede la fostul extrem al naționalei de juniori. În septembrie '65, „Teo"... retrogradează la Progresul. Aici, la Progresul, în porcul cu platani, începe a doua viață a feciorașului din Manasia. Cu alte cuvinte, începe boema. Stă în aceeași cameră cu simpaticul său coleg Liviu Colceriu. Dan Spătaru este prietenul lor. Trio-ul devine celebru. În camera lor se cîntă mereu. Mai e și Mățoaonu, care plînge la trompetă, rezemat, ca într-un film celebru, de pervazul ferestrei. Viața feciorașului din Manasia devine o veritabilă **dolce vita** română. Desigur că Țarălungă nu poate să facă abstracție de faptul că este fotbalist, dar cîntecul îl solicită prea mult. El

mai știe să alerge, să fenteze, să marcheze uneori, dar cursele lui sînt tot mai sterile, iar talentul se depărtează tot mai mult în trecut. „Teo" este, ca întotdeauna, copilul răsfățat al Parcului, face ce vrea, părăsește antrenamentul pentru că n-a primit o pasă oportună, dar capătă tot mai mult alura unui jucător bătrîn.

Și iată, deodată, Țarălungă se plictisește de **dolce vita.** El ia hotărîrea curajoasă de a părăsi seducătorul parc cu platani. În martie 1970, „Teo" semnează pentru Universitatea Craiova, riscînd carantina de un an. Fostul extrem al naționalei de juniori acceptă să joace în anonimatul echipei de tineret a oltenilor.

La 14 noiembrie 1970, joacă primul meci oficial la Craiova, prin reducerea carantinei.

...L-am văzut recent la Constanța, în jocurile campionatului european universitar. Pentru toată lumea, „Teo" Țarălungă a fost o mare revelație. Nu-mi rămîne decît să închei cu o vorbă a lui Angelo Niculescu, la masa presei de pe stadionul Farului: **„Țarălungă mi se pare cel mai bun înaintaș al studenților noștri, amintindu-mi tot mai mult de Pîrcălab".**

Țarălungă — aproape de necrezut! — are doar 27 de ani...

I. Ch.

ÎN ÎNTÎMPINAREA ZILEI DE 23 AUGUST

ŞI A CELEI DE A 25-a ANIVERSĂRI A REPUBLICII

NOI PAŞI VIGUROŞI SPRE REALIZAREA CINCINALULUI ÎNAINTE DE TERMEN

Simţim tot mai mult apropierea lui 23 August, marea noastră sărbătoare naţională, prin respiraţia fierbinte a muncii şi puternicul avînt creator care caracterizează întreaga activitate a poporului român.

Naţiunea întîmpină Ziua eliberării şi pătrarul de veac de la proclamarea Republicii sub semnul lucrărilor Conferinţei Naţionale a partidului din 19—21 iulie 1972, eveniment, de asemenea, cu pecete de epocă şi cu greutatea pietrei de hotar în istoria României.

Conferinţa a trasat, după cum se ştie, un amplu program de dezvoltare multilaterală a patriei, a elaborat documente de o uriaşă valoare teoretică şi practică, în frunte cu Raportul prezentat de către tovarăşul NICOLAE CEAUŞESCU, inestimabil prin bogăţia sa de idei, prin ţinuta lui ştiinţifică, marxist-leninistă, prin caracterul său realist şi lucid, prin înaltul său umanism.

Conferinţa Naţională, emanaţia inteligenţei, gîndirii şi voinţei colective a întregii noastre clase muncitoare, a determinat în mod precis faptul că există toate posibilităţile pentru un progres economico-social rapid al României, capabil să poarte ţara noastră pe noi culmi de progres şi civilizaţie, prin înfăptuirea societăţii socialiste multilateral dezvoltate.

Documentele Conferinţei Naţionale, rezoluţiile parafate într-o vibrantă şi grăitoare unanimitate la marele forum al comuniştilor români, proiectele noilor legi aflate, în aceste zile, în dezbaterea opiniei publice, au avut darul să catalizeze eforturile întregului nostru popor într-o unică şi fermă hotărire, aceea de a îndeplini grabnic şi în cele mai bune condiţiuni vastul program expus cu claritate de către secretarul general al partidului.

De pe întreg cuprinsul patriei sosesc necontenit veşti care atestă că ideile de mare generozitate ale Conferinţei prind contur, devin faptă. Colectivele de muncitori, ingineri, tehnicieni din mari combinate industriale, uzine, fabrici, întreprinderi de transport, şantiere de construcţii, institute de cercetări, de pe ogoare, au reevaluat şi au redimensionat posibilităţile materiale şi umane, de care dispun, au analizat cu înaltă responsabilitate comunistă şi civică sarcinile ce şi le-au planificat, au descoperit resurse noi, neutilizate încă, pe baza cărora să le poată depăşi în mod considerabil.

CINCINALUL — ÎN PATRU ANI ŞI JUMĂTATE !, expresia spiritului patriotic care caracterizează clasa noastră muncitoare, s-a transformat într-un crez şi în certitudine.

Cifrele primei luni a noului semestru al anului (după ce primul a fost îndeplinit cu depăşiri considerabile) atestă din plin acest lucru. Hărnicia şi talentul clasei noastre muncitoare, dăruirea şi avîntul ei, organizarea superioară a producţiei, bătălia energică pentru economii de materie primă şi de utilaje, au smuls timpului multe zile, oamenii luînd-o înaintea calendarului. Din toate judeţele ţării s-a raportat că pe luna iulie, planul la producţie-marfă a fost depăşit în medie cu 9 şi 4 zile.

Sub semnul acestei efervescenţe generale, poporul nostru l-a sărbătorit duminică 6 august pe marinarii şi minerii patriei. Anul acesta ei şi-au oniversat împreună ziua lor. O coincidenţă cu rezonanţe simbolice, pentru că timp de multe decenii navele străbăteau mările şi oceanele lumii, arzînd în cuptoarele maşinilor cărbunele scos din adîncurile pămîntului de mineri. Şi chiar dacă astăzi, modernele traulere şi cargouri româneşti nu mai folosesc acest combustibil, trăsătura de unire rămîne vie şi emoţionantă între aceste două detaşamente de frunte ale clasei noastre muncitoare.

AGENDA POLITICĂ A SĂPTĂMÎNII

CONCESII FĂRĂ FOLOS PENTRU FOTBALUL NOSTRU

Alături de succesele pe plan competiţional, de paşii înainte făcuţi de fotbalul nostru în arena internaţională (mai cu seamă prin reprezentativa A), înregistrăm cu satisfacţie de mai mulţi ani şi eforturile care se fac pentru ca şi celelalte sectoare din viaţa celui mai răspîndit sport de la noi să menţină ritmul eşalonului de performanţă. Atîtea şi atîtea iniţiative privind fortificarea fotbalului de masă, cu precădere al fotbalului celor mici sau tineri, au contribuit la o vizibilă creştere a fundamentului cantitativ care — avem toată încrederea — îşi va arăta progresul în scurtă vreme. De asemenea, pe planul organizatoric — un sector cu nimic mai puţin important decît celelalte — n-au lipsit acţiunile menite să perfecţioneze munca, să aducă fotbalul nostru pe acelaşi plan de dezvoltare cu cel din ţările consacrate. Ceea ce, de asemenea, trebuie să recunoaştem, nu reprezintă o treabă uşoară, dat fiind ritmul foarte susţinut cu care întreg angrenajul fotbalistic internaţional înaintează în aceşti ani. Vom enumera cîteva dintre problemele acute, vitale, asupra cărora F.R.F. şi-a aplecat atenţia : *punerea programului nostru internaţional la acelaşi numitor cu agenda modernă a soccerului ; intensificarea schimburilor de informaţii, participări la cursuri de perfecţionare ; vizite de informare ; schimburi de tehnicieni ; intensificarea prezenţelor şi contribuţiilor româneşti la dirijarea internaţională a fotbalului* (F.I.F.A., U.E.F.A.). Aceasta ca să pomenim activitatea externă.

Pe plan intern am notat străduinţele pentru *îmbunătăţirea funcţionării organelor federale şi, mai departe, ale corespondentelor lor pe plan judeţean şi orăşenesc ; intransigenţă sporită şi grijă pentru principialitate în relaţiile dintre toţi factorii vieţii fotbalistice ca şi în direcţia atmosferei competiţionale ; încercări pentru disciplinarea prezenţelor la loturile reprezentative şi, legat de aceasta, mai multă grijă pentru punerea de acord, într-un mod reciproc avantajos, a intereselor loturilor reprezentative cu cele ale cluburilor.*

Am efectuat această sumară trecere în revistă pentru că ea demonstrează, cum spuneam, eforturile pe mai multe planuri spre fortificarea activităţii fotbalului nostru. Tocmai de aceea credem că defecţiunile care apar, şi mai ales concesiile cu care ne-am întîlnit în ultimul timp capătă, pe fondul bunelor realizări, nu numai dimensiuni mult mai mari decît în anii trecuţi, ci — ceea ce ni se pare mai grav — anulează multe dintre succesele înregistrate.

Efectiv, este vorba de :

1. — *nesocotirea hotărîrii F.R.F. luată în urma evoluţiei slabe a echipei olimpice în meciul cu Danemarca de la Bucureşti ;*

2. — *aplicarea capricioasă, discontinuă, a acelei hotărîri privind împărţirea antrenorilor în grupe valorice, determinate de anii de activitate şi de gradul de capacitate ;*

3. — *alcătuirea empirică a schemelor competiţiilor de performanţă, situaţie cu atît mai regretabilă cu cît în toate celelalte probleme s-au făcut serioşi şi lăudabili paşi înainte pentru modernizare ;*

4. — *un semnal de alarmă foarte trist privind echipa naţională, dat de prima... tentativă de a aduna lotul A.*

Învăţîndu-se din situaţii anterioare regretabile care nesocoteau abaterile disciplinare interne cînd era vorba de o competiţie internaţională, F.R.F. a hotărît ca acestea să opereze pentru întreaga activitate a jucătorilor sau echipelor şi, astfel, sancţiunile au căpătat cu adevărat un efect moralizator. Un exemplu destul de recent l-a constituit scoaterea internaţionalului *Boc* (Rapid) din lotul pentru meciul cu Italia, dată fiind suspendarea dictată în săptămîna întîlnirii de comisia de disciplină, pentru o abatere din activitatea internă. Oricît de dureroasă era decizia, ţinînd cont de jucătorul pe care îl avea ca subiect, nu am putut decît să salutăm fermitatea forului nostru de specialitate care înţelegea să treacă chiar peste necesităţile echipei naţionale. Dar, iată, destul de repede după aceea, aveam să constatăm că F.R.F. a devenit — subit — concesivă. Pentru că ea a admis participarea a doi jucători, în speţă *Simionaş* şi *Marcu*, la o competiţie oficială — disputată sub egida F.I.S.U. şi U.E.F.A. —, într-un lot reprezentativ deci, deşi erau sancţionaţi cu *„interdicţia de a mai face parte din vreun lot reprezentativ în tot cursul anului 1972..."* (v. hotărîrea F.R.F. publicată în ziarul „Sportul" din 1 iunie 1972). Dar s-a uitat, parcă, de această sentinţă şi atît jucătorul Politehnicii Iaşi, cît şi acela al Universităţii Craiova au fost validaţi pentru lotul reprezentativ studenţesc al României. Cum rămîne atunci cu situaţia celorlalţi jucători ai pedepsitei echipe olimpice (Ghiţă, Pop, C. Olteanu, Vlad, Codreanu, Broşovschi, Györfi, Tătaru II) care absolvă pînă la capăt sancţiunea ? Există regimuri diferite de tratament pentru jucători aflaţi în acelaşi grad de culpabilitate ?

- **PAŞI ÎNAINTE CARE TREBUIE APĂRAŢI**
- **SIMIONAŞ ŞI MARCU FAC EXCEPŢIE DE LA SANCŢIUNILE F.R.F. ?**
- **TABELUL ANTRENORILOR, O FICŢIUNE ?**
- **TEHNICA MODERNĂ INTERZISĂ DE LA ALCĂTUIREA PROGRAMELOR CAMPIONATULUI ?**
- **STARTUL „CAMPANIEI WELTMEISTERSCHAFT" S-A LOVIT DE O SURPRINZĂTOARE INDIFERENŢĂ !**

După multe pregătiri, după mai multe corijări, s-a ajuns la un tabel de confirmare a antrenorilor federali şi a celor din grupele A şi B. În fapt, această confirmare a urmărit să precizeze pe acei tehnicieni care au dreptul să antreneze echipe de Divizia A şi B, deci efectiv eşalonul de performanţă al fotbalului nostru. Nu ştim dacă a trecut o lună şi am înregistrat primele încălcări ale acestei dispoziţii federale. Cazul lui *Ion Nunweiller* — căruia, evident, nici nu ne trece prin minte să-i contestăm meritele şi, în acelaşi timp, perspectivele de apreciat tehnician — dovedeşte că cluburile nu prea iau în serios hotărîrile federaţiei. Atunci care mai este rostul operaţiunii efectuată de F.R.F. ?

Nu de ieri de alaltăieri este obiect de discuţie modul cum sînt alcătuite schemele principalelor campionate : A — B — C. Fapt este că actuala modalitate continuă să trezească mai mult sau mai puţin justificate supoziţii din partea cluburilor şi asociaţiilor. Atîta vreme cît nu se va recurge la tragerea la sorţi a numerelor de pe tabelul programărilor şi, mai departe, a utilizării unui computer (care să ţină seama de condiţiile specifice acestei programări : *echipe din acelaşi oraş programate alternativ ; programare alternativă echipă de A cu cele de B, din acelaşi oraş ; penechile echipelor bucureştene ; respectarea alternanţei acasă-deplasare* etc.), vom avea mai departe o atmosferă de suspiciune în această problemă care nu este de neglijat. Din păcate, de mai mulţi ani, fiecare început de sezon aduce în discuţie această defecţiune dar n-am înregistrat nici cea mai mică reacţie la F.R.F.

În fine, să amintim despre nereuşita primei convocări a lotului reprezentativ, în fapt startul campaniei **„Weltmeisterschaft 1974"**. Era greu ca ea să poată fi dusă la bun sfîrşit, de vreme ce mai mult de jumătate dintre selecţionabili erau indisponibili din motive obiective : accidentări, prezenţa în campionatul european studenţesc, turnee peste hotare ale formaţiilor de club (cazul lui **Dinu, Ştefan, Anca, Bölöni, Neagu, Dumitru, Dobrin** etc.). Şi atunci, era mult mai nimerit ca reuniunea să fie amînată pentru o perioadă cînd cei convocaţi puteau răspunde la apelul F.R.F. Sîntem convinşi că forul de specialitate a tras concluziile care se impun din această nereuşită.

Eftimie IONESCU
Mircea TUDORAN

CARNETUL SCRIITORULUI | EUGEN BARBU

DILEMĂ

Săptămîna care a trecut a fost marcată de un lucru incredibil în materie de fotbal : jucătorii probabilei naţionale, convocaţi pentru un meci în provincie nu s-au prezentat într-un număr care să întrunească o formaţie completă. Mai pe scurt, în loc de 15, Angelo Niculescu nu a reuşit să adune sub streaşina sa glorioasă decît 10 persoane ! Pur şi simplu ! Geaba telefoane, geaba apeluri la cluburile de unde se recrutează marfa... Sub diferite pretexte, omul cel mai discutat în ultimii ani a fost pus în situaţia de a nu putea alinia o echipă în faţa unui adversar oarecare. Mă gîndesc la lumea strînsă la Oltenita, mă gîndesc la obrazul unora, mă gîndesc de fapt dacă acesta nu este un semn foarte îngrijorător pentru fotbalul nostru, în general.

Eu înţeleg nevoile cluburilor şi-i înţeleg şi mai bine pe antrenorii care **se curăţă** cît ai clipi din ochi **pentru că nu scot rezultate** din pricina daselor convocări la naţionala a celor mai buni jucători de care dispun. Este o problemă, şi încă una serioasă. De nenumărate ori am scris aici şi în altă parte că sînt împotriva convocărilor ce mi se par dăunătoare şi fără vreun rezultat concret. Am mai zis, nu de mult că Nicuşor nu a avut nici o vină că nu a reuşit să-şi dea indicaţiile tactice în prezenţa tuturor celor ce îmbracă tricoul roşu al dinamoviştilor. O avea alte defecte, e cam mediocru, de acord, dar şi aşa zisele **condiţii obiective** explică multe.

Cît priveşte echipa naţională aici ne isbim de lucruri ce ar merita discutate. Sigur că şi antrenorul tricolorilor are dreptul din cînd în cînd să-şi adune „clienţii" la un loc, să vadă cum se leagă jocul celor care vin din mai multe locuri (deşi părerea noastră e că cea mai în formă echipă trebuie totdeauna să afere scheletul **naţionalei** şi că formaţiile alcătuite din mai multe petece, rare ori au dat rezultatele scontate, dar asta-i altă căciulă !. Aşa că, din păcate, cererea tinerii unui **trial**, cum se numea pe vremuri, venită de la antrenorul **naţionalei** nu era deloc o exagerare. Că Angelo e o persoană cumsecade s-a văzut după faptul că el i-a crutat pe cei care au jucat la Constanţa în **Campionatul european universitar**, dar să răspunzi la această bunăvoinţă cu un refuz atît de categoric mi se pare cam mult. Poate şi cluburile au undeva dreptate cruţîndu-şi jucătorii. Sîntem după un an competiţional încărcat, a-l mai chema pe Dumitru ca să-l vezi jucînd pe cine ştie ce teren denivelat ca să-ţi dai seama dacă mai merită un loc în naţională mi se pare inutil. Eu îl înţeleg pe Angelo, el voia să ştie mai ales pe cine contează în apărare, mai voia poate să-şi dea seama ce soluţie găseşte pentru o extremă (deşi noi nu vedem decît soluţia ca Lucescu să joace pe dreapta şi Marcu pe stînga şi să se renunţe la aşa numitele **extreme false**). Mai existau destule întrebări pentru el, dar la drept vorbind e cam devreme pentru a judeca pe jucători. Abia e august, vedetele de abia au reîncălţat bocanci, nu putem să cerem cuiva să fie zmeu din etapa 1-a a campionatului ! O să mi se amintească poate, că meciul cu Austria, e aproape, dar el e un **amical** şi ar mai trebui să renunţăm, la ideea de palmares şi să facem din aceste întîlniri de antrenament, ceea ce sînt ele în realitate : nişte **rodaje** şi nu lucruri de spaimă...

Aşadar, bietul Angelo a fost pus într-o situaţie grea, ridicolă. Să fie de fapt o lipsă de autoritate sau o slăbiciune a Federaţiei ? Unii vorbesc de sancţiuni împotriva cluburilor şi a jucătorilor. Poate asta i-ar mai răcori pe unii cu aere de vedete ; dar e o soluţie ? Suspendările, mai ales acum, la început de campionat, pot scoate din formă pe mulţi ; şi-atunci ? Dar nici să se închidă ochii la această incalificabilă absenţă...

Credeţi-mă nu ştiu ce să vă spun. Cred că în **Vasile Conta** vor exista destui înţelepţi în stare să ne scoată din teribila dilemă. Aşteptînd curioşi, să mai bem o ţigară, vorba românului...

Post scriptum :

1) Să nu se supere craiovenii pe mine, dar soluţia **Oblemenco** pentru **naţională** este cu totul ipotetică după ce, în sfîrşit, toată lumea l-a putut vedea pe **tunarul** Craiovei la lucru cu ajutorul televiziunii. El, cu toată bunăvoinţa, aduce cu lancu cel de demult, adică este un spărgător de gheaţă şi un bun şuteur, dar numai atît. La modul la care se joacă fotbal la ora actuală, bunul nostru golgeter, pare numai monumental.

2) Lăsaţi-l pe **Niki Dumitriu** să joace ! La **Rapid**, la **Dinamo**, la **Steagul roşu**, dar lăsaţi-l să joace ! El nu mai are timp ca alţii... În ce mă priveşte cred că a greşit cel mai rău Dinamo, ea, această echipă, trebuie pedepsită pentru că l-a trimis la plimbare.

PREGĂTIREA TINERELOR TALENTE ÎN SPIRITUL PERFORMANȚEI

Preocupați îndeosebi de rezultatele și calificările anuale, din păcate, în ultimul timp s-a pierdut din vedere o problemă de ordin esențial: **selecția și pregătirea cadrelor tinere.**

Iată de ce, vom încerca, în rîndurile de față, să subliniem stringenta necesitate a unei schimbări de optică în această problemă vitală pentru viitorul fotbalului nostru și o vom face pornind de la următoarele aspecte verificabile: **• numărul restrins al tinerilor jucători valoroși — cu potențial superior — succesorii componenților actuali ai echipelor divizionare și ai lotului național; • dezvoltarea și pregătirea unilaterală — sau incompletă — a elementelor tinere lansate în ultimul timp în primul eșalon, care manifestă pronunțate diferențieri între disponibilitățile fizice și cele tehnico-tactice, raportate la cerințele fotbalului actual; • situația bazei tehnico-materiale și a orientării metodice în care se desfășoară la secții procesul de formare a viitorilor jucători de performanță, sub nivelul exigențelor pregătirii și jocului modern.**

Pentru deplina înțelegere a celor arătate mai sus, precizăm că, prima și cea mai pregnantă deficiență constă tocmai în modul în care se privesc și se creează la noi premisele victoriilor de mîine. Este adevărat că măsurile și eforturile ultimilor ani s-au soldat cu unele realizări stimulatorii pentru lărgirea și îmbunătățirea ariei de selecție și pregătire a tinerilor fotbaliști, **prin reglementarea colaborării dintre MINISTERUL EDUCAȚIEI ȘI ÎNVĂȚĂMÎNTULUI și F.R. FOTBAL — în urma căreia s-au înființat unele școli și licee cu profil — prin mărirea numărului centrelor de copii și juniori subvenționate, revenirea la un campionat republican de juniori îmbunătățit valoric, consolidarea tehnico-organizatorică a echipelor de tineret, editarea unor cărți cu conținut specific muncii cu copii și juniorii ș.a.** Dar să nu uităm că asemenea măsuri pot să devină ineficiente, din cauza unei insuficiente înțelegeri a sensului acestora.

În ideea celor expuse pînă aici, credem că nu greșim dacă subliniem **neconcordanța dintre obiectivele de performanță, actuale și în perspectivă, ale unor vechi cluburi și asociații cu secții de fotbal fruntașe — pentru realizarea cărora se creează condiții optime — și preocuparea lor pentru condițiile generale în care se desfășoară procesul instructiv-educativ al tinerilor jucători.** Neinsistînd asupra unor stări de lucruri prea bine cunoscute, dorim doar a menționa faptul că multe dintre puternicile noastre cluburi și asociații, foste, actuale sau viitoare divizionare „A" și chiar campioane — **nu au terenuri corespunzătoare, modern utilate și afectate integral pregătirii copiilor și juniorilor** (U.T.A., DINAMO, „U" CLUJ, RAPID, JIUL, FARUL ș.a.), iar **interesul pentru conținutul procesului de selecție și pregătire desfășurat cu aceștia se manifestă sporadic și de la distanță.**

Bazîndu-ne pe aceste realități și știind că, pentru consolidarea actualei poziții și continuarea ascensiunii noastre în ierarhia fotbalului european și mondial, **trebuie să dispunem de jucători valoroși, dotați și multilateral pregătiți în spiritul jocului modern:** TEHNIC—ATLETIC — RAȚIONAL, părerea noastră este că, **realizarea acestui deziderat depinde în mare măsură și de modul cum se trasează această problemă, a cărei importanță — pentru perspectiva fotbalului românesc — ar trebui să declanșeze aceleași energii și interese ce se acordă obținerii performanțelor de astăzi.**

Cunoscîndu-se însemnătatea procesului de selecție, instruire și educație de-a lungul perioadei de formare a jucătorilor de fotbal în definitivarea fondului de acumulări ce trebuie realizat încă din această perioadă, apare ca nefiresc locul minor acordat acestor probleme în cadrul preocupărilor cotidiene ale cluburilor, asociațiilor și secțiilor de fotbal și chiar în cadrul acțiunilor periodice întreprinse de F.R.F.

Pornind de la faptul că, în foarte puține secții, activitatea antrenorilor de copii și juniori se desfășoară sub îndrumarea și controlul direct și nemijlocit al celor de seniori — corespunzător intereselor imediate și în perspectivă ale acestora — constatăm că însuși organul central dovedește o insuficientă preocupare pentru asigurarea concordanței dintre procesul de formare a tinerilor jucători — **selecție, instruire, educare — și cerințele jocului modern.**

Lipsiți de sarcini, îndrumări și stimulări concrete, este firesc ca majoritatea antrenorilor din centre sau necentre să lucreze inspirativ, cu pronunțate „goluri" în pregătirea individuală a copiilor și juniorilor talentați, care, ajunși la promovare, se dovedesc incomplet dezvoltați sau instruiți, și aceasta cu atît mai mult cu cît verificarea, cunoașterea sau recunoașterea calității muncii efectuate de antrenori se face sporadic, în principal prin locul ocupat de echipă în clasamentul respectivei competiții, după numărul jucătorilor promovați și mai puțin după calitatea produsului dat.

Astfel, cunoscîndu-se că, în principiu, orice muncă de creație — în artă sau industrie — se desfășoară pe baza unei „imagini" cît mai concrete asupra produsului finit, credem că și în cazul nostru, nu ar constitui nici o greutate ca fiecare antrenor de juniori să aibă anexat la fișa individuală a celor mai talentate elemente din grupă, **profilul general — transpus în date biometrice și indici valorici specifici — a omonimilor lor de post din echipa de seniori — ca ghid de bază în stabilirea direcției și conținutului procesului de pregătire, urmărire și apreciere obiectivă a dezvoltării acestor elemente.** Lucru simplu la prima vedere, dar posibil de realizat numai prin „aportul" celor care trebuie să pună la îndemîna antrenorilor de copii și juniori parametrii concreți ai unor valori autohtone sau străine, de nivel național, european sau mondial.

Referindu-se la modernizarea pregătirii tinerilor jucători pe linia noilor cerințe ale obiectivizării, optimizării și modelării antrenamentelor, opinăm că se face prea puțin pentru ca antrenorii de juniori să folosească, în deplină cunoștință de cauză și cu responsabilitate, metodele și mijloacele proprii particularităților de vîrstă, gradului de dezvoltare și pregătire specifică, condițiilor de mediu, de refacere și fortificare, în totală concordanță cu spiritul pregătirii și jocului modern.

Este o cauză care generează „consolidarea" unor carențe ce se transferă odată cu promovarea juniorilor în echipa de seniori, ducînd la abundența momentelor statice, execuțiilor tehnice suplimentare, rupte de cerința momentului tactic — frîne ale cursivității, vitezei de joc și finalizărilor eficiente — pierderi celor mai multe angajări în lupta pentru minge, (chiar cînd acestea sînt hotărîte și regulamentare) ș.a.

Făcînd o comparație între cele de mai sus, cu insistențele ce se depun pentru asigurarea unei pregătiri metodico-științifice la nivelul de seniori, credem că, în perspectivă, munca cu aceștia ar fi mult ușurată:

• Dacă relațiile conducerilor de cluburi, asociații, secții și a F.R.F. cu antrenorii acestora ar fi mai dense, mai directe și mai concrete. Relații în ambele sensuri, prin care ar circula, pe de o parte, sarcinile și datele necesare cunoașterii și folosirii noutăților metodice în pregătirea cadrelor de viitor și s-ar raporta periodic, pe de altă parte, rezultatele aplicării lor, asupra celor mai talentați dintre tinerii fotbaliști;

• Dacă — pentru obținerea datelor exacte, privind pregătirea timpurile din țările cu fotbal avansat, inclusiv a indicilor de dezvoltare a calităților de bază și specifice, la diferite grupe de vîrstă — ar fi angrenați, obligatoriu, și antrenorii de seniori trimiși anual în aceste țări, pentru studiu și documentare.

• Dacă printr-o reglementare mai realistă a problemei transferărilor, s-au stimula preocuparea pentru creșterea de jucători în cadrul unor asociații mici.

• Dacă, spre evitarea pierderii talentelor în anonimatul echipelor de categorii inferioare și a promovărilor întîmplătoare, s-ar face anual o estimare centralizată a juniorilor nominalizați, ajunși la limita de vîrstă, în prezența cluburilor și a asociațiilor interesate.

• Dacă ne-am gîndi în orice moment că, așa cum îi creștem pe juniorii de astăzi, așa îi vom avea pe seniorii de mîine.

★

Concluzionînd cele expuse mai sus, ținem să subliniem faptul că, oricît de mari ar fi satisfacțiile unor rezultate imediate, aspirațiile la îmbunătățirea în perspectivă a acestora sînt justificate numai prin aprecierea realistă a raportului de forțe prezent. Situație din care se desprinde obligația tuturor factorilor responsabili de progresul fotbalului nostru, de a-și îndrepta atenția și spre selecția și instruirea foarte talentaților noștri copii și juniori, în spiritul pregătirii și jocului modern.

ION BĂLĂNESCU
antrenor

DIN PROBLEMELE FOTBALULUI

SFATURILE ANTRENORULUI MARTON BUKOVI, ADRESATE TINERILOR TEHNICIENI

1. Antrenorii să nu cadă dintr-o extremă în alta în privința dezvoltării anumitor factori sau calități ca: forța (R.F.G.), viteza (Anglia), tehnica (Brazilia), tactica (Italia), ci să urmărească ca elementele de joc să fie îmbinate armonios în jocul echipelor lor.
2. Să formeze jucători care să știe să gîndească.
3. Indicațiile tactice să fie prelucrate teoretic și pregătite practic.
4. Repetarea situațiilor (combinațiilor) asemănătoare jocului, să aibă o pondere mare în antrenament.
5. Antrenamentele să fie cît mai variate prin introducerea elementelor impuse, ca de exemplu: șuturi la poartă din orice poziție la semnal auditiv.
6. Antrenorul nu trebuie să fie un tiran care dă ordine și porunci, ci prin felul său de a fi, trebuie să convingă jucătorii de justețea acțiunilor sale.

(După „Labdarugas)

CONDIȚIA ANTRENORULUI

• Să fie, în același timp, un șef, un conducător, un organizator al muncii, un profesor, un confident, un prieten;

• Posibilitățile și calitățile antrenorului se vor „transfera" la fotbaliști numai dacă vor fi percepute de aceștia în mod emotiv;

• Antrenorul trebuie să aibă funcții executive, reprezentative și disciplinare;

• Antrenorul trebuie să constituie întotdeauna un exemplu pentru fotbaliști. Vai de antrenorul care pierde stima jucătorilor!;

• Raporturile ideale între antrenori și jucători ar trebui să fie: încrederea, simpatia, admirația;

• Există fotbaliști voluntari, dinamici, impetuoși, alții timizi, nesiguri, neîncrezători în sine. Antrenorul, cunoscîndu-și „caii", trebuie să știe cum să tragă sau să nu tragă de hățuri, să excite sau să tempereze.

ALBERTO ASCIONI — Italia
(După „L'equipe")

UN PAS MAI RAPID

Atletul **Armin Hary** și fostul jucător al echipei Real Madrid, **Gento**, sînt de-acum figuri aproape legendare în privința vitezei; unul a fost sprinter, iar celălalt atacant-aripă. Trebuie amintiți însă și sportivi ca **Maspas** și **Gaiardoni**, sprinteri cicliști deci, care pot alerga ultimii 200 m, în 11 sec. Dacă se lărgește noțiunea de viteză adăugînd-o pe cea de reacție, atunci devine clar ce se înțelege prin aceasta.

Prin viteză se înțelege capacitatea de a se mișca cel mai repede, de a crea o mare accelerație și menținerea acestei accelerații. Viteza de reacție este capacitatea de coordonare a sistemului muscular și a celui nervos.

Antrenamentul deosebește viteza de bază (ca fiind tocmai reacția rapidă a sistemelor nervoase și mușchiulare) de viteza de start, reacție.

La antrenamentul pentru îmbunătățirea vitezei de bază se va îmbunătăți viteza și nu rezistența.

Se vor observa în mod deosebit următoarele:

1. Distanța pe care se face antrenamentul, trebuie acoperită fără încetinirea vitezei de pornire.

2. Durata sprintului uniform trebuie să fie pe cît posibil egală.

3. Dacă tempo-ul scade, se va întrerupe, deoarece astfel va crește rezistența și nu viteza.

4. În timpul pauzelor se va observa neapărat odihna completă.

De asemenea, dăm și unele recomandări pentru menținerea și depășirea vitezei maxime. Deoarece aceste „îndemnuri" se adresează în special antrenorilor de tineret, trebuie amintite și următoarele constatări din punct de vedere medical:

De-abia din cel de al 12-lea pînă la al 13-lea an al vîrstei are sens antrenamentul de viteză la băieți, de-abia la vîrsta de 13 ani va trebui să se înceapă cu antrenamentul special, nedepășindu-se totuși pînă la vîrsta de 15 ani, 20% din antrenamentul de bază. Atingerea și menținerea unei înalte rapidități de mișcare depind în principal de gradul de coordonare a mișcării.

Jocurile pentru îmbunătățirea bazelor randamentului fizic sînt în general jocurile în sală. Pe drept, acestea au fost denumite „jocuri mici" deoarece în general cîmpul de joc nu este prea mare. Dacă dorim să îmbunătățim viteza de start și viteza pasului (de deplasare), atunci locul cel mai potrivit este tocmai terenul mic de joc. La tineret, mai ales, se va observa ca totuși cîmpul de joc să fie pe cît posibil mai mare, deci totdeauna să se folosească pentru joc întreaga sală.

Recomandări pentru menținerea și depășirea vitezei maxime

1. Efectuarea mișcărilor în viteză maximă în mod conștient. Condițiile sînt: o concentrare mare și deosebite calități morale și de voință.

2. De o foarte mare importanță pentru depășirea vitezei maxime este executarea mișcărilor în condiții ușurate.

3. Printre alte mijloace, se vor folosi și: alergări pe distanțe scurte cu handicap, săritura în lungime peste o ștachetă așezată aproape de distanța-record, alergări în hipoxie (cu toracele blocat).

4. Stabilirea noului nivel de viteză maximă necesită lucru intens timp de 3—4 luni.

5. Înainte de a se trece la dezvoltarea vitezei, este necesară atingerea unui anumit nivel de dezvoltare a rezistenței.

6. Jucătorul a cărui viteză scade, va fi scos imediat din teren.

7. Se vor face schimbări foarte dese. Timpul de refacere trebuie să fie de cel puțin 2—3 minute, respirația trebuie să fie din nou complet normală, să existe senzația subiectivă a unei recreări suficiente.

Prof. H.-D. KREIDLER — R.F.G.
(După revista „Kicker" — 1972)

La Pitești, „ZIUA CAMPIONILOR“

Un bogat și excelent organizat program a marcat, duminică 6 august, la **Pitești, „Ziua campionilor“**, zi în care mii și mii de iubitori ai fotbalului au sărbătorit echipa lor preferată — **F. C. Argeș** — pentru victoria din campionat. Din largul șir de manifestări, amintim : deschiderea expoziției cu tema **„Acum și întotdeauna“**, dedicată activității clubului argeșean ; programul de meciuri de pe stadionul **„1 Mai“**, în cadrul căruia au evoluat echipele de juniori, tineret și prima formație ale lui **F. C. Argeș** ; o conferință de presă ; **„Carnavalul tineretului“**, desfășurat pe stadionul de odinioară al alb-violeților, stadionul din **Strand.**

Dar punctul culminant l-a reprezentat înmînarea cupei, tricourilor și medaliilor de campioni fotbaliștilor argeșeni, festivitate desfășurată în prezența tov. **Gheorghe Năstase,** membru al C.C. al P.C.R., prim-secretar al Comitetului județean Argeș al P.C.R. și a tov. **Mircea Angelescu,** președintele F.R.F.

FOTOGRAFIA 1

FOTOGRAFIA 2

FOTOGRAFIA 3

FOTOGRAFIA 4

1

Tov. Gheorghe Năstase, membru al C.C. al P.C.R., prim-secretar al Comitetului județean Argeș al P.C.R., taie panglica inaugurală a expoziției dedicate activității lui F. C. Argeș.

2

Un aspect al intrării principale a elegantei Case de cultură a sindicatelor, din Pitești, în dimineața zilei de duminică 6 august, cînd întregul oraș i-a sărbătorit pe campioni.

3

Chiar din prima zi, numeroși vizitatori au admirat exponatele expoziției, care redă sugestiv activitatea fotbalului piteștean de la primii săi pași pînă la marele succes repurtat în ultima ediție a campionatului național.

4

După vizitarea expoziției, conducerea clubului F. C. Argeș a organizat o interesantă conferință de presă.

5

Tov. Mircea Angelescu, președintele F.R.F., îl felicită pe „veteranul“ echipei, Barbu, și-i oferă medalia, placheta și diploma de campion.

6

Căpitanul echipei piteștene, Remus Vlad, poartă cu mîndrie cupa oferită de Federația română de fotbal echipei campioane pe 1971—72.

7

Turul de onoare, în fața pasionatului dar sportivului public local, căruia i-a revenit în acest an „Trofeul Petschovschi“.

Fotografii de
- **S. BRAȘOVEANU și**
- **Paul ROMOȘAN**

FOTOGRAFIA 5

FOTOGRAFIA 6

„Campionilor Argeșeni cu prietenie și admirație
Henri Coandă
13 Iulie 1972“

O dedicație din partea academicianului Henri Coandă : „Campionilor argeșeni cu prietenie și admirație“.

FOTOGRAFIA 7

AU MAI RĂMAS 11 ZILE PÎNĂ LA ÎNCEPEREA UNEI NOI EDIȚII A CAMPIONATULUI NAȚIONAL

UN SFAT PENTRU CAMPIONI

SERBĂRILE S-AU TERMINAT, ACUM, ÎNAINTE, STĂ SEZONUL DUBLEI PRESIUNI

F.C. ARGEȘ

Numai un naiv sau un optimist incurabil își poate închipui că sezonul care vine va fi mai ușor pentru **F.C. Argeș** decît cel care a trecut. Noi sîntem dispuși să trecem chiar și peste una dintre axiomele campionatului care spune că împotriva deținătorului titlului toată lumea joacă cu dublă ambiție ; dar să ne gîndim numai la dubla presiune — **Campionat + „Cupa campionilor europeni"** — căreia i-au căzut victimă formații de mare anvergură de la noi și de aiurea și vom avea un argument suficient demonstrînd că noii greu sînt pe cerul campioanei noastre. De luni dimineața — după ce și ultimul punct al „perioadei festive", ca s-o numim așa, s-a scurs — întreg dispozitivul alb-violetilor a intrat în ritmul deplin al preparativelor, după ce, în zilele petrecute la Voina, și-a potrivit pașii în vederea acestei ultime și decisive perioade a antrenamentului său.

În clipa de față, majoritatea mărturisirilor și propriile noastre constatări duc la o concluzie nu prea roză : **fața de același moment al perioadei de antrenamente din primăvară, F. C. Argeș se prezintă la un nivel mai scăzut al acumulărilor cantitative.** „Un indiciu asupra acestei rămîneri în urmă l-am avut și din modul general cum echipa s-a mișcat în prima sa apariție publică a sezonului, aceea de duminică în fața foarte ambițioasei și masivei formații din **R. D. Germană, S. C. Karl Marx Stadt.** O mică paranteză : oaspeții ne-au oferit o mostră de ceea ce va însemna replica selecționatei R.D.G. în dublul duel cu reprezentativa noastră din preliminariile probei supreme. De reținut pentru noi, rămîne marcajul de o strictețe și de o severitate puțin obișnuite și care — așa cum ne-o dovedeau și dificultățile din unele momente ale lui F. C. Argeș în partida de duminică — deranjează considerabil pe jucătorii noștri în general...

O fază din meciul susținut duminică de F. C. Argeș în compania lui S. K. Karl Marx Stadt (R.D.G.), încheiat cu scorul de 4—2 pentru gazde. Dobrin în acțiune

Foto : Paul ROMOȘAN

Dar să revenim la F. C. Argeș și problemele sale avansezonului.

Întăriri de valoare medie. Prima întrebare ni se pare aceasta : **prezintă alb-violetii în sezonul în care obligațiile lor devin de ordin reprezentativ pentru fotbalul nostru, un lot superior celui cu care a învins în campionat ?** Permiteți-ne niște indispensabile comparații : **Frățilă** este înlocuit de **Troi, Dobrescu** de **Casai**, iar în linia de mijloc apare, în plus, **Mustățea.** Deci, socotim că lotul e mai puternic, contînd pe două certitudini : **Casai** e un jucător cu o valoare bine determinată, prezentînd marele avantaj că poate juca pe orice post din linia de atac. Iar **Mustățea**, și el un jucător format pentru prima divizie, nu poate decît să fortifice lotul liniei mediane. Pentru **Troi** păstrăm speranța unei împliniri pe scena Diviziei A ; promisiunile arătate în alteța meciuri grele și în fața unor adversari redutabili sub culorile Metalului, sînt, socotim noi, garanții că el are forțele și talentul pentru a se consacra. Dacă ni s-ar cere o părere asupra „campaniei transferări" a lui F. C. Argeș, judecată sub cerințele pretențiosului sezon care începe, credem că ar fi fost necesare încă două achiziții de jucători formați. Clubul piteștean se plasează în plutonul secund al „clasamentului întîrilor" ; nu e rău dar nici foarte bine.

Tactica de toamnă. Ar reprezenta o greșeală, după opinia noastră, să se treacă acum la reforme tactice. **F. C. Argeș** are un profil bine format, bine precizat, maniera sa de joc și-a verificat valabilitatea în campionatul trecut. Totul este ca toamna — repetăm, cu pretenționsele ei examene — să-i găsească pe deținătorii titlului la un nivel de formă cît mai înalt. Și, ca un complement al acțiunii, integrarea noilor veniți să se efectuieze fără timp pierdut și daune pentru joc. Primele încercări au dovedit că nu vor exista dificultăți în această privință, **Mustățea, Casai** și **Troi** intrînd cu mult aplomb în noile roluri. Trebuie să amintim că dubla variantă tactică pentru apărare (cu și fără **Barbu**) nu trebuie abandonată, mai cu seamă că marea competiție europeană o va solicita în mod special.

În față doar obligațiile de campion ! Pericolul ca fumurile victoriei din campionat să amețească peste limita admisă, există. Pentru ca să nu se clocnească — foarte repede — de realitatea că, de acum, campionii au obligații și nu drepturi ; că nu performanța din trecutul campionat joacă, în numele celor care au obținut-o; că este nevoie ca toate aerele să fie lăsate la o parte. Și acea unitate de muncă și de suflet care a decis victoria să ia locul oricăror altor atitudini. E mai bine să spunem lucrurilor pe nume mai devreme decît atunci cînd e prea tîrziu...

Eftimie IONESCU

RAPIDUL ȘI PROBLEMELE SALE DE ECHIPĂ

RAPID

La ora cînd apar aceste rînduri, Rapidul este, de aproape o săptămînă, în Spania unde participă la două importante turnee internaționale, în compania unor puternice formații de club între care Valencia, Honved și Nacional Montevideo. Evident, o sarcină dificilă, care revine echipei din Giulești, aceea a unei comportări meritorii în cadrul unor întreceri, care angajează oricum și prestigiul fotbalului nostru.

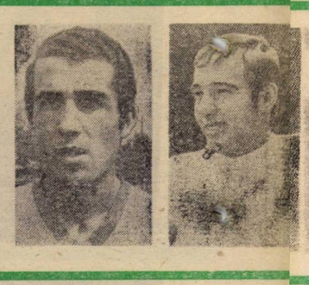

Dumitriu III, Savu și Naom, cele trei achiziții giulești care țintesc titularizarea

Dar nu despre acest lucru ne propunem a ne ocupa acum, ci despre Rapid, ca viitoare reprezentantă a noastră în competiția europeană a cîștigătoarelor de cupă, așa cum am văzut-o în ajunul plecării sale în Spania, asistînd la un meci „în familie", pe stadionul Republicii.

A fost un joc, la prima vedere, obișnuit, ca altfel altele în care prima garnitură, aceea a titularilor probabili, primește replica aspiranților la promovare, formația de tineret-rezerve. Rapidul a intrat pe teren într-o formulă (cea mai bună posibilă, apărea nici să. În plus, mitru, două ța lotului Codrea provizoriu mul necesar sustinerea

Și jocul apoi aprod lor 45 de interes m greșeli el dividuală, donate mu bilităților urmările în special tru se ma faptului c a înțeles transferulu trece cu d crizei de

La pauz teva îndru schimbări mureanu Na canu.

a început — continuînd pe în tot timpul primeminute — într-o notă de nor, cu acțiuni lente, cu mentare de tehnică incu faze de poartă abanit înainte de ivirea posi- de finalizare. Pe undeva, soc ului moral, resimțit prin plecarea lui Dumifestau evident în ciuda fiecare dintre jucători caracterul ireversibil al ca și necesitatea de a mnitate peste momentul chipă.

Bazil Marian a dat cîmări și a efectuat trei în formația de bază. Răfăcut schimb cu Rădum a trecut mijlocaș

deocamdată) în care nu o achiziție spectaculoaslipseau Lupescu și Dupiese șterse din evidengiulești**e**an. Lipseau și Petreanu, aceștia însă neavînd încă minimunar de pregătire pentru unui efort specific.

dreapta în locul lui Dinu și Dumitriu III, extremă stîngă retrasă, în locul lui Codreanu.

Jocul s-a schimbat în bine. Pasele s-au dirijat pe traiectorii mai utile, ritmul deplasărilor a crescut, „undoi"-urile cuplului de atacanți central, M. Stelian — Neagu, au devenit tot mai frecvente și mai periculoase. Curînd, au început să cadă și golurile.

În final, pe chipurile jucătorilor giulești — marcate de obositoarea cheltuială de energie — a apărut lumina bunei dispoziții și a satisfacției, ca după o treabă dusă la bun sfîrșit. Bazil Marian era și el mulțumit de felul cum s-au mișcat, în general, băieții, dar privirea sa, puțin meditativă, trăda încă multe preocupări. Inscrise dincolo de granițele prezentului, preocupări vizînd, desigur, apropiatul campionat și mai ales viitoarea participare a echipei sale în „Cupa cupelor".

...Așadar — părea că gîndește antrenorul giulștean — portarii nu ridică nici o problemă. Răducanu parcă s-a mai cumințit după avertismentele lui Angelo Niculescu cu echipa națională, iar **Rămureanu** rămîne același jucător pe care se poate conta în orice moment... Linia de fundași, a suferit indiscutabil, o fisură mare prin absența lui Lupescu, dar **Mușat** promite să devină unul din oamenii de bază ai formației prin jocul lui sigur și dorința sa de afirmare. Alături de el, **Pop, Boc** și **Codrea** — pregătit bineînțeles — alcătuiesc un cvartet capabil oricînd să rivalizeze cu cele mai bune apărări din țară. Și apoi mai sînt **Grigoraș** și **Ștefan**, doi aspiranți certi la titularizare... La mijloc a plecat Dumitru. Eh, aici este încă „buba", deși pentru două posturi sînt patru candidați : **Dinu, Angelescu, Naom** și **Savu.** Dintre noii veniți — că să nu zicem achiziții — Naom este apt imediat să facă față pretențiilor primei echipe. Savu este încă o speranță, care se va confirma fără îndoială, dar deocamdată este totuși numai o speranță... Atacul începe să inspire mare încredere în zona sa centrală, acolo unde cuplul **M. Stelian-Neagu,** din ce în ce mai sudat, mai agresiv și mai eficace promite să devină unul din punctele forte ale formației. Extremele rămîn însă probleme. **Năsturescu** și **Codreanu** sînt mai experimentați, desigur, dar **Petreanu** și **Dumitru III** au de partea lor tinerețea și perspectiva încadrării lor într-o idee de joc nouă, cu mai mari posibilități de exprimare pe plan tactic.

...Așadar, cam așa este situația lotului giulștean în preajma noului an competițional. Bazil Marian pare mulțumit, dar nu cine știe ce. Solicitat să-și spună cuvîntul, în legătură cu acest lucru, el se destăinuiește :

— Cantitativ stăm mai bine ca anul trecut. Valoric însă, numai rezultatele ne vor da cu adevărat răspunsul. Pînă atunci însă un lucru este sigur și anume că trebuie să muncim mai mult și mai bine decît am făcut-o pînă acum. Și cred că pînă la urmă vom reuși.

Mihai IONESCU

CURSUL DE LA PIATRA NEAMȚ

O DEZBATERE UTILĂ A PROBLEMELOR DE ARBITRAJ

Săptămîna trecută, la Piatra Neamț s-a încheiat cursul de pregătire a cavalerilor fluierului organizat de F. R. Fotbal. În ultima zi a cursului, ANDREI RĂDULESCU președintele Colegiului central al arbitrilor de fotbal, ne-a furnizat cîteva amănunte despre această importantă acțiune din activitatea arbitrilor.

— Ba acest curs care s-a desfășurat între 30 iulie și 4 august, **ne-a spus Andrei Rădulescu,** au participat 68 de arbitri dintre care 7 de peste hotare, și 20 veniți din proprie inițiativă.

— Ce a cuprins programul ?

— Programul a fost judicios întocmit, incluzîndu-se expuneri despre regulile de joc, discuții pe grupe, prezentarea unor filme de specialitate, precum și lecții practice, cu exemplificări pe teren cu ajutorul unor jucători care simulau diferite greșeli, iar responsabilul cursului, **George N. Gherghe,** și cei patru responsabili de grupe — **O. Comșa, Gr. Birsan, V. Grădinaru și C. Nițescu** —, au dat explicațiile corespunzătoare. Dintre temele expuse voi aminti doar cîteva : **„Deposedarea prin alunecare"** și **„Greșeli și incorectitudini"** — amîndouă prezentate de **G. N. Gherghe, „Obsaidul"** de **C. Nițescu** și **„Colaborarea între arbitri"** de **O. Comșa.**

— Au mai fost dezbătute și alte probleme ?

— Da. Ne-a preocupat, în mod deosebit, uniformizarea aplicării sancțiunilor pe terenul de joc, disciplina jucătorilor, maniera de conducere a unei partide, pregătirea fizică a arbitrilor, precum și colaborarea ce trebuie să existe în cadrul brigăzii ce conduce un meci. De asemenea, au fost comunicate noi decizii ale F.I.F.A.-ei. Mă voi referi doar la una dintre ele, cea despre articolul 3, care a fost modificat aproape în întregime. În decizie se arată că încălcarea unui jucător poate fi făcută numai pe linia mediană și reluarea jocului se face numai după ce cel folosit a părăsit terenul.

— Acum, la încheierea cursului, cum apreciați desfășurarea lui ?

— În primul rînd, vreau să scot în evidență sprijinul substanțial pe care l-am primit din partea organelor sportive locale în crearea condițiilor pentru buna desfășurare a cursului. În al doilea rînd, remarc străduințele colectivului de conducere a cursului în organizare și competența de care au dat dovadă membrii acestui colectiv. Apoi, trebuie să arăt că în tot timpul a domnit o atmosferă bună, propice acumulării de noi cunoștințe, de dezbaterea aprofundată a problemelor. Toți cursanții au fost disciplinați și au manifestat dorința de a învăța cît mai mult și cît mai temeinic, pentru ca în noul sezon competițional oficial să presteze numai arbitraje de bună calitate. Toate acestea ne conduc la concluzia că nu ne-am pierdut vremea în zadar, că bagajul de cunoștințe al arbitrilor a crescut și ei așteaptă cu nerăbdare să le dea viață pe terenurile de fotbal.

★

Despre utilitatea cursului ne-au vorbit și oaspeții de peste hotare. Iată cîteva aprecieri : „A fost un curs foarte reușit. Disciplina arbitrilor români este impresionantă. Problemele tehnice au fost foarte bine dezbătute și ceea ce este important constă în faptul că problemele s-au discutat mai mult în seminarii" (Mitko Ciucov — arbitru F.I.F.A., instructor în Comisia de arbitri din Bulgaria) ; „Programul a fost bine întocmit. Consider că acest curs va fi folositor atît pentru arbitrii români cît și pentru cei străini" (Vedat Sigindere — membrul în comitetul de conducere al arbitrilor din Turcia).

Pompiliu VINTILA

L. MUNTEANU : „ACUM LUCRĂM DEGAJAT, AVEM MORALUL RIDICAT"

C.F.R. Cluj

O dimineață excesiv de răcoroasă pentru acest început de august. Deasupra stadionului municipal din Cluj, nori negri stau gata să se scuture, dar jucătorii echipei clujene C.F.R. sînt prezenți pentru antrenament.

O dată echipați, fiecare dintre ei își verifică greutatea. Într-un colț, pe o banchetă, doctorul Tiberiu Răcășan le ia pulsul înainte de efort. De altfel, a doua zi la dispensarul pentru sportivi este prevăzut un exigent control medical care are ca scop măsurarea creșterii potențialului fizic în cele 26 de ședințe de antrenament de pînă acum.

Vocea doctorului Rădulescu, antrenorul „cu colacul de salvare în buzunar", cum îl numesc suporterii, se apropie de tabla prinsă pe perete cu desenul machetei cîmpului de joc și anunță tema antrenamentului : **„Ședința de astăzi va avea o durată de 110 minute și are un scop fizico-tactic. Vom începe prin efectuarea unui circuit combinat, pe care îl vom efectua pe toată suprafața terenului. Atenție la menținerea ritmului ridicat, dar și la precizia transmiterii mingii. În continuare vom exersa cîteva combinații tactice în condiții de joc, iar în final vom încheia antrenamentul cu o miuță".**

Cu creta în mînă, Rădulescu schițează pe tablă momentele principale ale circuitului, toemai ca elevii să-l aprofundeze cît mai bine.

Între timp, celălalt antrenor al cetățenilor, Laurențiu Munteanu, se află pe teren, unde înfige mai multe steguțe albe, galbene, pe care jucătorii vor trebui, fie să le ocolească, fie să conducă mingea printre ele. La 11 fix, rînd pe rînd, își fac apariția cel 21 de jucători. Din vechea gardă : **Gadja, Lupu, Dragomir, Penzeș, Roman, Szőke, M. Bretan, Cojocaru, Tegean, Vișan, S. Bretan** și **Petrescu.** Dintre cei noi **S. Moldovan, Adam** și **Pripici de la „U" Cluj, Bucur** de la Politehnica Galați, **V. Ionescu** de la Știința Petroșani, **I. Moldovan** și **L. Mihai** de la echipa de tineret, precum și juniorii proprii **Manu** și **Moga** ambii în vîrstă de 17 ani, talente în care antrenorii își pun mari speranțe.

Pe culoarul de sub tribună schimbăm cîteva vorbe cu antrenorul Rădulescu.

— Credeți că jucătorii noi vor reuși să-i suplinească pe cei transferați la concurență ?

— Am convingerea că vom reuși să alcătuim un „11" omogen care să ne scuteacă de emoții chiar din primele jocuri. Și sperăm să remarcăm stîncilos în acest sens. Cred că **Soo** la „U" Cluj, a lui **Ionescu** la Sportul studențesc, **Donici** la F. C. Galați și **Petre Gheorghe** la Progresul nu reprezintă o pierdere pentru noi. Cine vrea a plecat. Mai important este că cei care au rămas mai C.F.R. Cluj sînt legați sufletește de club și vor depune toate eforturile pentru o comportare bună.

Antrenorul a început. Se lucrează tare, fără menajamente. În interiorul terenului. În scurte intervale de timp, cîte un jucător părăsește jocul, pentru a-și trage sufletul, pentru a se auzi cîte un îndemn. „Bine, Bretane ! Șuteaza mai precis Cojocaru ! Petrescule, pasează

Sub directa supraveghere a doctorului C. Rădulescu, antrenorul, și T. Răcășan, medicul echipei, jucătorii de la C.F.R. Cluj își autoverifică pulsul după efort

Foto : C. FERENC

și cu dreptul și utilizează exteriorul".

Jucătorii trec în dribling printre jaloane, pasează mingea, apoi o reprimesc și șutează la poartă. Este retrasmisă cu mîna de Gadja, și exercițiul continuă pe latura opusă a terenului spre poarta apărată de Moldovan. Au trecut 20 de minute fără pic de odihnă. Jucătorii sînt lac de sudoare. Cîteva exerciții de revenire și la apelul doctorului T. Răcășan fiecare dintre ei își ia pulsul. Urmează cîteva combinații tactice efectuate în mișcare și în condiții de joc. La sfîrșitul fiecărei acțiuni, atacanții devin apărători și viceversa. Portarii abia mai prididesc cu pionjoanele sub tăria și precizia șuturilor lui Adam, Petrescu sau Tegean. În sfîrșit, iată și mult așteptata miuță, la început cu restricții, cu obligația transmiterii mingii dintr-o bucată apoi, joc liber.

Cele cîteva exerciții de relaxare sînt semn că antrenamentul se va încheia. Antrenorul L. Munteanu ne spune : **„Acum lucrăm degajat, plini de voie bună. Cu toții, jucători, antrenori și conducători avem moralul ridicat. Între mine și doctorul Rădulescu există o colaborare perfectă. În aceste condiții este exclus să nu încheiem campionatul cu dreptul..."**

Gheorghe NERTEA

LA STARTUL PREGĂTIRILOR, CU UN EFECTIV REMANIAT

„U" Craiova

Luni dimineață, pe stadionul Central din Craiova a sunat prima fluier ai antrenorului C. Cernăianu. Se vede treaba că așa este dat Universității să înceapă pregătirile mai tîrziu decît altii ! Ne amintim că în anul trecut, Cernăianu își lua în primire noua echipă mai tîrziu decît ar fi trebuit, pentru că elevii săi veneau după un turneu în Vrancea. Acum, lucrurile au stat altfel. Opt din jucătorii Craiovei (plus antrenorul...) au făcut parte din lotul studenților români care a participat la Campionatul european. S-au întors acasă cu satisfacția datoriei împlinite, sub strălucirea medaliilor de aur, performanță pentru care Universitatea Craiova merită și ea felicitată. După „maratonul" de la Constanța, Deselnicu, Velea, Marcu, Oblemenco, Tărăuangă și Strîmbeanu s-au odihnit o săptămînă și...

...Luni, ora 10. Lotul studenților craioveni și-a reunit forțele. Printre jucători întîlnim figuri noi în timp ce constatăm că alții nu mai sînt sub culorile alb-albastre. Pe gazonul stadionului, acum preparator fizic, unul C. Oțet, care va lucra alături de C. Cernăianu și C. Deliu, pentru pregătirea fizică și a seniorilor și a tineretului, îi cheamă la lucru pe jucători, în timp ce C. Cernăianu ne prezintă lotul cu care va încerca, spune el, ca alături de cei ce au adăugat la Constanța locul 1, să obțină și o participare în Cupa U.E.F.A., după sfîrșitul acestui campionat. Dar să vă facem cunoștință cu numele celor ce compun lotul Universității : Oprea, Papuc și Guneș — portari ; Niculescu, Deselnicu, Bădin, Velea, Ciochîrlan, Sameș — fundași ; Strîmbeanu, Donose, Ivan, Kiss — mijlocași ; Țarălungă, Niță, Oblemenco, Mincioagă, Bondrea, Stăncescu, Marcu și Bălan — înaintași. Cine și de unde sînt noii veniți? Guneș e un portar de 19 ani de la C.S.M. Sibiu, Kiss — 20 ani — mijlocaș de la Vulturii Textila Lugoj, Bondrea de la tineretul Universității, iar Stăncescu, 19 ani, mijlocaș sau atacant, de la Metalul Tîrgoviște. Pe Bădin, desigur, îl cunoașteți. După patru ani la Petrolul, unde s-a afirmat, el pleacă la Craiova unde are de gînd să se impună iar atenției, ca fotbalist și să urmeze și o facultate (acum este elev în clasa a XII-a, la fără frecvență). Pentru ca să nu se clocnească — foarte repede — de realitatea că, de acum, campionii au obligații și nu drepturi ; că nu performanța din trecutul campionat joacă, în numele celor care au obținut-o; că este nevoie ca toate aerele să fie lăsate la o parte. Și acea unitate de muncă și de suflet care a decis victoria să ia locul oricăror altor atitudini. E mai bine să spunem lucrurilor pe nume mai devreme decît atunci cînd e prea tîrziu...

STRÎMBEANU

Marcu a reușit la Științe economice, facultate pe care Strîmbeanu a terminat-o acum, Velea a absolvit Chimia.

Universitatea trebuia să-și continue pregătirile la Rm. Vîlcea. Condițiile cam improprii au făcut ca Cernăianu să opteze pentru un Sinaia, unde studenții vor sta 8—10 zile, perioadă în care antrenamentele vor fi intercalate cu trei meciuri de verificare. Vă spuneam că nu am mai văzut pe unii jucători ai Universității. Un grup a fost transferat la Electroputere (Bitlan, Tacoi, Berneanu, Tița și tinerii Dinu și Brînzan). Pilcă a terminat facultatea și a plecat acasă la Constanța, Pîrvu s-a întors la Tîrgoviște. Neagu și Mincă au plecat la Reșița. După primul Universitatea regretă, dar motive personale i-au impus despărțirea de Craiova.

După aceste plecări și veniri, cum spuneam, au urmat primul fluier—al antrenorului, primul antrenament și cele două jocuri cu Botev Vrața. Lotul craiovean a rămas la fel de puternic, de solid, iar media de vîrstă este excelentă : 23 de ani. Noul campionat este așteptat cu încredere. În aceste două săptămîni, îmi spunea Cernăianu, se va apăsa serios pe pedală pentru a se întîlnesc un loc bun în clasament. Sînt și îndreptățiți s-o facă. Valoarea lotului de care dispune este un argument. Apoi Bădin va întări apărarea, iar atacul cu Țarălungă, cu Oblemenco și Marcu și l-ar dori mulți antrenori.

Constantin ALEXE

P. S. Două vești de ultimă oră și mai puțin plăcute : Papuc a trebuit să se opereze de menisc, iar echipa a rămas fără medic. Doctorul D. Șerban s-a transfe-

PALMARESUL CUPEI MUNICIPIULUI BUCUREȘTI

Cu o săptămînă înaintea începerii campionatului, trei echipe bucureștene (**Dinamo, Steaua** și **Sportul studențesc**) și una din provincie (**Steagul roșu**) vor face o repetiție generală în cadrul celei de a VI-a ediții a Cupei Municipiului București. Fără discuție că cele patru competitoare vor folosi prilejul pentru a supune la examen formațiile cu care intenționează să începădă noua stagiune, inclusiv jucătorii transferați în perioada recent încheiată.

Cum se știe, în prima zi — de la ora 18 pe Stadionul „23 August" — se vor disputa partidele St. roșu — Sp. studențesc (Rapid fiind plecată în turneu în Spania) și Dinamo — Steaua, iar a doua zi — de la aceeași oră și pe același stadion — se vor întîlni echipele învinse între ele și — în continuare — în finală echipele învingătoare.

Pînă acum, trofeul a fost cucerit de cîte două ori de Rapid și Steaua și odată de Dinamo. Iată o succintă prezentare a palmaresului acestei interesante competiții :

• **Ediția I — 1967 :** S-a jucat după clasica formulă a jocurilor eliminatorii. Echipa Dinamo a dominat turneul, cîștigînd ambele jocuri cu același scor, după ce fusese condusă la pauză cu 2—0 ! **Rezultatele :**
Dinamo — Rapid 3—2 (0—2) și Steaua — Progresul 9—0 (3—0).
Pentru locul 3 : Progresul — Rapid 2—0 (1—0).
Finala : Dinamo — Steaua 3—2 (0—2).

• **Ediția II — 1968.** Formulă nouă de disputare : prin adiționare de puncte și goluri cu echipele de tineret-rezerve. Cîștigătoare : **Steaua,** la egalitate de puncte cu Dinamo, dar cu golaveraj superior (6—1). **Rezultatele :**
Steaua — Rapid (tineret-rezerve) 5—0 (2—0)
Steaua — Rapid (primele echipe) 1—1 (0—0)
Dinamo — Progresul (tineret-rez.) 1—1 (1—0)
Dinamo — Progresul (echipele prime) 2—0 (2—0)

• **Ediția III — 1969.** Revenirea la vechiul sistem de disputare (jocuri eliminatorii), dar cu aplicarea de loviturl de la 11 m, în caz de egalitate Învingătoare : **Rapid. Rezultatele :**
Progresul — Dinamo 2—1 (2—0)
Rapid — Steaua 1—1 (0—1), 6—5 la 11 m
Pentru locul 3 : Steaua — Dinamo 2—2 (1—0), 6—4 la 11 m.
Finala : Rapid — Progresul 1—0 (1—0).

• **Ediția IV — 1970.** Competiția s-a disputat fără Dinamo, plecată la turneu peste hotare. A fost înlocuită cu St. roșu. Cîștigătoare : **Rapid. Rezultatele :**
Rapid — Steaua 1—0 (0—0)
St. roșu — Progresul 2—2, (2—1), 6—3 la 11 m
Locul 3 : Steaua — Progresul 4—0 (2—0)
Finala : Rapid — St. roșu 3—1 (1—1)

• **Ediția V — 1971.** Revelația a fost echipa de tineret a lui Dinamo, dar întrecerea a fost cîștigată de Steaua. **Rezultatele :**
Steaua — Dinamo (tin.-rez.) 0—0, 2—1 la 11 m
Politehnica Iași — Rapid 2—2 (1—2), 7—6 la 11 m
Locul 3 : Dinamo (tin.-rez.) — Rapid 1—1 (0—0), 5—4 la 11 m.
Finala : Steaua — Politehnica Iași 4—0 (1—0).

PE TEREN, VORBA MEA A FOST... FLUIERUL

— Intotdeauna, ca arbitru, am privit în față cum se întrec două culori, nu două echipe, nu 22 de jucători. Asta înseamnă că m-am străduit să fiu mereu obiectiv și drept. Și dacă totuși, firesc aș spune, unii au fost uneori nemulțumiți, mă consolez cu gîndul că nu există om perfect și, cu atît mai puțin, arbitru perfect. Și că, dincolo de acel „errare humanun est", rămîn cu convingerea fermă că mi-am făcut datoria față de mine însumi, față de fotbal.

Aceste cuvinte, exprimînd un adevărat crez și, în același timp, sentimentul datoriei împlinite, le-a rostit arbitrul internațional **Cornel Nițescu**, în ziua ultimului joc oficial condus în campionatul nostru, înaintea retragerii sale din activitatea competițională. Asta se întîmpla într-o duminică de la sfîrșitul lui iunie, pe stadionul din Constanța, la capătul meciului Farul — Universitatea Craiova. Un fel de „omega", după 21 de ani în slujba regulamentului și a spiritului de dreptate pe terenul de fotbal.

Dar începutul cum a fost?

Cornel Nițescu privește ca și cum ar fi vrut să transfere dintr-o dată tot trecutul la prezent și răspunde cu o voce în care se ascunde discret o undă de melancolie:

— Greu, așa cum sînt toate începuturile. Am debutat în campionatul orășenesc în anul 1951 și de atunci s-au adunat, la un loc, pînă azi, mai bine de 900 de meciuri, poate chiar o mie. În 1956 am condus prima întîlnire divizionară A, la București, C.C.A. — Progresul Oradea (6—0), și apoi încă multe altele, în total peste 250. În anul 1964, după Olimpiada de la Tokio, mi s-a acordat ecusonul F.I.F.A., distincție care, la acea dată, nu o mai primise decît un singur arbitru român, Mihai Popa. Aceasta ar fi, să spunem, esența realizărilor mele în cele două decenii de activitate, în calitate de cavaler al fluierului.

— Și învățămintele, sau concluziile de ordin practic?

— Cea mai importantă dintre ele mi se pare a fi aceea că arbitrajul este o treabă foarte serioasă și nu o simplă distracție. De aici și obligativitatea unei pregătiri teoretice temeinice și a unei condiții fizice superioare, care să-ți permită a fi permanent în măsură de a lua cele mai bune decizii în interesul jocului.

— Există o anumită „cheie" a succesului în arbitraj?

— Da. După mine, această cheie presupune trei lucruri. Primul, este obiectivitatea, față de care nici cei mai recalcitranți jucători nu rispostează, de regulă. Al doilea, este prevenirea infracțiunilor, care amenință desfășurarea normală a întrecerii. Pentru aceasta trebuie să știi să fracționezi jocul, ori de cîte ori există tendință pentru neregularități și să-l lași liber, atunci cînd constați că jucătorii sînt preocupați de a-și disputa corect șansele. Și, în sfîrșit, ca arbitru, este bine să știi a purta cu jucătorii un dialog diferențiat, în funcție de tipul și trăsăturile morale ale acestora. Într-un fel, deci, te adresezi unuia disciplinat și într-alt fel unuia recalcitrant. Și într-un caz și în altul, dacă se poate, cu cea mai mare economie de vorbe. În ce mă privește, pe teren, vorba mea a fost fluierul.

— Ați adunat, desigur, în acești 21 de ani de arbitraj, multe amintiri în care sînt înscrise întîmplări, oameni și fapte. Cîteva dintre acestea v-au rămas, poate, de neuitat.

CORNEL NIȚESCU

— Cîteva, bine zis. Pentru că, altfel, dacă le-aș aduna pe toate, aș putea scrie chiar o carte. Din care n-ar lipsi, firesc, unii jucători cu o comportare exemplară ca Dinulescu, Ene I, Constantin, Greavu, Nunweiller III, Jenei, Lereter. Sau echipe ca UTA, preocupată, în primul rînd, de jocul propriu, nu de cel al adversarului și nici de arbitraj. Și tot aici, la acest capitol al amintirilor, aș vrea să citez două întîmplări pline de semnificație. Prima, petrecută în timpul unui meci arbitrat în R.F.G., în cadrul căruia am anulat un gol, înscris neregulamentar de Libuda și care a atras vehemente proteste din partea acestuia. În seara meciului, însă, după ce partida a fost retransmisă la televiziune și faza în discuție elucidată, m-am pomenit cu Libuda venit să-și ceară scuzele de rigoare pentru atitudinea sa din teren. Cea de a doua întîmplare s-a petrecut la Atena. În minutul 90 al partidei Olimpiakos — Spartak Plovdiv l-am eliminat din joc, pentru un gest nesportiv, pe răsfățatul publicului, Sideris. Și conducătorii clubului grec nu l-au mai invitat pe acesta la banchetul care a avut loc după terminarea meciului. Semnificativ, nu?

...Secvențe din bogatul album al aducerilor aminte

La 51 de ani, apreciatul contabil șef al întreprinderii „Drapelul roșu" din Sibiu, **Cornel Nițescu**, unul dintre marii arbitri români de după război, a părăsit activitatea oficială divizionară, pe poarta de onoare a fotbalului nostru. Adică, așa cum stă bine laureaților.

Mihai IONESCU

● DIN INTIMITĂȚILE GAZONULUI ● DIN INTIMITĂȚILE GAZONULUI ● DIN INTIMITĂȚILE GAZONULUI ● DIN INTIMITĂȚILE GAZONULUI ●

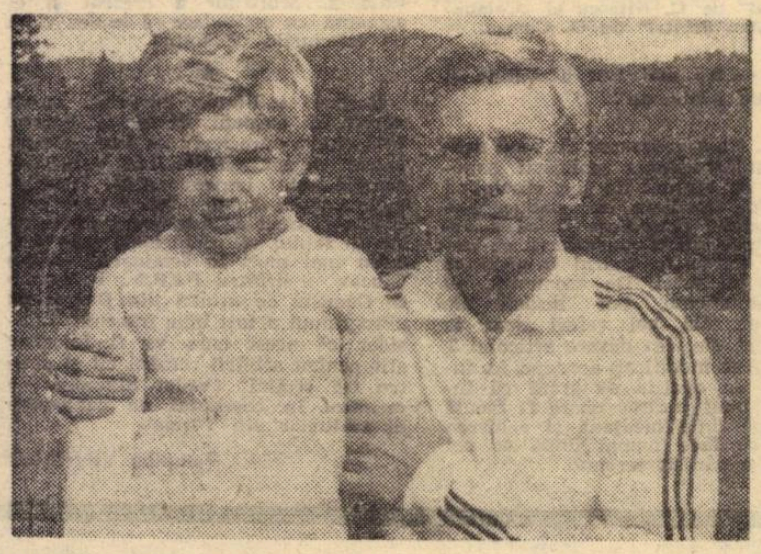

Mircea Rădulescu și fiul său Valentin, sau prezentul și viitorul

13 ANI DE FIDELITATE

Fundașul stînga de pînă mai ieri al echipei Sportul studențesc deține o performanță rară în felul ei și a slujit timp de 13 ani consecutiv formația studenților bucureșteni îmbrăcînd tricoul alb-albaștrilor de peste 300 de ori în meciurile susținute numai în Divizia B. Și iată-l astăzi pe **Mircea Rădulescu**, la cei 31 de ani, tocmai cînd echipa pe care a slujit-o cu atîta sîrguință a promovat în Divizia A, abandonînd activitatea de performanță, lăsînd locul liber în formație unui tînăr. Dar blondul plin de dîrzenie, greu de depășit pe gazon, sufletul echipei, așa cum le plăcea coechipierilor să-l numească, a făcut doar o rocadă, înlocuind tricoul de jucător cu treningul antrenorului. De fapt una din cauzele renunțării la tricoul cu nr. 4 a fost atașamentul față de profesia de antrenor pe care a îndrăgit-o de foarte multă vreme. Și crezul său s-a împlinit. Acum se află la conducerea tehnică a echipei de tineret-rezerve Sportul studențesc, acolo unde s-a apreciat utilitatea sa. În cei 13 ani, i-am putea numi ai fidelității față de Sportul studențesc, nu s-ar putea spune că lui **Mircea Rădulescu** nu i s-au oferit posibilități multiple de a juca în diverse echipe de Divizia A. Dar el a respins ofertele și a preferat să se antreneze mai departe în cartierul C.A.M., pe „Politehnica", stadionul unde a cunoscut, deopotrivă, bucurii și insatisfacții.

Copilăria și-o petrece în cartierul Chibrit, unde face cunoștință cu primele deprinderi ale... mingii de cîrpă. În fiecare după-amiază, în incinta fostului hipodrom unde străjuiește astăzi complexul expozițional din Piața Scînteii, joaca se încheia odată cu asfințitul. Treptat, stadionul îl atrage și pașii îl poartă peste șine, în Giulești. Devine pitic, apoi junior la Rapid, avîndu-l antrenor pe I. Costea și colegi de echipă pe Ion Ionescu și Dan Coe. Abia împlinise 18 ani și dragostea pentru sport triumfă. Susține examenul de admitere la Institutul de educație fizică, unde reușește cu brio. Devenit student, se transferă la Știința București și prinde echipa într-un timp record, unde se titularizează ca fundaș stînga. Diminețile la facultate, după-amiezele la antrenament — iată unicele preocupări ale studentului **M. Rădulescu**. Termină facultatea cu o medie foarte bună și datorită competenței profesionale și seriozității care îl caracterizează este cooptat în rîndurile corpului didactic în funcția de asistent la catedra de fotbal unde se află și astăzi împreună cu șefii de lucrări M. Bîrsan, I. Motroc și C. Simionescu. Aici a îndrumat pașii a sute de studenți — jucători de performanță — care au devenit ulterior profesori de educație fizică și antrenori de fotbal. Biografia lui sportivă nu conține performanțe de răsunet. Unica, dar cea mai de preț la care a rîvnit **M. Rădulescu** timp de 13 ani, a fost să contribuie la promovarea echipei Sportul studențesc în Divizia A, vis pe care și l-a realizat. De fapt, trăsăturile de caracter ale profesorului **M. Rădulescu** sînt pregnant reliefate de toți foștii lui coechipieri care s-au perindat pe la echipă **Lucescu, Pigulea, Halagian, Ion Ionescu, D. Popescu, Ciornoavă, Angelescu** și mulți alții îl caracterizează în două cuvinte: **„Un exemplu pentru noi toți".**

Cînd a fost numit în funcția de antrenor la echipa de tineret n-a avut nici o clipă de ezitare. Își cunoștea posibilitățile și simțul pedagogic dobîndit în cei șase ani de practică profesională la catedra de fotbal a I.E.F.S.-ului, dar mai cu seamă, știa de ce sînt în stare niște băieți de care nu s-a auzit încă, dar care manifestă pasiune și adeziune pentru clubul Sportul studențesc. Și **Rădulescu** se referea la portarul **C. Marian**, la mijlocașii **I. Mihalache** și **Gh. Radu** și la atacanții **L. Stroie, E. Tevi** și **M. Iorga**, tineri despre care crede că vor bate foarte curînd la porțile primei formații.

În legătură cu meseria de antrenor, **M. Rădulescu** face următoarea remarcă: **„Ea îți oferă posibilitatea deplinei afirmări a personalității. Un adevărat antrenor trebuie să fie un om fără cusur, căci este exclus să te ocupi de niște tineri cu un caracter robust atîta timp cît tu ca pedagog ai anumite fisuri de ordin moral. Și încă ceva. Cu cît un antrenor reușește să se debaraseze de subiectivism cu atît mai repede poate viza progresul, iar rezultatele pozitive vor apare negreșit".**

Acesta este **Mircea Rădulescu**, fostul fotbalist, actualul asistent și antrenor, dîrz și întreprinzător, convins de reușită, și întotdeauna călăuzit de gînduri îndrăznețe. Și ca o completare a profilului antrenorului, el nu se sfiește să spună că în viață nu trebuie să te consideri niciodată atotștiutor. **„Fotbalul a devenit astăzi o știință, iar cine nu e la curent cu noutățile va fi treptat depășit de evenimente. Eu cred că o mare parte din succesul promovării Sportului studențesc în Divizia A se datorește celor afirmate de mine. Mă refer la Ion Motroc, care are vocație pentru meseria de antrenor și care nu s-a abătut nici o clipă de la hotărîrile sale, fiind preocupat în permanență de noutăți. Personal, am avut ce învăța de la el. Or, cum Motroc a rămas, în continuare la cîrma echipei, fiind foarte îndrăgit de jucători, plus ambiția care caracterizează formațiile promovate, toate acestea la un loc mă fac să cred că Sportul studențesc va avea, în campionatul care se apropie, o comportare peste așteptări.**

Gheorghe NERTEA

● DIN INTIMITĂȚILE GAZONULUI ● DIN INTIMITĂȚILE GAZONULUI ● DIN INTIMITĂȚILE GAZONULUI ● DIN INTIMITĂȚILE GAZONULUI ●

MIHAI JIJIC: „IVANSUC ȘI MANOLACHE? AMÎNDOI AU PLECAT DE LA MINE!"

Eram copil cînd am auzit pentru prima dată de Jijic. De MIHAI JIJIC, centru înaintaș la U.D.R. Mi-l închipuiam înalt, solid dar suplu, din doi pași în fața porții, din al treilea marcînd golul, golurile...

Sînt acum față în față cu Mișa-baci. Nu mai este suplu, dar e — așa cum îl „vedeam" fără să-l cunosc — înalt și solid. Bîrzava curge pe undeva, pe aproape. Vălugul, răscolit de cîțiva copii și canoiști, e mai departe. Noi discutăm însă despre fotbal, despre C.S.M., despre Reinhardt, despre vechiul și noul fotbal reșitean.

— Ești reșitean, Mișa-baci?

— Nicidecum! Timișorean get-beget. Dar am și uitat de cînd sînt la Reșița. Și soția e timișoreancă, dar la Reșița m-am simțit bine, foarte bine. Cred că nici nu mi-ar mai plăcea la Timișoara. Aici toată lumea mă cunoaște, aici sînt toți cei din familia mea.

— Și aveți o familie numeroasă?

— Nici nu-i mai știu numărul!

— !?

— Am copiii mei și fii am și pe cei ce i-am învățat fotbal. Sînt cîteva sute. Din 1953 și pînă acuma... Treceți numai cîte 30 pe an — cifră minimă — și faceți calculul... Cînd trec pe stradă mă salută toți, unii s-au căsătorit și acum îi învăț fotbal pe copii lor.

— Vreunii dintre ei au jucat la C.S.M.?

— D-apăi cum! Au jucat și în echipa națională. Ca de pildă Ivansuc și Manolache. Amîndoi au plecat de la mine. Mai notați-i pe Boccanu, fost portar al echipei naționale de juniori, Varga de-i și acum atacant central la C.S.M., Sporea, Scînteie, Foale, Grizea, Guiuli și cîți și mai cîți...

Discuția alunecă apoi spre „perioada U.D.R.":

— Doi ani la rînd, în 1938 și 1939, U.D.R. s-a clasat de fiecare dată pe locul IV în Divizia A, ceea ce-i doresc din tot sufletul și lui Reinhardt. Aveam o echipă bună: Fulöp, în poartă, Fodor și Alașu — fundași, Neagrău, Cipai, Lakatos — mijlocași, iar în atac Micu sau Todor Petru, Păcuraru, Spielman, Jijic, adică eu și König.

— Cum ar arăta o echipă alcătuită din cei mai buni jucători pe care i-au văzut dumneata apărînd culorile Reșiței?

— Au fost mulți jucători buni aici, la noi. Din cei pe care-i știu eu din 1938 încoace, echipa ar fi cam așa: Boccanu — Chirilă, Teodorescu. Alașu — Neagrău, Apro (nu-l pot pune pe Grozăvescu, fiindcă e ginerele meu) — Ivansuc, Opelz, Urcan, Jijic, Dura. Cred că asta ar fi cea mai faină.

— Care credeți că au fost cele mai fericite momente ale activității dv., de sportiv?

— E greu să alegi, după o viață de om, cel mai fericit moment. Pentru că fericirea e relativă. Acum vreo 30 și mai bine de ani cea mai fericită zi a fost aceea cînd am debutat în prima divizie. Apoi cînd am marcat primul gol. Apoi cînd am văzut că elevii mei au ajuns în echipa națională. Am fost fericit și cînd C.S.M.-ul nostru a cucerit „Cupa României" în 1954, mai ales că eu antrenam echipa. Acum am fost fericit cînd am promovat din nou în A. Dar vă pot spune că am așteptat cu sufletul la gură rezultatele campionatelor europene de popice-juniori disputate anul trecut în mai, la Galați. De ce? mă veți întreba. Pentru că participa și fata mea, Ilidico. Iar cînd radioul mi-a adus, vestea că a ieșit campioană a Europei la simplu și la echipe... vă închipuiți!

— Înseamnă că sînteți o familie de sportivi.

— Desigur. Băieții mei n-au jucat fotbal? Cel mare, Gheorghe, mă ajută ca antrenor la centrul nostru de copii.

— Există condiții bune de pregătire pentru tinerii fotbaliști, aici, la Reșița?

— Terenul de-ar fi mai bun... Cel de zgură, atunci cînd plouă se cam noroiește, cînd nu plouă e praf de nu vezi mingea. Și cu toate astea vin copii, vin fiindcă le place fotbalul. Acum am în grijă 45 de copii între 12—14 ani. Mă veți întreba care dintre ei sînt cei mai buni, cei mai talentați. Iar eu n-am să știu cu care să încep:

Mihai Jijic și „copiii" săi

toți sînt la fel de dotați. Ca de pildă Sîrbulescu, Gheorghe, Irimia, Mircea Alexe, Robert Pessak, Tudose, Galea, Uțiu, frații gemeni Bulucea, Bolteanu și alții. Dacă vor fi cuminți și se vor pregăti, eu cred că echipa noastră are asigurați cel puțin vreo 10 ani neîntrerupți în Divizia A.

Am mai discutat multe cu Mihai Jijic. Despre meciurile de altădată cu Venus, despre orele petrecute singur, la antrenament, pe vremea cînd era antrenor („pînă la ora 15 lucram, apoi mă duceam la teren: copiii îmi centrau, iar eu sutam la poartă"), despre ușurință cu care treceau de adversari („cum treceam pe lîngă ei? Cînd mă duceam la școală, la noi, la Timișoara, în cartierul Fabrica, tot într-o goană o țineam; băteam mingea și ocoleam trecătorii. Tot așa și cînd eram pe teren, făceam 1—2-uri, cum ar fi numite acum"), despre driblingul lui Bogdan, salturile de panteră ale portarilor David și Pavlovici, despre prietenia cu Opelz. Și despre cîte altele... Mihai Jijic ar fi vrut poate, să scrie o carte dar mărturisește că arhiva personală n-o mai are. I-a băgat-o pe foc fiul său Gheorghe cînd era mic...

Mircea TUDORAN

ROMÂNIA – CÎȘTIGĂTOAREA EDIȚIEI a VI-a

PARTIDE DISPUTATE, JUCĂTORI DE PERSPECTIVĂ

Timp de zece zile, căminul nr. 11 din marele complex studențesc timișorean a fost reședința celor nouă delegații, participante la cea de a VI-a ediție a „Turneului Prieteniа". **S-au creat și cimentat relații noi, sincere, de amiciție, de colaborare fructuoasă, între tinerii jucători din Cehoslovacia, R.P.D. Coreeană, Cuba, Bulgaria, Republica Democrată Germană, Polonia, U.R.S.S., Ungaria și România, făcîndu-se pași însemnați pentru apropierea dintre cei mai buni juniori fotbaliști ai acestor țări prietene.**

In același timp, turneul propriu zis, organizat de federația noastră de fotbal, în colaborare cu C.J.E.F.S. Timiș (excepție făcînd doar dezinteresul manifestat de forurile sportive arădene pentru meciurile programate în orașul de pe Mureș) a întrunit sufragii unanime, majoritatea partidelor disputate desfășurîndu-se pe coordonatele fair-play-ului, ridicîndu-se la un nivel tehnic apreciabil. România — Cehoslovacia, Ungaria — R.D.G., Bulgaria — R.P.D. Coreeană, Polonia — România, România II — Polonia, Cuba — Ungaria, iată cîteva dintre meciurile care au satisfăcut în totalitate, echipele practicînd un fotbal spectaculos, punctat cu faze dramatice de poartă, cu goluri de kinogramă, aplaudate la scenă deschisă.

Echipa noastră, beneficiind și de avantajul de a juca în fața propriilor suporteri, a reușit, pînă la urmă, să se impună în turneu, să-l cîștige. Nu însă fără a depune eforturi destul de mari. Mai ales în partida finală, în fața ambițioasei și tenacei formații bulgare. De o caldă primire din partea spectatorilor s-au bucurat reprezentativa Cubei (o echipă cu jucători masivi, posesori ai unei tehnici individuale apreciabile) și 11-le coreean, cel mai tînăr dintre toate, alcătuit din fotbaliști extrem de rapizi și inventivi în joc. Dintre celelalte echipe — Ungaria, R.D.G., U.R.S.S., Cehoslovacia, Polonia — ultima, cu toate că s-a clasat pe locul... 9, a fost considerată cea mai tehnică, evoluînd spectaculos în teren, fără să găsească însă drumul spre gol. **Diferențe mari între toate aceste echipe n-au existat totuși.** Stau mărturie scorurile strînse înregistrate, atît în grupe, cît și în meciurile din ultima zi a competiției, pentru definitivarea clasamentului general. Pentru desemnarea unui învingător, trei din aceste partide au necesitat prelungiri, recurgîndu-se, în cazul meciurilor U.R.S.S. — R.D.G. și R.P.D. Coreeană — Cehoslovacia, pentru departajare, la executarea unor serii de penalty-uri. Iată, asadar, argumente, cîteva doar, în sprijinul afirmației că **turneul și-a atins și din acest punct de vedere scopul propus**

Cîțiva jucători de real talent, cu mari perspective de promovare într-un viitor apropiat, au atras atenția tehnicienilor care au urmărit evoluția echipelor. Este vorba de portarii **Ciurea** (România I), **Palinkas** (Ungaria), **Mora** (Cuba), de apărătorii **Kurbanov** (Bulgaria), **Korsunov** și **Veretinski** (U.R.S.S.), **Naghi** (România I), **Kosa** (Ungaria), de mijlocașii **Rubio** și **Delgado** (Cuba), **Tronkov** (Bulgaria), **Sevcev** (U.R.S.S.), de atacanții **Răducanu** (România), **Zuniga, Pereira** și **Perez** (Cuba), **Nyilasi** și **Iankovics** (Ungaria), **So Von Ciok** (R.P.D Coreeană), **Suran** (Cehoslovacia), **Sevciuc** (U.R.S.S.), **Riedeger** (R.D.G.), **Wojtowicz** (Polonia), **Kondov** (Bulgaria) și încă mulți alții.

Comportarea foarte bună a acestora pe terenurile din Timișoara, Reșița, Caransebeș, Lugoj, Sînicolaul Mare a impresionat, lăsînd să li se întrevadă reale posibilități de progres.

O fotografie de album : învingătorii, după cîștigarea Turneului „Prietenia"

FĂRĂ DUBII

Pe stadionul timișorean „1 Mai" s-a disputat duminică după-amiază finala celei de a 6-a ediții a tradiționalului turneu de fotbal rezervat echipelor reprezentative de juniori din țări socialiste. S-au întîlnit în cadrul acestui ultim act al competiției echipele României și Bulgariei, două dintre formațiile cele mai îndreptățite la cîștigarea trofeului. Facem această afirmație gîndindu-ne la faptul că atît prima noastră formație, cît și 11-le bulgar s-au dovedit a fi pe parcursul turneului cele mai bine puse la punct, manifestînd — în partidele din grupe — predilecție spre jocul tehnic, simplu și eficace în fața buturilor adverse. Echipa antrenată de prof. **Constantin Ardeleanu** a marcat în cinci meciuri șapte goluri și a primit două. Accidentarea lui **Răducanu** și **Iuga** și scăderea potențialului fizic spre final au privat-o de un randament mult mai eficace și în ultimele două partide ale turneului, cele cu U.R.S.S. și Bulgaria, în care a fost pusă în reală dificultate de adversari cu un gabarit impresionant. De altfel, la acest capitol, al forței, jucătorii bulgari s-au dovedit a fi imbatabili în partida finală, ei reușind să-i domine mare parte din timp pe **Ciurea, Naghi, Șumulanschi, Răducanu** și coechipierii lor printr-o mare risipă de energie. N-au reușit însă să concretizeze nici una dintre cele cîteva mari ocazii de gol pe care și le-au creat din cauza irascibilității, lipsei de concentrare, preocupării pentru proteste la fiecare decizie a arbitrului. Nervozitatea lor a izvorît în fond, dintr-o proprie mare greșeală, cînd la începutul reprizei secunde au executat direct în gol o lovitură liberă indirectă, de la marginea careului, **Ciurea** lăsînd intenționat mingea să intre în poartă !

Preocupați mai mult de joc, juniorii bulgari poate că ar fi reușit pînă la urmă mult mai mult decît au încercat să obțină prin lamentări și o întreagă suită de gesturi nesportive.

Dar, repetăm, echipa noastră, chit că n-a etalat în finală toate rezervele de care dispune — cum a făcut-o în meciurile cu Cehoslovacia, Cuba și Polonia, cînd a cules aplauze la scenă deschisă — a cîștigat absolut meritat, înscriindu-și pentru a doua oară numele pe tabloul învingătoarelor în această prestigioasă competiție, la startul căreia se aliniază, în fiecare an, cîteva dintre cele mai puternice reprezentative de juniori din Europa.

DOCUMENTAR

În numărul trecut al revistei am publicat rezultatele înregistrate în primele trei zile ale turneului, început vineri 28 iulie. În zilele de 1, 2, 3 și 4 august au fost programate ultimele meciuri din cadrul grupelor. Iată rezultatele :

GRUPA A

U.R.S.S. — Cehoslovacia 0—0.
Polonia — România I 0—2 (0—0). Au marcat : Iuga (min. 42) și Răducanu (min. 78).
Cuba — U.R.S.S. 1—0 (0—0). A marcat : A. Perez (min. 71).
Polonia — Cehoslovacia 0—1 (0—0). A marcat : Suran (min. 76).
U.R.S.S. — România I 2—0 (1—0). A marcat : Homeaev (min. 7 și 43).

CLASAMENT

1. România I	**4**	**3**	**0**	**1**	**6—2**	**6 p.**
2. Cuba	4	3	0	1	4—2	6 p.
3. U.R.S.S.	4	2	1	1	3—1	5 p.
4. Cehoslovacia	4	1	1	2	2—5	3 p.
5. Polonia	4	0	0	4	0—5	0 p.

GRUPA B

R. D. Germană — Ungaria 0—0
Bulgaria — România II 2—1. Au marcat : Bojadjiev (min. 29), Kamburov (min. 75 din penalty) și Zamfir (min. 46).
R.P.D. Coreeană — Ungaria 2—2 (2—0). Au marcat : So Von Ciok (min. 13 și 34). Forintes (min. 56) și Naghi (min. 72).
România II — R. D. Germană 0—3 (0—2). Au marcat : Schmidt (min. 8), Schade (min. 13) și Weber (min. 68).
Bulgaria — Ungaria 2—0 (1—0). Au marcat : Tronkov (min. 32) și Kondov (min. 53).
România II — R.P.D. Coreeană 0—1 (0—0). A marcat : Hurloi (min. 62, autogol).

CLASAMENT

1. Bulgaria	**4**	**4**	**0**	**0**	**10—2**	**8 p.**
2. Ungaria	4	1	2	1	5—4	4 p.
3. R. D. Germană	4	1	2	1	4—3	4 p.
4. R.P.D. Coreeană	4	1	2	1	4—5	4 p.
5. România II	4	0	0	4	1—9	0 p.

★

Partidele finale pentru definitivarea clasamentului general — locurile 1—10 — s-au disputat duminică 6 august, înregistrîndu-se următoarele rezultate.

România I — Bulgaria 1—0 (1—0). A marcat : Răducanu (din 11 m).
Cuba — Ungaria 2—1 (1—1, 1—1). Au marcat : Zuniga, Sotolongo și Nyilasi.
U.R.S.S. — R. D. Germană 1—1 (0—0). Au marcat : Homeaev și Ramlow, 6—2 scor final, după executarea a cîte 5 penalty-uri.
Cehoslovacia — R.P.D. Coreeană 1—1 (1—0). Au marcat : Kirstof și Li Von Mu, 2—5, scor final după loviturile de la 11 m.
Polonia — România II 3—2 (1—1). Au marcat : Galant, Kupcewicz, Btacif, respectiv Vrînceanu și Gorgorin.

CLASAMENTUL FINAL

1. România I ; 2. Bulgaria ; 3. Cuba ; 4. Ungaria ; 5. U.R.S.S. ; 6. R.D. Germană ; 7. R.P.D. Coreeană ; 8. Cehoslovacia ; 9. Polonia ; 10. România II.

România I — Bulgaria 1—0 (1—0)

A MARCAT : Răducanu (din penalty).

ROMÂNIA I : Ciurea — Cotigă, Naghi, Negruțiu, Chivu — Șumulanschi, Pap — Crișan (min. 54 Pataki), Răducanu, Iuga (min. 64 Rișnițki), Stan.

BULGARIA : Kamburov — Angelov, Djerjenski, Nenkov, Ivanov — Tronkov, Ganev — Bolagiev, Kondov, Marev, Kurbanov.

A ARBITRAT bine Ferenczi Vince (Ungaria).

GOLGETERII

5 goluri : **M. Răducanu** (România I)
3 goluri : **Tronkov** și **Kondov** (Bulgaria), **Homeaev** (U.R.S.S.)
2 goluri : **Kurbanov** (Bulgaria), **So Von Ciok** (R.P.D. Coreeană), **Suran** (Cehoslovacia).

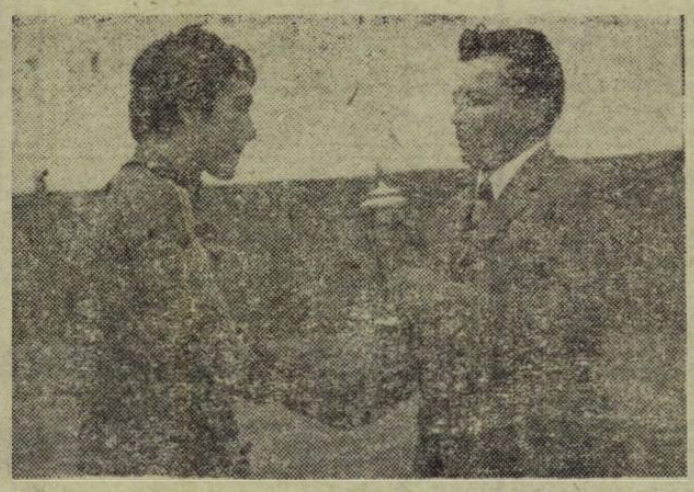

I. Alexandrescu, secretar general al F.R.F., înmînează lui M. Răducanu „Cupa celui mai eficace jucător"

LAUREAȚII TURNEULUI

● „Trofeul Prietenia" a revenit echipei României, cîștigătoarea competiției. Bulgaria și Cuba, clasate pe locurile 2 și 3 au primit cîte o cupă din partea federației noastre de fotbal.

● Trofeul fair-play a fost cîștigat de echipa Uniunii Sovietice.

● Premiul oferit celei mai tinere echipe a intrat în posesia formației R.P.D. Coreene.

● Printr-un sondaj făcut în rîndul tehnicienilor care au vizionat jocurile — Polonia a fost decretată drept cea mai tehnică echipă.

● În sfîrșit, Marcel Răducanu, atacantul central al echipei noastre, a primit cupa menită celui mai eficace jucător

OPINII

Despre turneu (modul cum a fost organizat, nivelul tehnic al partidelor, valoarea jucătorilor, arbitrajele) am solicitat cîteva aprecieri unor antrenori și conducători de delegații :

„Turneul a fost foarte bine organizat, **ne-a spus : Fr. Elias, conducătorul delegației cehoslovace.** În același timp, consider că și-a atins scopul, reușindu-se o apropiere între tinerii jucători care au legat aici, la Timișoara, prietenii trainice. Cît privește nivelul fotbalului pe care l-am văzut, trebuie să spun că mi-au plăcut în mod deosebit meciurile Ungaria — R.D Germană, România — Cehoslovacia și Bulgaria — R.P.D. Coreeană. S-a jucat deschis, ofensiv, spectaculos...".

„În acest Turneu Prietenia se pot verifica realmente numeroși jucători pentru meciurile oficiale viitoare — **sublinia Evgheni Leadniu, antrenorul echipei U.R.S.S.** Noi nu am putut aduce la turneu cîțiva jucători foarte buni, rămași acasă să dea examene. Am văzut, însă, pe parcursul turneului, elemente de certă valoare. **Răducanu** (România) a fost excelent în meciul cu Cuba în finală m-a dezamăgit însă. Am mai remarcat, ca jucători de perspectivă pe **Djeferski** (Bulgaria), **Palinkas** (Ungaria), **Kupcewicz** (Polonia), **Pereira** (Cuba)".

„Și de această dată ca întotdeauna de altfel, m-am simțit foarte bine în România, am fost foarte bine primiți și ni s-au oferit toate condițiile pentru a ne pregăti — **a ținut să remarce Dimiter Doicinov, antrenorul formației Bulgariei.** Turneul m-a ajutat mult să cunosc posibilitățile echipei și sînt mulțumit de comportarea jucătorilor mei, de faptul că au arătat, aproape în fiecare meci, un fotbal bun, aplaudat. M-a surprins ineficacitatea Cehoslovaciei și, mai ales, a Poloniei, una dintre cele mai bune formații prezente la turneu..."

Foarte frumoase cuvinte, despre modul cum a fost organizat turneul, a avut și conducătorul delegației maghiare, Geza Fasing, care s-a referit apoi la finala întrecerii : „Consider că în finală au ajuns cele mai bune două echipe și că România a cîștigat pe merit, cu toate că jucătorii bulgari ar fi putut marca. Au ratat însă. Din rîndul ambelor finaliste s-au remarcat mai mulți jucători pe care îi văd ajungînd fotbaliști de valoare. **Răducanu, Crișan, Pataki, Tronkov, Kondov, Bolagiev.** Foarte mult s-a dezvoltat fotbalul în Cuba și R.P.D. Coreeană, care s-au prezentat la turneu excelent pregătite, echipe din rîndul cărora s-au detasat **Dieke, Rubio, Zuniga, So Von Ciok, Kim Ton Cion, Ri Ci Son...".**

„Turneul a fost foarte important pentru noi — **a apreciat și Jose Garcia, antrenorul echipei cubaneze** — deoarece am avut foarte multe lucruri de învățat de la echipele întîlnite, de la prietenii noștri români. Ne bucură faptul că am obținut locul III. Este un salt, dacă ne amintim că la ultimele trei ediții ne-am clasat foarte slab. Consider că U.R.S.S., România și Cuba au fost mai clare în joc. Bulgaria mai bine pregătită fizic. Cehoslovacia și Polonia mai tehnice, dar ineficace. Competente arbitrajele..."

Pagină realizată de Laurențiu DUMITRESCU

● În cele 26 de meciuri jucate pe stadioanele din Timișoara, Arad, Lugoj, Reșița, Caransebeș și Sînnicolaul Mare s-au marcat, în total, 62 de goluri. Din acțiune, cele mai multe au fost înscrise de atacanții bulgari : 10.

● Ciurea — Cotigă, Naghi, Negruțiu, Chivu, a fost apărarea cea mai sigură. A primit, în cinci meciuri, doar două goluri și ambele în partida cu U.R.S.S., în care Chivu nu a jucat.

● Satisfacție... în extremis pentru Ilie Savu, antrenorul echipei noastre secunde. De abia în ultimul meci, cel cu Polonia, echipa sa a jucat foarte bine. Cu toate că a pierdut la limită.

● Dr. Untea, medicul echipelor noastre, a fost una dintre persoanele cele mai simpatizate de toate delegațiile Pentru că nu și-a precupețit nici un efort, atunci cînd a fost nevoie de ajutorul său, pe teren, în cazul unor accidentări, sau la... cantină pentru fixarea meniurilor pe placul tuturora.

● **„Cu doi mijlocași de valoarea lui Dumitriu și Ion Ion, din echipa de anul trecut, am fi marcat la acest turneu un număr dublu de goluri"...** afirma îngîndurat, după finală, antrenorul C. Ardeleanu.

● România I este singura echipă care a cîștigat de două ori turneul „Prietenia". Celelalte ediții au revenit formațiilor Bulgariei, Iugoslaviei, R.D.P. Coreene și Cehoslovaciei.

SOCCERUL EUROPEAN, văzut din AMERICA DE SUD

Trei mari competiții internaționale marchează anul fotbalistic 1972 : turneul final al „*Campionatului Europei*", „*Cupa Independenței*" și turneul final al J.O. de la *Milnchen*. Primele două s-au încheiat și au dat cîștig de cauză echipelor socotite cele mai bune din lume la ora actuală : *R. F. a Germaniei* și *Braziliei*. Faptul că ambele turnee s-au disputat cam în același timp, că victoria a revenit acestor superformații, a declanșat un munte de comentarii pe tema : *care dintre cele două ar cîștiga într-un meci bilateral ?* Chiar dacă răspunsul e dat pe ocolite, în schimb argumentele sînt foarte interesante. Ne rezumăm la un singur articol, scris de *Juan Carlos Laterza*, de la „*Radio Futbol Splendid*" — Buenos Aires și apărut sub titlul „*Jucătorul sud-american îl întrece prin abilitate și tehnică pe cel european*", în publicația „F.I.F.A. News". Iată, în continuare, extrase din acest articol :

După ce arată că „*nivelul fotbalului sud-american s-a ridicat în special după război*" și că „*în cursul ultimilor ani fotbaliștii Lumii noi au făcut dovada unor mai bune aptitudini în controlul balonului, în timp ce jucătorul european continuă să fie foarte aspru dar și foarte expeditiv*", J. C. Laterza continuă astfel : „*Tehnica jucătorului sud-american s-a perfecționat în mod deosebit în cursul anilor. La ora actuală el dovedește o netă superioritate din punct de vedere individual în raport cu fotbalul european. Calitatea de tehnică este atît de mare încît în numeroase cazuri poate veni de hac violenței fotbalului european grație marii agilități a picioarelor sale și, înainte de orice, rapidității reflexelor*".

De-abia, pe la jumătatea articolului ne amintește de campioana Europei : „ *R. F. a Germaniei este o altă țară care practică un foarte bun fotbal și va fi dificil să învingi această echipă la viitorul turneu mondial. Ea are și avantajul de a disputa o competiție de o asemenea importanță pe propriile sale terenuri*".

Și se continuă astfel : „*Meritul Americii de Sud* (n.n. în fotbal) *este indubitabil, cu toate că nimeni nu poate nega că aci nu sînt decît trei reprezentative de valoare : Argentina, Uruguay și Brazilia. Afirmația nu vrea să spună că în alte țări din acest continent nu se joacă un fotbal de o calitate bună, dar acestea trei se caracterizează prin faptul că în cursul istoriei s-au arătat cele mai bune și, înainte de toate, au exportat în Europa cei mai remarcabili jucători ai lor.*

Argentina constituie un caz special în această privință (. . .). N-a reușit mare lucru la C.M. la care a participat, dar este țara de unde au plecat spre Europa cei mai mulți jucători, unii dintre ei disputîndu-și cupa mondială sub alte culori. Puterea financiară a Europei în raport cu cea a Americii de Sud, a fost cauza emigrării spre Lumea veche a numeroși jucători. De aceea, Argentina a adoptat de curînd o hotărîre asemănătoare cu cea luată de Brazilia : stoparea transferării peste hotare a jucătorilor din echipa națională. În timp ce pînă aci doar Pele fusese împiedicat să plece din Brazilia, alți jucători fuseseră transferați pentru sume fabuloase. Cum spuneam, federația argentiniană a adoptat o soluție asemănătoare. Numai în felul acesta se va reuși ca puterile fotbalului sud-american să se poată prezenta la campionatul mondial, în plenitudinea forțelor lor. În momentul în care Brazilia a refuzat să vîndă baza echipei sale naționale, a cucerit de trei ori titlul mondial.

În clipa de față campioana lumii traversează momente de mai puțină strălucire, în sensul că se marchează mai puține goluri ca în anii precedenți. Este evident că creatorii și realizatorii nu mai reușesc momentele de fotbal de altă-dată, dar Brazilia este o sursă inepuizabilă de jucători și va depăși acest moment critic.

Așadar, fotbalul jucat în diverse latitudini, nivelul care există în clipa de față în Europa și Sud-America, se caracterizează printr-o linie foarte clar definită. În Europa se manifestă un joc foarte violent, cu puține idei creatoare și un marcaj individual distrugător. În schimb, în America de Sud se evidențiază ușurința cu care manevrează balonul fiecare fotbalist, creația sa proprie, talentul înnăscut în a marca goluri, plăcerea de a juca, tehnica rafinată. Jucătorii nu-și supun adversarii la o presiune atît de mare, ci se mulțumesc să joace și să-și creeze poziții prin ei înșiși.

Sistem de părere că în acest moment există țări care practică soccerul lor propriu, fără imitații. În Europa — R.F.G., Anglia și Ungaria, în timp ce în America de Sud — Brazilia, Argentina și Uruguay au de asemenea fotbalul lor propriu. Este jelul de joc care, în viitor, le va face să ajungă la triumful final".

Iată, așadar, cum este văzut fotbalul european din America de Sud.

Beckenbauer și Jairzinho, doi dintre cei mai reprezentativi jucători ai Europei și Americii de Sud

Carnet extern

NUMAI SUPER-VEDETELE ?

Pe fondul marii nemulțumiri a italienilor, provocată de eliminarea — înainte de scena finală — din „CAMPIONATUL EUROPEI", prin anulează cu comportarea de ceasornic a selecționatei vest-germane în aceeași întrecere, s-a iscat o foarte interesantă polemică, atît în presa peninsulară cît și în aceea din R.F. a Germaniei. Singura și marea întrebare a controversei este aceasta: reușitele echipei construită de Helmuth Schön sînt rezultatul întîlnirii unor jucători de excepție în același unsprezece și, mai departe, căderea „squadrei azzurra" rezultă numai din părăsirea ideii tactice căreia ea i se subordonează, ca de altfel întreg fotbalul italian ?

Multitudinea de opinii și argumente, de observații și concluzii nu lipsește, vă închipuiți. În rubrica noastră dorim numai să vă înfățișăm fondul discuțiilor, mai adevărat spus ideea care apare, ca un leit-motiv, și va reprezenta probabil sentința acestui duel dus cu temperament și vivacitate, de o parte, metodic, echilibrat, analitic, de cealaltă.

Cei mai autorizați exponenți ai fotbalului din cele două țări, sînt identici asupra a două realități :

1. — selecționata vest-germană a reușit să grupeze în jurul a trei fotbaliști de super-clasă, — MULLER, BECKENBAUER, NETZER — o serie de fotbaliști de mare disciplină tactică, cu o calitate primordială a jocului de astăzi : adaptabilitatea față de orice situație de joc. Deci super-vedetele echipei R.F. a GERMANIEI nu reprezintă decît 50% din explicațiile reușitei.

2. — echipa Italiei posedă cel puțin tot atîția jucători de valoarea celor trei din „distribuția" lui HELMUTH SCHÖN : CORSO, RIVERA, RIVA, MAZZOLA, BONINSEGNA, CHINAGLIA — sînt socotiți de o valoare actuală sau probabilă egală cu a așilor din fotbalul vest-german. Ceea ce îi plasează la un nivel inferior ca rezultate, strălucire a jocului, complexitate a lui, este ideea fundamentală tactică sub imperiul căreia ei acționează, ca și soccerul peninsular, cum observam mai sus, idee perimată de evoluția jocului.

Vă promitem că în unul dintre viitoarele numere ale revistei — cînd zilele care vin vor îmbogăți subiectul cu noi elemente — vom reveni mult mai pe larg asupra acestei foarte interesante ciocniri de opinii. Pentru că ea prezintă valabilități sau coincidențe cu actualitatea din multe alte mișcări fotbalistice europene sau — cum puteți constata chiar dintr-un articol găzduit tot de această pagină — chiar de pe celălalt punct de greutate al soccerului mondial, America de Sud.

Eftimie IONESCU

FEDERAȚIA SUEDEZĂ

SPRE AL 75-lea AN DE EXISTENȚĂ

Una din cele mai vechi din Europa, federația suedeză — **Svenska Fotboll Förbundet** — își va serba anul viitor 75 de ani de existență. După ultimele date statistice, ea are în controalele sale 3 050 de cluburi cu peste 6 000 de echipe de diferite categorii. În total sînt legitimați peste 140 000 de fotbaliști, toți cu un statut de amatori. Pentru conducerea meciurilor de campionat, federația dispune de un lot de 3 600 de arbitri.

Activitatea fotbalistică se desfășoară pe diverse districte și are ca eșaloane frunțașe patru divizii. Prima — cea care dă echipa campioană — este compusă dintr-o singură serie cu 12 formații ; a doua cu patru serii regionale a 12 formații ; a treia, cu 14 serii a 12 echipe.

Sezonul competițional, din cauza climei, se desfășoară după formula primăvara - toamna, cu o întrerupere de cîteva săptămîni în timpul verii. Începe la 1 aprilie și se încheie la 15 noiembrie.

Cele mai mari stadioane sînt în orașele **Stockholm** și **Göteborg** : Fotbollstadion Solna din capitala

DOCUMENTAR

țării și Nya Ellevi din Göteborg au capacități de cîte 52 000 de locuri. Urmează cele din **Malmö** (Malmö Stadion) și **Norrköping** (Idrottsparken) cu cîte 35 000 de locuri și cel din **Hälsingborg** (Olimpia-Stadion) cu 25 000 de locuri.

Actualul campionat și-a consumat turul în luna iulie și va fi reluat la 24 august cu jocurile returului. Clasamentul, după 11 etape, se prezintă astfel :

1.	**Atvidaberg**	11	7	3	1	26— 7	17
2.	**A.I.K. Stock.**	11	5	6	0	17— 9	16
3.	**Oester**	11	6	2	3	15— 6	14
4.	**Norrköping**	11	5	4	2	16—13	14
5.	**Malmö FF**	11	6	1	4	17—13	13
6.	**Landskrona**	11	3	5	3	14—15	11
7.	**Oergryte**	11	3	4	4	11—17	10
8.	**Djurgarden**	11	3	3	5	21—21	9
9.	**Oerebro**	11	2	5	4	14—15	9
10.	**Hammarby**	11	2	4	5	10—15	8
11.	**GAIS**	11	2	3	6	15—26	7
12.	**Halmstad**	11	0	4	7	7—26	4

Recunoașteți dintre echipe, în primul rînd, pe cele care vor întîlni pe U.T.A. și Rapid în cupele europene, pe **Norrköping** și **Landskrona**. Apoi pe **A.I.K., Malmö, Djurgarden** și **Hammarby**, care au mai jucat în țara noastră, cu prilejul unor turnee amicale.

Pe plan internațional, fotbalul suedez n-a lipsit de la nici una din marile competiții — turneul olimpic, campionatul mondial și Campionatul Europei și a... furnizat foarte mulți jucători unor cluburi străine și în special celor din Italia. Din acest motiv, a absențelor marilor vedete, antrenorul federal **Eriksson** are mari dificultăți la alcătuirea echipei naționale. Și asta chiar în prezent, cînd se află în campania preliminariilor C.M. Suedia face parte din prima grupă, împreună cu **Ungaria, Austria** și **Malta**. Pînă în prezent a susținut două jocuri : 0—0 cu **Ungaria**, pe teren propriu, și 0—2 cu **Austria** la Viena. Toamna aceasta va mai disputa un singur meci, cu **Malta**, la Stockholm. Greul va fi în 1973.

MĂSURI ORGANIZATORICE ÎN FOTBALUL IUGOSLAV

• BOȘKOV CONFIRMAT SELECȚIONER PENTRU ÎNCĂ UN AN • ÎN 1973, 18 ECHIPE ÎN PRIMA LIGĂ ȘI O SINGURĂ SERIE DE 20 DE ECHIPE ÎN LIGA A DOUA • BOGAT PROGRAM DE JOCURI AMICALE PENTRU REPREZENTATIVA

Anunțată încă din luna mai, plenara „lucrătorilor din fotbalul iugoslav", ținută în luna iulie, a fost mai puțin furtunoasă decît se preconiza. Ordinea de zi stabilită în prealabil de Biroul federal a suportat schimbări de ordin tehnic și tactic. „Vinovată" pentru această stare de lucruri este reprezentativa iugoslaviei care participînd — între timp — la jocurile „Minicupei mondiale" din **Brazilia** a reușit un merituos loc trei, considerat unanim, un succes menit să reconsolideze pozițiile fotbalului iugoslav, garanție pentru succesele ce vor veni. Acest loc trei a prelungit mandatul pentru încă un an selecționerului Boșkov, an ce se anunță decisiv datorită jocurilor de calificare pentru campionatul mondial din 1974. Iată cum golurile unui **Bajevici** (deosebit de inspirat la acest turneu) sau forma bună a lui **Acimovici, Geaici, Katalinski** etc., obligă la un „statu quo" în fotbalul iugoslav.

Plenara a discutat multe probleme și a luat hotărîri în privința sistemului competițional, programului echipei naționale, transferărilor jucătorilor, limitei de vîrstă pentru plecarea în străinătate, etc. Să le enumerăm :

• Cele patru serii din liga a doua (existente în prezent), **după ce vor califica, în sezonul 1972—73, cîte cinci echipe pentru singura serie a ligii a doua vor rămîne în continuare ca întreceri auxiliare.**

• Jucătorii care semnează un prim contract de 4 ani cu clubul respectiv devin liberi să-și schimbe clubul după expirarea contractului.

• Limita minimă de vîrstă pentru jucătorii ce vor să-și continue activitatea în străinătate este de 30 ani.

Plenara a aprobat planul calendaristic pentru echipa reprezentativă. Constatăm că, în afara jocurilor pentru calificare, naționala iugoslavă va susține la 20 septembrie 1972, la **Torino**, o partidă amicală cu echipa **Italiei**, revanșa fiind programată în primăvara lui 1973 la Zagreb. De asemenea, în primăvară (mai), echipa **Iugoslaviei** va mai întîlni selecționatele **R. F. a Germaniei** la **Belgrad** și **Anglia** la **Londra**. Biroul federal a început tratativele cu forurile similare din **România, Ungaria** și **U.R.S.S.** pentru a perfecta jocuri amicale cu aceste țări în anul 1973.

Între 1—9 iulie, dată afectată transferărilor de jucători, nu s-a întîmplat nimic senzațional. **Geaici, Petkovici, Ierkovici**, despre care se zvonea că își vor schimba cluburile au rămas credincioși teamurilor lor. În schimb ca niciodată rocada antrenorilor stabilește un record în materie. **Bobek, Zebeț, Zeț, Drenovaț, Vujovici** au preluat conducerea echipelor Dinamo, Hajduk, Sloboda, Borac și — respectiv — Sarajevo.

S-au terminat și jocurile de calificare pentru prima ligă. Noii membri în elita iugoslavă sînt Bor și Spartak Subotița. Dacă „minerii" din Bor se reîntorc după numai un an de absență, Spartak a așteptat 14 ani pentru a reveni printre cele mai bune echipe ale Iugoslaviei.

La Zurich sorții au „ales" pentru echipele iugoslave, rivale de mare valoare în competițiile U.E.F.A. Zeleznicear are în Derbi County un adversar mai mult decît redutabil în C.C.E. în timp ce Lausanne, Dukla Praga și Slovan Bratislava provoacă de pe acum clipe grele lui St. roșie — O.F.K. Beograd și Vojvodina. De aceea, înțelegem „graba" cu care și-au început echipele pregătirile pentru noul sezon. Anul care urmează este, deci, decisiv pentru echipa națională și hotărîtor pentru echipele de club care doresc ocuparea pozițiilor de vîrf în ierarhia fotbalului continental.

DUȘAN BUGARIN

PRONOSPORT

Pronosticurile noastre în concursul nr. 38 din 13 august 1972 :

1.	Caraimanul — Poiana Cîmpina	x
2.	Victoria Florești — Prahova Ploiești	1
3.	Metalul Plopeni — Carpați Sinaia	1
4.	Fumirul Deta — U.M. Timișoara	x 2
5.	C.F.R. Timișoara — Vulturii Lugoj	1
6.	C.S.M. Sibiu — Vitrometan	1
7.	C.F.R. Sighișoara — U.P.A. Sibiu	1 x
8.	Gaz metan — Metalul Copșa Mică	1
9.	Olimpia Satu Mare — Someșul S.M.	1 x 2
10.	Topitorul Baia Mare — Minerul B.M.	x 2
11.	Arieșul Turda — Unirea Dej	1
12.	Carpați Brașov — Tractorul Brașov	2
13.	Chimia Făgăraș — Torpedo Zărnești	1 x

„BILANȚ CUPE EUROPENE"

• MEDIA SPECTATORILOR ÎN CONSTANTĂ
• MEDIA GOLURILOR — ÎN SCĂDERE

S-au consumat 17 ediții în Cupa campionilor europeni și 12 în Cupa cupelor și nu va trece multă vreme și vor începe noi întreceri în cadrul acestor prestigioase competiții. Bilanțul încheiat de U.E.F.A., după datele primite, se prezintă astfel pe totalul edițiilor disputate pînă în prezent :

CUPA CAMPIONILOR

1955/56	29	127	912.000	31.450	1964/65	62	215	2.577.000	41.564
1956/57	44	170	1.783.000	40.590	1965/66	58	224	2.112.000	36.431
1957/58	46	189	1.796.000	37.290	1966/67	65	211	2.243.000	34.564
1958/59	55	199	2.010.000	38.545	1967/68	60	162	2.544.000	42.400
1959/60	52	218	2.780.000	50.545	1968/69	52	176	2.056.000	39.560
1960/61	51	166	1.950.000	36.274	1969/70	63	202	2.345.000	37.222
1961/62	55	221	2.315.000	42.727	1970/71	47	203	1.570.000	23.582
1962/63	59	214	2.158.000	36.593	1971/72	63	175	2.396.000	38.000
1963/64	61	212	2.180.000	35.737					

CUPA CUPELOR

1960/61	15	60	290.000	16.111	1962/63	48	169	1.160.000	22.916
1961/62	44	174	850.000	14.773	1963/64	62	202	1.360.000	20.967
1964/65	61	163	1.100.000	18.032	1968/69	51	157	957.000	18.765
1965/66	59	188	1.546.000	26.203	1969/70	64	179	1.677.000	25.890
1966/67	61	170	1.556.000	25.508	1970/71	67	203	1.570.000	23.582
1967/68	64	200	1.683.000	26.269	1971/72	65	186	1.630.000	25.000

Cele cinci coloane reprezintă, în ordine : ediția, numărul jocurilor disputate, numărul golurilor marcate, totalul spectatorilor și media de spectatori pe meci.

Din aceste două retrospective cifrice rezultă că în timp ce în privința numărului de spectatori s-a păstrat o constantă ridicată, la golurile marcate s-au înregistrat fluctuații. În „Cupa campionilor" media de goluri a fost succesiv : 4,38 — 3,86 — 3,94 — 3,62 — 4,19 — 3,26 — 4,02 — 3,63 — 3,47 — 3,47 — 3,86 — 3,25 — 2,70 — 3,68 — 3,21 — 3,32 — 2,77. În Cupa cupelor : 3,33 — 3,95 — 3,52 — 3,26 — 2,67 — 3,19 — 2,79 — 3,13 — 3,09 — 2,80 — 3,63 — 2,86. Cum se vede, deși în majoritatea edițiilor s-a menținut peste 3 goluri, în ultimii ani se constată o scădere, care poate fi pusă pe seama jocului tot mai închis în apărare. Scăderea este evidentă în ediția ultimă: media a ajuns sub 3 goluri în ambele cupe.

extern MAGAZIN extern

CINE PORUNCEŞTE?...

Arbitrajul — bun sau slab — provoacă pretutindeni nu numai nemulţumiri şi proteste, dar şi scene ca aceasta din fotografie. Ea a fost surprinsă într-un meci din campionatul Elveţiei şi după atitudinea „eroilor" justifică întrebarea din titlu. Arbitrul **Scheurer** (în dreapta) — o veche cunoştinţă a noastră — pare intimidat şi că se fereşte de jucătorul din mijloc, care nu-i altul decît reputatul internaţional **Odermatt** (altă cunoştinţă veche). **Odermatt** este gata să se năpustească asupra arbitrului. Noroc că un coechipier s-a repezit la el şi apucîndu-l de mînă l-a împiedicat să comită un gest care i-ar fi atras şi eliminarea şi suspendarea.

ANIVERSARE ÎN FAMILIA KOCSIS

Familia **Kocsis** în zi de sărbătoare. Băieţelul cunoscutului fotbalist Kocsis a împlinit doi ani. Tradiţionalul tort cu cele două lumînări, nelipsit în asemenea ocazii, a fost prezent şi în locuinţa familiei Kocsis. Jucătorul de la Honved Budapesta şi-a exprimat cu acest prilej cîteva dorinţe : **să cîştige cu echipa Ungariei turneul olimpic, să ajungă în turneul final al C.M. din 1974 şi, în fine, băieţelul său să ajungă fotbalist...**

TROFEUL UNEI COMPETIŢII NOU-NĂSCUTE

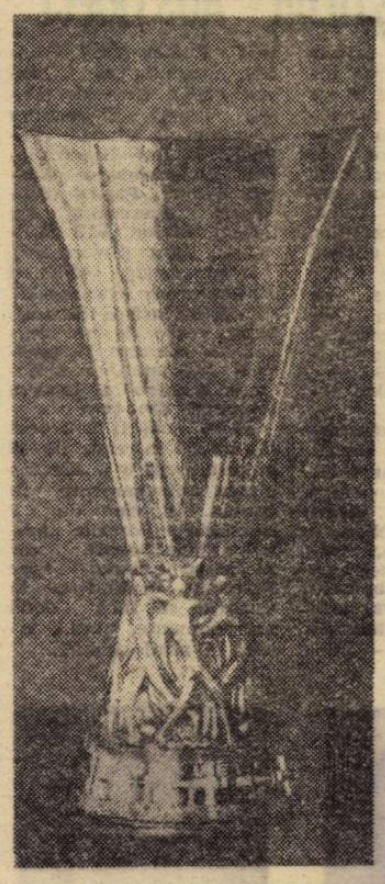

De fapt, este vorba de o competiţie nou născută doar ca nume şi ca for care o organizează. Întrecerea în sine a rămas aceeaşi. Pe scurt, ea este fosta Cupă a oraşelor tîrguri, denumire schimbată apoi — într-o perioadă de tranziţie — în Cupa europeană a tîrgurilor, care era organizată de un for ad-hoc, neîncadrat într-un organism internaţional, F.I.F.A. sau U.E.F.A. Ulterior însă, s-a hotărît ca această competiţie să treacă în organizarea U.E.F.A.-ei, cum era şi normal, alături de surorile ei, Cupa campionilor şi Cupa cupelor. I s-a schimbat denumirea în Cupa U.E.F.A. şi cum vechiul trofeu fusese decernat definitiv, forul european a dotat competiţia cu o nouă cupă — cea pe care o înfăţişează fotografia alăturată.

O realizare artistică deosebit de reuşită. Ea va împodobi vitrina clubului care va ieşi învingător din dubla finală a primei ediţii a Cupei U.E.F.A., programată la 9 şi 23 mai 1973.

UN REFUZ PENTRU EUSEBIO

Aşa a exclamat internaţionalul portughez Eusebio, *vedeta clubului Benfica, atunci cînd a aflat că echipele din prima ligă a campionatului au refuzat să participe şi să dea jucători la o manifestare sportivă proiectată la 9 septembrie pentru sărbătorirea „panterei negre", pe motiv că a doua zi începe campionatul. Desigur că acest refuz l-a întristat pe* Eusebio.

- **Un important număr de cluburi au cerut federaţiei belgiene introducerea profesionismului. Luînd cererea în discuţie, s-a stabilit ca primul campionat „pro" să se organizeze din sezonul 1973—1974.**

- Cu toate că în Japonia fotbalul este încă la începuturile sale şi că echipa naţională nu a răsplătit, prin rezultate, eforturile făcute pentru o cît mai bună comportare, **mai mult de 10 milioane de telespectatori au urmărit turneul interuniversitar de fotbal transmis de la Osaka de 38 de companii TV din ţară.** Cîştigătoarea competiţiei : echipa Institutului **Narashimo,** provenind din prefectura Chiba din apropierea capitalei japoneze.

- Ultima cerere de afiliere la F.I.F.A. a venit din partea Federaţiei de fotbal a **Emiratelor Arabe Unite,** din **Golful Persic.** În cele şase emirate ce alcătuiesc statul, există, după cum se arată în cererea de afiliere, 32 de echipe şi 41 de terenuri de fotbal, dintre care 16 rezervate şcolilor. Există o competiţie sistem divizie la care participă 18 echipe, iar reprezentativa naţională a luat parte, de curînd, la cea de a doua ediţie a Turneului Golfului Arabic disputat la Riyad, în Arabia Saudită.

MOZAIC

- După cum face cunoscut o recentă statistică publicată în **„F.I.F.A. News"**, buletinul oficial al federaţiei internaţionale, în S.U.A. există 900 de arbitri înregistraţi, dintre care şi cinci femei.

- După prima şcoală de antrenori organizată de F.I.F.A. în Asia, în 1969, la Tokio, iată că de curînd s-au deschis porţile celei de a doua. Locul cursurilor : **Kuala Lumpur,** în Malaezia. Şcoala, condusă de **Dettmar Kramer** antrenor — F.I.F.A., a fost urmată de 61 de candidaţi din Japonia (5), Indonezia (4), Taţlanda (4), Singapore (3), Brunei (2), India (2), Iran (2), Filipine (2), Kuweit, Nepal, Pakistan etc. şi 19 din Malaezia.

- Nr. 7 al Buletinului oficial al federaţiei italiene publică sub titlul „Calcio-Industria" largi extrase dintr-un studiu făcut de „Federcalcio". Studiul demonstrează că fotbalul din peninsulă, văzut din punct de vedere industrial, ocupă al 15-lea loc în economia ţării.

- Jucătorii de la Saint Etienne au acum la dispoziţie, în afara antrenorului, un medic, un reumatolog, o dieteticiană şi un specialist în teste. Dacă toţi aceştia ar marca şi goluri...

- În cadrul afacerii de corupţie care a izbucnit cu un an în urmă în campionatul vest-german, alţi zece jucători au fost suspendaţi pe o perioadă de doi ani.

- Echipa reprezentativă de amatori a Franţei a făcut luna trecută un turneu în ţările francofone din Africa. La Cotonou a terminat la egalitate (1—1) cu selecţionata Dahomey, la Lomé a întrecut Togo cu 4—2, iar la Ouagadougu a învins cu 5—0 reprezentativa statului Volta Superioară

SUFLERUL

Atitudinea selecţionerului reprezentativei vest germane, **Helmuth Schon,** ne sugerează pe aceea a unui sufler care comunică echipei sale... replica ce trebuie dată în momentul următor.

ÎN U.R.S.S. A FOST CREAT CORPUL SUPRA-ARBITRILOR

Printr-un decret al COMITETULUI PENTRU EDUCAŢIE FIZICĂ ŞI SPORT DIN U.R.S.S., actualii observatori federali sînt înlocuiţi de un corp special de arbitri instructori neutri, care să refere asupra modului în care arbitrii de pe teren şi-au îndeplinit obligaţiile. Au fost desemnaţi un număr de 28 asemenea arbitri-observatori, care îşi vor începe activitatea odată cu reluarea campionatului sovietic, din toamna acestui an.

De asemenea, s-a hotărît ca promovarea arbitrilor pentru liga superioară să se facă după punctajele obţinute de arbitrii din prima ligă şi în urma unui examen special. Nu vor putea fi acceptaţi în cadrul arbitrilor unionali decît acei candidaţi care vor fi obţinut la examen calificativul „bine".

REFUZUL CROAZIEREI

Un interesant conflict opune Federaţia de fotbal a IUGOSLAVIEI, instituţiei analoage din SPANIA. Iugoslavii au anunţat în mod oficial federaţia internaţională de fotbal că selecţionata de fotbal a acestei ţări nu va disputa meciul de calificare pentru Campionatul mondial în insulele CANARE, aşa cum a fost hotărît în mod iniţial. Motivul refuzului trebuie căutat în diferenţa de climat şi condiţiile cu totul improprii pe care o asemenea situaţie le creează. Federaţia ţării vecine arată în protestul său că în SPANIA există destule stadioane pe care s-ar putea disputa acest meci, fără a fi nevoie de un voiaj în insulele CANARE.

Pe de altă parte, Federaţia spaniolă motivează alegerea sa ciudată pe motive... turistice, pretinzînd că a dorit numai să ofere jucătorilor iugoslavi o croazieră de neuitat în acest colţ exotic. Cum la 21 octombrie, data cînd urmează a se disputa meciul, climatul insulelor Canare nu mai are nimic fermecător, se pare că în adevăr se încearcă numai punerea adversarului în condiţii neprietnice.

„PESCUITORUL"...

Un balon a fost şutat puternic şi a ajuns dincolo de terenul de antrenament de la Salvador Bahia. Iată-l pe **Pokou,** din Selecţionata Africii, participantă la „Cupa Independenţei „pescuind" mingea...

FOTBAL
REDACŢIA ŞI ADMINISTRAŢIA
str. V. Conta nr. 16, etajul V, Bucureşti, sectorul I, telefoane 11.10.05 (centrală), 12.95.96

Prezentarea artistică : **Liviu BOBOCEA**
Prezentarea grafică : **Alexandru MUSCA**

„LECŢIA PELE" PORNEŞTE PE GLOB

S-a anunţat la vreme că celebrul internaţional brazilian a realizat un film, dezvoltat pe şase mari capitole, prezentînd noţiunile elementare ale fotbalului. Pelé este principalul executant şi tot el comentează aceste lecţii care — aşa cum apreciază cei care le-au văzut — sînt foarte bine gradate şi prezintă multă audienţă pentru cei cărora le sînt destinate — elevii din primele clase, adică elevii primilor paşi în fotbal.

Recent s-a comunicat că UNESCO intenţionează să achiziţioneze acest film şi să realizeze sute de copii pe care să le trimită apoi pe întreg globul spre a fi utilizate de antrenori şi instructori în predarea fotbalului pentru cei mici. Pelé, primind această veste, a declarat : „Cred că acesta este cel mai folositor lucru pe care l-am realizat în întreaga mea activitate de jucător...". Şi credem că nu greşeşte în afirmaţia lui.

PREŢIOASA VICTORIE A LUI ZECEV

Ca de obicei, la sfîrşit de sezon, revista bulgară „Start" a organizat o largă anchetă pentru desemnarea celui mai bun jucător al sezonului 1971/72. În Bulgaria această desemnare are loc — cum constatăm — la finalul unui întreg sezon competiţional şi nu la sfîrşit de an. Au răspuns la anchetă confraţilor din Sofia 26 de specialişti care au indicat pe buletinele lor cîte trei jucători ; s-au acordat 3 puncte pentru primul loc, 2 puncte pentru poziţia a doua şi 1 punct pentru a treia poziţie de pe aceste buletine. Cîştigător a ieşit internaţionalul Zecev (Levski-Spartak) cu 72 puncte. Pe locul doi, Jekov (TSKA Sofia), cu 50 puncte, iar pe locul trei Denev, tot de la TSKA Sofia, cu 40 puncte.

Tot cu prilejul finalului de sezon au fost decernate şi alte trofee. Printre ele, „Cupa sportivităţii", care a fost atribuită jucătorului Ianciovski *(Beroe Stara Zagora).*

„ŞAH" LA VALCAREGGI

Se ştie că întreaga Italie fotbalistică a participat în numeroasele discuţii provocate de eliminarea din „Campionatul Europei", că federaţia din Roma încearcă reconstruirea selecţionatei, că, în fine, Ferruccio Valcareggi, *directorul tehnic al „squadrei azzurra" este una dintre principalele ţinte ale atacurilor presei. Aşa fiind, au început şi propunerile pentru o înlocuire a sa, mulţi socotind-o ca o utilitate pentru refacerea echipei naţionale. Recent,* Manlio Scopigno — *care a fost înlocuit de la conducerea lui* Cagliari — *a declarat că ar fi gata să reia direcţia tehnică a reprezentativei. O declaraţie care nu a făcut deloc plăcere lui* Valcareggi *şi, s-o recunoaştem, nu-i deloc... fair play.*

VIITORII ADVERSARI AI REPREZENTATIVEI NOASTRE

ECHIPA FINLANDEI ÎN MARE REVENIRE DE FORMĂ

Așa cum au declarat numeroși specialiști, echipa Finlandei este, la ora actuală, incomparabil superioară aceleia care a evoluat în ultimii ani. Comentariile privind evoluția formației finlandeze apărute în presa vest-germană după meciul de la Lübeck, dintre selecționata olimpică a **R.F. a Germaniei** și prima reprezentativă a **Finlandei**, sînt deosebit de elogioase la adresa reprezentanților „Țării celor o mie de lacuri". După cum se știe, recent, echipa **Finlandei** a dispus cu 2—1 de selecționata olimpică a R.F. a Germaniei, rezultat care confirmă de altfel și ultimele evoluții ale fotbaliștilor finlandezi în compania reprezentativei Albaniei (1—0 în preliminariile C.M.) și U.R.S.S. (1—1 în meci amical), ambele susținute pe teren propriu.

Întîlnirea de la Lübeck a fost urmărită de o serie de comentatori. Unul dintre aceștia este șeful rubricii de fotbal a ziarului „Deutsches Sportecho" din Berlin, **Horst Friedemann**, care a făcut următoarea caracterizare jucătorilor finlandezi: „**Formația scandinavă joacă într-un tempo susținut, organizat, dispune de o excelentă pregătire fizică. La mijlocul terenului acționează bine roșcovanul Heikilae și Toivola. Aceștia** — deși înaintași — **manevrează balonul la centrul terenului, căutînd să trimită în atac aripile nemarcate. De regulă acesta este extremul stînga Nuoranen**, un jucător de tipul lui **Keizer de la Ajax Amsterdam. Dribleur excelent, viteză derutantă, șut puternic** — iată calitățile acestei extreme în vîrstă de 31 de ani, de tot atîtea ori selecționat în echipa națională. Portarul **Nevanpera** este un jucător robust, energic, foarte bun la mingile înalte. Iese deseori din poartă, dar fără riscuri. „Ingerul său păzitor" este fundașul central (libero) **Rajantie**. Fundașul lateral **Kosonen** vine deseori în față angrenîndu-se în linia de atac. Aceștia sînt jucătorii care m-au impresionat cel mai mult. Impresia mea este că Finlanda nu va mai fi un „galop de sănătate" pentru participantele grupei a IV-a în preliminariile C.M. (România, Albania și R.D. Germană)".

Din vechea echipă care a evoluat în partida cu România la Helsinki (4—0 pentru echipa țării noastre) **n-au mai rămas decît Suomalainen, Heikilae, Toivola, Rajantie și Paatelainen.** În rest, nume noi, care după cum se vede au adus un vînt proaspăt în reprezentativa țării. Iată, de altfel, lotul complet aflat în prezent în pregătire sub conducerea antrenorului **Laaksonen: Nevanpera** (V.P.S. Vaasa) — **Konsonen** (Ripas Lahti), **Rajantie** (M. P. Mikkela), **Ranta** (Tampere) — **Heikilae** (H.I.K. Helsinki), **Soumalainen** (K.P.K. Kuopio), **Toivola** (T.P.S. Turku), **Rissanen** (K.U.P.S. Kuopio), **Paatelainen** (H.I.K. Helsinki), **Kuuseranen** (Reipas Lahti). **Rezerve: Enckelmann** (T.P.S. Turku), **Elo** (H.I.K. Helsinki), **Kuusela** (H.I.K. Helsinki), **Suhonen** (T.P.S. Turku).

PRIMELE VEȘTI DIN TABĂRA FOTBALIȘTILOR AUSTRIECI

Campionatul primei ligi din Austria va începe la 13 august și va continua pînă la meciurile de la Craiova cu o singură întrerupere, la 26 august, cînd echipele din prima ligă vor disputa o etapă de Cupă, în compania formațiilor din liga a II-a și a III-a. În total, echipele vor disputa trei etape de campionat și una de cupă, toate formînd obiectul atenției antrenorului federal E. Stassny, în vederea alcătuirii lotului național.

După toate probabilitățile însă, lotul folosit la jocul preliminar C.M., cu Suedia (2—0 pentru Austria) nu va suferi prea multe schimbări.

În acea partidă, **Stassny** a avut la dispoziție pe următorii fotbaliști: **Koncilia** (Swarovski Innsbruck) și **Rettensteiner** (Linzer ASK) — portari; **Pumm** (DSV Alpine), **Sturmberger** (Linzer ASK), **Horvath** (Voest Linz), **Eigenstiller** (Swarovski), **Hasil** (Feyenoord), **Hof** (Rapid Viena), **Hickersberger** (Austria Viena), **Paritz**, (Eintracht Frankfurt am Main), **Meier** (VfB Stuttgart), **Jara** (Swarovski), **Starek** (Linzer ASK) și **Rattenberger** (Swarovski). E posibil însă ca **Stassny**, fiind vorba de un amical, să renunțe la jucătorii legitimați peste hotare, pentru a încerca fotbaliști din țară.

Lotul va fi convocat la Viena în ziua de 29 august, pentru a efectua cîteva antrenamente în comun. În ziua de 1 septembrie loturile ambelor selecționate vor pleca cu avionul spre România, urmînd ca la Craiova să facă două antrenamente, unul vineri și altul sîmbătă.

Trei din vedetele reprezentativei Austriei (de la stînga la dreapta): „veteranul" STURMBERGER, căpitanul echipei, 32 ani, de 39 ori internațional A; conducătorul de joc HOF, 28 ani, de 20 ori internațional A, și mezinul JARA, extremă stînga, golgeter, 22 ani, de 7 ori internațional A

A ÎNCEPUT „FEBRA OLIMPICĂ"

Cu toate că fotbalul nu este sportul nr. 1 al Olimpiadei, totuși, turneul olimpic este privit cu multă seriozitate de multe echipe europene. Ne referim, îndeosebi, la reprezentativele care aliniază cele mai bune garnituri: R.D. Germană, Ungaria, Polonia și U.R.S.S.

Reprezentativa U.R.S.S. a evoluat duminică la Stockholm, unde a terminat la egalitate (4—4), cu selecționata Suediei. De data aceasta, echipa U.R.S.S. a aliniat o formație aproape nouă față de cea care a evoluat în turneul final al C.E. din Belgia. Antrenorul Ponomarev a socotit că punctul slab al formației la C.E. a fost atacul, și ca urmare, a operat cîteva schimbări radicale în linia de mijloc și în compartimentul ofensiv. Dintre cei vechi, au rămas în lot jucătorii din apărare în frunte cu **Rudakov, Dzodzuașvili, Kaplicinii Hurțilava și Lovcev.** În rest, nume noi: **Eskov, Andriasan** în linia mediană, **Eliseev, Semionov, Blohin** în atac. Majoritatea fac parte din echipa Zaria Voroșilovgrad, actualul lider al campionatului unional. Într-o convorbire telefonică, corespondentul nostru din Stockholm, **Sven Markusson**, ne-a relatat că **„fotbaliștii sovietici au jucat foarte bine, ofensiv — și spre deosebire de C.E., au marcat goluri multe și spectaculoase. Ei au avut în „mînă" jocul, conducînd cu 3—1 și 4—3, dar grație marelui talent suedez care a apărut cu acest prilej — Edström** (Atvidaberg) **în vîrstă de 19 ani** (1,91 m înălțime!) **„Tre Kronors" a egalat. Edström a fost, de altfel, autorul a trei din cele patru goluri!"**

În continuare, fotbaliștii sovietici vor juca cu **Polonia** (20 august la Varșovia) o altă pretendentă la titlul olimpic. Echipa antrenată de Gorski este, de fapt, prima reprezentativă a țării, cu Lubanski, Amzok, Deyna, Banas etc.

Echipa Ungariei — deținătoarea titlului — va apare pe terenurile vest-germane cu o formație cunoscută, din care cu excepția lui Bene și Albert nu va lipsi nici unul dintre cei cunoscuți: **Pancsics, Fazekas, Kocsis, Dunai II, Zambo etc.**

După turneul din Suedia, reprezentativa R.D. Germane își continuă pregătirile acasă sub conducerea lui **Georg Buschner**, care și-a anunțat însă demisia după turneul olimpic. Prin urmare, după J.O. — cînd încep preliminariile C.M., echipa R.D. Germane va fi în căutar a unui nou antrenor. Sau poate rezultatele din turneul olimpic îl vor determina pe Buschner să-și schimbe hotărîrea luată?

ȚĂRILE BRITANICE — O SINGURĂ REPREZENTATIVĂ?

Secretarul federației scoțiene, **Willie Allan**, a declarat recent că în timpul Mini-Cupei mondiale din Brazilia, la care a participat selecționata scoțiană, a fost informat că mai multe foruri sud-americane sînt de părere ca țările britanice (Anglia, Scoția, Irlanda de Nord și Țara Galilor) să prezinte la viitoarele competiții o reprezentativă unică. Un conducător uruguayan a declarat că federația sa va ridica această problemă la congresul F.I.F.A., care va avea loc la 23 august la Paris, și va cere să se ia o decizie în acest sens.

DIN FOTBALUL INTERNAȚIONAL

● **FIUL LUI H. H., HELENITO HERRERA**, se află în **Mexic** unde este încercat de clubul din **Puebla**, care participă în prima divizie a campionatului mexican. După cîte se pare, sînt multe șanse ca Helenito să fie angajat de clubul mexican, a cărui echipă este antrenată de **Ignacio Trelles**, considerat de mulți drept cel mai bun antrenor din **Mexic**.

● **CUTREMUR LA GREMIO PORTO ALEGRE!...** Tînărul său președinte, **Flavio Obino** (33 ani) a decedat în urma unui infarct, iar imediat după moartea sa a fost concediat și antrenorul **Oto Gloria**, mîna dreaptă a președintelui. Consiliul clubului a primit puteri depline în așteptarea numirii noului președinte. În locul antrenorului Gloria a fost chemat **Menezes** (52 ani), fost jucător și antrenor al clubului... **Internacional**, marele rival al lui **Gremio**. **Menezes** este foarte mic de statură, dar are o greutate de... 120 kg (!), din care cauză este poreclit „o gordo" — grăsunul. În ce-l privește pe **Oto Gloria**, acesta a declarat la postul de televiziune din **Porto Alegre** că nu înțelege să mai rămînă în **Brazilia**, unde a avut numai greutăți și că e foarte probabil să se întoarcă în **Portugalia**, la un mare club.

● **TURNEU DE TENIS INEDIT.** Pe terenurile de tenis din **Castelvecchio** s-a disputat zilele trecute un neobișnuit turneu de tenis, la care au fost invitați (și au acceptat să ia parte)... fotbaliștii **Albertosi, Facchetti, Burgnich, Toschi, Marchetti, Spinosi, Fogli, Chiarugi, Niccolai**, precum și directorul tehnic al „azzurrilor" **Feruccio Valcareggi** și antrenorii **Casteletti** (Lucchese) și **Robotti** (Prato). Un mijloc de petrecere a puținelor zile de vacanță rămase. Turneul este dotat și cu un trofeu.

● **CONVENȚIE BRAZILIANO — PORTUGHEZA.** Cu prilejul **„Mini-Cupei mondiale"**, conducătorii federațiilor braziliană și portugheză au realizat un acord privind schimbul de jucători dintre cele două țări. Potrivit acestui acord, jucătorii portughezi care vor dori să activeze în **Brazilia** sau cei brazilieni în **Portugalia** nu vor fi considerați ca jucători străini și, deci, tratați în spiritul restricțiilor regulamentare existente privind folosirea lor, de către cluburi. În ambele țări utilizarea jucătorilor străini este limitată la 2 sau 3.

● **GESTUL LUI BURGNICH.** Popularul fotbalist al clubului **Inter, Tarcisio Burgnich**, a consimțit să-i acorde iertare unui hoț care acum cîtva timp l-a prădat la **Milano**. Infractorul, arestat, condamnat și în prezent în închisoare, a înaintat o cerere de grațiere. Forul de judecată l-a convocat pe **Burgnich** pentru a confirma dacă într-adevăr a acordat iertare, pentru a putea lua în discuție cererea de grațiere.

VA PIERDE ARGENTINA DREPTUL DE ORGANIZARE A C.M. 1978?

De la terminarea „Mini-Cupei mondiale", *organizată de* Brazilia, *întreaga* Argentină *fotbalistică este un vulcan. Comportarea deplorabilă a echipei reprezentative în acea competiție festivă desfășurată, motiv al zgîndăririi orgoliului, în țara concurentă, a provocat o reacție violentă pe toate planurile. În afara manifestărilor zgomotoase și prelungi ale suporterilor — care nu au permis fotbaliștilor din națională să-și facă o intrare normală la* Buenos *Aires — se înregistrează un lanț de evenimente care sînt urmărite cu interes de întreaga opinie fotbalistică mondială.*

Îndată după revenirea echipei naționale s-a deschis o anchetă și ministrul de resort, al sportului, Jorge Gomez Lopez, *l-a ascultat îndelung pe unul dintre titulari* — Semenowicz; *printre altele a fost vorba și despre tentative de dopare a jucătorilor, bănuială pe care* Semenowicz *a respins-o categoric. Față de deschiderea anchetei s-a înregistrat intervenția Sindicatului jucătorilor profesioniști din* Argentina, *urmată de acțiunea fotbaliștilor lui* Independiente, *campioana* Americii de Sud — *care prevede întrarea în grevă a tuturor echipelor de prima ligă, deci neprezentarea la campionatul național.*

Pe de altă parte, se înregistrează dorința F.I.F.A.-ei de a fi asigurată asupra securității atmosferei C. M. 1978 și pentru aceasta, o comisie de „studiu și anchetă", cum a fost denumită, se deplasează zilele acestea la Buenos Aires *pentru a se convinge la fața locului asupra situației. Comisia este alcătuită atît din oficiali aparținînd federațiilor din* Europa, *cît și din reprezentanți ai unor federații sud-americane. Ea va informa Congresul F.I.F.A., care se va ține la sfîrșitul acestei luni la* Paris.

Rene Court, *șeful de presă al organismului internațional, n-a negat posibilitatea anulării dreptului de organizare a ediției din 1978, acordat* Argentinei. *El a precizat că se va ține seama de rîndul* Americii de Sud *de a-l găzdui și atunci supozițiile merg către* Brazilia, *singura care ar putea oferi condiții dintre cele mai bune de organizare fără preparative care să necesite timp și noi cheltuieli. Așa că, în acest moment,* Argentina *apare ca o gazdă nesigură a celei de a XI-a ediții a competiției supreme.*

OFENSIVĂ PE „TERENURILE VIRGINE"

Terenuri virgine în fotbal nu prea mai există. Cu toate astea sînt încă destule țări în lume în care fotbalul-soccer cunoaște o popularitate mai redusă. Agențiile de presă au adus însă în ultima vreme amănunte asupra încercărilor făcute în diverse țări pentru cît mai deplina cunoaștere a acestui sport.

Din Australia, de pildă, **vine știrea inițierii „Planului Soccero"**, despre care **am mai scris în coloanele noastre. După Willi, Juanito și Waldi, emblemele-mascotă ale C.M. din 1966 și 1970 și a J.O. de la München, iată că și-a făcut apariția și „Soccero"**, un... cangur în echipament de fotbalist și cu o minge în vîrful bocancului! Și dacă e cangur, firește că nu poate veni decît din **Australia**... Tînărul „Soccero" este emblema planului de dezvoltare a fotbalului din această imensă insulă-continent de la Antipozi, unde, după cum se știe, se mai joacă un amestec de fotbal-rugby, așa-numitul fotbal australian, prezentat cu ani în urmă și pe stadioanele noastre.

„Planul Soccero" prevede, pe lîngă acțiuni de popularizare a fotbalului... adevărat, și o serie de eforturi pentru ca echipa națională să parvină în rîndul celor 16 din turneul final al C.M. din 1974. Cam ambițios plan, dacă avem în vedere că se prevede, pentru ca echipa națională să ajungă la țelul fixat, trecerea cu bine a următoarelor trepte:

a) cîștigarea turneului subgrupei asiatice B 1 (alcătuită din Australia, Irak, Indonezia, Noua Zeelandă);

b) victorie în fața cîștigătorului subgrupei B 2 **(Iran, India, Kuweit, Siria);**

c) calificarea în fața cîștigătoarei grupei asiatice A **(Hong-Kong, Israel, Japonia, Coreea de Sud, Malaezia, Tailanda, Vietnamul de Sud).**

Va reuși „Soccero"? Rămîne de văzut.

În Statele Unite, cu toatem cu toții, fotbalul jucat în Europa și America de Sud, își face totuși loc încetul cu încetul. Astfel, de curînd, în școli și facultăți s-a renunțat la cele patru „sferturi" ale unui meci, adoptîndu-se, odată cu obișnuitele două reprize a cîte 45 de minute și cele 17 reguli ale fotbalului. Este un pas important pe drumul impunerii fotbalului.

În **Canada** a fost alcătuit un „plan cincinal" al echipei naționale. Și asta cu prilejul aniversării a 60 de ani de la crearea federației de fotbal. Planul pune accent pe pregătiri care se vor cît mai minuțioase în vederea obținerii unei medalii la J.O. din 1976, mai ales că locul de desfășurare a acestora va fi Montreal. Este prevăzut un program anual de meciuri internaționale de pregătire în țară și peste hotare, aducerea unor antrenori cu renume în **Canada** etc. Se prevede, de asemenea, ca la viitoarele jocuri panamericane care vor avea loc în 1975 în **Chile, Canada** să cucerească, de asemenea, o medalie — repetiție generală în vederea competiției olimpice din 1976.

Din **Insulele Barbados**, federația a informat F.I.F.A. că anul 1972 a fost desemnat **an național al dezvoltării fotbalului** avînd ca scop cultivarea unui spirit nou și a entuziasmului pentru acest sport, ca și încurajarea programelor, proiectelor și obiectivelor fixate de forul de specialitate în vederea răspîndirii acestui sport, an făcînd parte dintr-un plan pe cinci ani. Obiectivele acestuia: organizarea fotbalului pe întreaga insulă, de așa manieră ca fiecare tînăr, de la opt ani în sus, să poată juca fotbal; punerea la punct a unei noi structuri de administrare; program de formare completă și de antrenament pentru jucători, arbitri, antrenori și oficiali; participarea la J.O. din 1976 și C.M. din 1978.

Fotbalul este în ofensivă peste tot.

Redacția și administrația: str. Vasile Conta nr. 16, București. Tiparul: I. P. Informația, str. Brezoianu nr. 23—25, București.

DUMINICĂ, START ÎN CEA DE-A 55-A EDIȚIE A CAMPIONATULUI!

PROLETARI DIN TOATE ȚĂRILE, UNIȚI-VĂ!

FOTBAL

REVISTĂ
SĂPTĂMÎNALĂ
ANUL VII
325
MIERCURI
16 AUGUST 1972
12 PAGINI
2 LEI

JOC MODERN,
CALITATE,
SPORTIVITATE,
DISCIPLINĂ

Iată ce așteptăm de la noul sezon competițional

INTERVIUL SĂPTĂMÎNII

Lazăr Sfera este una dintre marile vedete ale fotbalului nostru antebelic. Înzestrat cu o forță neobișnuită, Sfera a fost cerberul de neînvins al tuturor extremelor ștînga întîlnite. De aici și porecla „măcelarul", pe care Sfera n-a respins-o niciodată, conștient de faptul că un fundaș trebuie să fie în primul rînd dur, dar niciodată brutal.

În preajma începerii noii ediții a campionatului nostru de fotbal, l-am rugat pe Lazăr Sfera să fie subiectul „interviului săptămînii", ca unul care a jucat mai bine de 10 ediții ale campionatului și care a privit, apoi, cu ochi la fel de receptivi, alte 25 de ediții. Această incursiune în istorie va fi făcută — precizarea este necesară — în compania unui fost internațional care n-a obosit deloc în contactul cu fotbalul, el fiind mereu prezent pe stadion, mai ales că este, în continuare, membru al Colegiului central de antrenori și președinte al Colegiului municipal București.

Lazăr SFERA

„UITĂM MEREU CĂ CEL MAI FRUMOS LUCRU ÎN FOTBAL ESTE GOLUL!"...

— Vă rog să vă referiți în primul rînd la campionatul recent încheiat sau la ultimele două-trei campionate încheiate, în comparație cu cele pe care le-ați jucat dv. înainte de război.

— Iată o capcană în care mă străduiesc, de fiecare dată, să nu cad. Noi, bătrînii, sîntem tentați în general să idealizăm fotbalul de pe vremea noastră. În ceea ce mă privește, dat fiind că sînt un om activ, deși am 63 de ani, îmi dau seama că o asemenea credință este doar o erezie. **Fotbalul de ieri a avut calitățile și defectele lui. Cel de astăzi are, de asemenea, calitățile și defectele lui. Principala deosebire este în atitudinea față de fotbal.** Noi AM JUCAT fotbal, în timp ce astăzi, constat deseori, fotbalul e foarte puțin un JOC, judecînd după reacțiile fotbaliștilor. De cele mai multe ori, simt un fel de blazare în mișcarea jucătorilor noștri în teren. Poate că e și un pic de saturație la mijloc — e adevărat, noi am fost mult mai puțin solicitați din punct de vedere nervos — dar asta nu explică totul.

— Cum interpretați rezultatele mai bune ale echipei naționale, față de trecut?

— **Eu fac o distincție între rezultatele echipei naționale și jocul echipei naționale. Rezultatele mă satisfac, pe deplin și mă obligă încă e dată să-i felicit pe tinerii noștri fotbaliști.** În schimb, jocul nu se ridică nici pe departe la nivelul echipelor europene bine cotate. **Echipa națională de astăzi a obținut rezultate mai bune pentru că i s-a acordat o atenție deosebită.** Pe vremea mea, nu exista așa ceva. Și ca să clarific această idee, aș spune că rezultatele echipei Olandei, astăzi, nu spun nimic, tot datorită faptului că nu i se acordă nici o atenție. Se vorbește deseori despre rezultatele catastrofale ale echipei noastre naționale de la sfîrșitul anilor '30 — mă gîndesc la eliminarea noastră de către Cuba și la acel 3—9 cu echipa Germaniei, la Frankfurt pe Main. Se uită, însă că jucătorii erau adunați de cele mai multe ori de prin concedii și că unii răspundeau, iar alții nu.

— Ce deficiențe constatați în jocul echipelor noastre de club și al fotbaliștilor de astăzi?

— Mai întîi trebuie să spun că noi nu am fost nici pe departe perfecți, ba dimpotrivă. Am să-mi permit să spun cîteva lucruri nu de pe poziția pretinsei mele erudiții, ci de pe poziția vîrstei, a experienței și a sincerității. **Principala carență a fotbaliștilor noștri de astăzi, este, în cazul majorității, dorința de a trage chiulul de la antrenament și joc.** De aici vin toate necazurile. De ce spun asta? Pentru că, din punct de vedere tehnic, datorită unor calități native, jucătorii noștri sînt cel puțin egali cu cei consacrați din străinătate. În schimb, dacă privești pe terenul de joc două echipe vest-germane, să zicem, și două echipe de la noi, îți dai seamă că e o diferență de dinamism cu totul de neacceptat. Să dau un exemplu. **La noi, cel care decide desenul unei acțiuni este jucătorul cu mingea. La marile echipe europene, în schimb, purtătorul mingii este obligat la anumite scheme de joc de formidabila și permanenta demarcare a coechipierilor săi, care îl obligă să aleagă între două și trei soluții.**

— Cum explicați acest decalaj?

— Am mai spus-o. **Principiul majorității jucătorilor noștri e de a scoate mult din foarte puțin, ceea ce, în fotbal, nu e posibil, pentru că se vede.** Datorită lipsei de pregătire, trăsătura principală a campionatului nostru este inconstanța echipelor de la un joc la altul, inconstanța jucătorilor de la un joc la altul, de la o repriză la alta sau chiar de la o fază la alta. Ori de cîte ori l-am văzut la olandezul Keiser, mi-am dat seama că joacă la fel, cu aceeași siguranță, cu aceeași intensitate și cu aceeași continuitate. Toate astea se întîmplă deoarece Keiser își respectă meseria. La noi, repet, ceea ce decide este dorința jucătorului de a-l „păcăli" pe adversar printr-un procedeu facil. Este, dacă vrei, bucuria elevului chiulangiu de a fi scris o teză bună în urma faptului că a avut șansa de a fi citit singura lecție din cele 20 care i-au fost date pentru pregătirea tezei. Lipsind stimulentul necesar unei adevărate bătălii în campionat, se creează un fel de suită de jocuri alandala, de pe urma cărora fotbalul nu poate cîștiga. La noi, un Dumitrache sau un Grozea, să zicem, e foarte fericit cînd a reușit să-l „păcălească" pe un oarecare Sărac sau Andrioaie, și nu se jenează de faptul că, în fond, n-a făcut nimic. **Fotbalul trebuie jucat indiferent de adversar.** Iată de pildă, am auzit deseori spunîndu-se: **„Nemții sau ungurii, dacă te prind, zece îți dau!"** La noi asta nu se întîmplă niciodată. După un gol, două, de cele mai multe ori, se încetinește tempoul în numele unei generozități prost înțelese, care n-are nici o legătură cu sportul. Dar, **singura soluție este să joci jocul tău, indiferent de rezultat.** Un Dumitrache sau un Grozea trebuie să joace împotriva lui Sărac sau Andrioaie de parcă ar juca în fața lui Blankenburg sau Burgnich.

— Și ce-i de făcut dacă așa ceva nu se întîmplă?

— E o treabă nu prea simplă. E o treabă care cere o **conduită** consecventă. Fotbalul nostru s-a luat deseori după cum bătea vîntul, neglijînd fondul problemei. Dacă i-am văzut jucînd pe vienezi, am spus că totul în fotbal este tehnica și am neglijat celelalte aspecte. Dacă i-am văzut jucînd pe sovietici, am spus că în fotbal totul este să știi să alergi. Dacă i-am văzut jucînd pe italieni, ne-am spus că baza fotbalului este tactica. De fiecare dată, însă, am greșit, neglijînd, repet, fondul problemei. **Fotbalul de astăzi nu se poate practica decît cu oameni puternici la trup și la suflet și în primul rînd la suflet. PRIMUL TEST LA ANGAJAREA UNUI JUCĂTOR TREBUIE SĂ FIE CALITATEA LUI UMANĂ.** În fotbalul nostru există jucători care știu să se dăruiască. Din păcate, ei sînt foarte puțini. Ieri am avut un Zavoda II sau un Nunweiller III, astăzi avem un Dinu. Mă opresc la prototipuri. Numai cu asemenea jucători se poate face o treabă serioasă. E adevărat, cei foarte îndemînatici atrag deseori privirile, știu să seducă. Dar, de cele mai multe ori, e o pierdere de timp. Rennye a fost un jucător, hai să-l numim ca atare, care a fermecat privirile. Dar eu, cînd îl vedeam pe extremă, îmi spuneam: **„Dacă cobor acum în arenă, la 50 de ani, ăsta nu trece o dată de mine!".**

Aș putea să dau numeroase nume dintre jucătorii de astăzi, dar nu vreau să jignesc pe nimeni. În fond, copiii n-au nici o vină. De vină sînt doar cei care fierb iluzii dintr-un ceaun fără fund. Dacă această falimentară politică de selecție generală va persista, ne vom trezi pînă la urmă cu echipe pirpirii în fața unor atleți care se sperie de fentă sau dribling ca de o înțepătură de țînțar. Bineînțeles că această selecție inițială nu înseamnă un drept cîștigat. Fotbalistul tînăr trebuie urmărit cu o exigență sporită. Altfel, se pierde un drum. Uite eu, de pildă, **nu fac o diferență între felul de viață a unui fotbalist și felul lui de a se comporta pe teren.** Studiindu-l puțin în viață, îți dai seama dacă îți va putea da ceva sau nu pe teren. Am 63 de ani. Sînt pensionar. Într-o bună zi, contabilul șef al I.T.B.-ului m-a chemat și mi-a spus: **„Nea Lazăre, am nevoie de dumneata. Cu puștanii ăștia nu reușesc să o scot la capăt. Abia vin de la școală și vor să fie într-o lună șefi de secție, iar dacă se poate, în trei luni, miniștri adjuncți. Vino de mă ajută!".** Pentru mine, ziua aceea a fost, cred, cea mai frumoasă din viață. Cineva îmi spunea direct că are nevoie de mine. Așa e și cu fotbalul. Totul e ca cineva să aibă nevoie de tine.

— Ce sfat ai vrea să dai fotbaliștilor noștri, acum, la început de campionat?

— Pînă acum am dat doar sfaturi. Poate că v-am și plictisit.

— Un sfat special, de circumstanță.

— Aș vrea să nu uite că **lucrul cel mai frumos în fotbal este golul.** Cînd treci prin dreptul unei arene pline, și auzi deodată lumea izbucnind în urale, să știi că ori a fost gol, ori s-a tras la poartă. La noi, din păcate, șutul a cam murit. Și asta nu pentru că s-a complicat jocul în sensul aglomerării. Șutul a murit pentru că nu se mai exersează. **„La ce bun să exersez un procedeu pe care-l folosesc odată sau de două ori într-un meci?", — uitînd că de ei, de jucători, depinde dacă trag de două sau de zece ori.** Pe vremea mea, Sepi Grațian era un mare specialist al voleului. Mai tîrziu, Bazil Marian a fost un șuter neîntrecut. Dă-mi astăzi un jucător specialist în voleu, dă-mi astăzi un șuter neîntrecut. În ultimii 20 de ani, aș putea să reții un singur nume: Dumitrache, pentru lovitura lui de cap. Din păcate, și el a fost un simplu foc de paie... Așadar, să tragem la poartă, indiferent de poziție. Să nu contabilizăm șansele, să tragem la poartă. Cel mai frumos lucru în fotbal este golul.

Ioan CHIRILA

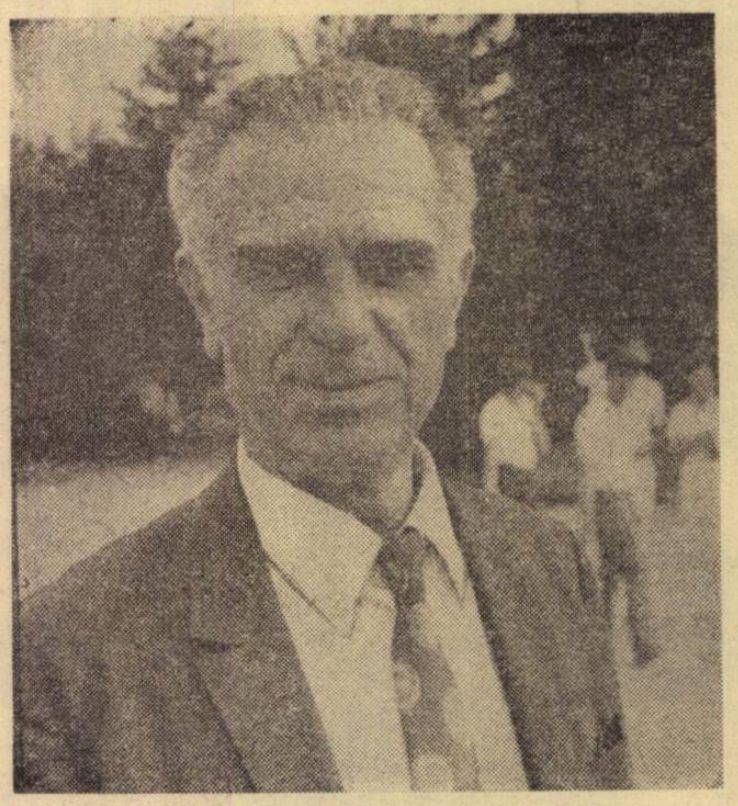

PRIM PLAN

MIRCEA SANDU

Mircea Sandu este ceea ce se cheamă un băiat norocos.

În primul rînd, el a părăsit corabia în derivă a Progresului la momentul oportun. A părăsit-o, poate, cu o oarecare melancolie, deoarece Progresul ar fi putut să devină, dacă ar fi avut puțin noroc, cea mai bună echipă de fotbal a țării noastre, cu jucători ca Dumitriu, Beldeanu, Tănăsescu, Năstase, Dudu Georgescu, Sandu Ion, Casai, adică o echipă cu nimic mai prejos, aș spune, decît Viitorul de ieri, dar care, pentru „crima" de a nu fi putut marca un gol Jiului (0—0, pe Republicii) a fost împărțită ca un ogor al nimănui...

Mircea Sandu a fost pentru a doua oară norocos cînd a ajuns la „Sportul Studențesc". Cu ani în urmă, mulți alți tineri au îmbrăcat tricoul „Sportului", fără să aibă, însă, șansa lui Mircea.

Norocul lui s-a numit de astă dată Motroc, adică numele unui om foarte ambițios și care a știut ce vrea.

Acolo, la „Sportul". Mircea Sandu a făcut figură de vedetă. El era un jucător de A, venit parcă într-o scurtă vacanță la țară. Cu această aureolă, Mircea Sandu și-a permis o integrare rapidă, într-un ansamblu nou, și chiar dacă peste puțină vreme Motroc avea să-și dea seama că el, Mircea Sandu, ratează prea mult, aureola i s-a păstrat intactă.

A treia șansă se numește Angelo Niculescu. În preajma meciului cu Franța, antrenorul „naționalei", copleșit de instabilitatea formei lui Neagu, l-a adus pe acest băiat frumos și viguros în echipa „tricolorilor". Rezultatul n-a fost concludent, dar robustețea și curajul lui Mircea Sandu au făcut să se vorbească despre el nu ca despre o experiență ratată.

A patra șansă a lui a fost turneul universitar de la Constanța și atenția deosebită a televiziunii față de acest turneu. Din nou, Mircea Sandu a apărut în ochii spectatorilor, cu pasul său sigur și cu o anume dezinvoltură în care, deși tehnica nu se află pe culme, efectul spectacular și promisiunea de eficacitate se îmbină fatalmente în mintea spectatorului.

După turneul de la Constanța, Angelo Niculescu a fost de părere că Mircea Sandu a

fost printre cei mai buni înaintași ai lotului. Printr-un pas frumos, printr-un salt curajos, printr-o țîșnire-surpriză, el a cîștigat dintr-un foc duelul cu Oblemenco, luînd un avans de prestigiu și asupra duelurilor posibile cu alte vîrfuri de atac.

A cincea și cea mai mare șansă a lui Mircea Sandu este aceea că vîrfurile noastre de atac sînt păsări foarte rare.

Va fi el, oare, un vestitor de furtună?

I. CH.

Înalta menire civică a gazetarului comunist

La 15 august a fost sărbătorită „Ziua presei", tradițională aniversare a apariției — în anul 1931 — a primului număr ilegal al „Scînteii", ziar care de peste patru decenii se afirmă ca un purtător de frunte al cuvîntului partidului, un înflăcărat militant pentru adevăr și dreptate, care prin litera sa a mobilizat și mobilizează masele în lupta lor pentru progres social și înflorirea necontenită a patriei.

„Gazetarul comunist, arăta tovarășul NICOLAE CEAUȘESCU, **trebuie să fie un om cu o concepție înaintată, cu o temeinică pregătire ideologică, marxist-leninistă, în stare să înțeleagă marile transformări revoluționare în lume, să fie strîns legat de masele populare, să servească prin întreaga sa activitate interesele clasei muncitoare, ale întregului popor, cauza partidului, a socialismului și comunismului, deoarece numai astfel el va putea realiza cu succes misiunea sa de a milita neobosit pentru înfăptuirea politicii interne și externe a partidului".**

Iată o chemare generoasă, un apel pe care secretarul general al partidului îl adresează lucrătorilor din presă, dar — în același timp — un amplu program de necontenită autoperfecționare căreia trebuie să i se supună toți minuitorii condeiului.

Anul acesta am sărbătorit „Ziua presei" într-un context aparte, încărcat de bogate și puternice semnificații, în atmosfera lucrărilor de importanță istorică ale Conferinței Naționale a partidului și în mijlocul uriașului efort creator pe care l-au declanșat documentele sale.

Este, deci, normal ca presa românească să recepționeze fidel și să vibreze în fața tabloului viguros și tonic al muncii avîntate în care se află angajat întregul nostru popor.

De pe cuprinsul patriei ne sosesc necontenit vești despre rezultatele remarcabile cu care oamenii muncii — transpunînd în fapte programul stabilit de Conferința Națională — întîmpină măreața sărbătoare a lui 23 August și aniversarea pătrarului de veac de la proclamarea Republicii.

Marea întrecere care se desfășoară sub semnul acestor evenimente, avînd drept obiectiv principal înfăptuirea cincinalului în patru ani și jumătate, poartă pecetea uriașului potențial creator al poporului nostru, intră în perimetrul faptelor de înalt eroism civic.

În același timp, presa este chemată să-și aducă o contribuție mai directă, mai substanțială la îmbunătățirea activității ideologice și educative, pentru ridicarea pe noi altitudini a conștiinței maselor, pentru promovarea normelor eticii socialiste și comuniste în viața cotidiană a cetățeanului, în relațiile dintre oameni.

Cuvîntului tipărit și slujitorilor săi li se trasează, astfel, nu numai o mare sarcină dar li se acordă și o uriașă încredere. A-i răspunde integral, a fi la înălțimea comandamentelor actuale ale etapei pe care o parcurge societatea noastră, iată — pentru fiecare ziarist — o nobilă și supremă îndatorire !

Presa sportivă, care a cunoscut în anii din urmă o puternică dezvoltare, își înțelege pe deplin menirea. Adresîndu-se cu precădere tineretului, generațiilor în creștere, ea nu va precupeți nici un efort pentru a contribui la formarea și educarea lor în spiritul cinstei și al onoarei, al dragostei de patrie și de partid, al stimei față de muncă — virtuți sufletești fără de care nu se poate concepe portretul sportivului adevărat, al sportivului-cetățean, element de nădejde al societății socialiste multilateral dezvoltate, exemplu în muncă, în viață, în activitatea de pe stadion.

AGENDA POLITICĂ A SĂPTĂMÎNII

LA ÎNCEPUT DE SEZON COMPETIȚIONAL

NOUL CAMPIONAT TREBUIE SĂ REPREZINTE UN NOU PAS ÎNAINTE, PE DRUMUL CONSOLIDĂRII PRESTIGIULUI INTERNAȚIONAL AL FOTBALULUI NOSTRU

Duminică, șaisprezece echipe ale căror „cărți de vizită" le publicăm în paginile de mijloc ale revistei, se aliniază la startul celei de-a 55-a ediții a Campionatului național de fotbal.

Dar, **odată cu începerea Diviziei A,** competiție care atrage, în mod firesc și justificat atenția întregii mase de iubitori ai balonului rotund de la noi, **încep și edițiile 1972—73 ale următoarelor două eșaloane valorice ale soccerului nostru,** Diviziile B și C, așa încît ziua de 20 august reprezintă o dată importantă, plină de semnificații, așteptată cu interes și nerăbdare nu numai pentru cele 216 echipe divizionare, pentru cei aproape 4 500 de jucători care compun loturile lor, ci și pentru sutele de mii de pasionați ai acestui sport, care-și îndreaptă spre noul sezon gîndurile lor pline de speranțe.

Evident, campionatul trecut n-a adus, integral, iubitorilor fotbalului satisfacțiile pe care le așteptau, sub raportul valorii medii, de ansamblu, a întrecerilor (ne referim în primul rînd la Divizia A) și nici din punct de vedere spectacular.

Atît o serie de anchete pe care revista noastră le-a întreprins printre antrenori și tehnicieni la încheierea campionatului trecut, cît și părerea medie a spectatorilor, au dus la concluzia că **ediția a 54-a a campionatului „a rămas datoare"**, că ea nu s-a ridicat la nivelul unor justificate așteptări.

Ar fi fost, desigur, firesc ca după o serie de măsuri luate în fotbalul nostru, după evoluțiile bune ale echipei naționale în Mexic și în preliminariile Campionatului european, după „turul de forță" — unic în istoria fotbalului românesc — realizat în toamna trecută de reprezentantele noastre în competițiile continentale intercluburi, nivelul campionatului divizionar A de la noi să înregistreze și el un plus valoric.

Acest salt nu s-a realizat însă și **rămîne să-l așteptăm în ediția care începe peste cîteva zile.**

Părerea că **nivelul competiției numărul 1 a fotbalului nostru, campionatul național, stă la baza unei bune comportări internaționale** nu mai are nevoie de argumentare : ea este unanim însușită, se știe că un campionat echilibrat, cu multe jocuri de nivel tehnic ridicat, în care echipele se preocupă săptămînă de săptămînă de introducerea cît mai multor elemente ale așa numitului joc modern (termen ce tinde a fi înlocuit cu formula foarte expresivă de **„fotbal-total"**), un asemenea campionat poate reprezenta „de plano" nu numai **un punct de plecare,** dar chiar **o garanție** pentru o reprezentare internațională valoroasă.

Or, din acest punct de vedere, această a 55-a ediție a Diviziei A, (cîmpul din care își trage seva echipa națională și pe care-l dorim, în consecință, cît mai fertil) ne interesează în mod cu totul deosebit, pentru că în această toamnă **„tricolorii" se prezintă la startul grupei preliminare a viitorului campionat mondial** (cu turneul final în 1974, la München), în care au datoria să redifuze buna performanță anterioară, calificarea pentru „El Mundial"-ul mexican.

După cum, sub raportul **reprezentării la nivelul cluburilor,** obligațiile noastre sînt la fel de mari, startul pe care cele patru echipe ale noastre îl vor lua la 13 septembrie în cupele europene producîndu-se sub semnul excelentelor comportări similare din sezonul 1971—72, cînd — după cum se știe — am avut două echipe prezente în „sferturile de finală", performanță pînă acum record românesc în materie.

- **DORIM UN CAMPIONAT DE NIVEL SUPERIOR CELUI PRECEDENT**
- **COMPETIȚIA INTERNĂ „NUMĂRUL 1" STĂ LA BAZA REPREZENTĂRII INTERNAȚIONALE**
- **DEZIDERAT DE PRIM ORDIN : APROPIEREA DE „FOTBALUL TOTAL"**
- **UN PROFUND ȘI EFICIENT PROCES EDUCAȚIONAL, CONDIȚIE A REALIZĂRII OBIECTIVELOR TEHNICO-TACTICE**

În fine, în afara obligațiilor de reprezentare privind echipa națională și formațiile de club, echipele divizionare — și în special cele din „A" — au datoria de **a se prezenta corespunzător și față de publicul nostru, căruia să-i ofere fotbalul tehnic, spectaculos pe care acesta, în mod justificat, îl așteaptă.**

Însușindu-și punctul de vedere după care campionatul trecut nu s-a ridicat la nivelul dorit, F.R.F. s-a preocupat, în acest „intermezzo" estival, de pregătirea noii ediții, luînd o serie de măsuri care au fost date publicității, după o recentă conferință de presă.

Nu vom reveni asupra lor, dar vom reține : **analiza exigentă a campionatului trecut și extragerea învățămintelor cuvenite ; îndrumarea antrenorilor în vederea creșterii nivelului antrenamentelor, în scopul reflectării acestei creșteri în evoluția echipelor în teren ; preocuparea ca transferările să asigure un aflux — a cărui necesitate se făcea simțită — al elementelor tinere talentate spre eșaloanele superioare ; o instruire a arbitrilor, printr-un curs centralizat, în scopul ridicării nivelului de cunoștințe și exigență al „cavalerilor fluierului", chemați, prin rolul lor, să-și aducă o importantă contribuție la nivelul de ansamblu al competiției.**

Dar, toate eforturile care se fac în fotbalul nostru pe plan tehnico-tactic, pe planul pregătirii fizice, trebuie încadrate ferm într-un **larg și profund proces educațional care, în ultimă analiză, condiționează reușita, încununarea de succes a tuturor eforturilor pentru creșterea generală valorică a acestui sport.**

Din acest punct de vedere, importantă apare în primul rînd **atitudinea jucătorilor,** subliniindu-se necesitatea perfectei lor discipline, a perfectei lor încadrări conștiente în imperativele de viață sportivă și în procesul modern de antrenament, dar se așteaptă **un plus de fermitate, de intransigență, de înțelegere politică a fenomenului sportiv** atît din partea antrenorilor, a birourilor de secție, a conducerilor de cluburi, a comisiilor județene de specialitate cît și din partea forului suprem al fotbalului nostru, federația, care trebuie să vegheze, **nu numai ca un simplu organ tehnic, ci ca un organ multilateral, complex de conducere,** la buna desfășurare a activității fotbalistice.

Cu aceste gînduri întîmpinăm noua ediție a campionatului, pe care-l dorim o etapă importantă, bine marcată, în procesul de evoluție și afirmare a fotbalului nostru.

Urăm deplin succes tuturor factorilor care concură la buna reușită a competiției noastre interne și ne exprimăm încrederea că, prin noua ediție a campionatului, fotbalul românesc va face un nou pas înainte pe drumul consolidării prestigiului internațional pe care și l-a cîștigat în ultimii ani !

Radu URZICEANU

CARNETUL SCRIITORULUI | EUGEN BARBU

PRAGUL

Lunga vară fierbinte moare pe undeva prin munți, nouri și vînturi își fac loc spre stadioane, ziua scade sensibil și noi ne pregătim de marele spectacol al noului campionat. Întrebări, nedumeriri, probleme în suspens, nitică gălăgie fatală, cum se întîmplă totdeauna toamna...

Așadar, ce s-a întîmplat în acest scurt concediu cu echipele noastre ? Ozonificare, plajă la mare, schimbare de antrenori (am citit în **Informația** că numai 9 din cei 16 antrenori din prima Divizie a țării au rămas la posturile lor, ceea ce este incredibil, la urma urmelor și nemeritat), mișcare de jucători (și ea timidă și cam arbitrară)

Făcînd un panoramic al situației **teamurilor** constatăm cu îngrijorare că **Argeșul,** de pildă, nu are un efectiv care să ne dea mari speranțe pentru viitorul apropiat în competițiile europene în care va fi angrenată. Sigur că speranțele puse în noii veniți sînt mari și poate justificate, dar lectura numelor nu mă face să cred că Troi, de pildă, va fi Frătilă (lucru posibil în doi-trei ani, totuși). Aici din nou, sarcina majoră va cădea pe Dobrin care e cam singur într-o formație bună, evident, dar care va fi greu încercată în meciurile ce vor urma. Am citit cu un zîmbet dorința lui Dobrin ca echipa lui să cadă la sorți cu **Ajax** și pe urmă rezultatul obținut de această echipă în R.F.G. în urmă cu mai puțin de 10 zile... Una e să visezi și alta să joci fotbal... În sfîrșit. O altă problemă pe care probabil și-au pus-o și cei din conducerea **F. C. Argeșului** este aceea a **dublei sarcini** care atîrnă deasupra echipei anul acesta ; campionatul și competițiile internaționale! Cu lotul pe care-l au piteștenii e greu de presupus că echipa argeșeană va repeta performanța UTA-ei din anii trecuți. Și pentru că am ajuns aici, am aflat cu durere că nici anul acesta arădenii nu au reușit să-și împrospăteze lotul și că merg cu curaj înainte pe drumul sigur al nereușitei. Cînd vom auzi că UTA e pe cale să retrogradeze să nu ne mirăm deloc. Există o virstă fiziologică pe care numai un jucător englez a sfidat-o. Mi se pare inexplicabil cum la alte echipe se realizează transferuri senzaționale și la fosta noastră multicampioană nu se găsesc aceie mijloace de a se reîmprospăta o garnitură extrem de uzată, dar curajoasă. Dacă mai adăugăm și incertitudinea antrenorului (bolnav) avem o imagine cam tristă aici.

În sfîrșit, turneele peste hotare (imprudente, cred eu din toate punctele de vedere, mai ales al prestigiului) arată că, de pildă, la **Rapid** situația nu este deloc roză, cu toate achizițiile făcute. Dispariția lui Dumitru și a lui Lupescu se vor resimți în mod grav. Nici **Dinamo** nu dă semne prea bune la ora de față, cu toată prezența prestigioasă a lui Nunweiller III la cîrma echipei. **Sportul Studențesc** caută o formulă, dar din amestecul acesta de nume care aduce mai degrabă cu un talmeș-balmeș nu se mai înțelege nimic. Nici echipa juneții noastre nu-mi inspiră prea mult optimism. Dee Domnul să mă înșel... Dintre bucureștene se pare că cel mai bine stă **Steaua** (vezi și rezultatele primelor partide, ceea ce nu totdeauna e concludent). Se conturează o formație puternică, solidă, cu mai multe variante pe care numai antrenorul ni le va trăda.

În țară lucrurile sînt încă destul de obscure. Slăbiri de efectiv la **U Craiova** și chiar la **Sport Club Bacău.** La Constanța nu plutesc trandafiri pe Marea Neagră iar în Valea Cărbunelui începe un an greu fotbalistic, cu toată schimbarea de antrenor. În cele din urmă, tot un efectiv puternic hotărește soarta meciurilor și abia după aceea vine pregătirea, norocul, arbitrii și celelalte rele...

Un club pe care-l vom urmări cu interes va fi acela din **Reșița.** Aici noii veniți vor aduce poate acea eficacitate minimă de care Reinhardt are nevoie pentru obținerea unui loc pe pluta Meduzei din primăvara următoare. În sfîrșit, **Petrolul** mi se pare o echipă care va realiza ceva mai mult ca înainte, cum egala formație din Tg. Mureș va da adversarilor multă bătaie de cap...

Nu o fac pe Phytia, dar la **Steagul roșu** și la **Universitatea Cluj** cred că barometrul formei va înregistra ușoare căderi. Cît despre CFR-ul din Cetatea studențească, mă întreb de pe acum, cum o să se descurce și anul acesta doctorul Rădulescu ?

Oricum simțim cu toții boarea campionatului, cu surprizele lui, cu marile lui meciuri (cîte vor mai fi fiind), cu acea pasiune colectivă care ne încălzește pe toți deopotrivă : jucători și chibiți din tribună...

ÎMBUNĂTĂȚIREA CONTINUĂ A CONCEPȚIEI ȘI SISTEMULUI DE JOC — O NECESITATE OBIECTIVĂ

PUNCTE de vedere

În ultimul timp au apărut tot mai multe noutăți tactice în jocul de fotbal. Era deci și normal, ca atît concepția, cît și sistemul de joc să se adapteze la aceste noutăți sau să și le însușească, bineînțeles, cu modificările de rigoare, impuse de specificul și posibilitățile celor care le acceptă. Ținînd seama de această cauză obiectivă, ca și de faptul că unele trăsături ale actualei concepții încep să devină oarecum nepotrivite realităților existente, este credem necesară o concepție mai realistă, care să fie încadrată într-un sistem mai elastic, mai apropiat de stadiul și condițiile actuale ale jocului de fotbal.

În această idee, trăsăturile de bază ale concepției preconizate de noi — și pe care ne propunem s-o prezentăm în continuare sub forma unei sugestii — sînt axate, în principal, pe factorul tehnico-tactic, vizînd în special jocul colectiv, ofensiv, și în același timp, echilibrat. Iar sistemul de joc care rezultă de aici are un caracter mult mai plastic, cu posibilități concrete de atac în funcție de fazele inerente de apărare și cu unele mijloace noi de orientare în aceste două faze fundamentale.

Așadar, care sînt aceste trăsături fundamentale ale concepției de joc?

● Precizăm din capul locului că, în ceea ce privește **cadrul de organizare a jocului, acesta rămîne, în general, cel cunoscut; adică sistemul de joc cu patru fundași și variantele sale de bază**, dar cu o așezare și dinamică schimbate și în permanentă evoluție.

● În al doilea rînd, menționăm că **numărul înaintașilor poate fi de cinci jucători, așezați pe două linii, în loc de una singură cum este în prezent. În locul liniei de mijlocași**, care nu-și mai găsește rațiunea de a mai funcționa la mijlocul echipei, devenind anacronică față de noile cerințe ale jocului, **va acționa linia a doua de înaintași.**

● În al treilea rînd, **linia de fundași plus portarul, își păstrează actuala așezare**, adică, în general, lineară, pe, poate avea numai sarcini speciale sau poate juca chiar fără sarcini fixe. El se poate încadra permanent sau temporar, în funcție de situație, pentru a impulsiona atacul sau pentru a tempera acțiunile adversarului, în orice linie, inclusiv în linia de fundași. În unele cazuri, în raport de indicațiile primite, el poate juca și în spatele liniei de fundași cu rol de măturător.

Considerăm că în acest fel — așa cum oglindește schematic și figura alăturată — **se realizează mai bine conținutul unui joc legat de valoarea și posibilitățile reale ale unei echipe**, punîndu-se în lumină unele trăsături pozitive ale concepției actuale, însușite de majoritatea marilor formații de pe glob. Fără să fie obligatorii, concepția și sistemul de joc pot fi adoptate de echipe, după cum ele se potrivesc mai bine lotului de jucători pe care-l au la dispoziție și reprezintă o linie generală care poate produce o cotitură favorabilă în fotbal din următoarele considerente:

— **acreditează, ca trăsătură de bază, factorul tehnic cu rol determinant** față de ceilalți factori ai jocului care rămîn în continuare cu o pondere destul de importantă, dar secundară;

— acordîndu-se prioritate pregătirii tehnice **se rezolvă și problema pregătirii fizice superioare** în sensul de a nu mai confunda aceasta, ca pînă acum, cu calitățile fizice de bază ale jucătorilor, care în fotbal nu se pot dezvolta în mod separat fără minge, în timpul antrenamentelor, așa cum se întîmplă în alte sporturi;

— **pune accent deosebit pe acțiunile colective, caracteristice jocului de fotbal**, unicul mijloc de a se putea echilibra lipsa, din ce în ce mai pronunțată, a jucătorilor de superclasă și a se repartiza jocul în mod economicos, reconsiderîndu-se și problema recuperării efortului;

— **organizează apărarea cu un coeficient mărit de siguranță**, fapt ce constituie o măsură justificată, cunoscînd că în fotbal apărarea, ca acțiune de ansamblu, este foarte grea, cu toată protecția serioasă pe care i-o acordă regulamentul de joc prin legea ofsaidului și cu toate tendințele de aglomerare defensivă;

— **interpretează spiritul ofensiv în mod oportun și eficace**, prin cei doi jucători din prima linie de înaintare — vechii înaintași centrali — **se conferă un caracter mai ferm atacului, atît în formă** (așezare în „pană" cu vîrful spre înainte), **cît și în conținut** (sarcini mult schimbate și mai precise), pentru a pune apărărilor adverse și în special fundașilor, probleme greu de rezolvat;

— **se asigură jocului o altă dinamică, prin înlocuirea liniei de mijlocași cu o a doua linie de înaintași.** În acest fel, mingea nu va mai fi vămuită pe undeva pe la mijlocul terenului, circulația acestia făcîndu-se mai direct și mai eficient între apărători și atacanți, între fundași și înaintași;

— **se realizează și principiul de bază al menținerii blocului unitar al echipei, la o distanță cît mai mare de poarta proprie**, rațiune prin care sistemul actual de joc cu patru fundași a avut o primă și netă superioritate asupra vechiului sistem cu trei fundași;

— **crearea unui post în care jucătorul nu are, în general, sarcini fixe aduce un suflu nou în dinamica materializării concepției**, deoarece libero-ul poate participa la fazele decisive ale jocului, apărînd mereu din spate, prin surprindere și fiind greu de marcat, om la om, de către adversar. Acest jucător, nefiind, în general, legat de un post fix, asigură și aerisirea necesară jocului, fiind în măsură să efectueze schimburi de locuri și de posturi cu oricare jucător al echipei cînd acesta se găsește în situație grea, de efort susținut, în fața unui adversar superior valoric sau numeric. Noi am propus, în cadrul sistemului reprofilat care aplică această concepție, numai un singur post de acest gen, dar dacă echipele au posibilități să creeze două sau chiar trei posturi de acest fel, fotbalul nu poate avea nimic de pierdut. Dimpotrivă!

În încheiere, subliniem faptul că **dezvoltarea continuă a jocului cu balonul rotund impune și o restructurare periodică a concepției de joc, eliberarea acesteia de tipare înguste, de dogme și prejudecăți, recunoașterea concretă a caracterului său evolutiv. Intenția noastră corespunde** — sperăm — **unui pas înainte în această privință.**

Gh. STANCULESCU
Jean LĂPUȘNEANU
Petre MOLDOVEANU
— antrenori —

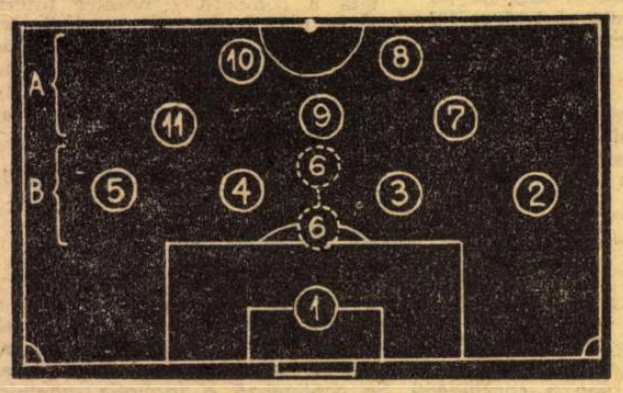

LEGENDA: **A = Atac în două linii; B = Apărare cu „măturător"**

Tactica astăzi

PRIMA CONDIȚIE A PREGĂTIRII

Duminică începe campionatul, cea de a 55-a ediție a competiției nr. 1 a fotbalului nostru. Echipele sînt gata de a se alinia la start, la capătul unei perioade de pregătire care, în această vară ni s-a părut ceva mai bine organizată, mai bogată în solicitări, mai plină de conținut. Și această apreciere — general valabilă pentru formațiile noastre din primul eșalon divizionar — inspiră, ca de fiecare dată în asemenea împrejurări, sentimentul încrederii în reușita unor întreceri pe care toată lumea le așteaptă cît mai aproape de acel nivel calitativ, caracteristic fotbalului modern.

Așadar, speranțe îndreptățite pentru o ediție de campionat, dacă nu de succes deplin, oricum mai bună în ansamblu decît cea precedentă sau precedentele. Dar, dacă stăm și ne gîndim mai bine, asemenea speranțe nutrim cu toții, an de an, în ciuda, unor repetate decepții pe parcurs, care ar putea să ne facă pe toți și în primul rînd pe antrenori mai puțin darnici în privința aprecierilor pozitive înaintea probelor practice ale întrecerii competiționale. De ce acest lucru? Pentru că, de regulă, așteptările pentru mai bine ca și unele anticipări optimiste, referitoare la desfășurarea propriu-zisă a campionatului și la comportarea echipelor, au în vedere aproape exclusiv, impresia acumulărilor cantitative din timpul perioadei precompetiționale. Pentru că imaginea solicitărilor chinuitoare din această perioadă sugerează falsa concluzie a realizării unor „depozite" de energie, suficiente pentru întreaga durată a unui tur de campionat, cînd de fapt nu se poate vorbi decît cel mult de asigurarea unui fundament fizic, de cadrul de bază al capacității de efort.

De aici și acea stare de automulțumire și relaxare, care se instalează uneori chiar de la începutul sezonului oficial, cînd jucătorii consideră „cu totul greșit, că se poate trece la un alt regim de muncă, atitudinea lor față de cerințele pregătirii rămînînd datoare sub raportul continuității și al corelației obligatorii cu viața sportivă. Astfel se și explică de ce, în cele mai multe cazuri au loc — chiar după primele cîteva etape — acele căderi, așa zise fără cauză, care aduc echipele în pragul neputinței de a-și mai valorifica integral potențialul lor tehnico-tactic. Așa se explică și jocurile de slabă calitate și, după aceea, întreaga gamă de consecințe neplăcute, începînd cu micile insuccese și încheind cu poziția precară în clasament.

Asemenea situații impun, nu o dată, reluarea procesului de instruire la o scară asemănătoare, ca volum și intensitate, aceleia din perioada pregătitoare. De astă dată însă, cu o cheltuială de energie mai mare și, în același timp, cu riscul suprasolicitărilor și al accidentelor. Cînd mai normal era ca pregătirea începută bine în sezonul precompetițional să fie continuată fără fisuri, fără subdimensionări păgubitoare performanței. De ce? Pentru că continuitatea, în ritmul și la valorile reale pretinse de fotbalul modern, este prima și cea mai importantă dintre condițiile pregătirii. Și acest lucru nu trebuie să-l uite niciodată antrenorii și, mai ales, jucătorii.

Mihai IONESCU

MAI MULTĂ ATENȚIE EFICACITĂȚII!

MEDIA DE GOLURI A CAMPIONATULUI — UN SEMNAL DE ALARMĂ

Ne aflăm în perioada cînd, cu 4 zile înainte de începerea noului campionat divizionar A, echipele își finisează jocul și formațiile cu care vor aborda sezonul de toamnă. Desigur (bănuim cel puțin acest lucru), atenția tuturor antrenorilor s-a îndreptat și se îndreaptă spre retușarea acelor carențe atît de strident subliniate de campionatul trecut. După opinia noastră, una din lipsurile importante a fost eficacitatea scăzută. Toate echipele cu golaveraj pozitiv (și acestea sînt cele clasate în prima parte a clasamentului), nu au reușit să realizeze o medie de cel puțin două goluri de joc. Iar media generală a campionatului 1971-72 este cea mai scăzută din toate edițiile Diviziei A desfășurate din 1946-47 pînă astăzi.

Nu-i numai o problemă a fotbalului nostru. Ea frămîntă și cercurile fotbalistice din alte țări europene, pentru că vechea tendință spre un joc închis și aglomerat în apărare, generată de „cursa rezultatelor și a golaoanelor" se menține în multe părți, iar revenirea la fotbalul ofensiv se face cu pași încă timizi. Sigur că pînă la urmă aceasta din urmă va avea cîștig de cauză, dar pînă atunci apărătorii vor avea avantaj asupra atacanților, al căror joc este realmente mult îngreunat de diferitele sisteme defensive aglomerate sau superbetonate. De fapt, aici este prima cauză a eficacității scăzute, la care se adaugă și aceea a inexactităților atacanților.

O situație a mediilor campionatelor dintr-o serie de țări europene, pe ultimele trei ediții, situație pe care o redăm în tabelul alăturat este cît se poate de concludentă.

ȚARA	'69-70	'70-71	'71-72	
Danemarca	3,61	3,01	3,37	+
Irlanda	3,07	2,91	3,31	+
R.F.G.	3,10	3,02	3,28	+
Scoția	3,08	2,90	3,10	+
Elveția	3,17	3,26	3,01	+
Franța	3,14	2,89	2,86	—
Bulgaria	2,77	2,88	2,84	—
Norvegia	2,80	2,33	2,80	+
Ungaria	2,77	2,73	2,77	+
Cehoslovacia	2,22	2,40	2,75	+
Austria	2,87	3,16	2,70	—
Portugalia	2,86	2,34	2,67	—
Olanda	2,67	2,64	2,65	+
R.D.G.	2,50	2,79	2,65	—
Anglia	2,62	2,37	2,51	+
Suedia	2,76	2,70	2,51	—
Belgia	2,78	2,54	2,38	—
ROMANIA	2,71	2,49	2,37	—
Iugoslavia	2,42	2,56	2,36	—
Grecia	2,28	2,25	2,35	+
Polonia	2,09	2,17	2,21	+
Spania	2,36	2,26	2,21	—
U.R.S.S.	2,02	2,11	2,19	+
Albania	—	2,03	2,14	+
Italia	1,93	2,10	2,01	—
Turcia	—	1,85	1,93	+

Cum se vede, media oscilează de la campionat la campionat, de la țară la țară, în unele fiind în creștere, dar nu cu mult, în altele în scădere. Ea exprimă o stare de fapt în fotbalul internațional, în raport cu evoluția urmată în ultimii ani, cînd a trecut prin diferite metamorfoze care nu se putea să nu lase urme în jocul atacanților. De altfel, numărul „oamenilor de gol" — cu active bogate — s-a micșorat și pe lista golgeterilor găsim înaintași cu puține goluri înscrise în 26, 28, 30 sau 34 de meciuri. Golgeterul campionatului Austriei, **Riedl** (Swarovski) a înscris doar 16 goluri, **Lambert** (F.C. Bruges-Belgia) 17, **Kreische** (Dynamo Dresda-R.D.G.) 14, **Szymcsak** (Gwardia-Polonia) 16, **Malofeev** (Dinamo Minsk-URSS) 16, **Ceapkovici** (Slovan Bratislava-Cehoslovacia) 19 goluri etc.

Din tabelul alăturat rezultă, însă, că în campionatul nostru s-a înregistrat una din mediile foarte scăzute, de altfel — după cum am mai subliniat și cu alt prilej — cea mai scăzută din toate campionatele noastre din 1946-47 încoace. În general, cauzele sînt aceleași (apărări ermetice, atacanți lipsiți de finalitate), dar se adaugă și altele particulare, proprii jucătorilor noștri: gabarit mic și detentă insuficientă (foarte puține goluri au fost marcate cu capul), teama de a șuta, mai ales de la distanță, căutarea poziției mai bune, excesul de combinații sau driblinguri prin apărări supranumerice.

Sînt fapte remarcate nu numai de campionatul trecut, ci și de celelalte. Am vrea să credem că în această perioadă atenția antrenorilor n-a fost îndreptată numai spre aspectele tactice ale jocului echipelor lor, ci și spre acest capitol, cel mai important, pentru că orice schemă tactică sau tactică specială rămîn fără efect și devin inutile dacă nu sînt urmate de ceea ce de fapt pregătesc i șutul la poartă și golul.

Petre GAȚU

CAMPIONATUL — PRINCIPAL SUPORT AL REPREZENTATIVELOR

Au rămas puține zile pînă la începerea unui nou campionat național. Un campionat așteptat cu mai multă nerăbdare și pasiune ca în alți ani, dar și cu mai multe pretenții față de cele 16 divizionare. De ce ? Pentru că de data aceasta, palpitanta întrecere se va desfășura în condiții diferite față de alți ani, create de evoluțiile reprezentativei în ultimul campionat mondial și ultima ediție a Campionatului Europei, ca și de comportarea în progres a echipelor noastre de club în cupele europene. Grație în special reprezentativei, fotbalul românesc se bucură la ora actuală de un frumos prestigiu în cercurile internaționale, de aprecieri măgulitoare care subliniază un drum ascendent pe plan continental și chiar mondial. Acest prestigiu trebuie confirmat și consolidat. Din toamnă reprezentativele A și de tineret vor debuta într-un sezon competițional extrem de pretențios în condițiile actuale : preliminariile C.M. 1974 și respectiv preliminariile campionatului Europei (ediția a II-a), iar formațiile de club vor păși în noi ediții ale cupelor europene.

3.IX, Craiova : **România A — Austria A**, amical
3.IX, Craiova : **România (tin.) — Austria (tin.)**, amical
13.IX, Luxemburg : **Aris Bonnaweg — F. C. Argeș** (C.C.E.)
13.IX, București : **Rapid — Landskrona Boys** (C.C.C.)
13.IX, Arad : **U.T.A. — I. F. K. Norrköping** (Cupa U.E.F.A.)
13.IX. Cluj : **„U" — Levski Spartak Sofia** (Cupa U.E.F.A.)
20.IX, Helsinki : **FINLANDA A — ROMÂNIA A** (C.M.)
27.IX, Pitești : **F. C. Argeș — Aris Bonnaweg** (C.C.E.)
27.IX, Landskrona : **Boys — Rapid București** (C.C.C.)
27.IX, Norrköping : **I.F.K. — U.T.A.** (Cupa U.E.F.A.)
27.IX, Sofia : **Levski Spartak — „U" Cluj** (Cupa U.E.F.A.)
(25.X, : Cupele europene — etapa a II-a, tur)
29.X, București : **ROMÂNIA A — ALBANIA A** (C.M.)
29.X, Tirana : **ALBANIA (tin.) — ROMÂNIA (tin.)**, (C.E.)
(8.XI : Cupele europene — etapa a II-a retur)
(29.XI : Cupa U.E.F.A. — etapa a III-a, tur)
(13.XII : Cupa U.E.F.A. — etapa a III-a, retur)
20.XII, Tel Aviv : **ISRAEL A — ROMÂNIA A** (amical)

Acest calendar internațional de toamnă, ca și cel de primăvară, explică de ce considerăm foarte important campionatul care va începe duminică, de ce pretențiile față de el față de echipe, antrenori și — mai ales — jucători sînt foarte mari. Să sperăm că așteptările tuturor vor fi răsplătite.

DIN 1946 ȘI PÎNĂ ASTĂZI, ÎN 25 DE EDIȚII

Înaintea celei de a 55-a ediții a campionatului divizionar A, găsim interesant să prezentăm cititorilor revistei noastre acest tabel sinoptic cuprinzînd, în ordinea coloanelor :

edițiile ultimelor 25 de campionate (deci din 1946/47),
echipele campioane,
numărul de jocuri programate,
numărul total de goluri marcate,
media golurilor de meci,
golgeterii și numărul de goluri înscrise de ei :

1946/47	I.T.A.	182	771	4,23	**Bonihadi** (I.T.A)	26
1947/48	I.T.A.	240	949	3,95	**Bonihadi** (I.T.A.)	49
1948/49	I.C.O.	182	664	3,54	**Vaczi** (I.C.O.)	21
1950	Fl. r. U.T.A.	132	441	3,34	**A. Rădulescu** (Rapid)	18
1951	C.C.A.	132	394	2,98	**Vaczi** (I.C. Oradea)	22
1952	C.C.A.	132	394	2,98	**Ozon** (Dinamo Buc.)	17
1953	C.C.A.	121	288	2,42	**Ozon** (Dinamo Buc.)	13
1954	Fl. r. U.T.A.	182	477	2,62	**Ene I** (Dinamo Buc.)	20
1955	Dinamo	156	423	2,71	**Ciosescu** (Poli. Tim.)	18
1956	C.C.A.	156	471	3,01	**Alexandrescu** (C.C.A.)	18
1957/58	Petrolul	132	406	3,07	**Ciosescu** (Poli. Tim.)	21
1958/59	Petrolul	132	409	3,09	**Ene II** (Rapid Buc.)	18
1959/60	C.C.A.	132	399	3,02	**Constantin** (C.C.A.)	20
1960/61	C.C.A.	182	613	3,36	**Constantin** (C.C.A.)	22
1961/62	Dinamo	182	602	3,30	**Constantin** (C.C.A.)	24
1962/63	Dinamo	196	640	3,26	**I. Ionescu** (Rapid Buc.)	20
1963/64	Dinamo	182	534	2,93	**Frățilă** (Dinamo Buc.)	19
					Pavlovici (Steaua)	19
1964/65	Dinamo	182	443	2,46	**Adam** („U" Cluj)	18
1965/66	Petrolul	182	506	2,78	**I. Ionescu** (Rapid Buc.)	24
1966/67	Rapid	182	474	2,61	**Oblemenco** („U" Cr.)	17
1967/68	Steaua	182	441	2,47	**Adam** („U" Cluj)	15
1968/69	U.T.A.	240	626	2,60	**Dumitrache** (Din. Buc.)	22
1969/70	U.T.A.	240	651	2,71	**Oblemenco** („U" Cr.)	19
1970/71	Dinamo	240	596	2,48	**nu s-a acordat titlul**	
1971/72	F.C. Argeș	240	569	2,37	**Oblemenco** („U" Cr.)	28

CUPLAJ ȘI NOCTURNĂ ÎN BUCUREȘTI

Cele două partide programate în Capitală se vor disputa pe Stadionul „23 August" în felul următor :

Ora 17 : Sp. studențesc — Sport Club

Ora 19 : Steaua — A.S.A.

PRIMELE PARTIDE ȘI ARBITRII LOR

Reșița : **C.S.M. — ST. ROȘU** (echipele se întîlnesc pentru prima dată) arbitri : C. PETREA — C. Manoșaride, M. Buzea (București).
București : **STEAUA — A.S.A.** (1—1, 0—1) ; V. TOPAN — A. Pop și Gh. Vereș (Cluj)
Craiova : **UNIVERSITATEA — RAPID** (3—0, 0—2) ; I. RUS — N. Barna și St. Marian (Tg. Mureș)
Arad : **U.T.A. — F.C. ARGEȘ** (4—0, 1—2) ; GH. LIMONA — A. Münich și St. Lazăr (București)
Constanța : **FARUL — C.F.R.** (1—0, 1—3), N. PETRICEANU — A. Grigorescu și D. Ghațu (București)
Ploiești : **PETROLUL — DINAMO** (2—0, 1—1) ; M. ROTARU — T. Oniga și I. Ciolan (Iași)
București : **SP. STUDENȚESC — SPORT CLUB** (echipele se întîlnesc pentru prima dată), GR. BIRSAN — T. Trofin și I. Tifrea (Galați)
Cluj : **UNIVERSITATEA — JIUL** (1—0, 0—3) ; C. GHEMIGEAN — M. Popescu și R. Stincan (Buc.).
În paranteze : rezultatele din campionatul trecut.

VERIFICĂRI ÎN JOCURI INTERNAȚIONALE

F. C. ARGEȘ
— SC Karl Marx-Stadt (a) 4—2
— Hapoel Beerșeba (a) 2—2
U.T.A.
— VSS Kosice (a) 0—1
— Roda JC, Olanda (d) 1—1
— Nancy (d) 2—2
— Girondins Bordeaux (d) 0—2
— St. Malherbe Caen (d) 0—3
„U" CLUJ
— VSS Kosice (d) 1—2
— Banik Prievidza (d) 1—3
— Strojirny Martin (d) 1—5
— ZSNP Ziari (d) 1—0
— Sel. reg. Podbiel (d) 7—2
— N.A.R. Alger (a) 5—0
A.S.A.
— Egyetertes (a) 1—0
ST. ROȘU
— Homenetmen Beirut (a) 1—0
SPORT CLUB
— Ararat Erevan (d) 0—3
— Spartak Ordjonikidze (d) 2—4
— Torpedo Kutaisi (d) 2—2
— Nimeh Beirut (a) 0—1
UNIVERSITATEA CRAIOVA
— Botev Vrața (a) 2—0
— Botev Vrața (a) 0—3
STEAUA
— Marek St. Dimitrovo (a) 6—0
— SC Karl Marx-Stadt (a) 4—1
RAPID
— Nacional Montevideo (d) 0—3
— Levante, Spania (d) 0—1
— Elche, Spania (d) 1—1
— Honved Budapesta (d) 0—1
FARUL
— SC Carl Zeiss Jena (a) 1—0
— SC Karl Marx-Stadt (a) 1—0
JIUL
— Sel. olimp. a Poloniei (d) 0—7
C.F.R.
— Egyetertes (a) 2—0
— Egyetertes (a) 1—0
PETROLUL
— Hapoel Beerșeba (a) 6—2
— SC Carl Zeiss Jena (a) 1—0
C.S.M. REȘIȚA
— Dinamo Pancevo (a) 3—0

Acțiunea brașoveanului Győrfi, creează derută în mijlocul apărării Sportului studențesc (Față din primul meci al ediției a 6-a a Cupei Municipiului București).
Foto : Paul ROMOȘAN

IMPORTANT PENTRU : ARBITRI, ANTRENORI ȘI SPECTATORI

ART. III (NUMĂRUL JUCĂTORILOR) ȘI DECIZIILE SALE REFORMULATE DE „INTERNATIONAL BOARD"

Într-o ședință ținută anul acesta, Internațional Board — forul care decide în materie de modificare a regulilor de joc — a luat o serie de decizii care au fost aduse la cunoștința federațiilor naționale, cu precizarea că **ele intră în vigoare de la 25 iulie** a.c. Spicuim din aceste decizii părțile mai importante, de fapt cele referitoare la art. III (Numărul jucătorilor) pentru că aici au survenit mai multe modificări.

Acest articol a fost reformulat în modul următor :

„1. Partida va fi jucată de două echipe cuprinzînd fiecare maximum 11 jucători, dintre care unul va fi portar.

2. Sînt permise înlocuiri, maximum două de fiecare echipă, într-un joc amical și, de asemenea, într-un joc de competiție, cu condiția ca să fi fost obținută aprobarea federației internaționale sau federațiilor naționale. Arbitrul trebuie să fie informat de numele eventualilor înlocuitori înainte de începerea meciului.

3. Pot fi utilizați jucători de rezervă la orice fel de joc, cu condiția ca cele două echipe interesate să se înțeleagă în privința numărului maxim de înlocuitori, care nu trebuie să depășească însă 5, iar arbitrul să fie informat despre condițiile unui asemenea acord înaintea începerii jocului. Dacă arbitrul nu a fost informat despre aceasta sau dacă echipele nu au ajuns la un acord, nu se vor permite mai mult de două înlocuiri.

4. Oricare dintre ceilalți jucători poate să înlocuiască portarul, cu condiția ca arbitrul să fie informat dinainte asupra schimbării, iar aceasta să se producă în timpul unei opriri a jocului.

5. În cazul înlocuirii portarului sau a oricărui alt jucător, trebuie să fie respectate următoarele condiții.

a) arbitrul trebuie să fie informat dinainte despre înlocuirea respectivă ;

b) înlocuitorul trebuie să aștepte semnalul arbitrului înainte de a pătrunde pe terenul de joc ;

c) el va intra pe teren în timpul cînd jocul este oprit și pe la centrul terenului ;

d) jocul va fi reluat numai după ce jucătorul înlocuit a părăsit terenul.

SANCȚIUNE : Orice jucător care încalcă această regulă va primi un avertisment".

De asemenea, I. B. (International Board) a făcut modificări și în textele deciziilor la art. III. Iată-le în noua lor formulare :

DECIZIA NR. 3 : **În cazul unei competiții, se poate preciza că arbitrul trebuie să fie informat înaintea începerii jocului despre numele celor maximum 5 jucători de rezervă, dintre care vor putea fi numiți eventualii înlocuitori.**

DECIZIA NR. 6 : Arbitrul trebuie să fie înștiințat de înlocuirea unui jucător. Un jucător de rezervă care înlocuiește nu poate fi autorizat să intre pe teren decît în timpul cînd jocul este oprit și după ce a primit un semn de încuviințare din partea arbitrului, prin care-i permite să intre. **Acest semn va fi dat numai după ce jucătorul înlocuit a părăsit terenul. Jucătorul de rezervă înlocuitor va pătrunde pe teren pe la centru.**

DECIZIA NR. 7 : Un jucător de rezervă trebuie să fie considerat ca oricare alt jucător și va fi supus autorității și jurisdicției arbitrului, fie că a intrat sau nu să joace. **Pentru orice infracțiune comisă pe teren, un jucător de rezervă va suporta aceeași sancțiune ca oricare alt jucător, fie că a intrat sau nu să joace.**

În fine, o ultimă precizare oficială : în cazurile cînd pentru departajarea echipelor este necesară executarea a cîte cinci lovituri de pedeapsă, **acestea vor fi efectuate alternativ** (deci, în Cupa Municipiului București s-a procedat greșit).

DOCUMENTAR

„CUPA MUNICIPIULUI BUCUREȘTI"

Disputată timp de două zile pe stadionul „23 August", în mijlocul unei asistențe numeroase (circa 70 000 în total), care dovedește interesul manifestat față de această întrecere devenită tradițională, **„Cupa Municipiului București"** și-a încheiat a VI-a sa ediție cu o surpriză : trofeul a fost cîștigat de o echipă nebucureșteană, Steagul roșu din Brașov, care-și înscrie astfel numele pe lista cîștigătoarelor, alături de Rapid, Steaua și Dinamo. De remarcat, că în primele două jocuri învingătoarele au fost desemnate prin lovituri de la 11 m ! Iată rezultatele tehnice :

Sîmbătă 12 august
Steagul roșu — Sp. studențesc 1—1 (0—1), 6—5 la 11 m.
Au marcat : Crăciunoiu (min. 67), Pescaru, Adamache, Florescu, Cadar și Győrfi (toți din 11 m), pentru St. roșu, Kraus (min. 25), Pană, O. Ionescu, Cojocaru și Tănăsescu (toți din 11 m), pentru studenți.
Steaua — Dinamo 2—2 (0—1), 6—5 la 11 m.
Au marcat : Pantea (min. 52), Voinea (min. 72), Tătaru, Iordănescu, Dumitru și Pantea (toți din 11 m), respectiv Lucescu (min. 35 și 85), Lucescu, Dinu și Moldovan (toți din 11 m).
Duminică 13 august
Dinamo — Sp. studențesc 2—1 (2—0)
Au marcat : Lucescu (min. 5) și Dumitrache (min. 43), respectiv Bujor (min. 82).
St. roșu Brașov — Steaua 1—0 (0—0)
A marcat : Pescaru (min. 75).
CLASAMENTUL FINAL : 1. St. roșu ; 2. Steaua ; 3. Dinamo ; 4. Sp. studențesc.

„CARTEA DE VIZITĂ" A CELOR 16 PARTICIPANTE

LA STARTUL CELEI DE A 55-a EDIȚII A CAMPIONATULUI

URĂM ECHIPELOR SUCCES ȘI O EVOLUȚIE LA NIVELUL EXIGENȚELOR FOTBALULUI MODERN

F.C. ARGEȘ

Pitești ; Str. Horia, Cloșca și Crișan nr. 15 ; tel. 14644

Culorile : alb-violet.
Președintele clubului : Gh. Gavrilă ; vicepreședinte : P. Rapaport.
Performanțe : cucerirea, pentru prima dată a campionatului în 1971/72 ; vicecampioană în 1967/68 ; finalistă a Cupei în 1964/65 ; Antrenori : Florin Halagian și Tănase Dima la tineret-rezerve.
Medic : Paul Tomescu.

Florin HALAGIAN

● **Lotul primei echipe :** Vasile Stan (1945), Spiridon Niculescu (1943), Daniel Aricu (1950) — **portari ;** Marcel Pigulea (1943), Constantin Olteanu (1946), Remus Vlad (1946), Ion Barbu (1938), Petre Ivan (1946), Dumitru Ciolan (1950), Constantin Nedelcu (1950) — **fundași ;** Marian Popescu (1947), Ion Prepurgel (1947), NICOLAE MUSTEȚEA (Dinamo București 1946) — **mijlocași ;** Constantin Radu (1945), Nicolae Dobrin (1947), RADU TROI (Metalul București, 1949), ADALBERT CASAI (Progresul București, 1951), Ion Roșu (1947), Radu Jercan (1945) — **inaintași.**

● **Jucători plecați :** Const. Frățilă (Sp. studențesc), E. Dumitru (Metalul București), I. Dobrescu (CSM Reșița), Șt. Dumitru (Progresul București).

ECHIPA PROBABILĂ

Stan
Pigulea — Olteanu — Vlad — Ivan
Prepurgel — M. Popescu
Radu (Casai) — Roșu (Troi) — Dobrin — Jercan

U. T. A.

Arad ; Str. Poetului nr. 1 C ; tel. 13951

Culorile : alb-roșu.
Președintele secției : ing. Ioan Babău.
Performanțe : **Cucerirea de șase ori a campionatului și de două ori a Cupei, calificarea în turul patru al Cupei U.E.F.A., ediția 1971—1972.**
Antrenori : Nicolae Dumitrescu la prima echipă și Toma Jurcă la tineret-rezerve.
Medic : Dorel Șerban.

N. DUMITRESCU

● **Lotul primei echipe :** Miroslav Vidac (1949), Gh. Ziller (1950) — **portari ;** Gavril Birău (1945), Iosif Lereter (1933), Eugen Pojoni (1942), Paul Popovici (1948), OCTAV CONDRUC (Minerul Baia Mare, cu carantină), OVIDIU CĂLDĂRUȘ (Chimia Suceava, cu carantină), PETRE PURIMA (Gaz metan Mediaș), Ștefan Pîrvu (1946) — **fundași ;** Mircea Petescu (1942), Ladislau Brosovschi (1951), Dumitru Calinin (1944), Flavius Domide (1946) — **mijlocași ;** Mircea Axente (1944), Attila Kun (1949), Viorel Sima (1950) — **inaintași.**

● **Jucători plecați :** Gavril Both (Olimpia S. Mare).

ECHIPA PROBABILĂ

Vidac
Birău — Lereter — Pojoni — Popovici
Domide — Petescu
Axente — Kun II — Broșovschi — Sima

DINAMO

București ; Șos. Ștefan cel Mare nr. 9 ; tel. 127700

Culorile : alb-roșu.
Președintele secției : general-maior P. Costandache.
Performanțe : **Campioană în 1955, 1961—62, 1962—63, 1963—64, 1964—65 și 1970—71. Câștigătoare a Cupei în 1958—59, 1963—64 și 1967—68.**
Antrenori : Ion Nunweiller la prima echipă și C. Ștefan la tineret-rezerve.
Preparator fizic : prof. Gheorghe Tămar
Medic : Mircea Ciortea

Ion NUNWEILLER

● **Lotul primei echipe :** Mircea Constantinescu (1945), Iosif Cavai (1951), IOSIF DUHA (C.I.L. Gherla, 1952) — **portari ;** Florin Cheran (1947), PETRE NICOLAE (Crișul Oradea, 1949), Mircea Stoenescu (1943), Vasile Dobrău (1953), Sandu Gabriel (1952), Al. Ștefan Sătmăreanu (1952), Augustin Deleanu (1944) — **fundași ;** Cornel Dinu (1948), Radu Nunweiller (1944), Viorel Sălceanu (1946) — **mijlocași ;** Lucian Lucescu (1945), Doru Popescu (1949), GAVRILA COJOCARU (Progresul Brăila, 1953), Florea Dumitrache (1948), ALEX. MOLDOVAN (Crișul Oradea, 1950), Ion Batacliu (1953), Florian Dumitrescu (1946) — **inaintași.**

● **Jucători plecați :** M. Andrei (Chimia Rm. Vîlcea), N. Mustețea (F.C. Argeș), I. Haidu (Chimia Rm. Vîlcea).

ECHIPA PROBABILĂ

Constantinescu
Cheran — Dobrău — Sandu Gabriel — Deleanu
Dinu — Nunweiller VI
Lucescu — Sălceanu — Dumitrache — Fl. Dumitrescu

UNIVERSITATEA Craiova

Craiova ; Str. Săvinești nr. 10 ; tel. 11213

Culorile : alb-albastru
Președintele secției : prof. univ. dr. Constantin Botez.
Performanțe : **locul III în campionatul național ediția 1965—66**
Antrenori : prof. Constantin Cernăianu, la prima echipă, ing. Constantin Deliu, la tineret-rezerve.
Preparator fizic : prof. Constantin Ojeg.
Medic : nu are în prezent

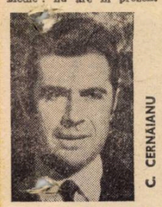
C. CERNĂIANU

● **Lotul primei echipe :** Florin Oprea (1948), Ion Papuc (1942), HELMUT GUNESCH (CSM Sibiu, 1953) — **portari ;** Victor Niculescu (1949), Petre Deselnicu (1946), DRAGU BĂDIN (Petrolul Ploiești, 1947), Ion Velea (1947), Narcis Ciocîrlan (1952), Ștefan Sameș (1951) — **fundași ;** Lucian Strîmbeanu (1946), Constantin Donose (1952), Nicolae Ivan (1942), ION KISS (Vulturii Textila Eugoj, 1952) — **mijlocași ;** Teodor Țarălungă (1945), Ion Niță (1948). Ion Oblemenco (1945), Virgil Mincioagă (1949), Marian Bondrea (1950), ION STĂNCESCU (C.S. Tîrgoviște, 1953 — cu carantină), Dumitru Marcu (1950), Iulian Bălan (1949) — **inaintași.**

● **Jucători plecați :** Pilcă (Farul), Mincă și Neagu (CSM Reșița), Bitlan, Tacol, Tița și Berneanu (toți la Electroputere).

ECHIPA PROBABILĂ

Oprea
Niculescu — Bădin — Deselnicu — Velea
Strîmbeanu — Ivan (Kiss)
Țarălungă — Niță (Bondrea) — Oblemenco — Marcu

FARUL

Constanța ; Bd. Republicii nr. 24 ; tel. 21370

Culorile : alb-albastru
Președintele secției : Tudor Șovăilă
Performanțe : **locul IV în 1966, finalistă a „Cupei Balcanice" în 1967**
Antrenori : Emanuel Hașoti la prima echipă și Petre Comăniță la tineret-rezerve.
Medic : Ovidiu Dina

Emanuel HAȘOTI

● **Lotul primei echipe :** Dan Ștefănescu (1945), Constantin Popa (1949), TEODOR PILCĂ (Univ. Craiova, 1944) — **portari ;** Mihai Stoica (1945), Ion Ghirca (1951), Dumitru Antonescu (1945), Constantin Mareș (1944), Florea Bălosu (1950), Dumitru Nistor (1950), Ion Codin (1953), Ion Mihăilescu (1949) — **fundași ;** Dumitru Tănase (1944), Vasile Mihu (1948), Vasile Oprea (1947), Ion Constantinescu (1949) — **mijlocași ;** Ilie Ologu (1943), ION JENICA (Steaua-tineret, 1953), Marin Tufan (1942), Dumitru Caraman (1945), Mihai Turcu (1949), NICOLAE STOICESCU (CSM Sibiu, 1947), Aurel Rădulescu (1953) — **inaintași.**

● **Jucători plecați :** N. Constantinescu (Delta Tulcea), Gheorghe Constantin (Metalul Drobeta Tr. Severin), Tiberiu Kallo (Clubul sportiv Tîrgoviște) — cu carantină.

ECHIPA PROBABILĂ

Ștefănescu (Popa)
Stoica — Mareș — Antonescu — Ghirca (Nistor)
Tănase — Oprea (I. Constantinescu)
Ologu — Caraman — Tufan — Turcu (Rădulescu)

JIUL

Petroșani ; Str. Ion Creangă nr. 7 ; tel. 1165

Culorile : alb-negru
Președintele secției : ing. Otto Abraham
Performanțe : **locul 3 în Divizia A, ediția 1948—49 ; finalistă a „Cupei României", ediția 1971—72.**
Antrenori : Ștefan Coidum și Petre Libardi, la prima echipă, prof. Tiberiu Szabo, la tineret-rezerve.
Medic : Aurel Mărilă

Ștefan COIDUM

● **Lotul primei echipe :** Mugur Marincan (1950), ION CATONA I (Crișul Oradea, 1950) — **portari ;** Alexandru Georgescu (1941), Andrei Stocker (1942), Adrian Dodu (1945), Gogu Tonca (1947), MARIAN GRUBER (Dunărea Giurgiu, 1950), Mihai Marian (1947), ANDREI CATONA II (Crișul Oradea, 1950) — **fundași ;** Gheorghe Cotormani (1943), ALEXANDRU NAGY (Crișul Oradea, 1946), STAN GABRIEL (Metalul București, 1952) — **mijlocași ;** Cristian Făgaș (1949), Constantin Stoian (1949), BEPPI SZABADOS (Mureșul Deva, 1953), ADALBERT ROSZNAY (Minerul Baia Mare, 1952 — cu carantină), Gheorghe Mulțescu (1951), Alexandru Naidin (1946), Dumitru Urmeș (1948) — **inaintași.**

● **Jucători plecați :** Suciu (la Sportul studențesc), Georgevici (la CSM Reșița).

ECHIPA PROBABILĂ

Ion Gabriel (Marincan)
Geeorgescu — Dodu — Stocker — Naidin
Cotormani — Stan Gabriel
Urmeș — Stoian — Mulțescu — Szabados

UNIVERSITATEA Cluj

Cluj ; Piața Păcii nr. 1—3 ; tel. 22616

Culorile : alb-negru.
Președintele secției : prof. Bevec Greze.
Performanțe : **câștigătoare a Cupei în 1964/65, locul 2 în campionatul 1932/1933, locul 3 în campionatul 1971/1972.**
Antrenori : Ștefan Onisie la prima echipă, Vasile Bălțiță la tineret-rezerve.
Medic : Zoltan Ivansuc.

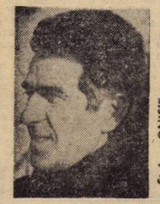
Ștefan ONISIE

● **Lotul primei echipe :** Constantin Ștefan (1951), Ion Negru (1950) și VASILE TOTOIANU (1946) — **portari ;** Simion Crețu (1949), Werner Pexa (1943), Gheorghe Solomon (1938), Remus Cîmpeanu (1938), Vasile Mihăilă (1946), Tiberiu Poraczky (1952) — **fundași ;** Dan Anca (1947), Lazăr Fanea (1949), Cezar Ardeleanu (1944), Viorel Mureșan (1952), Szabalcsy Sudi — **mijlocași ;** Alexa Ulfăleanu (1947), Ion Munteanu (1948), Dumitru Lică (1949), Dorin Barbu (1946), Gabriel Iordache (1950), Mihai Munteanu (1952), Dorin Mocanu (1950), VASILE SOO (C.F.R. Cluj, 1942) — **inaintași.**

● **Jucători plecați :** Mihai Adam și Ștefan Moldovan (la C.F.R. Cluj).

ECHIPA PROBABILĂ

Ștefan
Crețu — Pexa — Solomon — Cîmpeanu (Mihăilă)
Anca — Mureșan (Fanea Lazăr)
Ulfăleanu — I. Munteanu — Soo — Lica

A.S. ARMATA

Tg. Mureș ; Str. Lenin nr. 3 ; tel. 11624

Culorile : roșu-albastru.
Președintele secției : locotenent-colonel Gh. Pănaite.
Performanțe : **locul 4 în campionatul 1971—1972, participantă în „Cupa balcanică" ediția 1972—1973.**
Antrenori : Tiberiu Bone la prima echipă și Gheorghe Bay la tineret-rezerve.
Medic : Em. Halmagy.

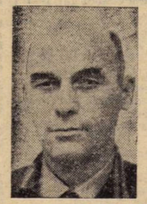
Tiberiu BONE

● **Lotul primei echipe :** Zoltan Nagel (1946), Istvan Solyom (1942) — **portari ;** Laszlo Szőllősy (1949), MADOCSA KISS (S.C. Bacău — 1944), Francisc Toth (1942), Florea Ispir (1949), Dumitru Unchieș (1951), Levente Czako (1943) — **fundași ;** Ioan Szekely (1943), Petru Varadi (1949), Ladislau Bölöni (1953), Iuliu Hajnal (1951) — **mijlocași ;** Nicolae Nagy (1942), Ede Lucaci I (1949), Alexandru Lucaci II (1952), Arpad Fazekas (1949), Mureșan (1944), Caniaro (1951) — **inaintași.**

● **Jucători plecați :** nici unul.

ECHIPA PROBABILĂ

Nagel (Solyom)
Szőllősy (Kiss) — Toth — Ispir (Unchieș) — Czako
Varadi — Bölöny
Fazekas — Nagy — Hajnal — Mureșan

C.F.R. Cluj

Cluj ; Piața Victoriei nr. 17 ; tel. 16061/int. 718

Culorile : vișiniu-alb
Președintele secției : Vasile Dragomirescu
Performanțe : locul VI în 1954.
Antrenori : dr. C. Rădulescu — consilier ; Laurențiu Munteanu la prima echipă și Grigore Noje la tineret-rezerve.
Medic : Tiberiu Răcășan

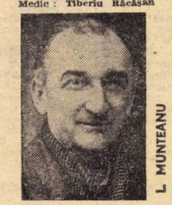
I. MUNTEANU

● **Lotul primei echipe :** Norbert Gadja (1949), ȘTEFAN MOLDOVAN („U" Cluj, 1949) — **portari ;** Mugurel Bupu (1948), Viorel Dragomir (1943), Iosif Penzeș (1943), Ianoș Roman (1945), Iosif Szőke (1945) — **fundași ;** Marius Bretan (1942), Dragoș Cojocaru (1944), Augustin Țegean (1948), Viorel Vișan (1952), Vasile Manu (1954) — **mijlocași ;** Sorin Bretan (1945), Romulus Petrescu (1948), MIHAI ADAM („U" Cluj, 1940), EUGEN BUCUR (Politehnica Galați, 1946), Vasile Moga (1955), CONSTANTIN PRIPICI („U" Cluj, 1947), Liviu Mihai (1952) — **inaintași.**

● **Jucători plecați :** Soo și Totoianu („U" Cluj), O. Ionescu (Sportul studențesc București), P. Gheorghe (Progresul București) și Donici (F.C. Galați).

ECHIPA PROBABILĂ

Gadja
Lupu — Dragomir — Penzeș — Roman
Marius Bretan — Cojocaru
Sorin Bretan — Adam — Vișan — Petrescu

PETROLUL

Ploiești ; Str. Stadionului nr. 26 ; tel. 24027 ; 22452

Culorile : galben-roșu
Președintele secției : Gheorghe Ulrich
Performanțe : **campioană națională în 1957—58 ; 1958—59 ; 1965—66 și câștigătoarea „Cupei României" — ediția 1963.**
Antrenori : Ilie Oană la prima echipă, Mircea Dridea la tineret-rezerve.
Medic : Vasile Cristea

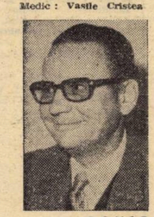
Ilie OANA

● **Lotul primei echipe :** Mihai Ionescu (1936), Nicolae Mărculescu (1945) — **portari ;** Nae Ionescu (1949), Mihai Mocanu (1942), Gheorghe Gruber (1948), Gheorghe Mierluț (1948), Grigore Ciupitu (1948) — **fundași ;** DORU TUDORIE (Politehnica Galați, 1949), GHEORGHE TUDOR (Poiana Cîmpina, 1950), Decu Cringașu (1951), Marin Moraru (1945), C. RIZEA (Politehnica Galați, 1949), Vasile Kozarek (1951), Dumitru Taporea (1947) — **mijlocași ;** Camil Oprișan (1947), Gheorghe Grozea (1945), ION CONSTANTIN (Steaua, 1946), Octavian Dincuță (1947), Mihai Moldovan (1947), CONSTANTIN IONESCU (C.S. Tîrgoviște, 1947 — **inaintași.**

● **Jucători plecați :** Drăgu Bădin („U" Craiova), Eduard Iuhasz (Gloria Buzău), Constantin Dobre (Gloria Buzău), Costel Florea (Metalul Plopeni).

ECHIPA PROBABILĂ

M. Ionescu
N. Ionescu — Mierluț — Ciupitu — Gruber
Dincuță — Decu Cringoșu
Grozea — C. Ionescu — Ion Constantin — Oprișan

STEAGUL ROȘU

Brașov ; Str. Mihai Viteazul nr. 146 ; tel. 22020 ; 11750

Culorile : galben-negru.
Președintele secției : ing. Mihai Baltag.
Performanțe : **Câștigătoare Cupei Balcanice în 1962, locul II în campionatul 1961/62.**
Antrenori : Nicolae Proca la A și Alexandru Menzeros la tineret-rezerve.
Medic : Laurian Taus.

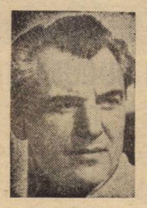
Nicolae PROCA

● **Lotul primei echipe :** Sterică Adamache (1941), Mircea Albu (1951) și Vasile Kasoni (1946) — **portari ;** Mihai Ivăncescu (1942), Iuliu Jenei (1939), Marin Olteanu (1950), Leon Rusu (1945), Teodor Anghelini (1954), ION ALECU (Politehnica Iași, 1944), ION MATEESCU (Metalul București, 1952), ION NAGY (Constructorul Hunedoara, 1954) — **fundași ;** Petre Cadar (1949), Francisc Balint (1944), ALEX. POPANICĂ (Politehnica Galați, 1944 — cu carantină) — **mijlocași ;** Nicolae Pescaru (1943), Alex. Ghergheli (1951), Nicolae Florescu (1949), Csaba Györfi (1943), Gheorghe Șerbănoiu (1950), Constantin Zotinca (1947), Stelian Anghel (1952), ION CRĂCIUNOIU (F.C. Galați, 1947, cu carantină), ION MOȚ (Crișul Oradea, 1951) — **inaintași.**

● **Jucători plecați :** Ad. Furnică, D. Necula (Metrom Brașov), C. Pavlovici (Metalul Drobeta Tr. Severin), A. Drăgoi (Chimia Făgăraș),

ECHIPA PROBABILĂ

Adamache
Ivăncescu — Jenei (Alecu) — Olteanu — Anghelini
Cadar — Balint
Zotinca (Șerbănoiu) — Ghergheli — Pescaru — Györfi

SPORT CLUB

Bacău ; Str. Eliberării nr. 39 ; tel. 12765

Culorile : roșu-alb.
Președintele secției : E. Lazăr.
Performanțe : **Calificarea în turul IV în „Cupa europeană a târgurilor", ediția 1970/71.**
Antrenori : C. Rădulescu și P. Rădulescu.
Medic : Al. Udrescu.

C. RĂDULESCU

● **Lotul primei echipe :** Aristică Ghiță (1940), Gheorghe Cizie (1947), Ion Ursachi (1952) — **portari ;** Florin Mioc (1947), Laurențiu Vellcu (1945), Alex. Comănescu (1943), Ion Catargiu (1949), IONEL MĂRGĂȘOIU (Știința Bacău, 1950) — **fundași ;** Constantin Dutan (1947), Mihai Hrițcu (1947), Nicolae Vătafu (1939), Gheorghe Sinăuceanu (1948), VASILE NIȚĂ (Ceahlăul P. Neamț, 1952) — **mijlocași ;** Petre Băluță (1945), Nicolae Florea (1951), Sorin Avram (1943), Mihai Rugiubei (1946), Emerich Dembrovschi (1945), Mircea Pană (1949), NICOLAE PELEA (Știința Bacău, 1950), Vasile Volmer (1948) — **inaintași.**

● **Jucători plecați :** Fugaciu (Ceahlăul P. Neamț), Kiss (ASA Tg. Mureș), Prăteanu și Constantin (Știința Bacău).

ECHIPA PROBABILĂ

Ghiță
Mioc — Catargiu — Velicu — Comănescu
Pană — Hrițcu
Sorin Avram — Dembrovschi — Rugiubei — Băluță

STEAUA

București ; Calea Plevnei nr. 114 ; tel. 493390

Culorile : roșu-albastru
Președintele secției : Gh. Drăgănescu.
Performanțe : **campioană a țării în anii : 1951, 1952, 1953, 1956, 1960, 1961, 1963. Câștigătoare a Cupei României în anii : 1949, 1951, 1952, 1955, 1962, 1966, 1967, 1968, 1970, 1971.**
Antrenori : Valentin Stănescu — principal, Gh. Constantin — secund, Emeric Jenei — la tineret-rezerve
Medic : Marcel Georgescu.

Valentin STĂNESCU

● **Lotul primei echipe :** VASILE IORDACHE (Politehnica Iași. 1950), Carol Haidu (1942), Narcis Coman (1946), Ludovic Sătmăreanu (1944), Marius Ciugarin (1949), Viorel Smarandache (1953), Bujor Hălmăgeanu (1941), Vasile Negrea (1953), OCTAVIAN DEHELEAN (F.C. Galați, 1952), Gh. Cristache (1951), Iosif Vigu (1946), ION DUMITRU (Rapid, 1950), CONSTANTIN DUMITRIU (Progresul Buc., 1953), Constantin Ștefănescu (1951), Nicolae Pantea (1946), Anghel Iordănescu (1950), Gh. Tătaru (1948), FLORIN VOINEA (Nimes-Franța, 1941), Vasile Aelenei (1954), Viorel Năstase (1953). IOSIF HELVEI (Recolta Carei, 1953).

● **Jucători plecați :** Ion Constantin (Petrolul), Ion Naom, Dumitru Dumitriu, Mircea Savu (Rapid), Vasile Pîslaru, Ștefan Gligore (Progresul), Ion Gabriel (Jiul).

ECHIPA PROBABILĂ

Iordache (Coman)
Sătmăreanu — Ciugarin — Negrea — Cristache
Dumitru — Vigu (Dumitriu)
Pantea — Tătaru (Voinea) — Iordănescu — Năstase

RAPID

București ; Calea Giulești nr. 18 ; tel. 170140

Culorile : alb-vișiniu
Președintele secției : ing. I. H. Stănescu
Performanțe : **cucerirea, o dată, a campionatului ; de șapte ori a Cupei**
Antrenori : Bazil Marian la prima echipă și Gheorghe Constescu la tineret-rezerve.
Medic : Petre Bendiu

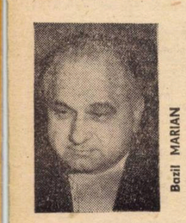
Bazil MARIAN

● **Lotul primei echipe :** Necula Răducanu (1946), Adrian Rămureanu (1946) — **portari ;** Ion Pop (1947), Alexandru Boc (1947). Constantin Mușat (1948), Gheorghe Codrea (1948), Vasile Stefan (1948), Alexandru Grigoraș (1953) — **fundași ;** Constantin Dinu (1943), Iordan Angelescu (1947), ION NAOM (Steaua, 1950), MIRCEA SAVU (Steaua, 1951) — **mijlocași ;** Constantin Năsturescu (1942), Marin Stelian (1951), Alexandru Neagu (1948), Teofil Codreanu (1941). Marian Petreanu (1951), DUMITRU DUMITRIU (Steaua, 1947), Daniel Ene (1945) — **atacanți.**

● **Jucători plecați :** Dumitru (Steaua), Strat I. Adam, Niță (toți la F.C. Galați).

ECHIPA PROBABILĂ

Răducanu
Pop — Boc — Mușat — Codrea
Naom — Angelescu
Năsturescu — Marin Stelian — Neagu — Petreanu

SPORTUL STUDENȚESC

București ; Str. Ștefan Furtună nr. 140

Culorile : alb-negru
Președintele clubului : arh. Mac Popescu, vicepreședinte : E. Bancu.
Performanțe : **locul 3 în ediția 1939—1940 a campionatului național ; finalistă a „Cupei României" în ediția 1938—1939 și 1942—1943 ; promovată în diviza A în 1972.**
Antrenori : Ion Motroc și Moise Maksai la prima echipă și Mircea Rădulescu la tineret-rezerve.
Medic : Fl. Brătilă.

Ion MOTROC

● **Lotul primei echipe :** VASILE SUCIU (Jiul, 1942), Ion Vasile (1942), Constantin Marian (1951), George Ionescu (1948), Cornel Jurcă (1942), Ion Mățăoanu (1945), Nicolae Dumitru (1943), Dumitru Cojocaru (1949), NICOLAE TĂNASESCU (Progresul, 1949), Mircea Damian (1950), Mihai Culda (1951), Constantin Jamaischi (1945), Petre Nuțu (1943), Viorel Leșeanu (1950), Mircea Sandu (1952), Viorel Kraus (1940), OCTAVIAN IONESCU (CFR Cluj, 1949), ROMULUS CHIHAIA (F.C. Galați, 1952), Dumitru Bujor (1951), CONSTANTIN FRĂȚILĂ (F.C. Argeș, 1942), Constantin Pană (1949), DUMITRU MANEA (C.S. Tîrgoviște, 1948).

● **Jucători plecați :** Gheorghe Sîrbu (Delta Tulcea), Vasile Florea (Unirea tricolor București).

ECHIPA PROBABILĂ

Suciu (Ion Vasile)
Jurcă — Mățăoanu — Dumitru Nicolae — Cojocaru
Tănăsescu — Culda (Jamaischi)
Leșeanu — O. Ionescu (Frățilă) — M. Sandu — Kraus

C.S.M. Reșița

Reșița ; Str. 6 Martie nr. 42 ; tel. 11840

Culorile : roșu-negru
Președintele secției : Dumitru Neagrău
Performanțe : **câștigătoare a „Cupei României" în 1954**
Antrenori : Ion Reinhardt la prima echipă și Constantin Sfîrlogea la tineret-rezerve
Medic : Ion Sporea

Ion REINHARDT

● **Lotul primei echipe :** Ioan Ilieș (1946), LIVIU FILIP (Politehnica Timișoara, 1950), GHEORGHE GORNEA (Minerul Baia Mare, 1944), DAN CASPAR (Dinamo București, 1953), NICOLAE GEORGEVICI (Jiul, 1943), Ioan Kiss (1947), Francisc Kafka (1943), Toma Grozăvescu (1947), AURICA BEBEANU (Progresul București, 1951), Ioan Atodiresei (1952), DECEBAL NEAGU (Universitatea Craiova, 1942), Gaspar Szilagyi (1946), Francisc Varga (1947), Alexandru Pușcaș (1950), Ioan Florea (1949) ; CU CARANTINĂ : Al. Rădulescu I (Metalul București, 1951), Radislav Nestorovici (CFR Timișoara, 1942), Alexandru Rădulescu II (Oltul Slatina, 1949), Ion Dobrescu (F.C. Argeș, 1940).

● **Jucători plecați :** Zickelli (Progresul București), Așa (CFR Timișoara), Stoia (Progresul Timișoara). A mai primit dezlegare : Jac.

ECHIPA PROBABILĂ

Gorneo (Filip)
Gaspar — Georgevici — Kiss — Kafka
Grozăvescu — Beldeanu
Atodiresei — Varga (Neagu) — Szilagyi — Florea

DIVIZIA B

...ȘI EȘALONUL SECUND, LA STARTUL UNEI NOI EDIȚII (A 33-a)

Duminica aceasta va fi, fără îndoială, a fotbalului ! Începe o nouă ediție a campionatului divizionar A, spre care, firește, este îndreptată atenția iubitorilor sportului cu balonul rotund. **Dar tot duminică, vor simți fiori debutului într-un nou campionat și divizionarele B și C.**

În 16 orașe ale țării, 32 de divizionare B, cu aspirații și gînduri îndrăznețe, se vor alinia la startul noului campionat. Se vor afla printre ele două foste divizionare A — **Politehnica Iași** și **F. C. Bihor** — și noile promovate, formațiile care au cîștigat jocurile de baraj, treaptă dură dintre Divizia C și cea secundă : **Gloria Buzău, Delta Tulcea, Metalul Drobeta Tr. Severin** și **Metrom Brașov.** Dacă ultimele două au mai activat cîndva în acest eșalon al fotbalului nostru, pentru Gloria Buzău și Delta Tulcea, reprezentante a două orașe în care sportul s-a afirmat puternic în ultimii ani, participarea constituie o premieră, pe cît de onorantă, pe atît de dificilă, desigur.

După cum ne-au relatat corespondenții noștri, din cele văzute și discutate de noi cu mulți antrenori, divizionarele B s-au pregătit cu multă ardoare. Cele mai multe dintre ele au început antrenamentele odată cu echipele de Divizia A, au susținut foarte multe jocuri de verificare, „au dat piept", chiar, cu echipele noastre cele mai bune și cu formații de peste hotare.

Așadar, duminică începe un nou campionat și pentru divizionarele B. Ce se așteaptă de la aceste echipe ? În primul rînd **un fotbal de calitate, jocuri care să micșoreze decalajul valoric existent între A și B.** Sperăm că cele 32 de combatante, înaintea punctelor pe care și le-au propus să le realizeze, se vor preocupa de **îmbunătățirea evoluțiilor lor, de realizarea unor spectacole fotbalistice de bună calitate, care să satisfacă zecile de mii de simpatizanți ce le vor urmări în întreceri.** De la toate se așteaptă un fotbal bun, jocuri în care duritățile, atitudinile nesportive față de adversari sau arbitri, să nu-și mai găsească locul.

Acum, în preajma începerii celei de-a 33-a ediții a campionatului divizionarelor B, vă prezentăm în pagina de față pe antrenorii și loturile celor 32 de echipe, nu mai înainte, însă, de a le ura tuturor SUCCES !

MECIURILE PRIMEI ETAPE

SERIA I

București	:	Progresul — Știința Bacău
Galați	:	F. C. Galați — Ș. N. Oltenița
Piatra Neamț	:	Ceahlăul — C.F.R. Pașcani
Giurgiu	:	Dunărea — Chimia Rm. Vîlcea
Tulcea	:	Delta — Progresul Brăila
Tîrgoviște	:	Clubul Sportiv — Politehnica Iași
Plopeni	:	Metalul — Politehnica Galați
Buzău	:	Gloria — Metalul București

SERIA A II-a

Oradea	:	Olimpia — Minerul Baia Mare
Timișoara	:	C.F.R. — Chimia Făgăraș
Drobeta Tr. Severin	:	Metalul — Olimpia Satu Mare
Arad	:	C.F.R. — C.S.M. Sibiu
Brașov	:	Metrom — Corvinul Hunedoara
Craiova	:	Electroputere — Politehnica Timișoara
Bistrița	:	Gloria — Metalurgistul Cugir
Anina	:	Minerul — F. C. Bihor

Meciurile din Divizia B prilejuiesc deseori dispute interesante, presărate cu faze dinamice, ca aceasta (surprinsă de fotoreporterul Vasile Baraschi) în cursul unei partide Progresul București — Ceahlăul P. Neamț, din ediția trecută a campionatului.

ECHIPELE ● ANTRENORII ● LOTURILE ● ECHIPELE ● ANTRENORII ● LOTURILE ●

SERIA I

POLITEHNICA Iași

● **ANTRENOR:** Constantin Laurențiu ● **LOTUL :** Costaș, Pop — **portari ;** Sofian, Ianul, Stoicescu Romilă I, Greerosu — **fundași :** Hancearuic, Simionaș, Romilă II, — **mijlocași :** Marica, Încze IV, Dănilă, Lupulescu, Moldoveanu, Cuperman, Amarandei, Brașoveanu, Croitoru — **înaintași.**

PROGRESUL București

● **ANTRENOR:** Eugen Iordache ● **LOTUL :** Giron, Vintilă, Tichigiu — **portari ;** Viorel Popescu, Condurache, Mândoiu, Grigore, Secășan, Tigheli, Adrian Constantinescu, Ion Petre, S. Gheorghe — **fundași :** D. Ștefan, Pîslaru, Bora — **mijlocași :** I. Sandu., Dudu Georgescu, P. Gheorghe, G. Georgescu, Barthales, Manea, Matei — **înaintași.**

ȘANTIERUL NAVAL Oltenița

● **ANTRENOR:** nu are și, provizoriu, pregătirile sînt conduse de jucătorul Florin Eftimescu ● **LOTUL :** Grădișteanu și Nicolae — **portari :** Păunescu, Baltag, Dima, Ratcu, Viciu, Iordache — **fundași:** Vasilescu, Cimpeanu, Buburuz, Meluță — **mijlocași :** Nițu, Enculescu, Răducanu, Eftimescu, Stamanichi — **înaintași**

POLITEHNICA GALAȚI

● **ANTRENOR :** Dragoș Cojocaru ● **LOTUL :** Trofin, Prescan — **portari,** Bejenaru, Nun, Enache, Grozea, Ipate — **fundași :** Dinu, Tănăsescu, Tatoli, Andriesei, Schrotzhammer — **mijlocași:** Stoica, Tizman, Rîncea, Țolea — **înaintași.**

METALUL București

● **ANTRENOR :** Paul Popescu ● **LOTUL :** Iorgulescu, I. Petre — **portari ;** Nedelcu, Moraru, Apostol, Minculescu, Mihalache — **fundași :** Profir, Viță, Fătu — **mijlocași :** Roman, E. Dumitru, Iancu, G. Georgescu, Trandafilon, Ivan Rădoi, Decu — **înaintași.**

PROGRESUL Brăila

● **ANTRENOR :** Octavian Ulman ● **LOTUL :** Rădoi, Ciupitu, Vișan — portari ; Stănoaia, Gheorghiță, Cazan, Plugaru, Vasiliu, Teodorescu, Cotigă III, C. Ene — **fundași :** Chitu, Ionescu, Pathoale — **mijlocași :** Mihalache, Corbănescu, Cotigă I, Iuga, Iansuk, Tr. Grigore, Tr. Popescu, Blancea, Cotigă II — **înaintași.**

FOTBAL CLUB Galați

● **ANTRENOR :** Constantin Teașcă ● **LOTUL :** Hagioglu — **portar :** Chiorenți, Savancea, Niță, Șoptereanu, Simion, Costea — **fundași :** Morohai, Toma, Enache, Behăduș — **mijlocași :** Donici, Adam, Strat, Ioniță, Marinescu, Ion Ioniță — **înaintași.**

METALUL Plopeni

● **ANTRENORI :** Nicolae Marinescu — principal, Virgil Dridea — secund ● **LOTUL :** Șerban, Plopeanu — **portari :** Alexiu, Grecu, Giba, Aniță, Prunoiu, Negoiță — **fundași :** Bogaciu, Spiriron, Plăiașu — **mijlocași:** Florea II, Florea III, Petre, Pisău, Manolache, Ciucu, Alexe, Dragomir, Urlățeanu — **înaintași.**

C.F.R. Pașcani

● **ANTRENOR :** Viorel Simina ● **LOTUL :** Ciorcilă, Ionescu — **portari :** Rusu, Barbu, Dinu, Otic, Bivolan, V. Blejuscă, Lipan, Ursu, Codreș — **fundași :** Panait, Drăgan, Dominte — **mijlocași :** G. Blejuscă, Nazarie, Brukental, Mărculescu, Bunea, Tutu, Bobu — **înaintași.**

CEAHLĂUL Piatra Neamț

● **ANTRENOR :** Traian Coman ● **LOTUL :** Fugaciu, Munteanu **portari ;** Traian Ionescu, Ienesi, Gheorghe Aurel, Diță, Ungureanu, Stănică — **fundași :** Contardo, Darie, Ghiță —. **mijlocași :** Ștefănescu, Mihalache, Mustață, Stingaciu, Meder, Pareșcura, Alacu — **înaintași.**

DUNĂREA Giurgiu

● **ANTRENOR :** Costică Marinescu ● **LOTUL :** Tudorache, Dobre, Enache — **portari:** Rădoi, Cojocaru, Tudor, Toiu, Spoială, — **fundași:** Grădinaru, Buduru, Cristache, Reti — **mijlocași :** Sandu Vasilache, Manciu, Meiroșu, Jelescu, Ciocan — **înaintași.**

CLUBUL SPORTIV Tîrgoviște

● **ANTRENOR :** Nicolae Tătaru ● **LOTUL :** Stănescu, Bărbulescu — **portari :** Mihăilescu, Niță, Ciobanu, Grancea, Grigore, Buciumeanu, Ungureanu — **fundași :** Gheorghe, Economu, Stan II, Bogza, Andrei, Popa — **mijlocași:** Nistor, Oancea, Miculescu, Vintilă, Harapu, Pîrvu — **înaintași.**

CHIMIA Rm. Vîlcea

● **ANTRENOR :** Dumitru Anescu ● **LOTUL :** Stana, Andrei, Bumbescu — **portari :** Burlacu, Pintilie, Păciulete, Crăciunescu, Mateescu — **fundași :** Cazan, Enache, Ionescu, Zernie — **mijlocași :** Tifirel, Sima, Horia Popescu, Lovin, Deacu, Iordache, Horovith, Haidu, Foltea — **înaintași.**

ȘTIINȚA Bacău

● **ANTRENORI :** Petre Steinbach — consilier tehnic ; Corneliu Costiniu — antrenor. ● **LOTUL :** Bungu, Miniosu, Blic — **portari ;** Țană, Constantin, Ciocoiu, Zaharia, Tănăsache, Corobană — **fundași :** Stănescu, Patrea, Cernat, Nemeș — **mijlocași :** Stroe, Pruteanu, Neagu, Codreanu, Grosaru, Sichitiu, Săvulea — **înaintași**

DELTA Tulcea

● **ANTRENOR :** Vasile Copil ● **LOTUL :** Enache, Schmidt — **portari :** Tănăcui, Breazu, Sîrbu, Florea II, Muster, Mănăilă, Zaiț, N. Constantinescu — **fundași:** Stoichițoiu, Manu, Dinu Iordan, Țepeluș — **mijlocași:** Girip, Deca, Nicoară, Răut, Chiru — **înaintași.**

GLORIA Buzău

● **ANTRENOR :** Petre Dragomir ● **LOTUL :** Stelian, Ioniță, — **portari :** Caloian, Bădescu, Coman, Huțuleac, Pall — **fundași :** Iuhasz, Rusen, Toader, Bădin, Badea — **mijlocași :** Kramer, M. Toma, Dobre, N. Toma, Popescu, Perianu — **înaintași.**

SERIA A II-a

FOTBAL CLUB Bihor

● **ANTRENOR:** Anton Ferenczi ● **LOTUL :** Bologan, Baumgartner — **portari :** Sărac, Lucaci, E. Naghi, Cociș, Cocoș, Miclos, Bule **fundași :** Șchiopu, Badea, Dărăban, Nești, Birta — **mijlocași :** Szucz, Tamaș, Colnic, Agud. Boeșa, Poting — **înaintași.**

MINERUL Baia Mare

● **ANTRENORI :** Andrei Sepci — principal, Ion Bartha — secund. ● **LOTUL :** Cristea, Frank — **portari ;** Mieslaș, Bregaru, Necula, Ghinea, Talpai, Balogh, Boescu — **fundași :** Stîncel, Radu, Nistor Stir — **mijlocași :** Trifu, Sasu, Coman, Bang, Silaghi, Hofmeister — **înaintași.**

POLITEHNICA Timișoara

● **ANTRENOR :** Ion Ionescu ● **LOTUL :** Gaboraș, Haioș — **portari ;** Popa, Arnăuț, Mehedințu Fülop, Maier, Mafa — **fundași :** Gherga, Bungău — **mijlocași :** Regep, Bojin, Dima, Covalcsik, Mihalcic, Schiopu, Descu Hirșoveanu — **înaintași.**

C.F.R. Arad

● **ANTRENOR:** Anton Bacoș ● **LOTUL :** Jivan, Wesser — **portari :** Cotarcă, Bermozer, Kukla I, Cocluban, Ștefan, Itu — **fundași:** Babău, Damian, Gyenge, Czimbal — **mijlocași :** Korosi, Androne, Mihoc, Kukla II, Maris, Popa, Schwartz, Gniță — **înaintași.**

MINERUL Anina

● **ANTRENOR :** Gheorghe Cacoveanu ● **LOTUL :** Riter, Boniș — **portari:** Sturza II, Tucuria, Spălățelu, Tudor, Copăceanu, Nemeș — **fundași :** Anghel, Gîtan, Bolovan, Niță — **mijlocași:** Mathe, Dumitrescu, Olariu, Mocanu, Todirașcu, Makai, Ion Ștefan, Neacșu — **înaintași.**

C.S.M. Sibiu

● **ANTRENORI:** Mircea Neagu — principal, Horst Ratcher — secund. ● **LOTUL :** Liebhardt, Hiza — **portari :** Zaharia, David Flichiș, Voicu, Mihai, Naghi, Rubint, Judele — **fundași :** Răduță, Dopp, Munteanu, Cherciu — **mijlocași :** Serfozo, Turlea, Soos, Crețu, Schwartz, Floarea, Pavlovici, Szakacs — **înaintași.**

METALURGISTUL Cugir

● **ANTRENOR:** Nicolae Petrescu ● **LOTUL :** Tripa, Teodorescu, Hebestrit — **portari :** Pîrvulescu, Mateescu, Borz, Evi, Rusu, Cioca — **fundași :** Dobre, Tintea, Vădan, Chiling — **mijlocași :** Dinea, Suciu, Sava, Dobrai, Ardai, Haroga, Pătran, Roman, Codea — **înaintași.**

GLORIA Bistrița

● **ANTRENOR :** Titi Popescu ● **LOTUL :** Bocșa, Salomir — **portari :** Pantelimon, Cîțu, Ciubotaru, Greabu, Ferenczi, Dondoș, Tonca — **fundași :** Mureșan, Dorint, Kerekes, Goea — **mijlocași :** Cadar, Victor, Ciocan, Gocan, Cilean, Rusu, Moldovan, Nica — **înaintași.**

OLIMPIA Satu Mare

● **ANTRENOR:** Gheorghe Staicu — principal, Vasile Savantu — secund. ● **LOTUL :** Pusztai, Bathori — **portari :** Moldovan, Jula, Knoblau, Filip, Bocșa, Bigam — **fundași :** Neumaier, Petz, Haiduc — **mijlocași :** König, Barota, Kincses, Bathori, Libra, Podlezni, Munteanu, Pataki — **înaintași.**

OLIMPIA Oradea

● **ANTRENOR:** Alexandru Molnar ● **LOTUL :** Boroslai, Kiraly portari ; Balogh, Sărfözo, Ulici, Lemac, Gal, Ocoliceanu — **fundași :** Iacob, Sterner, Cioca, Levai — **mijlocași :** Bacoș, Arnoțchi, Molnar, Vekerdi, Hădăreanu, Jiroș — **înaintași.**

C.F.R. Timișoara

● **ANTRENOR :** Cicerone Manolache ● **LOTUL :** Tatar, Aș, Borș — **portari :** Tomuță, Tofan, Hergan, Erdely, Bodrojan, Pătrașcu — **fundași:** Chimiuc, Coteo, Volaru, Gorduna — **mijlocași :** Periatu, Panici, Covaci, Petreanu, I. Kun, Giulvăzan — **înaintași.**

CHIMIA Făgăraș

● **ANTRENORI :** Petre Rotaru — principal, Ion Bălăceanu — secund ● **LOTUL :** Purcariu, Bătrîna, Bodnărescu — **portari:** Mac, Hodrea, Nanu, Păulea, Stoica, Vărzaru Armeanu — **fundași :** Ciutac, Serba, Dumitrescu — **mijlocași :** Feher, Boantă, Ioniță, Filip, Loncer Gheorghe, Boier — **înaintași**

CORVINUL Hunedoara

● **ANTRENOR :** Petre Stănilă ● **LOTUL :** Socol, Stratulat, Tuță — **portari :** Voiculescu, Stan, Matei, Mercea, Klosec — **fundași:** Mutiu, Girlea, Cojocaru, Papadachis, R. Popa — **mijlocași :** Munteanu, Csergo, Dobre, Darie, Ștefănescu, Giurgiu, Stoica — **înaintași.**

ELECTROPUTERE Craiova

● **ANTRENOR :** Clement Iordănescu ● **LOTUL :** Vasilescu, Miereanu, Hirzoiu — **portari:** Cotoșman, Bîtlan, Berneanu, Popescu, Șarpe, Țiță — **fundași :** Bosoteanu, Mateescu, Marx — **mijlocași :** Dinu, Bichea, Tacot, Brînzan, Stanciu, Filip — **înaintași**

METALUL Drobeta Tr. Sev.

● **ANTRENOR :** Constantin Lepădat ● **LOTUL:** Angelescu, Nae, Constantin — **portari :** Muschici, Davidescu, Cîntar, Cîrtog, Șandru, Trașcu, Vișan, Boiangiu — **fundași :** Jimboreanu, Iacob, Diaconu, Pleian — **mijlocași :** Căprioru, Bota, Olteanu, Țîră, Coculescu, Pavlovici, Udroaică — **înaintași.**

METROM Brașov

● **ANTRENOR :** Vladimir Grosaru ● **LOTUL :** Szalad, Drăgănoiu — **portari :** Sișcă, Petrescu, Staicu, Păltinișan, Gabor, Băditoiu — **fundași :** Gane, Moarcăș, Tites — **mijlocași:** Necula, Paraschivescu, Furnică, Ferent, Selimeși, Mureșan — **înaintași**

U.E.F.A. ÎN CĂUTARE DE SOLUȚII

Cînd, în semifinalele *„Cupei campionilor europeni"*, disputate în aprilie, după 390 de minute s-a înscris un singur gol, deși se înfruntau echipe din elita fotbalului european, decepția zecilor de mii de spectatori și suporteri, a milioanelor de telespectatori și a majorității cronicarilor de specialitate a avut ca prim ecou propuneri pentru ameliorarea formulei acestei competiții, ca de altfel și a celorlalte. Lipsa de goluri, la care conduce un sistem de joc bazat pe tactici defensive excesive, „omoară" spectacolul sportiv și gonește spectatorii, chiar și pe cei mai fideli suporteri ai cluburilor. Dar această tendință se constată de ani de zile și în multe campionate naționale, de unde a fost adusă și în cupele europene. Deci nu sistemul de joc practicat în cupele europene trebuie revizuit, ci cel din campionatele naționale ; nu organele U.E.F.A. sînt cele chemate să facă acest lucru, ci conducerile cluburilor și antrenorii lor. Lor le revine datoria de a reda meciurilor de fotbal acea notă de spectacol plăcut, atît de dorită de către public, înainte ca fotbalul să intre în stare de alarmă prin scăderea numărului de spectatori. Din acest punct de vedere, bilanțul cupelor europene nu înregistrează nici o reducere a numărului de spectatori, dar în multe campionate naționale acest fenomen este un fapt împlinit.

Totuși, organele U.E.F.A. iau măsuri pentru preîntîmpinarea consecințelor neplăcute în domeniul financiar, al cupelor, prin asistențe reduse. În primul rînd au introdus criterii de departajare care să stimuleze cît de cît jocul de atac, socotind că sînt mai eficiente decît modificarea regulilor de joc, mai ales că o asemenea soluție nu garantează ameliorările așteptate. În 1925, cînd a fost modificată regula ofsaidului, imediat au apărut și contra-măsurile tactice, traduse în principal prin apariția stoperului ca întărire a apărării. Și tot așa s-ar întîmpla și acum dacă s-a opera modificări esențiale : sistemul de joc ar suferi alte corectări în compartimentul defensiv.

Bonificația acordată la golurile marcate în deplasare (dublarea lor), introdusă în 1966/67, a urmărit un triplu scop : *să încurajeze fotbalul ofensiv, să evite un al treilea meci* (pentru care s-ar fi găsit greu o dată liberă în termen scurt) și *să elimine deficitele în cazul jocurilor disputate pe teren neutru*. Totuși, acest criteriu a fost criticat și s-a venit cu o altă propunere vizînd schimbarea sistemului de disputare a cupelor europene : *să se dispute un singur joc, pe teren neutru sau pe terenul uneia din echipele opuse*. Rațiuni financiare însă se opun acceptării acestei propuneri. Sînt echipe care contează mult pe rețeta jocului de acasă și pe spectatorii proprii.

În prezent, *problema aceasta se află în studiul comisiilor de organizare a cupelor europene*, care caută căi și mijloace pentru a stimula mereu jocul ofensiv și marcarea de goluri. Într-un articol publicat în buletinul oficial al U.E.F.A., secretarul general al acesteia, *Hans Bangerter* spune printre altele : *„Nu se cunoaște încă forma pe care o va lua noul sistem de bonificație, dar este de așteptat că pe viitor el va recompensa echipele care practică un fotbal de atac, așa cum pretind spectatorii, și le va elimina din cupe mai devreme pe cele cu joc steril și negativ. Sîntem convinși că evoluția actuală a jocului nu poate fi contracarată modificînd regulile de joc, dar că — în schimb — un nou sistem de puncte ca bonificație va avea efecte pozitive. Experiența proiectată va întîlni, desigur, pretutindeni un mare interes"*.

SECVENȚE DIN FOTBALUL EUROPEAN

• NOUL SELECȚIONER BULGAR, UN „SALDANHA" • VICTIME ALE PROFESIONISMULUI • FINALE CU PERIPEȚII • HURȚILAVA REVINE IN ECHIPA OLIMPICA • REGRETELE SINT PREA TIRZII...

• NOUL SELECȚIONER BULGAR *a fost numit recent, de către forul de specialitate din Sofia.* E.G Mladenov *care, pînă acum, a funcționat în cadrul corpului tehnic federal. Se știe că predecesorul său.* Spasov, *n-a mai funcționat după eliminarea echipei olimpice din preliminarii, iar numai pentru întîlnirea cu Italia a funcționat* Ormandgiev, *cunoscutul fost internațional. Așa că reprezentativa A se afla fără director tehnic. Noul său responsabil s-a impus prin ceea ce a realizat cu* Beroe Stara Zagora, *o formație cu un lot destul de modest, pe care a adus-o pe locul trei al recent încheiatului campionat.* Mladenov *a urmat mai multe cursuri de perfecționare, printre care și pe cel al federației ungare. De notat că el a lucrat și ca redactor sportiv, fiind ani în șir comentator al ziarului* „Naroden sport" *din Sofia. Iată, deci, un nou* Saldanha *(Brazilia) sau* Hoffer *(Ungaria), ziariști sportivi care au condus și ei selecționatele A ale țărilor respective...*

• TOMMY LAWTON, COLUNA... *Telegramele de zilele trecute, cu vești așa de impresionante privindu-l pe asul de odinioară al fotbalului englez și mondial,* Tommy Lawton — *ajuns pe banca acuzării, pentru furturi — sînt urmate, iată, de altele, la fel de deplorabile privindu-l pe un fost jucător nu mai puțin faimos, pe* Coluna. *Fostul căpitan al reprezentativei Portugaliei și al lui* Benfica *a ajuns în sapă de lemn. Existența familiei lui a devenit nesigură, în urma pierderii oricăror mijloace de întreținere. O încercare de a se lansa ca antrenor, la o echipă de Divizia C, a eșuat și ea. Și, iată, se deschid liste de subscripții, de către* Benfica, *spre a-i ajuta să-și țină zilele, pe* Coluna *și familia lui. Finaluri destul de dese în fotbalul profesionist, finaluri revelatoare asupra mentalității din acest fotbal, unde omul trece drept o simplă marfă !*

• DUPĂ 210 MINUTE, 4—4 ! *Peripețiile finalei „Cupei Cehoslovaciei" au întrecut tot ce s-a petrecut, în această materie, în precedentele ediții. Au ajuns în dublă confruntare decisivă* Sparta Praga *și* Slovan Bratislava. *În primul joc, la* Bratislava, 1—0 *pentru* Slovan. *Meciul retur, plin de suspensuri și dramatism ; după o repriză albă, în a doua s-au marcat cinci goluri ! Deci, după 90 de minute,* 3—2 *pentru* Sparta *și obligativitatea disputării prelungirilor. Nici ele n-au adus decizia ; fiecare echipă a mai înscris cîte un gol, scorul celor 120 de minute fiind deci,* 4—3 *pentru* Sparta *și cel general, pe ambele finale,* 4—4. *S-a recurs atunci la executarea penaltyurilor și, în fine,* Sparta *s-a desprins transformînd patru față de numai două fructificate de jucătorii lui* Slovan. *Emoții, nu glumă, pentru jucătorii, antrenorii și — mai cu seamă — suporterii celor două echipe...*

• ANTRENORI SOVIETICI LA CURSURI PESTE HOTARE. *În urmă cu cîteva zile, conducerea federației unionale a luat o serie de importante măsuri. Mai întîi, s-a decis readucerea în lotul olimpic a internaționalului* Hurțilava, *suspendat pentru abateri de la viața sportivă (consum de băuturi alcoolice) ; aceeași măsură a fost aplicată și în privința altor trei internaționali,* Banișevski, Abramov *și* Oniscenko. *O hotărîre de o deosebită însemnătate o constituie aceea privind masiva trimitere la cursuri de perfecționare peste hotare, în mai toate țările europene și în America de Sud, a antrenorilor din primele categorii de calificare. Aceasta, pentru a se asigura cunoașterea metodelor și mijloacelor de antrenament din toate marile școli de fotbal. Primii antrenori urmează să plece la cluburi și cursuri din* Ungaria, Anglia, Italia, R. F. a Germaniei, Iugoslavia, Olanda, Brazilia *și* Uruguay. *Se prevede ca, în doi ani, absolut toți antrenorii echipelor din prima divizie să fi efectuat cel puțin un stagiu de informare și perfecționare.*

• ALF RAMSEY NU IARTĂ ! *Comisia de disciplină a federației s-a solidarizat în unanimitate cu sir* Alf Ramsey, *pronunțînd integral sancțiunile cerute de directorul echipei naționale împotriva a doi tineri jucători,* Hudson (Chelsea) *și* Todd (Derby) *care au refuzat să se prezinte la convocarea selecționatei Angliei (pînă la 23 de ani). Doi ani*

Caricatură apărută în „Daily Mail", relativă la suspendarea lui **HUDSON** pe doi ani.

„SCUMPULE, îi spune soția sa, NU E SIMPATIC DIN PARTEA LUI SIR ALF CĂ ȚI-A ACORDAT... DOI ANI LA DISPOZIȚIE CA SĂ TERMINĂM ZUGRĂVIREA CASEI ?" (Aluzie la faptul că HUDSON a motivat neprezentarea la lotul de tineret englez prin aceea că își... zugrăvea apartamentul. În realitate, el pleca la mare...)

suspendare din orice activitate internațională (club sau echipă națională) acesta este verdictul. Cei doi indisciplinați sînt disperați și se vaită peste tot de mama focului. Dar nu există speranțe să se revină asupra sancțiunilor pe care Ramsey *le dorește exemplare. Și are toată dreptatea !*

RUNDA DE LA „HOTEL LE MERIDIEN"

Note

Exact de astăzi într-o săptămînă, la ora 9.30 dimineața, sir **Stanley Rous** se va ridica din fotoliul prezidențial așezat la masa principală a sălii de recepții din vechiul hotel **„Le Meridien"** din **Paris**, spre a pronunța alocuțiunea de deschidere a Congresului ordinar al F.I.F.A. În fapt, venerabilul conducător al organismului suprem al fotbalului va deschide prima rundă a unui duel care îl privește direct — cursa pentru locul din fruntea acestui organism.

Dacă fotbalul comportă o sumedenie de tactici în teren, ei bine, iată, el pretinde cele mai diverse scheme, aplicate de data aceasta nu pe gazon, ci în culisele reuniunilor care se vor succeda pînă la aceea sortită să ia decizia : Congresul extraordinar F.I.F.A., de la **München**, care va urma zilei finalei C.M. 1974. Dar, pînă atunci, cîte tratative (mai mult sau mai puțin publice), cîte intervenții (mai mult sau mai puțin oficiale), cîte calcule (mai mult sau mai puțin exacte...) vor pregăti runda cea mare !

Pălenjenișul de „operațiuni tactice" se țese în jurul celor doi mari candidați : **Stanley Rous**, care a comunicat de mult și fără nici un echivoc, că nu renunță în nici un caz la candidatura sa, și **Joao Havelange**, tot așa de categoric în a-și menține și el aspirantura la fotoliul prezidențial. Runda de săptămîna viitoare poate aduce un început de clarificare a situației. În ce fel ? Lucrînd cu recunoscuta sa diplomație, cu tactul care l-a făcut celebru, mai mult decît pe un simplu englez, **Stanley Rous** a început o abilă operațiune pe lîngă marele său rival, oficialul din **Rio de Janeiro**, pentru a se ajunge la un pact. Care e tactica actualului președinte ? **Joao Havelange** să renunțe la candidatură urmînd ca **Stanley Rous** să se autodemită, la jumătatea termenului pentru care va fi reales, deci după doi ani, în favoarea actualului președinte al Confederației de sporturi din **Brazilia**.

Se părea că „tactica Rous" se va realiza. Numai că, înfățișînd-o reuniunii Confederației sudamericane de fotbal, **Joao Havelange** s-a văzut sfătuit să nu-i dea curs și să continue calea dreaptă, netă, a menținerii candidaturii, mai cu seamă că și Congresul ordinar al CONCACAF (țările Americii Centrale și zonei Caraibilor) și-a anunțat totalul sprijin pentru oficialul brazilian.

Runda de la **„Hotel Le Meridien"** va vedea cu siguranță o contramanevră a lui **Stanley Rous**. Care ? Zilele de după congres ne-o vor dezvălui !

...Erau zile fericite pentru dl. Leclerc. Iată-l, împreună cu primarul Marsiliei, Gaston Defferre, jucînd mingea, pe Parc des Princes, la finala (cîștigată) a Cupei Franței.

ISTORIA MĂRIRII ȘI DECADENȚEI LUI MARCEL LECLERC

DIN CULISELE ȘI FRĂMÎNTĂRILE SOCCERULUI PROFESIONIST

Nori negri și grei se adună deasupra lui **Olimpyque Marseille** tocmai în anul în care se părea că clubul își trăiește apogeul : cucerind și campionatul și cupa a devenit cea mai puternică grupare profesionistă din Franța. Tocmai atunci cînd se spera la o dezvoltare și mai mare a clubului, la o comportare onorantă în „Cupa campionilor europeni", a intervenit „bomba" care face ca toate supozițiile de pînă acum să fie sub semnul întrebării. Bomba, adică demisia celui care a făcut ca acest club din sudul Franței să ajungă în vîrful piramidei : **Marcel Leclerc**.

Olimpyque Marseille ființează în prima divizie franceză încă din anul debutului acesteia adică 1932 — 1933 ; a cîștigat de patru ori campionatul și de opt ori Cupa), dar după toate aceste succese căzuse într-un total anonimat. În 1964 — 1965 un punct cucerit în plus față de echipa de pe locul 15, o salvează de la retrogradare și din Divizia B Totul ducea spre faliment. În această situație este chemat la conducere un tînăr : **Marcel Leclerc**. Venirea lui în fruntea clubului aduce un vînt proaspăt în vechiul sediu de la „Stade-velodrom". Chiar din acel an, Leclerc începe reînnoirea efectivului și, la sfîrșitul sezonului 1965—66, echipa se clasează pe locul al doilea în B și promovează în primul campionat al Franței. De atunci, încetul cu încetul, echipa din Marsilia urcă spre fruntea fotbalului francez pe care l-a și dominat în ultimii ani. Totodată, și președintele Leclerc încearcă, prin poziția cucerită de echipa sa, să comande în fotbalul francez, chiar dacă întrebuințează metode condamnabile. De pildă, își permite să racoleze încă din timpul campionatului 1970—1971 pe **Carnus** și **Bosquier** de la St. Etienne, ceea ce stîrnește o primă furtună în fotbalul francez ; anul acesta, după ce periclitează alcătuirea echipei naționale a Franței permițînd doar lui **Carnus** să facă deplasarea în Brazilia, la „Cupa Independenței" din cei șase inițial selecționați **(Carnus, Bosquier, Novi, Bonnet, Gress, Couecou)**, încearcă să intervină în tratativele pe care Nimes le ducea cu un jucător străin, în dorința de a-l legitima pentru Marseille etc. Totul a explodat la Ajaccio, în Corsica, unde a avut loc ședința grupării cluburilor profesioniste și unde **Leclerc**, prin ideile pe care a căutat să le propage, s-a ridicat împotriva Federației franceze. Nici una din propunerile lui nefiind acceptată, **Leclerc** a fost pus în minoritate și încă de pe atunci gîndul lui se îndrepta spre demisie.

...Marți, 18 iulie. Ora 19. **M. Leclerc** este încă președintele al lui Ol. Marseille. Pentru ora 23 este anunțată **continua să existe"**. Timp de 60 de minute confruntările dintre președinte și ceilalți 13 membri ai comitetului au fost violente, injuriile și chiar amenințările s-au făcut auzite de o parte și de alta. La ora 0, federația este anunțată că **M. Leclerc** nu mai poate angaja în nici un fel echipa campioană și, puțin mai tîrziu, primarul orașului, **Gaston Defferre** este pus la curent cu situația din sînul clubului. **Leclerc**, conform înțelegerii cu ceilalți membri ai comitetului, nu anunță încă demisia sa. Și totuși, la ora 17, **René Gallian**, care va fi noul președinte, reunește jucătorii, le anunță noutatea. Nici unul dintre ei nu are acru că chestiunea îl pasionează **profund** și nici unul nu va rămîne pînă la ora 19,20 să aștepte rezultatul noii ședințe a comitetului-director. Într-adevăr. La 19,20, așa cum se anunțase, un reprezentant al clubului **citește** ziariștilor un comunicat **anunțînd** demisia lui **Marcel Leclerc**, arătîndu-se însă meritele de a fi luat în mîinile sale, cu șapte ani în urmă un club într-o situație foarte dificilă și de a fi făcut din el primul club francez de fotbal, **„o locomotivă"** pentru întregul soccer din Franța. Noul președinte va fi **René Gallian**, fost profesionist la O.M. între 1943—1948 și apoi la Marseille II între 1948—1950

...Joi 20 iulie, ora 13, **M. Leclerc**, în direct de la Marsilia, răspunde întrebărilor televiziunii franceze. În aceeași zi, la ora 18,30, primarul Marsiliei, **G. Defferre**, are o întrevedere cu noul președinte căruia îi declară : **„Ceea ce mă interesează pentru moment este ca Olympique Marseille să rămînă un mare club și să cîștige din nou campionatul și Cupa"...**

Într-un fel, apele s-au liniștit. Doi inspectori ai Ministerului de Finanțe din Franța verifică în clipa de față cu amănunțime, „gestiunea Leclerc" de la Olimpyque Marseille, gestiune despre care se spune că ascunde multe „necunoscute"...

Aceasta a fost istoria măririi și decadenței unui președinte

FEDERAȚIA ALBANEZĂ ÎN AL 40-lea AN DE EXISTENȚĂ

Fotbalul albanez — o apariție relativ recentă în arena internațională. Însăși federația care-l călăuzește, ca for tehnic afiliat la FIFA și UEFA, este destul de tînără (40 de ani de existență) în raport cu celelalte de pe continentul nostru. A luat ființă în anul 1932 și treptat a ajuns ca astăzi, la aproape 2 milioane de locuitori cît are Albania, să dispună de peste 16 000 de fotbaliști legitimați la aproape 1 200 de cluburi.

De altfel, ca pretutindeni, fotbalul a cunoscut și cunoaște, alături de atletism, cea mai mare popularitate și este practicat în primul rînd de tineret. Fiecare oraș-reședință de provincie are un stadion cu o capacitate de minimum 10 000 de locuri. La Tirana, de pildă, Stadionul național „Quemal Stafa" poate găzdui 24 000 de spectatori, iar cel al clubului Dinamo 20 200. La Vlora, stadionul are 15 000 de locuri, la Korcea 14 500, la Shkodra 11 000.

Activitatea fotbalistică oficială competițională, o asigură campionatul și Cupa, care se desfășoară după același sistem, devenit clasic în Europa. Sezonul începe în principiu la 15 septembrie, continuă pînă la 15 decembrie și se reia la 15 februarie pentru a fi încheiat la 30 iunie.

Campionatul se dispută după formula divizionară, într-o singură serie de 14 echipe. Pînă anul trecut, titlul ca și Cupa constituiau un fel de „monopol" al echipelor din Tirana, capitala țării, și se... împărțeau între Partizan, Dinamo și „17 Nendori", cele trei fruntașe ale capitalei. În 1971-72, însă, titlul a revenit — pentru prima dată, unei echipe provinciale, Vlaznija din Shkodra. Mai mult chiar, această formație a cucerit și Cupa, realizînd o dublă performanță : aceea de a fi cîștigat ambele trofee și a doua, ducîndu-le în provincie.

„Orice echipă din lume trebuie să se teamă atunci cînd joacă la Tirana" — a repetat în sezonul trecut Helmuth Schön, antrenorul reprezentativei vest-germane, după o victorie la limită (1—0) mult muncită. Schön, care gustase cu cîțiva ani înainte amărăciunea unui eșec pe stadionul din Tirana, voia să atragă atenția asupra calităților fotbaliștilor albanezi : excelentă pregătire fizică, tehnică individuală bună, acroșaj, viteză, combativitate. Ceea ce-i lipsește însă, o spune antrenorul federal Borici : „Slăbiciunea esențială este lipsa de eficacitate în trasul la poartă. N-avem oameni de gol. Dacă am fi avut, de pildă, un Fontaine (declarația a fost făcută unui ziarist francez), multe lucruri s-ar fi schimbat și echipa noastră ar fi jucat un rol mai important în competițiile europene".

Fotbalul albanez are, însă, la activ, cîteva performanțe bune : a cucerit Balcaniada în 1946, a făcut un rezultat de egalitate cu Irlanda de Nord, a învins, o dată, cu 1—0 echipa României la București, iar altădată a terminat la egalitate (1—1). Partizan Tirana a cîștigat Cupa Balcanică inter-cluburi, „17 Nendori" a făcut 1—1 cu Ajax Amsterdam și a cedat doar cu 2—0 la Amsterdam. Rezultate care subliniază potențialul și care anunță posibile surprize, mai ales cînd jucătorii albanezi evoluează pe teren propriu. În preliminariile C.M. 1974 selecționata Albaniei face parte din grupa noastră, alături de Finlanda și R.D. Germană. Cu ea, de altfel, reprezentativa României se va întîlni la 29 octombrie la București, în timp ce echipele de tineret se vor înfrunta la Tirana în preliminariile campionatului european. Prilejuri de a aprecia mai bine fotbalul albanez, după partidele din preliminariile turneului olimpic...

DOCUMENTAR

ÎN CAMPIONATUL R. D. GERMANE

„TROFEUL SPORTIVITĂȚII"

LA A X-a EDIȚIE

În sezonul 1971/72, „Cupa sportivității" a ajuns la a 10-a ediție în campionatul R. D. Germane *și acestui eveniment îi consacră un interesant articol, publicat în „Buletinul F.I.F.A.", confratele nostru* Horst Friedmann, *din comisia de presă a federației de specialitate din* Berlin. *Modul cum se efectuează punctajul ni se pare foarte complet și echitabil, iar acțiunea foarte utilă. Tocmai de aceea prezentăm spicuiri din regulamentul acestei întreceri care ajută substanțial la menținerea unei atmosfere de corectitudine pe teren.*

●

Competiția corectitudinii se desfășoară sub patronajul federației, cu concursul permanent al presei (în special al ziarului de specialitate „Deutsche Sportecho") *și al arbitrilor care conduc partidele campionatului primei divizii. De altfel, trofeul este oferit chiar de principalul ziar de sport din* R. D. Germană, *pe care l-am numit. El publică în fiecare săptămînă, alături de clasamentul propriu-zis al campionatului, și clasamentul în competiția fair-play-ului. Se remarcă faptul că instituirea trofeului a fost determinată de numeroasele apeluri la acțiuni de întărire a disciplinei, a spiritului jocului, făcute de F.I.F.A. și U.E.F.A.*

Clasamentul se efectuează atît prin punctele acordate sau scăzute comportării de ansamblu a echipei cît și prin cele date sau retrase, pentru abateri individuale, echipei din care face parte jucătorul sancționat sau avertizat. Astfel, cei trei arbitri acordă, la sfîrșitul meciului punctaje pentru comportarea de ansamblu pe baza următorului tabel : prezentare foarte bună +5 puncte ; prezentare bună : +3 puncte ; prezentare satisfăcătoare +1 punct ; prezentare acceptabilă : 0 puncte ; prezentare nesportivă : —3 puncte. În privința abaterilor individuale de la sportivitate, punctajul este acesta : avertisment verbal : —1 punct ; avertisment cu arătarea cartonașului galben : —3 puncte ; eliminare : —10 puncte.

Autorul articolului subliniază că procentajul de sancționări a scăzut în mod constant de la instituirea trofeului F.I.F.A., și solicită ca inițiativa din R. D. Germană *să fie urmată de cît mai multe federații naționale față de eficacitatea pe care a demonstrat-o.*

Carnet extern

SUCCESE DE PRESTIGIU

Ce ne îndeamnă să dedicăm „carnetul" de astăzi fotbalului iugoslav ? Multe și puternice fapte, devenite argumente pentru a intitula drept o **„ofensivă a prestigiului iugoslav"** sezonul care s-a terminat. În adevăr, în ultimele două luni, oficialii din țara vecină și prietenă au repurtat o serie de succese remarcabile pe frontul vieții internaționale fotbalistice, succese care asigură perspective dintre cele mai favorabile pentru viitorii ani.

Ar fi cazul însă, înainte de a le prezenta, să amintim că un sezon care pentru echipa națională se desfășurase destul de nefavorabil, dacă ne gîndim la eliminarea netă, categorică, din „Campionatul Europei", a avut un final reconfortant prin obținerea acelui loc trei la **„Mini-cupa mondială"** ; o performanță prezentînd și importante satisfacții de ordin material, dacă amintim faptul că, în conformitate cu regulamentul marii întreceri organizată de Brazilia, formația-cîștigătoare a medaliilor de bronz a primit drept cotă-parte frumoasa sumă de 180 000 de dolari.

Dar și altele sînt, cum vă spuneam, motivele care fac, realmente, din fotbalul iugoslav un fotbal în plină și viguroasă acțiune de impunere pe plan internațional. Comentariile colegilor noștri de la ziarele din **Belgrad** și **Zagreb** apreciază că trioul din fruntea federației, compus din președintele **Bajakici**, secretarul general al forului de specialitate, **Stojkovici** (fost șef al rubricii de sport a ziarului **„Noutățile serii"** din **Belgrad**) și selecționerul **Boșkov** a obținut succese de ordin organizatoric-competițional cu totul remarcabile. Astfel, calendarul echipei A a căpătat completări prestigioase. În afara meciului cu **Italia**, de la 20 septembrie, de la **Torino**, s-a perfectat întîlnirea cu reprezentativa **Angliei**, pe **Wembley**, la 11 octombrie. Jocuri cu două dintre cele mai puternice reprezentative europene. Dar reușitele iugoslave nu se opresc aici. **U.E.F.A.** a acordat **Belgradului organizarea finalei „Cupei campionilor europeni"** și, la 31 mai, stadionul **„Steaua roșie"** va găzdui pentru prima oară un meci de o asemenea amploare. Tot organismul de conducere a fotbalului continental a dat asigurări formale federației iugoslave că îi va încredința și misiunea organizării turneului final al viitoarei ediții a **Campionatului Europei** care se va disputa — pentru prima oară — după formula de opt echipe.

Ne bucurăm pentru aceste succese, reprezentînd tot atîtea recunoașteri ale meritelor și focului fotbalului din **Iugoslavia** în ansamblul soccerului continental. Nu ne putem opri, în același timp, să ne exprimăm speranța ca ele să fie un stimulent și pentru alte federații, dintre care de ce am omite federația română ?

Eftimie IONESCU

ÎN FOTBALUL ENGLEZ S-A LANSAT UN „S. O. S."

Începutul sfîrșitului ! Hoeness va înscrie în poarta lui Banks și reprezentativa R. F. a Germaniei își va lua o strălucită revanșă chiar pe Wembley

În iulie 1967 sir **Stanley Rous**, președintele F.I.F.A., aflat în vizită în România, ne spunea la o conferință de presă — mai mult în calitate de fost lider al soccerului insular — că sportul cu balonul rotund a trecut în Anglia prin prefaceri structurale în urma șocului produs de usturătoarele înfrîngeri suferite în 1953 în fața celebrei echipe a Ungariei. **„Am știut să trecem peste acea perioadă grea, de evidentă rămînere în urmă a fotbalului englez față de bătrînul continent, cu calm și luciditate"** — spunea pe atunci sir **Stanley Rous**. Îi și dădea mîna, întrucît succesul echipei celuilalt sir, **Alf Ramsey**, la „World Cup '66" era încă foarte proaspăt.

Iată, însă, că acum, eșecul reprezentativei engleze la ultima ediție a campionatului european, nu demult încheiată cu victoria echipei R. F. a Germaniei — într-adevăr o campioană de necontestat care și-a luat o strălucită revanșă asupra fostei campioane mondiale chiar pe Wembley — determină în rîndul specialiștilor insulari o nouă reevaluare a soccerului lor, nu de puține ori însoțită de iritare (manifestare a orgoliului rănit ?). Cît despre soluții, acestea nu dovedesc prea adesea luciditatea invocată acum cinci ani de ilustrul președinte al F.I.F.A.

Avînd grijă să insereze articolele la adăpostul „opiniilor personale", revistele de specialitate **„World Sports"** și **World Soccer"** lansează adevărate S.O.S.-uri, sub semnătura lui **Derek Dougan**, conducătorul asociației fotbaliștilor profesioniști englezi și a lui **Eric Hatty**, reputat comentator. Și în timp ce jucătorul Dougan parafrazează chiar semnalul de ajutor (**„Save Our Soccer"**, adică „Salvați fotbalul nostru"), ziaristul londonez pune o întrebare retorică în titlu : **„Încotro, Anglie, de acum ?"** pentru a putea puncta în subtitlu : **„Acum trebuie să fie clar pentru toți că Anglia trebuie s-o ia de la început, dar fără nici o iluzie asupra dificultăților pe care le avem în țară"**.

Se vorbește, deci, de un început. Care a fost însă sfîrșitul ? Iată-l după opinia lui, Eric Batty : **„Pe cînd Anglia dobîndise un succes aparent prin sistemul 4—3—3, bazat pe ramura fotbaliștilor ce muncesc din greu în teren, acesta a determinat apariția unui sistem de joc similar la majoritatea clubului din prima divizie. Astfel, au apărut la mijlocul terenului cîte un singur jucător din categoria măiestrie tehnică și abilitate, și doi care trudeau. Aci este perimetrul unde jocul nostru este cel mai slab. Toți jucătorii, de la portar pînă la extrema stîngă, au un rol în fotbalul constructiv, dar măiestria și capacitatea creatoare se vădesc cel mai bine la mijlocul terenului. Aci se pierde sau se cîștigă meciul, pentru că dacă atacul nu este servit cu mingi utile, echipa nu are nici o șansă de izbîndă"**. Și ca replică, în completare, vine corespondența din R.F.G. a lui **Arthur Rotmil**, din același număr al revistei „World Soccer" (august) care precizează atu-urile campioanei Europei: **„Echipa vest-germană este departe de a copia stilul englez de joc bazat pe viteză, rezistență și angajament fizic. Jucătorii vest-germani au învățat că durul atac prin deposedare și capacitatea de a alerga non-stop 90 de minute nu este azi suficient pentru a dobîndi cele mai prețioase trofee. Ca și Ajax, de pildă, ei au adăugat tradiționalei pregătiri fizice tehnica individuală și o superbă coeziune bazată pe o inteligentă desfășurare tactică"**. Adică ceea ce subliniază și Eric Batty : soccerul englez trebuie s-o ia de la început !

Soluția pe care o oferă **Alan Hubbard**, editorul revistei „World Sports" — alcătuirea unei reprezentative a Marii Britanii pentru competițiile internaționale de anvergură — deși de inspirație „comunitară" la modă (Anglia a intrat nu demult în Piața Comună) nu se bucură de largă audiență. Este greu de presupus că forurile diriguitoare ale fotbalului irlandez, scoțian sau galez vor accepta sacrificarea echipelor reprezentative ale țărilor lor numai pentru a salva fotbalul englez din actualele dificultăți. De altfel, ministrul englez al sportului, **Eldon Griffiths**, a respins cererea de a se discuta o asemenea problemă. O soluție, deci, departe de luciditate, departe de ceea ce pînă și sir **Alf Ramsey** a trebuit să recunoască acum : **„Se pare că am uitat faptul că fotbalul se joacă și dincolo de Regatul Unit"**...

Paul SLAVESCU

PRONOSPORT

Iată pronosticurile noastre la concursul nr. 34, din 20 august 1972 :

1. U.T.A. — F.C. Argeș	1
2. „U" Craiova — Rapid	1
3. Farul — C.F.R. Cluj	1
4. Petrolul — Dinamo	1 x
5. C.S.M. Reșița — St. roșu	1 x 2
6. „U" Cluj — Jiul	1
7. Steaua — A.S.A. Tg. M.	1
8. Sportul stud. — Sport Club	1 x
9. C.S. Tîrgoviște — „Poli" Iași	1 x
10. Delta — Progresul Br.	1
11. Gloria Buzău — Metalul Buc.	1 x
12. Metrom — Corvinul	1
13. Minerul Anina — F.C. Bihor	x

extern MAGAZIN extern

„TRIBUL" LUI MALMGREN CAUTĂ ADVERSARI

Acest simpatic bătrînel, August Malmgren, fermier dintr-o localitate din jurul Stockholmului, este antrenorul unei echipe unice în lume. Echipa se numește „F. C. Malmgren", iar onorabilul August, la cei 68 de ani ai lui, este președinte, secretar și casier al clubului. Toți membrii echipei de fotbal, componentă a campionatului zonal respectiv, poartă numele de Malmgren și... sînt fiii fermierului. Vîrsta lor variază între 19 și 39 de ani. De curînd a fost primit în formație și un nepot — Svören — în vîrstă de 13 ani.

Visul lui Malmgren este să găsească un alt bătrînel, tot atît de pratific și pasionat fotbalist ca și dînsul, spre a putea să-și confrunte echipele.

RĂZBUNARE...

Nu de mult, la un depozit de țesături aparținînd unei mari întreprinderi din **Wattenscheid**, aproape de **Bochum** (R.F.G.), a izbucnit un incendiu soldat cu mari pagube. În urma anchetei întreprinse, poliția a stabilit că focul a fost pus de un... suporter al echipei regionale **„Wattenscheid 09"**. Furios că echipa sa a fost învinsă în campionat, n-a găsit alt mijloc să se răzbune decît... să dea foc depozitului de țesături unde lucrau cîțiva dintre jucătorii echipei favorite.

NOUL ANTRENOR

Primit cu destulă neîncredere, fiindcă era unul dintre cei mai tineri antrenori din istoria lui **Santos, Pepe**, — fostul jucător al celebrului club — a debutat cu rezultate și comportări remarcabile. Celebru pentru șuturile lui (era considerat fotbalistul cu cel mai puternic șut din întreaga istorie a fotbalului din Brazilia), **Pepe** a transmis parcă echipei ceva din specialitatea sa : linia de atac a lui **Santos** trage, acum, la poartă cu o frecvență și o forță pe care nu prea le arăta pînă la venirea fostului coechipier al lui **Pele**.

ÎN PAS CU MODA

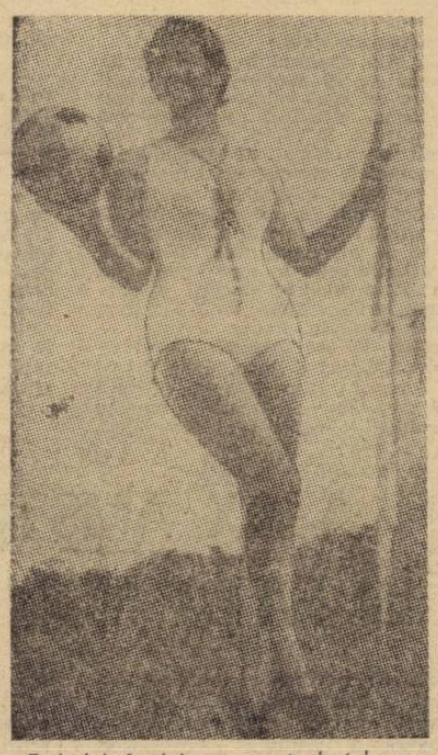

Fotbalul feminin a creat destule probleme încă de la apariție. Acum se pune foarte serios chestiunea echipamentului, care, după părerea multora — și a creatorilor de modă mai ales — trebuie să fie diferențiat de cel al echipelor masculine. Iată un prim model de echipament. Chiar dacă nu are nimic tradițional fotbalistic în esența sa, semănînd mai mult cu un echipament nautic, trebuie să recunoaștem că e frumos...

UMOR • UMOR • UMOR

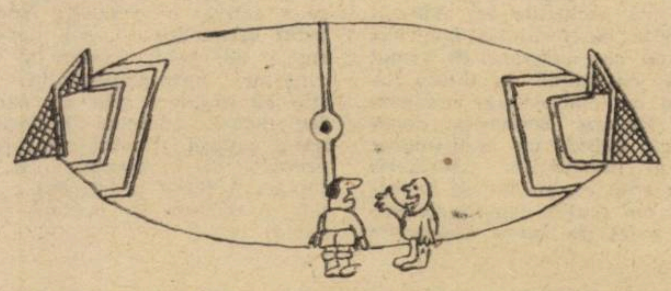

— *Pînă cînd vom face rost de niște extreme ca lumea, propun să jucăm pe terenul ăsta!*

— *Ca jucător nu face doi bani, dar în tehnică e nemaipomenit...*

(„Start"-Sofia)

DOI ADVERSARI — ACEEAȘI SARCINĂ...

Un fotoreporter iugoslav, Mihailovici, s-a amuzat, ca să spunem așa, urmărind cu obiectivul pe aceeași doi jucători în două meciuri. Este vorba de **Boșkovici** — fundaș dreapta la echipa Haiduk Split (nr. 2) — și **Geaici** — extremă stînga la Steaua roșie Belgrad (nr. 11). Partidele au fost Haiduk — Steaua roșie 1—0 și Steaua roșie — Haiduk 0—0 din sezonul recent încheiat. Cele două fotografii realizate (pe care le reproducem) îi înfățișează pe cei doi jucători unul lîngă altul, mai bine zis pe **Boșkovici** în rol de „jandarm" al lui **Geaici**, pentru că sarcina lui a fost să-l păzească strict pe **Geaici** ca să nu marcheze. Imaginile sînt concludente în această privință pentru că ele arată că **Boșkovici** și-a respectat sarcina în ambele partide ; mai mult, ele „spun" și ce a făcut **Boșkovici**...

VIZITA FRIZERULUI

Într-o dimineață, înainte de începerea antrenamentului, directorul tehnic al clubului englez **Fulham, Alec Stock**, a spus jucătorilor săi : **„Astăzi vom avea o vizită foarte utilă!"** Peste puțin timp și-a făcut apariția la cabine un frizer, înarmat cu toate cele trebuitoare spre a reduce exagerata podoabă capilară a majorității fotbaliștilor lui **Fulham**. **„Vreau să fiți, înainte de orice, atleți arătoși"** le-a amintit **Stock** elevilor săi ; și de la cel mai tînăr pînă la cel mai celebru, noul sosit **Alan Mullery** (fost la Tottenham), fiecare a trecut pe sub foarfecele urmașului lui Figaro, care le-a făcut o necesară retușare a frezei, astfel ca fiecare să poată lovi cum trebuie balonul, iar privirea să nu-i fie stînjenită de pletele deranjate de aprigă luptă pentru minge.

„DUBLURA" LUI MAYER

Bayern München l-a transferat pe internaționalul iugoslav **Skorici**, care a jucat în trecutul sezon la **V.f.B. Stuttgart**. În vîrstă de 29 de ani, fostul portar al lui **Ljubljana** și al echipei reprezentative, a devenit, astfel, rezerva lui **Mayer** titularul postului la clubul din **München** și în selecționata vest-germană. Conducerea campioanei a luat această măsură deoarece în campionatul 1971-72, cînd **Mayer** s-a rănit și a fost indisponibil o bucată de vreme, echipa a pierdut puncte prețioase, care erau gata s-o coste titlul, fiindcă în lot nu se găsea un portar de clasa titularului.

MOZAIC

• *Geaici a semnat un nou contract cu clubul* Steaua roșie Belgrad, *contract cu o valabilitate de doi ani.*

• Bob Vierl, *transferat la hotărîrea lui* Helenio Herrera *de la* A. S. Roma *la* Bologna, *a declarat la sosirea în noul său club:* „Abia aștept meciul cu echipa „magului". Vreau să-i demonstrez cît s-a înșelat în privința mea!"...

• *Dintre recordurile (fiindcă sînt destule...) lui* Ajax Amsterdam : *echipa antrenată de* Ștefan Covaci *n-a mai pierdut un meci de șase luni!*

• *Reîntors din Peru, unde contractul său cu federația de specialitate a fost întrerupt (prin acordul ambelor părți),* Lajos Baroti, *cunoscutul antrenor maghiar, va prelua după toate probabilitățile direcția tehnică a clubului* Vasas Budapesta.

• *„Veteranii" care dau ultimele asalturi performanței :* Haller *(Juventus),* Schnellinger *(Milan)* și Suarez *(Sampdoria) au anunțat că vor mai juca încă un campionat cu echipele lor italiene, după care au intenția să se dedice carierei de antrenor. Dar să vă comunicăm și vîrsta lor:* Haller 34, Schnellinger 33 și Suarez 37 de ani.

• *Fiindcă am amintit de retrageri, doi dintre cei mai cunoscuți internaționali ai Ungariei au anunțat ieșirea din competiție încă în această toamnă; e vorba de* Meszöly *(31 de ani, 61 prezențe în echipa națională) și* Farkaș *(30 de ani, 33 selecționări), amîndoi jucători ai lui* Vasas Budapesta.

• Vogts, *declarat cel mai bun atlet al fotbalului vest-german în sezonul trecut, grav accidentat în meciul-retur din C.C.E.,* Borussia Mönchengladbach — Internazionale, *și care se părea, la un moment dat nerecuperabil pentru fotbal, face progrese rapide de restabilire și acum medicii garantează revenirea lui pe stadion.*

• *Doi suspectați de grave afecțiuni cardiace, acum în afara oricărui pericol și avînd avizele celor mai autorizați specialiști să reia antrenamentele, astfel că vor apare în toamnă în echipele lor englezul* Francis Lee, *de la* Manchester City, *și italianul* Ginulfi, *elevul lui H.H. la* A.S. Roma.

• *Nouă jucători ai lui* Tottenham, *și dintre cei mai buni (convingeți-vă, citindu-le numele :* Jennings, Chivers, England, Beal, Perryman, Gilzean, Kinnear, Knowlees, Collins) *s-au aflat într-un grav conflict cu conducerea clubului, conflict aplanat în ultimul moment, înainte ca prezența celor nouă în campionat să nu fie compromisă, ceea ce ar fi dus cunoscutul club englez printre candidații la retrogradare.*

FOTBAL

REDACȚIA ȘI ADMINISTRAȚIA
str. V. Conta nr. 16, etajul V, București, sectorul I, telefoane 11.10.05 (centrală), 12.95.96

Prezentarea artistică : **Liviu BOBOCEA**
Prezentarea grafică : **Alexandru MUSCA**

PSIHOLOGIA SALVEAZĂ O FINALĂ

Iată-l pe fericitul căpitan al echipei „Haiduk Split", **HOLZER**, salutînd publicul belgrădean cu „Cupa Iugoslaviei" în mîini, imediat după ce echipa sa a intrat în posesia ei, învingînd cu 2—1 pe Dinamo Zagreb.

Această victorie, total neașteptată, are în culisele ei o poveste interesantă. În ultimele meciuri ale campionatului din Iugoslavia, Haiduk suferise o grea înfrîngere pe teren propriu din partea echipei Dinamo Zagreb, cu scorul de 1—5, după care au urmat alte cîteva eșecuri. Nimeni nu mai credea în șansele lui Haiduk, nici chiar propriii jucători. S-a făcut atunci apel la un specialist în psihologie, prof. Peter Ratkevici, care în cîteva ședințe a știut să găsească drumul cel bun.

BUCURIA DE COPIL A UNEI VEDETE...

Cel mai bun jucător din Europa și una din marile vedete ale fotbalul mondial, **Johan Cruyff**, rămîne înainte de orice un mare pasionat al sportului său, un mare îndrăgostit de minge. La antrenament el se amuză în fel și chip cu balonul și-și redescoperă bucuriile copilăriei.

„AM AJUNS LA NIVELUL OPTIM ...DAR ÎL VOM PUTEA MENȚINE PÎNĂ ÎN 1974?“

INTERVIU CU GERD MULLER

O mică stațiune maritimă italiană pe țărmul **Adriaticii: Gatteo a Mare**. Printre vilegiaturiștii săi din această vară, s-a numărat o mare vedetă a fotbalului: **Gerd Müller**. Dar Müller este, de fapt, o „antivedetă“ căci fi displace anturajul zgomotos și sufocant al admiratorilor. Iată de ce a ales pentru vacanța sa o plajă discretă, aproape anonimă. Totuși, el a fost reperat de ziariști și nu a putut evita postura de intervievat. Redăm cîteva fragmente din discuția susținută cu un redactor al ziarului **„Corriere dello Sport“**:

— Sperați să vă numărați printre viitorii campioni ai lumii?

— E greu de spus. În fotbal pot interveni, într-un timp foarte scurt, schimbări mari. N-ați văzut reprezentativa noastră? Ea a fost totdeauna o echipă bună dar abia acum a ajuns la nivelul optim. În 1974 nu știu dacă vom mai da același randament. Dacă ne vom putea menține, atunci nu cred că vom putea fi învinși de vreo altă echipă.

— Nici chiar de Brazilia?

— Nici. Lipsită de aportul lui Pele și fără a mai avea avantajele climei sau ale fusului orar, formația Braziliei nu mai poate repeta performanța din Mexic. Englezii sînt cei ce ne-au dat și ne vor da griji. Din punct de vedere al pregătirii fizice, ei au fost totdeauna la același nivel cu noi.

— Care este explicația bunei comportări a echipei vest-germane în ultima vreme?

— Un antrenament continuu și foarte riguros. Noi facem, în medie, două ore pe zi antrenament: condiție fizică, exerciții individuale cu mingea și scurte jocuri de antrenament. Foarte des fac și acasă un scurt program de exerciții speciale. Tactică? Noi căutăm să ne impunem jocul în fața adversarilor. Știm că e un joc mai puțin spectaculos dar, în orice caz, este mai eficace decît cel al brazilienilor, de exemplu. Pe noi ne interesează, în primul rînd, o foarte bună pregătire fizică și tehnică.

— Cum ați caracteriza actuala formație vest-germană?

— E o echipă mobilă, rapidă, laborioasă. Și eu m-am adaptat acestor caracteristici. Înainte jucam mai în față. Așteptam mingea și trăgeam la poartă. Acum însă, particip și eu mai mult la jocul echipei. Plec de la jumătatea terenului și mă apropii de poartă cu pase scurte și repezi. Este o cerință a fotbalului modern.

A 5-a EDIȚIE A BALCANIADEI PENTRU TINERET

La Izmir s-au desfășurat, de la 9 august, jocurile celei de a V-a ediții a Balcaniadei pentru reprezentativele de tineret. Cele două grupe de cîte trei echipe (**Turcia — România — Albania** și **Iugoslavia — Grecia — Bulgaria**) au fost cîștigate de **Turcia** și **Iugoslavia**, în timp ce **Albania** și **Bulgaria** au ocupat locurile 2, iar **România** („U“ Cluj — tineret) și **Grecia** locurile 3 din cele două serii. Rezultate: Bulgaria — Grecia 2—0, Turcia — România 2—0, Iugoslavia — Bulgaria 2—1, Iugoslavia — Grecia 0—0 și Albania — România 1—0.

Rezultatele obținute de echipa de tineret a Universității Cluj sînt onorabile. În orice caz nu mai slabe decît cele obținute în edițiile precedente de selecționatele naționale prezentate de noi. Apreciem ca reușită experiența, dacă nu prin rezultate, cel puțin prin posibilitatea dată unor jucători tineri de a se obișnui cu atmosfera competițională internațională, de a se roda în compania unor adversari care au aliniat veritabile reprezentative cu jucători cu stagii în campionate divizionare A. Desigur că nu-i o soluție acest experiment, dar nu au existat condiții pentru selecționarea unei echipe naționale de tineret care să prezinte cu adevărat garanții pentru o comportare superioară, pe de o parte, iar pe de alta perioada de disputare a Balcaniadei a coincis cu intervalul în care divizionarele A se găseau în preajma începerii noului campionat.

Pînă la încheierea ediției nu ne-au parvenit rezultatele meciurilor finale **Iugoslavia — Turcia** (pentru locul 1), **Albania — Bulgaria** (pentru locul 3) și **România („U“ Cluj) — Grecia** (locul 5).

SELECȚIONATA OLIMPICĂ A GHANEI ȚINTEȘTE CALIFICAREA ÎN SEMIFINALELE DE LA MÜNCHEN

De cîteva zile, selecționata de fotbal a **Ghanei**, participantă la turneul final olimpic, este musafira țării noastre. Scopul acestei vizite — așa după cum ne-a declarat conducătorul delegației și președintele federației de fotbal din **Ghana**, lt. col. **George Boakye** — este pregătirea de ansamblu, într-o ultimă etapă a activității preolimpice și realizarea unui util schimb de experiență cu fotbalul românesc. Sportivii africani, sosiți la sfîrșitul săptămînii trecute în București, vor rămîne la noi pînă în ziua de 22 august cînd urmează a părăsi țara cu destinația **München**.

Alte amănunte, referitoare la structura, programul și perspectivele competiționale ale lotului antrenat de **C. K. Gyamfi** — același care a condus și selecționata Africii în „Mini-cupa mondială“ desfășurată recent în Brazilia — le-am desprins dintr-o scurtă convorbire cu acesta, prin intermediul unei mai vechi cunoștințe ghaneze, **Al Hassan**, proaspăt absolvent al I.E.F.S.-ului.

La prima noastră întrebare, în legătură cu componența lotului, antrenorul Gyamfi ne-a furnizat următoarele date:

— Am deplasat în România un număr de 19 jucători, selecționați dintre cei mai valoroși și cei mai în formă fotbaliști care activează în prezent, în cadrul celor 12 formații ale primei noastre divizii. Principalele caracteristici ale lotului pe care-l antrenez sînt: tehnicitatea ridicată, tinerețea (media de vîrstă: 25 de ani) și marea dorință de afirmare. Iată, de altfel, și numele celor în care ne-am pus speranțele unei comportări de prestigiu la Olimpiadă: John Derchie, Essel Measah, Bante France, — portari; Oliver Acguah, Akwetey Armah, Edward Boye, John Eshun — fundași; Alex Mingle, Clifford Odame, Joseph Ghatey, Sunday Ibrahim — mijlocași; Osei Kofi, Albert Essuwang, Joseph Saw, Peter Lawpley, Yaw Saw, Kwasi Gwusu, Abukari Gariba, Malik Tabir. Înaintași. Dintre aceștia îl menționez pe **Sunday Ibrahim**, care deține titlul de cel mai bun fotbalist al Africii pe anul 1971 și faptul că acesta, împreună cu alți doi jucători din formația de bază, Malik Tabir și Oliver Acguah, au făcut parte din selecționata care a reprezentat continentul african la „Mini-cupa mondială“ din Brazilia. Și încă un amănunt, nu lipsit de interes. Jucătorul Osei Kofi, în vîrstă de 29 de ani, este singurul component al lotului care a jucat la Olimpiada de la Tokio, din 1964, împotriva României, în meciul cîștigat de români cu 4—2.

— Ce v-ați propus să realizați în timpul celor 12 zile de ședere în țara noastră?

— În afara celor trei meciuri de verificare (cu C.S. Tîrgoviște, Petrolul Ploiești și S.N. Oltenița) programul nostru a fost completat cu un număr de 7—8 ședințe de antrenament, cu conținut tehnico-tactic și de menținere a capacității fizice la nivelul solicitărilor specifice competiției. În rest, odihnă activă, constînd din vizitarea Bucureștiului și a împrejurimilor sale și în final vizionarea meciurilor oficiale din cuplajul etapei inaugurale a campionatului dv. divizionar.

— La München faceți parte dintr-o serie foarte grea, în care veți avea de înfruntat adversari redutabili, ca formațiile Poloniei, R. D. Germane și Columbiei. Ce sperați să realizați?

— În primul rînd, să ne clasăm pe unul din primele două locuri ale seriei. Acest lucru este posibil și cred că-l vom realiza. Mai departe, speranțele noastre se îndreaptă spre o calificare în semifinalele Olimpiadei, obiectiv pe care ne propunem să-l atingem și în vederea căruia ne-am pregătit pînă acum cu toată atenția și conștiinciozitatea.

Mihai IONESCU

AJAX AMSTERDAM, ÎN FAȚA NOULUI SEZON

La **Amsterdam** a avut loc recent o conferință de presă, în cadrul căreia antrenorul **Ștefan Covaci** a răspuns întrebărilor, concentrate asupra viitorului sezon al echipei pe care o conduce tehnic. **„Nu cred în reeditarea triplului succes — „Cupa campionilor europeni“, campionatul și cupa** — a declarat el. **Nici o echipă din lume n-ar putea realiza o asemenea performanță și, dacă ar face-o, ar fi vorba de o pură întîmplare. Îmi dau perfect de bine seama că adversarii vor fi cu siguranță mai puternici în noua stagiune sportivă. Ei au constatat carențele jocului lor și le-au remediat. Misiunea noastră în sezonul 1972/1973 va fi extrem de grea“.**

Mai departe, **Ștefan Covaci** a arătat că victoriile lui **Ajax** în întîlnirile cu formația franceză **Nice**, cu cea belgiană **St. Trond** și, mai cu seamă, în dubla întrecere cu campioana vest-germană **Bayern München**, dovedesc că există un mulțumitor start al pregătirilor. **„Jucătorii mei**, a spus el, **au pornit la pregătire cu multă conștiinciozitate și poftă de lucru. Succesele din primăvară nu le-au alterat cu nimic ambiția“.** Întrebat asupra semnificației proporției scorului de la **München**, din prima partidă cu **Bayern, Covaci** a răspuns că el nu trebuie considerat ca fixînd diferența de valoare dintre cele două formații. În viața oricărei echipe pot interveni accidente, momente de „lapsus“ care în nici un caz nu reprezintă o concluzie generală asupra potențialului lor.

În sfîrșit, la subiectul „achiziții“, antrenorul român, care a realizat cea mai înaltă performanță cu **Ajax**, din întreaga existență a clubului din **Amsterdam**, a precizat că **Jan Mulders**, internaționalul olandez — revenit în iulie acasă, în rîndurile formației campioană, după ce a activat o vreme la **Anderlecht Bruxelles** — s-a dovedit rapid adaptabil jocului și cerințelor antrenamentului. Se știe că Mulders este un caracter dificil, adeseori indisciplinat; asupra acestor presupuse greutăți de colaborare cu el, **Covaci** a făcut precizarea că totul a decurs în ordine pînă acum.

ACTUALITĂȚI

● *La 30 august* Steagul roșu **Brașov** *va susține la* Izmir *returul partidei cu* Göztepe *din cadrul Cupei Balcanice. Lotul jucătorilor brașoveni va părăsi țara la 28 august.*

● Levski Spartak Sofia, *adversara* Universității Cluj *din Cupa U.E.F.A., va susține două meciuri amicale în* R. D. Germană, *cu* Dynamo Berlin *și* Wismut Aue.

● Real Madrid *a perfectat două jocuri amicale în* Iugoslavia *cu* Steaua roșie Belgrad *și* Sarajevo. *Meciurile au loc săptămîna aceasta.*

● **MĂSURI DE SECURITATE PE STADIOANE.** Începerea sezonului vine și cu ferme acțiuni pentru împiedicarea actelor de nesportivitate și dezordine pe stadioane. Recent, federația olandeză a anunțat că vînzarea de băuturi răcoritoare în ambalaje de sticlă sau metal este interzisă pe toate stadioanele, indiferent de categoria competițională a clubului-proprietar. Simpla constatare de către delegații federației a vînzării de băuturi răcoritoare în asemenea ambalaje va duce la suspendarea automată pe minimum trei luni a respectivului stadion. O hotărîre similară a luat și federația iugoslavă precum și cea daneză.

● **JAIR LA SANTOS.** Luni seara s-a comunicat că **Internazionale Milano** și **F.C. Santos** au ajuns la un acord în privința transferării lui **Jair** în formația celebrului **Pele**. Brazilianul fusese trecut de clubul din Milano pe lista disponibilităților și, deoarece nici un club nu se arătase dispus să-l transfere, la cererea lui **Jair** s-au început tratative cu cluburi din **Brazilia**. Un trimis al lui **Internazionale, Gerardo Sanella**, a fost săptămîna trecută la **Sao Paulo**. Reîntors luni la **Milano**, el a comunicat perfectarea transferării. În acest mod, **Jair** își va încheia cariera în țara sa de origină, lucru pe care l-a dorit foarte mult. Nu este exclusă, de asemenea, plecarea altui fotbalist de origină braziliană, acasă. E vorba de **Amarildo**, care a evoluat în trecutul campionat sub culorile lui **A. S. Roma** și care este solicitat acum de **Vasco da Gama**.

● **FEYENOORD SUB AMENINȚĂRI.** Săptămîna trecută, o scrisoare depusă la secretariatul cunoscutului club olandez, amenința cu represalii dacă nu se va vărsa o importantă sumă de bani. Suma a fost depusă la locul cerut dar... tot acolo se afla și poliția — alertată de conducerea lui **Feyenoord**. Și gangsterul a fost arestat.

● **GARRINCHA... BUNIC!** Celebrul fost internațional brazilian **Garrincha** a devenit, zilele trecute, bunic. Una dintre cele opt fiice din prima sa căsătorie, **Enedir**, a născut o fetiță. Să notăm că Garrincha este un bunic foarte tînăr. El nu are decît 38 de ani și continuă să figureze ca jucător activ pentru clubul **Olaria**.

DIN FOTBALUL INTERNAȚIONAL

NUMĂRUL VIITOR AL REVISTEI FOTBAL VA APĂREA MARȚI, 22 AUGUST, la orele obișnuite

SIVORI ÎN FRUNTEA REPREZENTATIVEI ARGENTINEI?

Criza din fotbalul argentinian continuă. În afara aprinselor discuții din presă, din fața microfoanelor posturilor de radio și ale camerelor de luat vederi ale televiziunii, se înregistrează acum și demiterea oficială a directorului tehnic al echipei naționale, **Jose Pizzuti**. E drept că, pînă la terminarea contractului său, nu mai era așa de multă vreme (expira în decembrie), dar, în orice caz, s-a produs despărțirea de federația din **Buenos Aires**, așa cum se prevedea. Aceasta i-a achitat toate drepturile care îi reveneau prin contract, dar asta nu l-a împiedicat pe **Pizzuti** să declare că... **„atîta vreme cît antrenorii reprezentativei vor fi schimbați... de două ori pe trimestru** (n.n. și el nu exagerează, fiind vorba de a șasea înlocuire în decurs de mai puțin de trei ani!), **nici nu poate fi vorba de redresarea acesteia și — implicit — a refacerii prestigiului fotbalului nostru. E imposibil de crezut**, a spus mai departe **Pizzuti**, **că într-o asemenea stare de spirit se va mai putea realiza ceva pînă la începerea preliminariilor C.M. 1974 și nici chiar pînă la sosirea următoarei probe mondiale pe care urmează să o găzduiască Argentina“.**

Se fac cele mai felurite anticipări asupra succesorului lui **Pizzuti** și numele care apare cel mai des este acela al lui **Omar Sivori**, cunoscutul fost internațional, reîntors de doi ani din Italia. El conduce acum sectorul juniori al federației și, astfel, în mod direct, și reprezentativa acestei categorii de vîrstă. Întrebat asupra posibilității ca el să preia direcția tehnică a primei selecționate, **Sivori** a răspuns că alternativa nu-l încîntă și nu crede că va da curs eventualei solicitări a federației. **„Sînt pur și simplu fascinat de munca cu juniorii**, a spus el. **Este, într-adevăr, o indispensabilă ucenicie pentru un antrenor. Și-apoi, aș dori să realizez ceva în această etapă și nu să trec mai departe fără să fi terminat perioada de activitate cu actuala garnitură a selecționatei de juniori care reprezintă mari speranțe, putînd salva peste șase ani onoarea fotbalului nostru la campionatul lumii“.**

Rămîne de văzut cum vor evolua mai departe evenimentele pe agitata scenă a fotbalului argentinian.

Redacția și administrația: str. Vasile Conta nr. 16, București. Tiparul: I. P. Informația, str. Brezoianu nr. 23—25, București.

TRĂIASCĂ 23 AUGUST,

ZIUA ELIBERĂRII PATRIEI NOASTRE DE SUB JUGUL FASCIST!

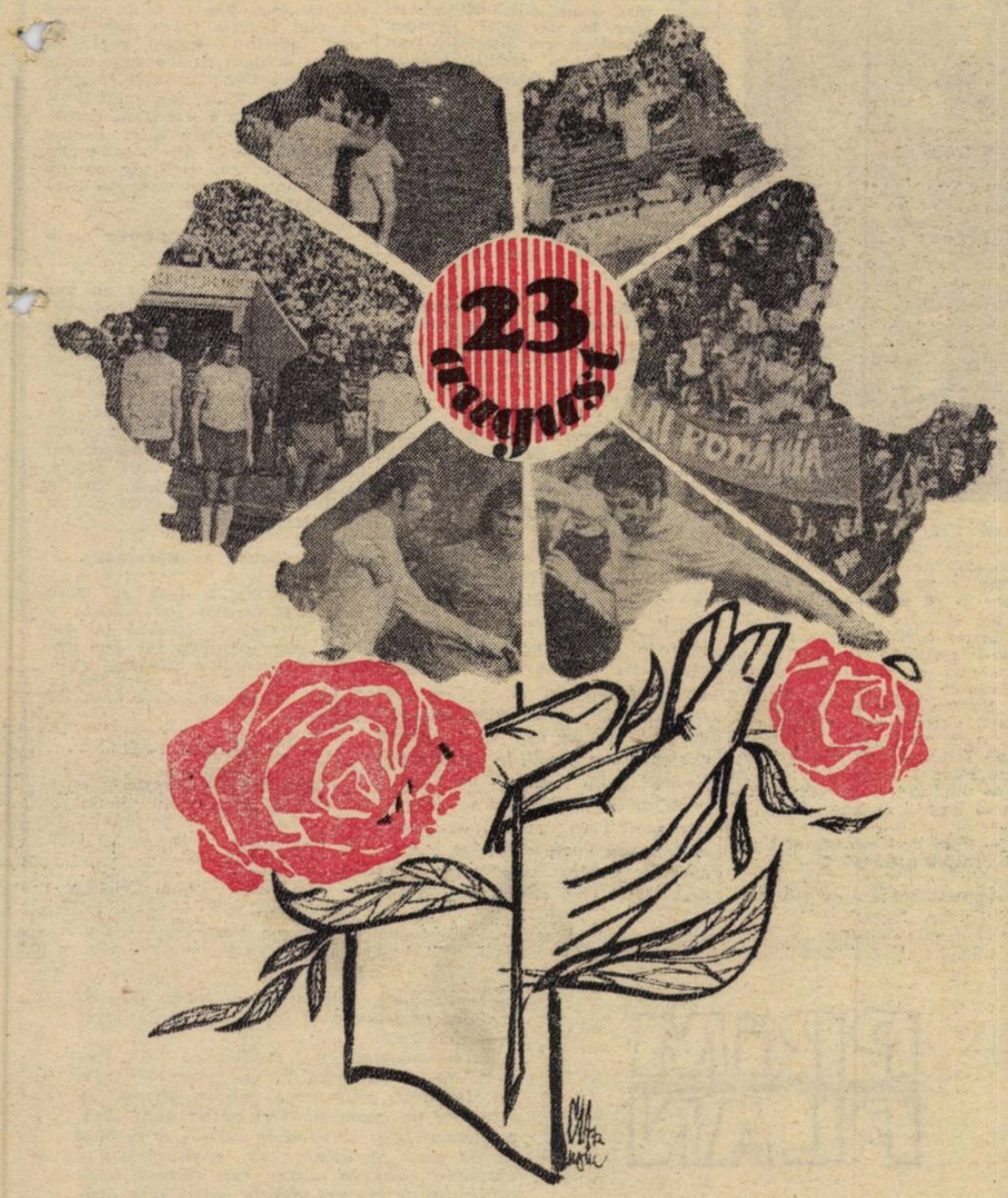

Desen de N. CLAUDIU

PROLETARI DIN TOATE ȚĂRILE, UNIȚI-VĂ!

FOT BAL

REVISTĂ SĂPTĂMÎNALĂ
ANUL VII • MARȚI 22 AUGUST 1972 • 12 PAGINI • 2 LEI
326

PE CALEA DESCHISĂ ÎN AUGUST '44

Aniversăm, mîine, împlinirea a 28 de ani de la eliberarea României de sub jugul fascist, eveniment care a avut o importanță crucială pentru destinele patriei noastre. Actul istoric de la 23 August 1944, așa cum arăta secretarul general al partidului, tovarășul NICOLAE CEAUȘESCU, **„va rămîne veșnic în conștiința poporului român, amintirea sa transmițîndu-se din generații în generații ca un simbol strălucit al eroismului maselor populare, al spiritului revoluționar al comuniștilor, al tuturor militanților din țara noastră".**

Prin victoria insurecției naționale antifasciste armate din August 1944, inițiată de Partidul Comunist Român, pregătită și înfăptuită în colaborare cu alte forțe antihitleriste, în condițiile în-

(Continuare în pag. a 3-a)

ÎN DIVIZIA A, START PASIONANT, SUB SEMNUL ECHILIBRULUI

Performera primei etape:
SPORT CLUB BACĂU

Echipele oaspe au realizat 5 puncte
Start slab al noilor promovate

O PAGINĂ DE CRONICI DE DIVIZIA B

VEȘTI DESPRE VIITORII NOȘTRI ADVERSARI

PLOIEȘTI : Moment critic în careul Petrolului, creat de Dumitrache, care se strecoară abil printre centrali ai lui Ilie Oană. Tudorie (stînga) și Ciupitu, fundașii
Foto : Dragoș NEAGU

INTERVIUL SĂPTĂMÎNII

AUGUSTIN PAX DELEANU

„NOI PUTEM JUCA FOTBAL DIN CALITĂȚILE ȘI DEFECTELE NOASTRE"

În galeria interlocutorilor noștri la „interviul săptămînii", Augustin Pax Deleanu este ultimul dintre „tricolorii" marcanți ai anilor 1969—1972. Faptul că fundașul stînga al echipei naționale este invitatul nostru astăzi, în ajun de 23 August, se datorează și unei coincidențe : Augustin Pax Deleanu s-a născut la 23 August 1944.

Deleanu este un jucător cu două momente — șoc în cariera sa : a fost refuzat de Rapid în pragul junioratului, și de Steaua — în pragul primei... tinereți fotbalistice. Asta nu l-a împiedicat să se numere printre titularii echipei de pe Wembley, ai echipei în care nici unul dintre jucători nu împlinise 25 de ani.

●

Pornind de la această idee și continuînd, pe linia aceleiași idei, cu realitatea obiectivă a „nucleului Wembley", din care s-a născut echipa următorilor 4 ani, să formulăm prima întrebare :

— S-a vorbit în ultimul timp de pic un început de oboseală în rîndul „tricolorilor" ultimilor 4 ani Ești de acord ?

— Nici pe departe. Aceasta este o impresie subiectivă, de suporter, alimentată de gustul amar al necalificării noastre pentru turneul final de la Bruxelles. În ceea ce mă privește, eu sînt convins că această echipă își va da abia acum măsura creșterii sale de maturitate. Pînă acum, noi toți am fost furați și de unele rezultate, ne-am jucat uneori, dar anii au trecut...

— Proiectînd, poate, unele modificări de fond și de formă.

— Ca întotdeauna, reporterii sînt grăbiți. Ați și uitat probabil că în zilele turneului final al campionatului mondial de la München, „bătrînii tricolori" de pe Wembley, dacă vor avea dreptul să fie acolo, vor avea un singur jucător de peste 30 de ani. Acesta va fi Sătmăreanu, care, în luna Weltmeisterschaftului, va fi împlinit această vîrstă cu vreo trei luni în urmă. Echipa mea pentru München — repet, dacă vom cuceri dreptul de a fi acolo — este deloc originală : **Răducanu (Iordache) — Sătmăreanu, Dobrău, Dinu, Deleanu — Dumitru, Nunweiller VI — Lucescu, Dobrin, Dumitrache, Kun.** După cum vedeți, o echipă... tînără. Două explicații. Pentru mine, Dobrău este de pe acum mai puternic decît Lupescu, iar Kun are — față de alte extreme stînga — avantajul de a cunoaște jocul de fotbal, pe lîngă aptitudinile sale tehnice binecunoscute.

— Ce înțelegi prin „a cunoaște jocul de fotbal" ?

— Nu descopăr America spunînd că există și o știință a jocului de fotbal. Nefiind un fals modest, voi susține întotdeauna că noi, „tricolorii" porniți de pe Wembley, am deprins puțin știința jocului. Aud deseori spunîndu-se — am citit, de altfel și interviul lui nea Lazăr — că echipa noastră a obținut, e adevărat, rezultate bune, mult mai bune decît cele realizate în orice altă perioadă a istoriei fotbalului nostru, dar că ea n-a practicat un joc la nivelul marilor echipe ale lumii.

— Și nu ești de acord ?

— Dacă aș vorbi din tribună sau din fața unui pahar de bere, mi-ar fi foarte simplu să judec, cu detașare, și chiar cu un pic de ironie, lucrurile. E foarte simplu să spui : **„Formidabil ce joacă vest-germanii ăștia ! Fenomenal ce joacă Ajax ăsta !"** Cînd însă, ești jos, pe gazon, și simți puțin gheata lui Gerd Müller sau umărul lui Blankenburg, atunci îți cam piere zîmbetul de ironie. Să fiu limpede : noi nu putem juca fotbal în stilul fotbaliștilor vest-germani, englezi sau olandezi. Noi putem juca fotbal din calitățile și defectele noastre. De ce să-mi fie rușine de faptul că forța fizică nu este principala mea calitate ? În fond, nu știu cine, în afară de Dinu, ar putea juca în campionatul vest-german ? În schimb, noi, ăștia, fragilii, am reușit un 1—1 la Stuttgart, numai și numai cu „știința jocului", care, dacă vreți, cuprinde puțin și arta de a nu introduce mereu mingea la bătaie, ca într-o „grămadă" de galezi și scoțieni.

— Crezi că s-a făcut totul, din partea voastră, a jucătorilor, în direcția micșorării decalajului fizic de care vorbești ?

— Înainte de a răspunde, aș vrea să revin la ideea de la care am pornit. Spuneam că arădeanul Kun are ceva din știința jocului. Dădeam acest exemplu pentru a sublinia că Iordănescu n-a prea știut să se integreze, el mizînd aproape exclusiv pe rezolvarea individuală a acțiunilor. În aceeași situație este și Marcu, pe care foarte mulți îl consideră un jucător de mare talent. E adevărat, Marcu are viteză, driblează, dar nu participă la un joc colectiv. De altfel, aceasta este și cauza pentru care apariția lui Marcu în lot a cam întîrziat.. Și acum, să revin la întrebare. În direcția micșorării decalajului de care vorbeați s-a făcut ceva, dar mai ales în ultimul timp. Normele de efort ale antrenamentelor au crescut pe nesimțite. În cadrul antrenamentelor de la Rm. Vîlcea, am simțit nevoia de șase-șapte ture după antrenamentul propriu zis. Așa ceva nu mi s-a mai întîmplat pînă acum. Asta dovedește că, printr-un efort mărit, s-a ajuns, deloc paradoxal, la o poftă de efort mărită.

— Ce-mi poți spune despre Dinamo ?

— După cum știți, Dinamo nu și-a întărit lotul în cursul recentei perioade de transferări. Din acest punct de vedere, comparația cu Steaua nici nu se poate face. Dar această situație nu face decît să ne ambiționeze. Sînt foarte bucuros de faptul că Dobrău a crescut cu pași foarte mari. Eu cred că problema lui Dinamo nu se află în sistemul defensiv, ci continuă să fie în atac. Și acolo însă am o speranță. Din jocurile de pînă acum simt că Dumitrache se apropie, prin voință, de forma care l-a consacrat cu ani în urmă. În meciurile cuplajului, el a încercat multe din sprinturile care l-au făcut renumit. Din păcate, însă, angajarea lui pe culoare nu este susținută de o pasă potrivită. Și asta reușește să te obosească pînă la urmă. E mai ușor să alergi 300 m în același tempo, decît să execuți 10 sprinturi de 30 metri. Nu-i o noutate faptul că acesta e motivul pentru care înaintașii se uzează mai repede. Să sperăm că prin creșterea formei lui Florian Dumitrescu și prin sincronizarea acțiunilor cu Nichi Dumitriu vom putea pune în valoare principala noastră armă de atac. Să sperăm, de asemenea, că Dumitrache va avea puterea să persevereze în această direcție. Bănuiesc, de altfel, că vrea să reintre în echipa națională.

— Ce șanse vezi echipei tale în campionatul care a început ?

— Mă mir că puneți această întrebare. Știți bine că la Dinamo se merge întotdeauna la titlu. Din această cauză este greu să joci la Dinamo. E adevărat că pornim de pe locul șapte în campionatul trecut, dar suporterii noștri ar fi foarte decepționați dacă aș declara că vizăm locul II. Eu cred că, independent de dorințele suporterilor, șansa noastră în lupta pentru titlu rămîne intactă. Am credința că jocul nostru este, totuși, mai matur și mai modern decît al altor echipe. Steaua nu s-a „legat" încă, așa că superioritatea ei teoretică — repet, pur teoretică — în materie de lot nu înseamnă instalarea noastră pe planul doi.

— Cum merge treaba cu noul și tînărul vostru antrenor ?

— Calitățile fostului meu coechipier Nelu Nunweiller sînt arhicunoscute. El a fost un mare mobilizator de energii ca jucător și cred că va rămîne cu această calitate și ca antrenor. De altfel, noi, cei „bătrîni", care vom deveni foarte curînd antrenori, vom ști să-l sprijinim pentru că ne dăm seama că vom avea nevoie la rîndu-ne de același sprijin. Nelu Nunweiller a debutat prin a fi foarte exigent. Asta nu-i o surpriză, dacă ne gîndim că Nelu a fost un fotbalist care a dat întotdeauna totul. E aproape jenant ca în fața unui astfel de om și fotbalist să încerci să tragi chiulul.

— Cum vezi apropiatul sezon al echipei naționale ?

— Aparent, sezonul nu este prea greu. Un meci cu Austria acasă, un meci cu Finlanda în deplasare, apoi Albania, acasă, două amicale cu Turcia și Israelul la sfîrșit de sezon — toate astea lasă impresia că e foarte simplu. Să nu uităm, însă, că Finlanda nu mai pare să fie cea de 0—4 la Helsinki. A existat un 1—1 cu formația U.R.S.S., un 1—1 care spune multe. Dar mai e ceva. Și aici are foarte multă dreptate fostul internațional Lazăr Sfera. Acest sezon așa-zis ușor devine foarte greu pentru simplul motiv că **echipa noastră națională va trebui să forțeze chiar și fără replica adecvată a adversarului.** Pînă și meciul cu Israelul, care pare un meci de vacanță, pentru că se va desfășura la sfîrșitul anului, trebuie susținut într-un tempo „de calificare pentru München". În ceea ce mă privește — și nu sînt singurul — această calificare pentru München e mai importantă decît tot ceea ce am făcut pînă acum, adică Mexicul și calificarea în sferturile Europei. Noi, „tricolorii cei bătrîni", vom ști să ne batem pentru această calificare. Ni se spune că echipa R. D. Germane este foarte puternică și că are asupra noastră avantajul unei ultime victorii, cu 1—0, la București. Vă rog să-mi permiteți, însă, să cred că echipa de astăzi este mai valoroasă decît cea de acum cinci ani, cînd Ion Ionescu și Sasu își disputau dreptul de a trage un **penalty** pe care Sasu avea să-l rateze, în cele din urmă.

— Aș vrea să-mi răspunzi la o întrebare pe care o pun aproape de fiecare dată : crezi că afluxul copiilor noștri spre fotbal este în creștere sau în descreștere ?

— Nu cunosc în amănunt situația de pe teren, dar nu-mi amintesc ca în anii trecuți să fi apărut în campionatul primei divizii jucători atît de mulți ca în ediția care a început. Și, ceea ce e mai important, majoritatea sînt jucători tineri. Se vorbește mult despre programul școlar care e mai dificil, despre atracția pe care o exercită televiziunea asupra copiilor. Eu cred însă că atracția pentru fotbal va fi întotdeauna mai puternică. Îmi aduc aminte, acum 15 ani și mai bine, ne-am prezentat noi, copiii, la un trial pe Giulești. Eu eram un prăpădit de copil, căruia i se spunea „strigoiul" din cauza puținătății mele fizice. Poate că acesta a fost motivul pentru care antrenorii prezenți la trial mi-au spus că ar fi bine să-mi văd de drum. Așa am plecat de la Rapid. Și așa am ajuns la Steaua. Am încercat și acolo să-mi fac drum cu coatele mele cam subțiratice, dar n-am reușit. Doar nea Romeo Catană a avut încredere în mine. Cînd a fost să plec la Iași, nu m-a oprit nimeni. La Iași am avut noroc. Nea Titi Teașcă a văzut în „strigoiul" Coco Deleanu un posibil fundaș de atac. Lucru care s-a întîmplat în cele din urmă. Adică s-a întîmplat să adun și eu vreo 20 de tricouri tricolore... Cred că și astăzi există nenumărați copii care încearcă să-și facă drum cu coatele lor subțiratice. Din păcate se umblă prea mult la de-a gata.

— Ce-ți reproșezi în calitate de internațional ?

— În primul rînd faptul că am lăsat să-mi scape Mexicul. Dar a fost din vina mea. Mocanu s-a dovedit mai dîrz în lupta pentru cel mai frumos tricou din viața unui fotbalist. Acesta poate că este și motivul pentru care ediția din 1974 a Campionatului Mondial este, pentru mine, mai mult decît o nouă calificare a echipei României într-un turneu final. Pentru mine, Münchenul este o premieră. Ultima posibilă. Iată de ce nu mai e nevoie să mi se spună ceva în legătură cu asta.

— Crezi în calificarea noastră ?

— Trebuie să cred. Și nu numai eu. Există destui jucători care vor cu tot dinadinsul să ajungă în turneul final. Dumitrache n-a strălucit la Guadalajara. Dar va trebui să strălucească la München. Lucescu a fost deseori contestat pentru **campania sa mexicană.** Și va trebui să spulbere aceste păreri la München. Mai e debutantul Iordache. Mai sînt și alții. Mai e, dacă vreți, și Răducanu, care a jucat doar o jumătate de oră la Guadalajara.

— Apropo de Răducanu...

— Răducanu a fost un mare portar. Principala lui calitate a fost... curajul pe care ni l-a dat nouă, celor din fața lui. Din păcate, acest curaj a dispărut în ultima vreme. În toate meciurile cu Ungaria n-am simțit sprijinul lui Răducanu.

— Ce concluzie tragi ?

— Fotbalul este o treabă pe care nu ai voie să o scapi din mînă. Nici măcar pentru un minut. O știe Răducanu... O știe foarte bine și Augustin Deleanu...

Ioan CHIRILA

PRIM PLAN

LICĂ

Numeroșii suporteri ai lui „U" sînt de părere că saltul echipei lor spre podiumul campionatului s-a produs în momentul în care Lică și-a îndesat „șapca roșie" pe cap.

Dumneavoastră ce spuneți ?

Am impresia că sînteți de acord, pentru că vă e foarte simpatic acest tipar de rasă, care a învățat tainele fentei invizibile pe Giulești, le-a cernut, la modul grav, pedagogic, în cei trei ani petrecuți la Școala sportivă de elevi nr. 2 București și le-a pus în valoare în cursul acestui ultim campionat, cînd craiovenii, de pildă, au rămas cu respirația oprită în cele 5 sau 6 secunde cînd Lică a luat o minge de la mijlocul terenului și a croșetat 5 sau 6 apărători olteni în drumul spre gol.

Ce mai spun clujenii despre Lică ?

Fetele sînt de părere că tovarășul profesor de educație fizică Dumitru Lică seamănă la chip cu Ilie Năstase. Și au puțină dreptate. Profesorii de pe la clinici, susțin că puștanul cu ochi de tăciune a adus în Clujul cel grav și pedant ceva din zeflemeaua acidă a giuleștenilor, care a prins foarte bine în această echipă mult prea ordonată de la Teașcă încoace.

Era să uităm ! Titi Teașcă l-a „plasat" pe Lică, foarte tare, în echipă. Dar tot nea Titi l-a așezat la colț, pe boabe de porumb, cînd a văzut că Licuță al lui nu prea e dispus să tragă la jug.

În ultimul timp, acest „filiform" al Clujului a abandonat boema și a început să-și vadă de treabă. Poate că la asta a contribuit și cuta adîncă de pe fruntea lui Onisie, taimosul om de șmotru al bătrînului C.C.A. „Totoș" Onisie și-a dat seama că postul de extremă lipsită de griji nu prea i se potrivește lui Lică, fotbalistul cu nume bun de scandat în tribună și cu o poftă de joacă greu de stăpînit.

Și metamorfoza s-a produs, ca prin farmec. Fostul zurbagiu de pe gazonul Clujului, implicat, pare-mi-se, cîndva, într-o poveste cu un geam spart și cu un gard sărit, a început să-și ia rolul în serios. A început să fie grav. A început să conducă atacul clujenilor, dintr-o poziție mai retrasă, unde ochiul lui de viezure zărește poteci prin apărarea adversă.

Ce se va întîmpla cu Lică ?

În primul rînd, el intenționează să treacă... de la muscă la cocoș, adică să pună ceva forță pe el. Dacă asta se va întîmpla, probabil că Lică va străbate foarte rapid drumul care duce spre certitudini. Cu finețea tehnică pe care i-o invidiază mulți, cu fan-

tezia tactică pe care i-o „reproșează" și mai mulți, Lică ar putea să provoace o întrebare pe care o așteaptă cam de un an de zile : la urma urmei, de ce n-ar fi încercat și el, Lică, într-unul din loturile noastre, mai ales că au mai fost încercați destui fotbaliști care au doar meritul de a se fi încăpățînat să demonstreze că fac parte dintre slujitorii balonului rotund ?

I. CH.

PE CALEA DESCHISĂ ÎN AUGUST '44

(Urmare din pag. 1)

ternaționale prielnice create de puternica ofensivă a trupelor sovietice în zona Iași — Chișinău, a fost răsturnată dictatura antonesciană, țara a fost scoasă din alianța cu Germania nazistă și alăturată Națiunilor Unite. Întorcînd armele împotriva hitleriștilor, angajîndu-se în războiul antifascist cu toate forțele umane și materiale de care dispunea, armata română a luptat cu eroism, alături de armata sovietică, pentru curățirea teritoriului țării de trupele germane, participînd apoi la eliberarea Ungariei și Cehoslovaciei, pînă la victoria finală asupra inamicului comun. **„În felul acesta, armata română, poporul nostru** — sublinia tovarășul Nicolae Ceaușescu — **și-au înscris pentru totdeauna numele în marea epopee antifascistă, și-au adus contribuția de sînge la eliberarea popoarelor de sub robia hitleristă, la salvarea civilizației umane grav periclitată de dominația fascismului, la cauza progresului, libertății popoarelor și păcii în lume".**

Răsturnarea dictaturii militaro-fasciste a constituit o cotitură istorică în dezvoltarea României, lupta antifascistă, democratică, transformîndu-se rapid într-o mișcare socială de o amploare fără precedent în trecutul țării și care a deschis calea consolidării independenței și suveranității naționale, a înfăptuirii idealurilor de libertate și dreptate socială ale poporului nostru. Cucerirea întregii puteri politice de către clasa muncitoare în alianță cu țărănimea, cu celelalte categorii de oameni ai muncii, a marcat trecerea țării într-o nouă etapă de dezvoltare — înfăptuirea revoluției socialiste.

Pe calea astfel deschisă de insurecția din august 1944, poporul român, condus cu înțelepciune de partidul comunist, a desfășurat o uriașă activitate creatoare, ale cărei roade dau în prezent României imaginea unui stat socialist înfloritor, cu o industrie în continuă dezvoltare și modernizare și o agricultură în plin proces de mecanizare, cu o orînduire socială superioară, care asigură tuturor oamenilor muncii de la orașe și sate — români, maghiari, germani, sîrbi și de alte naționalități — un cîmp nelimitat de afirmare, un nivel de trai mereu mai bun, perspective clare de progres și prosperitate, un viitor luminos.

În contextul progresului general al țării noastre, care-i conferă acesteia, pe toate meridianele globului, stimă și respect, se înscriu și realizările din domeniul educației fizice și sportului. Beneficiind — prin grija partidului și statului — de condiții materiale incomparabile cu acelea din trecut, aceste activități de reală importanță socială, menite să contribuie la creșterea unor generații puternice și viguroase, au luat o tot mai mare amploare, atrăgînd pe stadioane, în sălile de sport, în bazinele de înot, pe cărările munților, mase din ce în ce mai largi de cetățeni, îndeosebi tineri și copii. Totodată, este de remarcat și creșterea valorică spectaculoasă a performanțelor sportivilor români, care au făurit țării noastre un binemeritat prestigiu în arena internațională, prestigiu pe care îl dorim nu numai confirmat, dar și consolidat cu prilejul apropiatelor Jocuri Olimpice de la München.

Tabloul luminos al izbînzilor obținute în acești 28 de ani care s-au scurs de la eliberarea țării de sub jugul fascist, ca și perspectivele mobilizatoare ale făuririi societății socialiste multilateral dezvoltate evidențiază elocvent justețea și realismul politicii partidului nostru, care este înfăptuită neabătut de întregul popor, cu conștiința faptului că ea corespunde intereselor sale vitale.

Cu aceeași încredere deplină și neabătută în partid, în politica sa, și-a dat poporul nostru adeziunea la vastul și cutezătorul program adoptat de recenta Conferință Națională a P.C.R., care va rămîne înscrisă ca un eveniment de excepțională importanță politică și istorică. Din această fierbinte adeziune decurge în mod firesc și hotărîrea întregului popor de a-și mobiliza toate resursele, toate energiile de care dispune pentru a înfăptui programul stabilit de forumul comuniștilor, menit să ducă la edificarea societății socialiste multilateral dezvoltate, la apropierea viitorului comunist al patriei.

Concretizarea cea mai evidentă a acestei hotăriri unanime este reliefată de ampla întrecere socialistă desfășurată pe întreg cuprinsul țării în întîmpinarea zilei de 23 August ca și a celei de a 25-a aniversări a proclamării Republicii, întrecere avînd ca obiectiv final realizarea cincinalului înainte de termen. Succesele remarcabile care se obțin în această pasionantă și clocotitoare muncă spre binele țării, al nostru, al tuturor, definesc, de fapt, cu strălucire climatul de puternică efervescență creatoare în care poporul român aniversează în acest an ziua de 23 August — marea noastră sărbătoare națională —, conștient de majora importanță și adînca semnificație a momentului istoric pe care îl străbatem.

FOTBAL

TROFEUL REVISTEI „FOTBAL", LA A 7-a EDIȚIE

• A început un nou campionat de fotbal și — cu acest prilej — reamintim cititorilor noștri că... pășim, totodată, în cea de-a doua jumătate a cursei pentru cucerirea TROFEULUI REVISTEI FOTBAL — 1972, acordat celui mai bun jucător român al anului.

După returul ediției precedente, în care evoluția lor a fost supusă notării duminicale, aprecierilor antrenorilor, ziariștilor și marelui public, fotbaliștii fruntași atacă, începînd de duminică, cea de-a doua parte a traseului care-i poate aduce pe podiumul laureaților.

Iată, prin urmare, un element de interes în plus pentru turul campionatului inaugurat acum două zile.

Informăm de pe acum pe cititorii noștri că pentru acordarea trofeului din acest an (a șaptea ediție!) se vor aplica criterii îmbunătățite (fără a se renunța — bineînțeles — la cele clasice, consacrate), în scopul unei și mai complete aprecieri.

Urmăriți, prin urmare, campionatul și din acest punct de vedere, pentru că în decembrie veți fi chemați să contribuiți la desemnarea laureatului. Vom reveni, la timp, cu informațiile necesare.

• Anunțăm, de asemenea, pe cititorii noștri că vom continua și în noul campionat publicarea ECHIPEI SĂPTĂMÎNII, ECHIPEI CAMPIONATULUI și CLASAMENTULUI A + TINERET, specifice revistei noastre.

BUCURIA GOLULUI, BUCURIA VICTORIEI! „Tricolorii" își manifestă imensa satisfacție pentru o nouă reușită. Le dorim ca și în noul sezon să trăiască din plin asemenea momente!

Foto: DRAGOȘ NEAGU

NOUL SEZON ȘI MARILE OBLIGAȚII INTERNAȚIONALE ALE FOTBALULUI NOSTRU

Sezonul inaugurat duminică vine cu obligații mari pentru fotbalul românesc, ele pornind nu numai de la faptul că patru echipe fruntașe ale noastre se angajează, peste numai trei săptămîni, în competițiile europene intercluburi ci și de la acest nou start pe care echipa națională îl ia într-o grupă preliminară a Campionatului mondial.

Subliniam într-un număr trecut contextul general în care abordăm Cupele europene, context pretențios, angajant, pentru că performanțele din ediția trecută (absolvirea integrală a primului tur; eliminarea unor formații prestigioase ca Spartak Trnava, C.F. Barcelona, A.C. Napoli, Vitoria Setubal; calificarea a două echipe în sferturile de finală) se cer confirmate, atît în ansamblu cît și direct, de două din echipele care le-au realizat, U.T.A. și Rapid, și care se găsesc și în acest an pe tablourile primului tur.

Tragerea la sorți a primelor partide a fost de natură a ne da speranțe și — fără a aborda un optimism lejer — putem conta, **în condiții normale** pe o repetare a primei performanțe de anul trecut, absolvirea „cu tot lotul" a primului tur.

Desigur, așa cum s-a mai remarcat în presă, sezonul de transferări n-a fost prea fructuos pentru echipele angajate pe plan internațional, care nu pot declara, cu mîna pe inimă, că sînt în noul sezon mai puternice decît au fost în cel anterior, după cum nici rezultatele lor din perioada de pregătire n-au fost din cele mai tonifiante.

Cît despre evoluțiile în etapa de deschidere a campionatului, cine — oare — se poate încumeta să facă anticipații pentru Cupele europene, după o singură partidă?

Așa încît, rămîne să sperăm că **F.C. Argeș, Rapid, U.T.A., Universitatea Cluj** vor găsi, **în lotul pe care îl au** (și pe care, de-acum, nu și-l mai pot îmbogăți), **în capacitatea antrenorilor lor, în ambiția jucătorilor, în dorința lor de continuă perfecționare,** căile care să le ducă spre o prezență la nivelul așteptărilor noastre în prestigioasele competiții care le solicită.

Ar fi însă greșit dacă ne-am fundamenta speranțele într-o bună comportare (și, deci, bune rezultate) în cupele europene numai pe elemente ca ambiție, putere de luptă sau... tragere la sorți favorabile, oricît ar fi acestea niște circumstanțe favorizante. **Fotbalul de nivel continental are azi și alte componente, adînc structurale, de esență pe care competițiile internaționale ni le dezvăluie (și ni le pretind) peremptoriu.**

Creșterea capacității de efort la nivelul parametrilor fotbalului avansat, ca fundament pentru valorificarea potențelor tehnico-tactice; **utilizarea mijloacelor moderne de recuperare rapidă a acestei capacități, după meciuri; participarea conștientă a jucătorilor la procesul complex de pregătire; practicarea unui fotbal în continuă mișcare, cu ostracizarea acelui păcătos joc static demodat; stimularea spiritului ofensiv și a eficacității; cultivarea jocului percutant al vîrfurilor de atac; demarcările explosive; înțelegerea de fond a celor două momente fundamentale ale jocului, echipa în atac — echipa în apărare, și transpunerea ei în practică, în teren; aplicarea presingului, susținerea partenerului aflat în posesia mingii; declanșarea fanteziei creatoare a jucătorilor — personalitate,** iată expresii cu din ce în ce mai largă circulație în limbajul fotbalistic modern și pe care le dorim transpuse, cît mai deplin și mai exact, din coloanele articolelor tehnice ale publicațiilor de specialitate în prestațiile pe teren ale echipelor noastre și în primul rînd ale celor care sînt chemate să dea nemijlocit bătălia consolidării poziției fotbalului românesc în concernul european.

• ECHIPA NAȚIONALĂ DECLANȘEAZĂ „ACȚIUNEA WELTMEISTERSCHAFT"

• PENTRU CUPELE EUROPENE, EDIȚIA PRECEDENTĂ A LĂSAT ECHIPELOR NOASTRE O „MOȘTENIRE" PRETENȚIOASĂ...

Din păcate, atît în cazul echipei **F.C. Argeș** (ale cărei pregătiri nu s-au desfășurat pînă acum în condițiile de maximă exigență solicitate de o reprezentare în Cupa campionilor europeni) cît și al **Rapidului, U.T.A.-ei** și **Universității Cluj** (care au efectuat niște turnee îndoielnice) situația **de moment** nu este din cele mai dătătoare de speranțe.

Nu ne rămîne, de aceea, decît să credem că timpul rămas pînă la debutul lor în competiții va fi mai intensiv, mai **eficient** folosit.

Nu mai puțin „de ecou" este și apropiata **angajare a echipei naționale în preliminariile C.M.** Ba, după principiul că e mai greu să păstrezi o poziție cucerită decît s-o ataci, sarcina „tricolorilor" în noul sezon ni se pare — într-un sens — **mai grea decît cea pe care au avut-o cu 4 ani în urmă,** cînd au „atacat" piscurile mexicane. Căci dacă eșecul unui „out-sider" (cum era România în preliminariile anterioare) este decepționant, **eșecul unui favorit capătă cu totul alte proporții.**

În speță, prin faptul că echipa noastră a participat la turneul final anterior (mai mult chiar, a și avut, în Mexic, o comportare remarcabilă), ea și-a cîștigat dreptul de a fi actualmente **cap de serie,** conform unor firești principii ale F.I.F.A. Prin urmare, în accepțiunea forului mondial și a opiniei publice internaționale, reprezentativa noastră este favorită, în fața echipelor R.D. Germane, Finlandei și Albaniei, partenerele sale de întrecere. Este evident, **acest concurs de împrejurări îi obligă pe fotbaliștii echipei naționale cel puțin în aceeași măsură în care erau obligați de grupa preliminară a Campionatului european** și pe care — spre lauda lor și satisfacția iubitorilor fotbalului de la noi — au cîștigat-o, atingînd sferturile de finală ale competiției continentale. De aceea, așa cum se arăta într-un articol apărut recent în „Sportul", **„debutul echipei naționale în preliminariile celui de-al X-lea C.M. trebuie să însemne, încă din această toamnă, o serioasă opțiune pentru calificarea în turneul final din 1974, ceea ce ar reprezenta o performanță remarcabilă".**

Iată, prin urmare, că sezonul inaugurat acum două zile pune fotbalului nostru probleme de reprezentare deosebite, de majoră importanță.

În asemenea condiții este necesar ca noul campionat să nu se desfășoare sub semnul unei lupte surde, mediocre pentru puncte cu orice preț, sub semnul intereselor înguste de club, al rivalităților crîncene și al implicațiilor, adesea nefaste, ale acestora ci, dimpotrivă, **în spiritul conjugării eforturilor comune pentru servirea intereselor generale ale fotbalului românesc.**

Există, fără îndoială în mișcarea noastră fotbalistică, în eforturile ce se fac în cadrul ei, un germene real al progresului, al continuei autodepășiri, care trebuie cultivat, stimulat.

Or, noul sezon poate și trebuie să răspundă pozitiv acestui deziderat.

Radu URZICEANU

● DIN INTIMITĂȚILE GAZONULUI ● DIN INTIMITĂȚILE GAZONULUI ● DIN INTIMITĂȚILE GAZONULUI ● DIN INTIMITĂȚILE GAZONULUI ●

„JANDARMUL LUI DOBRIN" REINTRĂ ÎN ARENĂ!

Mircea Stoenescu a avut acum doi ani de zile o mare neșansă. A învins-o astăzi, prin șansă și printr-o nețărmurită încredere în steaua lui de fotbalist. În ultimă instanță, poate tocmai această întîmplare care sparge monotonia unei biografii obișnuite îi oferă jucătorului dinamovist o treime din spațiul acestei pagini cu „intimități ale gazonului". Știm, este nedrept, că uneori presa „nu are ochi" pentru fotbaliștii din cale afară de corecți și de sîrguincioși, pentru trudătorii anonimi de la mijlocul terenului, pentru aceia care, cu mingea la picior, renunță la o „floricică" inutilă, în stare să arunce elixir în tribună, dar să sape o cută pe fruntea antrenorului. Marii servi ai unei mari echipe sau ai unei individualități de excepție, cum ar fi Dumitrache, de pildă, nu vor egala niciodată faima celor cărora li se subordonează cu folos. Este o lege nescrisă.

Și Stoenescu, băiatul blînd, integru și modest, ce a fost altceva decît o rotiță prețioasă, dar invizibilă sub o carcasă strălucitoare? A jucat acolo unde i s-a cerut, înaintaș central, extremă dreaptă, mijlocaș sau fundaș central. A zdrobit într-o zi orice refulare de golgeter refuzat (la juniorii lui Dinamo îl iubea pe Constantin și visa să joace neapărat inter dreapta) și s-a înrolat cu o seriozitate întîlnită rar, la exigențele antrenorilor și la nevoile echipei. Nu a trăit nici din fumul amintirilor frumoase (de 10 ori internațional junior și de 6 ori în echipa de tineret), nu l-a învins nici amărăciunea unei retrogradări de un an la divizia B, Dinamo Obor, nu a arborat mina superiorității neînțelese, cînd Dinamo l-a cedat fără regrete la Pitești.

Iar Dinamo București l-a chemat înapoi, în campionatul '65—'66. I-a oferit lui Stoenescu un tricou de campion național și a 11-a parte din Cupa României, în schimbul unei datorii împlinite exemplar pe terenul de joc. Dar în 1970, în ianuarie 1970, a venit peste capul acestui băiat merituos, un ghinion ce nu poate fi creionat în cuvinte, căci nu există sinonime pentru un suflet de fotbalist zdrobit de un petec de hîrtie. La controlul medical dintre cele două jumătăți de campionat, lui Stoenescu i se depistase o afecțiune cardiacă. Un certificat medical recomanda, negru pe alb, interzicerea efortului fizic. Mircea s-a dus acasă, s-a încuiat în cameră și și-a înfundat fața în pernă. Lupta cu gîndul nesuferit că fotbalul se sfîrșise pentru el. Trebuia să-l alunge, să demonstreze că totul nu poate fi decît o incredibilă eroare și atunci a început un asalt furibund al cabinetelor medicale. Se antrena solitar și gusta din speranța revenirii, cînd obținea abrogări periodice ale interdicției. Un fotbalist traversa o dramă, strîngînd din dinți, cu un zîmbet demn, înghețat pe față. Colegii îl compătimeau voalat, confuzia îl năpădea, dar speranța nu i-a putut-o lua nimeni. Pînă cînd, pînă cînd într-o zi din acest august torid, academicianul Aurel Moga, examinînd ultima electrocardiogramă primită de la ASCAR, l-a luat după umeri și i-a înmînat dovada însănătoșirii sale. Doi ani de incertitudine, se terminaseră.

Stoenescu a redebutat zilele trecute („Vă spun sincer că am avut trac!") în Cupa Municipiului București. A jucat bine. Se poate spune că Dinamo a făcut o achiziție bună la începutul acestui nou campionat, pe care n-o veți găsi însă în nici o listă de transferări.

Am spus mai sus că Stoenescu muncește anonim în teren, pentru ca să strălucească alții. Printr-o ironie a soartei, el strălucește cu adevărat de două ori într-un campionat. Atunci cînd Dinamo București joacă cu F. C. Argeș, căci Dobrin n-a avut niciodată un „jandarm" mai neînduplecat decît Stoenescu. Poate pentru că, coechipieri o dată, îi cunoaște perfect replica. Poate pentru că, un foarte bun jucător de pluton vrea să demonstreze că și așii își pot găsi oricînd „nașii" lor.

Mircea STOENESCU

Ion CUPEN

● DIN INTIMITĂȚILE GAZONULUI ● DIN INTIMITĂȚILE GAZONULUI ● DIN INTIMITĂȚILE GAZONULUI ● DIN INTIMITĂȚILE GAZONULUI ●

„SINGURĂTATEA ALERGĂTORULUI DE CURSĂ LUNGĂ"...

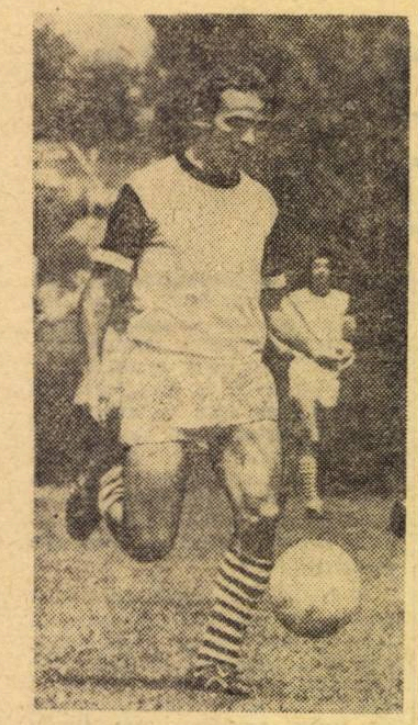

Cornel JURCĂ

Lumea a început să vorbească despre el mai ales de la golul acela al victoriei din recenta finală a campionatului european universitar. E drept, unii îl apreciau și din meciurile din divizia secundă, dar marele public l-a descoperit abia cu europenele studențești de la Constanța, acolo unde Cornel Jurcă a dat o probă a calităților sale deosebite. Marele public l-a descoperit abia în vara aceasta fierbinte ca pe un fundaș modern, tehnic, iute și ofensiv, și îl așteaptă cu interes în prima scenă odată cu Sportul Studențesc. Puțini știu însă, că Jurcă, azi în vîrstă de 23 de ani (împliniți la 12 februarie) a primit botezul Diviziei A încă din 1969.

...Începuse fotbalul ca extremă dreaptă la piticii lui Dinamo București sub îndrumarea lui Gheorghe Timar și Ștefan Stănculescu. La „vîrsta întrebărilor", Jurcă intră la o școală tehnică și vrea să joace la Politehnica. Pe vremea aceea însă, prin '67, fundașii studenților bucureșteni se numeau Anton și Rădulescu, jucători cu experiență, așa încît tînărul Jurcă nu joacă decît un meci de cupă, la Oltenița. I s-a recomandat o altă echipă, eventual tineretul Rapidului. Și în primăvara lui '68, adolescentul acesta născut în preajma Oborului, pe Făinari, joacă în echipa de tineret-rezerve a Grantului, joacă bine, și-l remarcă cîțiva antrenori, cei de la Vagonul Arad încumetîndu-se chiar să-l cheme titular în prima formație. Jurcă n-ar fi vrut să părăsească Bucureștiul, dar o lovitură fulgerătoare, decesul mamei sale, îl face să caute și mai mult singurătatea. Și după ce stă puțin timp la sora sa (unde locuiește și astăzi), ingineră la un institut de proiectări din București, ia drumul Aradului, mai puțin pentru botezul Diviziei A, și mai mult încercînd să uite pierderea mamei, să dea piept cu viața, pe propriile-i picioare, să se maturizeze. La Arad, debutează în Divizia A, într-un joc contra... Rapidului, pierdut cu 5—1.

În biografia talentatului Jurcă există și o a doua perioadă semnificativă. De la admiterea la I.E.F.S. (la cursurile de zi), din vara lui '69 și pînă astăzi, cînd foarte mulți îl văd pe fundașul dreapta al studenților bucureșteni ca unul din jucătorii care „vin puternic". În primul sezon la Sportul Studențesc, returul ediției '69—'70, nu lipsește nici un minut din cele 15 etape. În vara lui '70, la cîrma echipei vine Motroc, care intuiește în fundașul dreapta al studenților, lîngă care jucase cîteva etape, calități deosebite. Motroc intuiește în primul rînd structura talentatului său jucător. Un jucător de suflet, în stare să joace fotbal de dimineață pînă seara („**de multe ori cînd mă întorc de la antrenamente, joc fotbal cu copiii pe str. Făinari... Eu intru în echipa celor mai mici...**"), dar și de rațiune, un om avid continuu de autodepășire, convins întotdeauna că realizările sale puteau și pot fi mai mari. În turul campionatului „duelului cu A.S.A. Tg. Mureș", Jurcă nu numai că este din nou singurul din formație prezent în toate cele 15 partide dar e declarat de antrenorul său la finele anului, cel mai bun jucător al echipei. Satisfacția aceasta va fi însă uitată repede. **„Era în 8 martie. N-am să uit ziua aceasta niciodată. Un amical la Giurgiu, cu Dunărea, cu o săptămînă înainte de reluarea returului. Lungu, extrema giurgiuveană, m-a urmărit tot meciul, ca să mă lovească. Pînă la urmă m-a lovit la genunchiul drept. Ruptură de ligamente și cîteva luni inapt pentru fotbal! Credeam că n-am să mai joc. Am stat singur în casă suferind mai mult psihic. Dar singurătatea aceasta m-a ajutat să înțeleg mai bine că marea pasiune pentru fotbal trebuie privită în contextul vieții".** După acel accident blestemat, Jurcă avea să revină în arenă în ultimele cinci etape. Era preambulul la cel mai aplaudat sprint al carierei sale: jocuri foarte bune, în noul campionat, cu Sportul Studențesc („**Dacă echipa nu mergea bine și nu promova, astăzi eu n-aș mai fi fost subiectul rîndurilor dv.**"), primul joc într-o echipă reprezentativă, cu naționala de tineret la Le Havre, și partidele foarte bune din campionatul european universitar. Sînt izbînzi pe care Cornel Jurcă le acordă echipei și antrenorului Motroc, dar care au fost realizate, în primul rînd, prin talentul și sacrificii individuale.

— Cornel Jurcă, mi-ai vorbit mult de singurătatea ta... Ai văzut cumva un film, sportiv dacă vrei, „Singurătatea alergătorului de cursă lungă"?

— **L-am văzut! Într-un fel sînt și eu un alergător de cursă lungă. Eu vreau însă să termin cursa în picioare, cu fruntea sus. Știți, în film, eroul cade la un moment dat...**

— Ce vrea să însemne această cursă lungă terminată cu fruntea sus?

— **După ce termin I.E.F.S.-ul (trec acum în anul IV), să urmez medicina, a doua mare pasiune a vieții mele. Să devin medic pediatru. Și aș mai vrea să urc în vîrful unei piramide foarte înalte, să-l mulțumesc în primul rînd pe Motroc care a fost singurul om care mi-a spus deschis că el crede în mine. Dacă voi ajunge, acolo, sus, am să mă retrag curînd pentru a nu urma coborîrea care-i ametitoare.**

— Și dacă nu ai să ajungi curînd acolo sus...

— **Am să lupt mereu să ajung acolo. În doi ani, în patru, în șase... Să urci, e o mîndrie! Cînd cobori începe tristețea...**

Mircea M. IONESCU

● DIN INTIMITĂȚILE GAZONULUI ● DIN INTIMITĂȚILE GAZONULUI ● DIN INTIMITĂȚILE GAZONULUI ● DIN INTIMITĂȚILE GAZONULUI ●

„ARMELE REUȘITEI MELE: MUNCĂ, PERSEVERENȚĂ, CONȘTIINCIOZITATE"

La prima sa participare integrală într-o întrecere la nivelul celui dintîi eșalon divizionar, Fazekaș — atacantul central al A.S.A.-ei Tg. Mureș — a realizat o performanță rară, poate chiar unică, în istoria acestei competiții: un loc de titular în „echipa campionatului", ediția 1971—1972, cu un total de 208 puncte, reprezentînd suma notelor obținute pe parcursul a 2.537 minute de joc efectiv.

Cum a fost posibil oare acest lucru? Fără îndoială, că din aprecierea reală a unei astfel de situații nu poate fi exclusă și o anumită conjunctură favorabilă ascensiunii sale pînă pe treapta cea mai înaltă rezervată laureaților. Dar nu este mai puțin adevărat că reușita finală a tînărului jucător mureșan, în aspra dispută pentru întîietate și titularizare în „11-le" competiției nr. 1 a fotbalului nostru, este și rodul unei munci perseverente și al conștiinciozității în pregătire, puse în slujba talentului și a dorinței de afirmare.

Originar din Tîrnăveni, Arpad Fazekaș a cunoscut aici primele satisfacții sportive. La 17 ani joacă în Divizia C, la Chimica, și, în frumoasa așezare industrială traversată de apele nestatornice ale Tîrnavei Mici, iubitorii sportului cu balonul rotund, prețuindu-i fără exagerare calitățile, îi prevăd un viitor demn de tradiția unor valoroși predecesori locali ca Petru Emil, Szakacs, Palfi sau Beniovschi.

Cîtva timp totuși, șansa evadării din anonimat pare că îl ocolește. Pînă în 1969, cînd antrenorul Brassay îl aduce la Tg. Mureș, ca pe o descoperire ce se impunea valorificată. Și astfel, la 20 de ani — vîrstă de cumpănă între timpuriu și prea tîrziu — Fazekaș pătrunde, cu siguranță pe care i-o dădea încrederea în forțele proprii, în înalta societate a fotbalului.

La A.S.A. Tg. Mureș fostul jucător al Chimicei Tîrnăveni își face remarcate repede principalele sale calități de atacant modern — viteză, dribling, șut — și ochiului experimentat al lui Bone nu i-a trebuit prea mult pentru a-i aprecia posibilitățile și perspectivele dezvoltării. Așa se face că chiar în primăvara anului 1970 Fazekaș debutează în prima formație a militarilor mureșeni. Un debut nu prea fericit totuși, dacă avem în vedere înfrîngerea suferită de A.S.A. atunci, în fața Crișului la Oradea, cu 4—1. Neplăcut amestec de satisfacție și decepție!

Dar Fazekaș avea să se obișnuiască curînd cu capricioasa manifestare a imponderabilului din lumea „fotbalului mare". El va acuza, ce-i drept, uneori, o explicabilă lipsă de experiență, dar niciodată nu se va lăsa dominat de povara nereușitei. De aceea, prezența sa în primele rînduri ale echipei în momentele de grea încercare a reprezentat nu un simplu simbol al tinereții, ci și un îndemn hotărît la acțiune. Alături de ceilalți coechipieri mai vechi, ca Solyom, Toth, Naghi, Czako și Mureșan sau mai tineri ca Ispir, Varadi, Hajnal și Lucaci — Fazekaș va lupta mai întîi, în primăvara anului 1970, pentru supraviețuirea în A. Apoi — fără a cunoaște gustul descurajării — se va angaja cu toată convingerea în dura dispută pentru recucerirea locului pierdut în rîndul primelor 16 echipe ale țării. Și, în sfîrșit, după aceea va avea curajul să spere într-un vis, utopic după unii, de a încununa efortul colectiv al redresării, cu un loc în clasament care să dea dreptul formației sale să joace într-una din competițiile internaționale oficiale. Și a reușit. Așa cum reușesc de obicei numai cutezătorii.

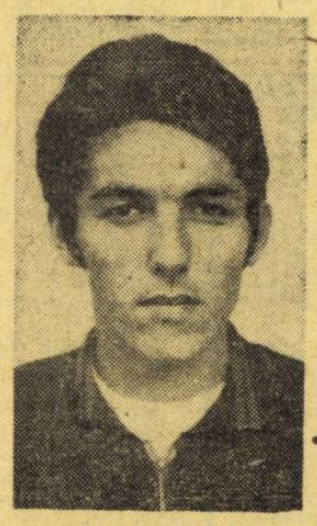

Arpad FAZEKAȘ

Aceasta a fost însă doar una dintre direcțiile de manifestare a personalității tînărului Arpad Fazekaș. Cea sportivă. Cealaltă, care se referă la obligațiile și poziția sa socială, ne-o înfățișează în cuvinte împodobite de semnificația faptelor, însuși eroul acestor rînduri:

— **Cînd am venit la Tg. Mureș, în urmă cu trei ani, n-am înțeles nici un moment să rămîn un simplu jucător, fie chiar și de Divizia A. De aceea, promovarea mea în prima formație a A.S.A.-ei am onorat-o, imediat, cu reușita unui examen la Institutul de Educație Fizică, pe care l-am absolvit în vara acestui an, obținînd diploma de profesor. În acest fel am încheiat, zic, o primă etapă pe drumul realizării mele în viață și societate.**

— Și ce-ți propui în continuare?

— **Să intru în învățămînt și să profesez meseria pe care mi-am ales-o și care îmi place. Asta pe de o parte. Pe de altă parte, aș vrea să ajung un jucător cu adevărat, pentru a putea îndrăzni a ataca cu succes și pozițiile „naționalei".**

— Cu ce arme?

— **Cu aceleași, care mi-au asigurat și reușitele de pînă acum, adică munca, perseverența și conștiinciozitatea.**

Mihai IONESCU

● DIN INTIMITĂȚILE GAZONULUI ● DIN INTIMITĂȚILE GAZONULUI ● DIN INTIMITĂȚILE GAZONULUI ● DIN INTIMITĂȚILE GAZONULUI ●

FOTBALUL LA NIVELUL COPIILOR, JUNIORILOR ŞI ŞCOLARILOR:

REALIZĂRI DE BUN AUGUR, NECESITĂȚI, PERSPECTIVE...

● 1972: 3 500 000 DE LEI ALOCAȚI CELOR 46 DE CENTRE ● PAȘI ÎNSEMNAȚI AI FOTBALULUI ȘCOLAR ● CAMPIONATUL REPUBLICAN, ÎN ATENȚIA GENERALĂ

In ultimii ani, F.R.F. a investit mari sume de bani în fotbalul la nivelul copiilor, juniorilor, școlarilor, în scopul impulsionării lui, al creării unei baze de masă a acestui sport atît de îndrăgit. Indiscutabil, rezultatele încă nu sînt pe măsura acestor investiții, anii următori fiind cei care vor trebui să confirme că nu s-a greșit — ba dimpotrivă — în această privință. Și, aproape sigur vor confirma. Pentru că, astăzi, se poate vorbi, în sfîrșit, de o **COLABORARE EFICIENTĂ** între forul de specialitate, Ministerul Educației și Învățămîntului și Consiliul Național al Pionierilor, cei trei factori principali care concură la dezvoltarea continuă a fotbalului, ca acesta să prindă rădăcini adînci în rîndul celor mai mici dintre jucători. Pașii făcuți, pînă în prezent, pe acest drum sînt edificatori.

● **46 DE PEPINIERE.** Pînă în 1971 au fost numai 41. Anul acesta s-au mai înființat **5 noi centre de copii și juniori :** Unirea Tricolor București, Azotul Slobozia, Oltul Sf. Gheorghe, Gloria Bistrița, Avîntul Botoșani și Sportul studențesc București. **120 de antrenori cu normă întreagă** funcționează la aceste centre, îndrumînd pașii în fotbal ai **celor peste 8000 de jucători.** În acest an F.R.F. a alocat centrelor de copii și juniori **3.500.000 lei.**

●**ÎN ȘCOLI, O DISCIPLINĂ NOUĂ : FOTBALUL.** Sportul rege pășește tot mai hotărît pragul școlilor de pe cuprinsul patriei. Există deja **51 de secții de fotbal în unitățile școlare cu profil sportiv.** Sînt de fapt alte 51 de pepiniere care au exact aceleași obiective ca și centrele de copii și juniori : promovarea spre eșaloanele superioare a celor mai talentați elevi. **60 de profesori cu specialitatea fotbal** și 41 plătiți cu ora au în grija lor bunul mers al acestor secții în care activează **peste 4000 de jucători.** Pentru ca rezultatele lor să fie cît mai fructuoase se impune însă o preocupare mult mai atentă decît acum pentru îmbunătățirea bazei materiale a tuturor acestor unități școlare.

● **COMPETIȚII.** Întrecerea este mișcarea internă care stă la baza impulsionării și dezvoltării oricărei ramuri sportive. Iată de ce, orice competiție nouă e binevenită. Tabloul celor rezervate micilor fotbaliști arată astfel : **campionatul republican al juniorilor și școlarilor (112 echipe), campionatul școlilor generale (anual participă peste 4000 de formații), campionatul școlilor profesionale (360 echipe), criteriul de fotbal al unităților școlare cu profil sportiv (50 echipe), „Cupa speranțelor" la minifotbal.**

Acestora li se adaugă **campionatele județene și orășenești de juniori, campionatul liceelor, (organizat pînă la nivel de județ) și multe alte întreceri pe plan local.**

Sînt competiții permanente care cuprind jucători din toate categoriile de vîrstă, de la 9 pînă la 18 ani. Unele se află la a doua sau a treia ediție. Există însă suficiente premise pentru a deveni, cu timpul, de domeniul tradiționalului.

Finala ediției trecute a campionatului național de juniori („U" Cluj — Dinamo București), din care publicăm această fază, a prilejuit un agreabil spectacol fotbalistic

CONSTANȚA. Gazda fazei finale a „Cupei speranțelor"

„Cupa speranțelor" la minifotbal este, fără îndoială cea mai vastă competiție rezervată școlarilor. Organizată de Consiliul Național al Pionierilor în perioada vacanței mari, întrecerea, cu o mare aderență la cei mai mici jucători, piticii, a reunit la startul actualei ediții, a doua, un număr impresionant de jucători : peste 44 000.

Recent s-a încheiat faza județeană. Etapa finală, la care vor lua parte cele mai bune echipe din țară, va fi găzduită, ca și anul trecut, de Constanța, între 26 august și 1 septembrie.

START ÎN NOUL CAMPIONAT REPUBLICAN DE JUNIORI

„AFIRMAREA UNUI NUMĂR SPORIT DE JUCĂTORI"

● INTERVIU CU ION ALEXANDRESCU, SECRETAR GENERAL AL F.R.F. ●

— După un campionat experimental (1970—1971), cînd întrecerea rezervată celor mai bune echipe de juniori s-a desfășurat pe 16 serii a cîte 12 formații, s-a hotărît adoptarea unei noi formule de disputare, cu 96 de echipe grupate în 8 serii. S-a dovedit ea mai viabilă, mai apropiată cerințelor unui astfel de campionat, decît cele încercate anterior ?

— Scopul adoptării noii formule a fost unul singur: ridicarea valorică a competiției prin eliminarea unor echipe prezente formal în campionat. Măsura s-a dovedit judicioasă, întrecerea juniorilor căpătînd valențe noi, devenind mai echilibrată, mai pasionantă. Scoruri astronomice nu s-au mai înregistrat. A crescut, în schimb, numărul partidelor de bun nivel tehnic și aceasta se datorează faptului că majoritatea echipelor au antrenori cu norma întreagă, că procesul de instruire se desfășoară mai aproape de cerințele actuale. „U" Cluj, Dinamo, Farul, Steaua „23 August" s-au prezentat în campionat bine pregătite, din rîndul cărora Negruțiu, Furnea, Custof, Roșu, Rădulescu, Ciurea, Răducanu au mari posibilități și șanse serioase de a fi promovați în formații divizionare. La rîndul lui, turneul final, cu 16 echipe, desfășurat după formula C.M., a însemnat un cîștig deoarece: 1. a constituit un mare stimulent pentru campioanele județene cărora li s-a permis să participe la disputa pentru titlul de campioană; 2. a asigurat un număr sporit de jocuri cele mai bune echipe din țară; 3. a oferit posibilitatea urmăririi și selecționării celor mai valoroși jucători pentru echipa națională. Toate acestea sînt, realmente, mari cîștiguri pe care ne vom strădui să le consolidăm în viitoarea ediție. Tot așa cum vom căuta să înlăturăm din întrecerea juniorilor o serie de deficiențe, semnalate încă: ● nerespectarea programului de antrenament stabilit de F.R.F., motiv pentru care pregătirea fizică a jucătorilor lasă foarte mult de dorit ● selecția, necorespunzătoare efectuală, punîndu-se accentul doar pe îndeminarea specifică ● tendința evidentă, la multe echipe, spre un joc static, steril, complicat, într-un cuvînt — ineficient ● o mai slabă preocupare, privind juniorii, din partea unor cluburi și secții cu veleități ca U.T.A., Petrolul, Sport club Bacău, F. C. Argeș, care n-au mai dat în ultima vreme, și nu înțelegem de ce, nici un jucător reprezentativei de juniori, propriilor lor echipe de seniori...

— Noul campionat va începe în 3 septembrie. Știm că s-au luat măsuri menite să ducă la consolidarea lui, la înlăturarea lacunelor evidențiate de precedentul. Concret, care sînt inițiativele F.R.F. privind îmbunătățirea continuă a acestei competiții de la care se așteaptă să devină principalul izvor de elemente pentru fotbalul de performanță ?

— Actualei formule a campionatului i s-a adus invinuirea, justificată, de altfel, că a redus numărul de jocuri la 11 pe sezon, insuficient pentru o perioadă de vîrstă cînd trebuie să se facă mai multe acumulări. Biroul F.R.F. a hotărît, în acest sens, mărirea fiecărei serii cu două echipe. Din motive de ordin financiar nu s-a putut modifica ora de disputare a meciurilor (13), preconizîndu-se însă — pentru ca partidele să se desfășoare într-un cadru adecvat — măsuri organizatorice mult mai eficiente. De altfel, în vederea ridicării continue a prestigiului campionatului, Comisia centrală de juniori își propune cîteva obiective, în fond o serie de hotăriri a căror materializare va fi urmărită cu cea mai mare atenție. Mă voi referi la cele mai importante : ● Toate echipele participante în campionat, inclusiv cele ale Ministerului Educației și Învățămîntului, vor trebui să efectueze în fiecare săptămînă minimum 4 antrenamente; ● În scopul îmbunătățirii permanente a muncii educative cu tinerii jucători, comisiile centrale de juniori și competiții vor lua cele mai drastice măsuri împotriva tuturor celor care (conducători, antrenori, jucători) se abat de la normele eticii noastre socialiste, de la principiile și normele regulamentare ; ● Jocurile vor fi programate pe cele mai bune terenuri, în cuplaj cu partidele seniorilor. Subliniem că F.R.F. va fi întotdeauna de acord cu modificarea orei de disputare a meciurilor, însă cu o condiție : această schimbare să fie anunțată din timp ; ● Comisiile județene de fotbal vor avea obligația să sprijine mult mai mult campionatul juniorilor, să popularizeze jocurile, să aibă o grijă permanentă pentru echipele școlare ; ● Se va determina o colaborare mai strînsă cu antrenorii echipelor de seniori, în vederea realizării unei instruiri superioare și completării — cu jucători corespunzători — a posturilor deficitare la formațiile divizionare ; ● Comisia centrală de juniori va solicita observatorilor federali să urmărească și jocurile juniorilor, în scopul obținerii unor date necesare realizării unei selecții mai largi și judicioase pentru loturile reprezentative de juniori și echipele divizionare A.

Pentru că, subliniez, campionatul are datoria să contribuie la afirmarea unui număr tot mai mare de jucători de valoare, să-i pregătească în așa fel, încît să corespundă cerințelor competiționale de la vîrsta senioratului

VARA CELOR CINCI TABERE

O sugestie: ALCĂTUIREA PRIMEI REPREZENTATIVE ȘCOLARE A ȚĂRII

COVASNA, TIMIȘOARA, SNAGOV, RM. VÎLCEA, ORAȘ DR. PETRU GROZA — iată localitățile în care au fost organizate, în această vară (două dintre ele ființează încă) tabere pentru juniori și școlari. Fiecare din aceste acțiuni a avut un scop precis, urmărindu-se să aibă o eficiență maximă.

La COVASNA au fost invitați 50 de juniori (născuți după 1 august 1955), cei mai buni din cele 46 de centre, împreună cu antrenorii coordonatori. Federația a purtat, cu acest prilej, un dialog extrem de util cu antrenorii prezenți în tabără în scopul impulsionării activității tuturor pepinierelor fotbalului nostru.

Au urmat trialurile de la TIMIȘOARA, unde au fost reuniți juniori născuți după 1 august 1954. Din rîndul acestora ...s-a născut echipa națională, cîștigătoarea turneului „Prietenia".

La RM. VÎLCEA, Ministerul Educației și Învățămîntului a organizat una din taberele sale, în cadrul căreia s-a desfășurat turneul final al Criteriului de fotbal rezervat unităților școlare cu profil sportiv (învingătoare — echipa Liceului de fotbal București).

În prezent, alte două tabere își desfășoară activitatea. Una în Orașul DR. PETRU GROZA (cu zece echipe școlare), cealaltă la SNAGOV, la care au fost chemați juniori născuți după 1 august 1956. Ioan Kluge, Francisc Fabian, Lica Nunweiller și Mircea Rotărăscu vor căuta să se convingă de valoarea și perspectivele celor 50 de juniori mici prezenți pe malurile lacului din apropierea Capitalei.

Privitor la această acțiune avem o singură sugestie. Credem că ar fi bine ca scopul actualei tabere de la Snagov să fie alcătuirea primei reprezentative școlare a țării care, sub această denumire (așa cum se procedează și în alte țări) să susțină unul, două, trei meciuri internaționale. Nu ar avea de cîștigat decît... prima echipă de juniori a țării. Inutil să mai demonstrăm de ce.

BILANȚ ('70–'72): 35 23 8 4 52–21

Prof. Constantin Ardeleanu antrenează echipa națională de juniori din 1970, străduindu-se să alinieze la startul fiecărui meci internațional, al fiecărei competiții, un unsprezece puternic, alcătuit din cei mai buni jucători de la acea oră, care să etaleze în teren un fotbal de bun nivel tehnic, unanim apreciat. Rezultatele obținute ni se par deosebit de semnificative :

● În anul competițional 1970—1971, echipa de juniori a susținut 15 partide inter-țări. A cîștigat 11, 3 le-a terminat la egalitate și a pierdut una singură ! A marcat 19 goluri și a primit 8. În anul următor, cifrele sînt asemănătoare : 15 8 5 2 26—11. La acestea, pentru a avea tabloul complet, trebuie adăugate și recentele partide din cadrul turneului „Prietenia" : 5 4 0 1 7—2. Bilanțul general ? 35 23 8 4 52—21. Au fost meciuri cu adversari dintre cei mai puternici : U.R.S.S., Italia, Iugoslavia, Spania, Bulgaria, Cehoslovacia, Ungaria etc.

● Dar, ceea ce ni se pare demn de reținut este și un alt REZULTAT, cel mai important dintre toate. Majoritatea jucătorilor care au îmbrăcat tricoul reprezentativei de juniori au fost promovați, devenind buni și foarte buni fotbaliști în eșaloanele superioare ale fotbalului nostru. Iată numele cîtorva : **Gabriel Sandu, Bölöni, Dobrău, Smarandache, Donosc, Costaș, Mircea Sandu, Dumitriu IV, Anghelini** etc.

● Din ultimele trei ediții ale turneului „Prietenia", România a cîștigat două (fiind, de altfel, singura țară care a cîștigat de două ori această competiție), clasîndu-se o dată pe locul trei. Prima înfrîngere în aceste trei ediții a fost cea de la Lugoj, în fața juniorilor sovietici, într-un meci în care au jucat de fapt rezervele ! Primul loc în serie nu mai putea fi pierdut.

● Într-o recentă discuție, antrenorul C. Ardeleanu afirma printre altele că Iuga, Crișan, Stan Antonel — o extremă stîngă cu mare viteză — și Cotigă, noi veniți în lot s-au integrat bine, în jocul echipei. Mijlocașii i-au dat însă mare bătaie de cap și, pentru rezolvarea... problemei, a pornit serios la treabă. Doi jucători remarcați în tabăra de la Covasna — Sabău și Soșu — vor fi urmăriți cu atenție și invitați pentru a fi încercați la lot. În același scop, antrenorul echipei naționale va viziona partidele din tabăra de la Snagov care-și desfășoară activitatea în aceste zile.

TREI DINTRE NOII COMPONENȚI AI NAȚIONALEI

Antonel STAN

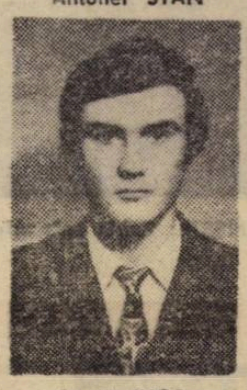

Ionel IUGA

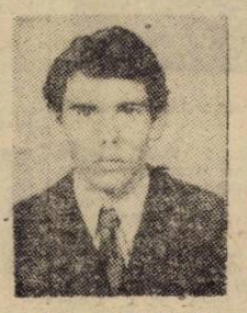

Zoltan CRIȘAN

Pagină realizată de Laurențiu DUMITRESCU

CEL DE-AL 55-lea CAMPIONAT NAȚIONAL A AVUT UN „START LANSAT", PR

Cu toată vremea nefavorabilă, cu tot numărul foarte mic de goluri marcate, un lucru este cert și imbucurător : **etapa inaugurală a acestui al 55-lea campionat național de fotbal a inceput promițător.** Și, cînd spunem acest lucru, nu ne referim doar la echilibrul care a caracterizat apropape toate întîlnirile ci și **la frumusețea luptei sportive, la realizările de joc, la angajamentul fizic** de care au dovedit că sînt capabile cele 16 divizionare, chiar de la începutul competiției.

Sub acest raport, nota de ansamblu cuvenită primei etape se poate situa fără îndoială deasupra celei acordate primei etape din campionatul trecut. Se poate, prin urmare, aprecia că vom avea un campionat viu disputat, din moment ce — chiar din start — cele 16 concurente la titlu (după cum vedeți, considerăm aplicabil și aici dictonul după care „fiecare soldat are în ranița lui un ipotetic baston de mareșal...") se avîntă fără rezerve în cursa pentru puncte, pentru un loc bun în clasament, ignorînd obișnuita perioadă de studiu, de „încălzire". Nu vom face, desigur, eroarea de a considera că ceea ce au arătat duminică echipele de Divizia A reprezintă potențialul lor maxim pentru acest campionat, dar credem că nu greșim asemănînd această pornire lansată cu startul într-o cursă de fond în care pachetul concurenților pleacă neobișnuit de puternic, în ritm de 400 m plat, din dorința de a prinde „coada" pistei și de a ocupa un loc cît mai favorabil în pluton.

Toate echipele, deci, **au promovat în prima etapă examenul angajamentului fizic, al ardoarei, al seriozității cu care abordează competiția.** Cum s-a soldat acest prim contact cu noul campionat ? Care sînt echipele care au păsit mai favorabil ?

Dacă ar fi să judecăm numai prin prisma primelor acumulări de puncte, am înclina, în ordine, spre Sport Club Bacău, Steaua, Farul, Universitatea Craiova și U.T.A. realizatoarele primelor cinci victorii din campionat, cu un plus pentru băcăuani (învingători în deplasare și în fața unei formații nu numai ambițioase, dar — cel puțin declarativ — puse pe fapte mari). Pe un al doilea plan, am situa victoriile Stelei și Universității Craiova, pentru că bucureștenii au manifestat un spirit ofensiv și o eficacitate remarcabile iar craiovenii au intrecut un adversar, Rapid, oricum mai prestigios decît A.S.A., și mai ales după ce fuseseră conduși aproape o întreagă repriză. Dintre celelalte două victorii înregistrate duminică, evident o cotă de apreciere mai mare se poate atribui celei obținute de către U.T.A. în compania campionilor, decît unui 1—0 care nu sșune tocmai prea mult, realizat acasă de Farul în compania ceferiștilor clujeni.

Debutul campionatului ni se pare interesant însă și sub un alt aspect ; acela al instalării încă din start a spiritului combativ, curajos, care tinde la infirmarea tradiționalelor victorii ale echipelor gazdă : duminică, au fost smulse în total **cinci puncte în deplasare.** Trecînd peste victoria băcăuanilor, pe care o considerăm „performanța numărul 1" a etapei, vom aprecia cum se cuvine și egalurile obținute de Dinamo la Ploiești și Steaguł roșu în Reșița, valoroase în raport cu veleitățile acestor două echipe în actualul campionat (sînt concurentele la lupta pentru retrogradare), victoria la patinoar ! Teoretic, condiții punctele în deplasare contează enorm), precum și punctul pe care Jiul l-a scos la Cluj în fața Universității, aflată — se pare — sub forma cuvenită pentru o formație care nu peste mult timp va reprezenta în competițiile europene intercluburi.

În ceea ce privește disciplina, lucrurile au stat bine, cu excepția unei nejustificate tensiuni provocate în vedeta cuplajului de pe stadionul „23 August" de galeria nediscriminată a echipei Steaua (care i-a huiduit în mod cu totul nesportiv pe mureșeni încă de la intrarea pe teren și apoi la fiecare contact cu adversarul) și la intrarea pe teren și apoi la fiecare contact cu adversarul) și de jucătorii echipei oaspe care în loc să-și vadă de joc **au protestat adesea la deciziile arbitrului,** mai ales la acordarea celui de-al treilea gol al Stelei, la care au acuzat o poziție de ofsaid imaginară.

Această interesantă și animată etapă a avut darul, prin rezultatele ei ca și prin felul cum au evoluat unele echipe, să facă **să crească brusc și masiv cota de interes a campionatului și, ca efect imediat, a etapei viitoare,** în care se conturează cîteva meciuri de mare atractie.

Sub acest raport, vom sublinia mai intîi partidele **Rapid — U.T.A.** și **F. C. Argeș — Universitatea Cluj,** mai ales că ele, după cum se remarcă, opun pe **cele patru reprezentante ale noastre în cupele europene.** Este sigur că deținătorii Cupei României, după ce la Craiova au trecut pe lîngă perspectiva de a infringe o tradiție care durează de opt ani, vor face totul în etapa viitoare pentru a se revanșa în fața U.T.A.-ei, pornită — la rîndul său — pe fapte mari, mai ales după victoria de prestigiu și ambiție repurtată în fața campionilor. Argeșenii, marcați de insuccesul etapei de debut cu tricourile de campioni, vor face probabil totul pentru a se reabilita în fața Universității Cluj, care desigur nu dăjerd să ia și prea ușor punctul pierdut pe teren propriu în fața unui adversar care nu se anunța periculos și în fața căruia mai mult ca sigur studenții își planificaseră două puncte. La aceeași mare cotă de interes se situează și meciul de la Cluj dintre **C.F.R.** și **Steaua.** Feroviarii de pe Somes au jucat bine la Constanța și, după cum declarau, sînt decîși anul acesta să evite tradiționala lor situație precară din finalul de campionat, preocupare care include, logic, valorificarea integrală a avantajului terenului. Cum se vor împăca însă intențiile lor cu elanul de care dau dovadă craiovenii ? Iată deci trei meciuri care pot cuprinsă nouă echipă a Stelei, hotărîtă să joace din nou în campionat rolul fruntaș din anii trecuți ? Iată deci trei meciuri care pot revendica, fiecare dintre ele, titlul de derby al etapei, și care fac ca de pe acum cota de interes a campionatului să înregistreze un nivel înalt. Adăugînd și partida **Dinamo — Universitatea Craiova,** iată că avem jumătate din programul celei de-a doua etape alcătuit din meciuri de interes, de virf.

PLOIEȘTI : Mihai Ionescu strînge la piept balonul după care jinduiește Staenescu
Foto : Dragoș NEAGU

FOTBALUL TOTAL SE ÎMPARTE LA DOI ?

În partida lor de debut a acestui campionat, Dinamo și Petrolul s-au trezit impovărate de ostilitatea unui dușman comun : ploaia îndesată și terenul alunecos. Nu-l puteau goni și nici măcar uita, cu o vorbă de năduf. Disponibilitățile fotbalistice specifice, trebuiau să zădărnicească, singure, efectul dezastruos al gazonului transformat în patinoar ! Teoretic, cine combătea mai eficace vrăjmașul amintit, avea în buzunar și atu-ul care putea departaja victoria. . .

De cum a pus piciorul pe minge, Dinamo a demonstrat tehnicitatea ei superioară. Balonul s-a ascultat mai docil, manevrele reușeau mai bine, galerie era mai pufine. Doi mari tehnicieni ca Nunweiller VI și Dumitrache „croșetau" cu sîrg pe o zonă apreciabilă de teren, procentul de greșeli „obiective" era mai mic decît în tabăra adversă. După golul lui Dumitrache, tot el avea să catapulteze mingea în bară (min. 34), exploatînd o stîngăcie a lui Cringașu IMPUSĂ DE CONDIȚIA PRECARĂ A TERENULUI. Se părea, deci, că bucureștenii erau în posesia atuului hotărîtor. Dar, întîmplător, bara lui Dumitrache n-a fost decît o demonstrație platonică a acestei superiorități veritabile. Cronologic, ea a fost și un semnal al incetării ei, pentru că Dinamo s-a retras treptat pe meterezele sale. După egalare nu a mai găsit resurse fizice să dea replica de la început, le-a drămuit în continuare pentru a putea menține rezultatul. Petrolștii aveau acum mai multă energie în cramponanele lor ! Ei au trecut cu nonșalanță peste impuritățile tehnice, au presat mai mult în final și doar intervenția excepțională a lui Constantinescu (min. 76, șut violent a lui I. Constantin) a păstrat balanța rezultatului.

Exigențele de azi pretind fotbalului un caracter TOTAL. S-a înceățărit, chiar, această expresie care definește sumumul în fotbalul modern. Dinamo și Petrolul au avut fiecare cîte o fetie din întregul întreg. Dinamo : tehnica ; Petrolul : pregătirea fizică.

Poate tocmai de aceea rezultatul a fost egal.

Ion CUPEN

„NOBLEȚEA" OBLIGĂ...

Cînd a început meciul, cineva, la masa presei, se minuna : **„Uitați-vă, nu la ce jucători are Steaua în teren, ci... la lista rezervelor sale. Nu joacă: Haidu ! Coman ! Smarandache ! Sătmăreanu ! Vigu ! Tătaru ! Helvei ! Ailenei !..."** Remarca îți reține atenția și te obligă să consemnezi o realitate fermă (fiutantă dar, în același timp, plină de implicații și obligații pentru militari), aceea că el se prezintă în noul campionat cu totul cel mai impresionant, 20 de jucători cu nume de mare rezonanță.

Regretînd că o formație cu asemenea potențial sport în perioada intersezonală nu ne poate reprezenta, în această toamnă, în nici o competiție internațională (unde ar putea să-și fructifice „atu"-urile acumulate, în interesul cărții de vizită și prestigiului fotbalului românesc), nu ne rămîne decît să sperăm că resursele acestei echipe se vor exprima plenar în campionat, printr-un joc pe măsura posibilităților pe care le are. Joc pe care, duminică seară, Steaua nu ni l-a oferit la nivelul așteptărilor, „unsprezecele" militar fiind adesea incomodat de replica ambițioasă pe care i-a dat-o un partener de întrecere mai mult decît tenace. Se pot invoca, desigur, precumpănitele atenționări pentru echipa lui Valentin Stănescu : timpul insuficient pentru omogenizare, terenul nefavorabil, dar este evident că germenii unei reveniri la ceea ce a constituit pentru Steaua **„la belle epoque"** există în sînul acestei formații.

Despre A.S.A., prea puține lucruri de spus, pentru că ea nu s-a prezentat diferit de cum o cunoșteam. Rămîne aceasă formație bine ancorată în **realitatea jocului pe puncte,** poate puțin cam conservatoare în structura și în concepție, dar sigură pe ce știe și pe ce poate, pozitivistă. Mureșenii acuză încă absența lui Ispir (de aici, cîteva **modificări-handicap** de formație), dar o dată cu expirarea suspendării excelentului fundaș central echipa promite să-și recapete un echilibru care să-o facă să joace cu șanse pe orice teren străin. Pentru că, acasă, echipa lui Bone promite să realizeze sută la sută. Mai ales dacă mureșenii nu vor confunde ambiția cu spiritul de hartă...

Radu URZICEANU

RĂSPLATA FEROVIA

Duminică seara, la Constanța, clubul Farul a săvîrșit un gest de mare sportivitate. Ba începutul jocului, la stația de amplificare a stadionului, cineva din conducerea Farului a felicitat, în cuvinte calde, formația feroviară pentru superba sa luptă din returul campionatului trecut. Vizibil mișcată de acest nobil gest de fair-play, echipa de pe Someș s-a gîndit la o răsplată sportivă, amplificîndu-și ambițiile cu care venise. Și jocul clujenilor a primit, curînd, aplauze pentru maturitatea și marea sa mobilitate. Duminică seară, C.F.R. Cluj a demonstrat că s-a călit în chinurile trecutului, ea fiind astăzi o echipă sudată ce trăiește prin pasiunea și angajamentul absolut al tuturor componenților săi, o formație de care se vor teme multe. La neașteptata replică a feroviarilor, Farul a răspuns și ea prin ambițiile sale, și din această „unisate (de acțiune) în diversitate" s-a născut un spectacol de o rară frumusețe. Un spectacol purtat pînă în ultimul minut într-un ritm alert constant, incredibil pentru începerea campionatului (e drept, Farul s-a stins spre final), un spectacol sportiv (excepție Ghirca și Roman în prima repriză), în care fluierul arbitrului Petriceanu (sedus și el de frumusețea

BUCUREȘTI : Culda salvează în extremis, respingînd din fața lui Rugiubei
Foto : S. BAKCSY

DE LA DEMBROVSC HI LA GHIȚĂ

Mai ales în fotbal, jocul în deplasare rămîne proba de foc, **proba adevărului unei echipe care ESTE OBLIGATĂ SĂ ARATE** — în condiții neavantajoase (sau, în orice caz, mai puțin avantajoase decît ale gazdei) — **ce știe și cît știe.**

În primul joc al cuplajului de pe Stadionul „23 August", handicapul deplasării l-a avut echipa băcăuană, Sport Club, sortită să dea piept, chiar în etapa inaugurală a campionatului, cu ambițiile binecunoscute ale proaspetei promovate, Sportul studențesc.

Socul n-a fost deloc usor pentru băcăuani, atacați cu vehemență cea mai mare parte a timpului de joc de către tinerii lor adversari. Presiuni, adeseori autoritare a studenților, era greu să-i faci față, și numai **o echipă bine armată pe multiple planuri — și, în primul rînd, pe planul tactic —** putea să „rămînă la suprafață" și, eventual, să preia, la momentul prielnic, direcția de joc. Ei bine, o asemenea echipă s-a dovedit a fi S.C. Bacău.

Cu o apărare. . . arici, închisă ermetic, elastică, condusă de la ultimul pătrar de Ghiță, cu întreaga garnitură dirijată magistral de acest rasat căpitor care se cheamă Dembrovschi, re a știut perfect să-și grupeze sau -și lanseze partenerii, plecînd el însuși în cîteva admirabile acțiuni de ntrastac, S.C. Bacău ne-a arătat ȘTIE ce și cum trebuie jucat în ecii de duminică.

Cîștigul său de cauză poartă semturile tuturor jucătorilor, de la mbrovschi la Ghiță, și, fără îndoială, și ale celor doi antrenori Răducu, primii autori ai jocului băcăuan.

Un ultim cuvînt pentru Sportul studențesc, echipă care-și începe cariera Divizia A cu un pas cu stîngul : fringerea sa este, fără îndoială, tris- să sperăm, însă, că **echipa lui Mo- va ști să deplaseze efectele ei pe planul sentimental pe cel raționl, extrăgînd morala și învățămintele venite.**

Marius POPESCU

SINE QUA NON... PE JUMĂTATE

Intr-o avancronică la meciul Universitatea Craiova — Rapid afirmam: **„Răducanu, uriașul portar al giuleștenilor, să prindă o zi de mare inspirație, iar Neagu să se infiltreze, de cîteva ori, irezistibil, printre apărătorii craioveni și să șuteze, cum numai el știe, la poarta lui Opree : dintr-o bucată, violent, precis. Iată condiția SINE QUA NON pentru ca Rapidul să poată realiza un rezultat bun pe stadionul Central..."**

Rapidul n-a obținut un rezultat bun la Craiova, pierzînd, **pentru a noua oară consecutiv,** întîlnirea cu echipa gazdă. A fost totuși la un pas de infrînge această tradiție care se perpetuează din 1964, de cînd Universitatea a revenit în Divizia A. Pentru că prima parte a **„condiției sine qua non"** s-a adeverit. Răducanu a prins o zi de inspirație. A apărat foarte bine. Cîteva dintre intervențiile sale au uimit publicul, care l-a aplaudat fără rețineri. Răducanu n-a mai hazardat prin ieșiri în afara careului de 16 m. O singură dată a făcut-o. CIND TREBUIA ! Pentru a evita un gol. Pe semne, cu gîndul la naționalâ, căpitanul giuleștenilor s-a impus, înainte de toate, sobrietate în poarta Rapidului. În fond, altceva nu-i lipsește.

Rapidul n-a putut obține însă mult dorit punct la Craiova deoarece Neagu N-A REUȘIT NICI UNUL DINTRE ȘUTURILE SALE IMPARABILE, deoarece echipa a mizat **totul pe cartea defensivei.** Golul marcat de Dumitriu III a avut darul să-i stringă și mai mult pe feroviari în preajma propriului careu, sacrificîndu-se, în acest fel, orice intenție ofensivă, în scopul baricadării tuturor căilor de acces spre poarta lui Răducanu. Tentativa le-a reușit în mare parte din timp. După ce Oblemenco a egalat, marcînd cel de al 100-lea gol al său în Divizia A, Rapid a CREZUT că și un rezultat de egalitate îi este convenabil, rămînînd pe anumite poziții, ultradefensive. Angelescu, Naom, M. Stelian, Dumitriu III, Dinu au continuat să-și iroseacă forțele în scopul stopării atacurilor craioveni, căutînd să plimbe mingea, cît mai mult timp, într-o zonă neutră, la mijlocul terenului. N-AU INDRĂZNIT MAI MUBT și i-a costat. I-a costat... Indrăzneala doar de a se apăra în fața uneia dintre cele mai periculoase linii de atac din Divizia A.

Laurențiu DUMITRESCU

CRAIOVA : Doi (Angelescu și Boc) contra unu (Marcu)... mai iute de picior
Foto : V. ONESA

EXPLICAȚII ȘI... EXPLICAȚII

La Cluj s-a înregistrat una dintre surprizele etapei inaugurale a campionatului. Echipa Jiul — în plin proces de reconstrucție — a realizat, în deplasare, în fața puternicului „11" antrenat de St. Onisie, un nesperat rezultat de egalitate, care apreciat prin prisma antecedentelor competiționale, ne apare ca o veritabilă performanță.

Intrebarea care se pune, însă, acum, este dacă acest 2—2 constituie, într-adevăr, o reușită a echipei din Petroșani, sau este consecința firească a nereușitei formației studenților clujeni. Și încercînd a ne situa cu răspunsul nostru cît mai aproape de limitele adevărului vom spune, mai întîi, referindu-ne exclusiv la meciul de duminică, că **Jiul a cîștigat pe merit un punct datorită unui joc echilibrat, bine organizat și, mai ales, corect orientat tactic în condițiile terenului alunecos, care impunea evitarea oricăror complicații, mișcare continuă, sprijin reciproc și, indeosebi, folosirea paselor la semiînălțime și pe distanțe lungi și medii în raport cu caracterul acțiunilor ofensive** — (atacuri poziționale sau contraatacuri). Respectînd asemenea indicații, formația antrenată de St. Coidum a avut, considerăm, partea sa de contribuție pozitivă la stabilirea rezultatului, care l-a adus și satisfacția punctului cucerit.

În același timp, însă, trebuie să spunem, referindu-ne de astă dată la efectele perioadei de pregătire precompetițională, că la rîndul său, și „U" Cluj se poate acuza de pierderea unuia dintre cele două puncte, teoretic acordate de calculul hîrtiei și de avantajul valorii colective. Fără a încerca să găsim neapărat o scuză în asemenea situație, este normal să recunoaștem, totuși, că formația studenților clujeni a fost singura dintre diviziarele A obligată să se pregătească în această vară cu totul fragmentat în trei părți (a club, la reprezentativa studențească, la Balcaniadă). Și se pare că pe undeva tocmai această lipsă de omogenitate în pregătire se face simțită acum în nerealizarea pienară a posibilităților reale ale echipei.

Mihai IONESCU

CAMPIONII ÎN... OFSAID !

Despre U.T.A., cîștigătoare în derbyul inaugural al campionatului, ne-am ocupat mai pe larg luni, în cronica meciului. Ea rămîne aceeași formație fanion a spiritului ofensiv din fotbalul nostru, în pofida realelor dificultăți (ce vor mai greva asupra randamentului ei) prin care a trecut înaintea partidei : accidentarea lui Kuhn, folosirea forțată, din lipsă de efectiv, a lui Brașovschi (absent de la echipă pe toată perioada pregătirilor), pierderea, cel puțin temporară, a antrenorului lor, N. Dumitrescu, care acuză o maladie cardiacă.

Să afectăm, așadar, rîndurile care urmează adversarului formației textiliste, lui F. C. Argeș, campioana ce ne va reprezenta, în curînd, în competiția nr. 1 europeană, rezervată echipelor de club, și de la care, firește, pretențiile sînt mai mari. La Arad, în evoluția formației pitestene au fost destule momente de fotbal autentic, demne de echipa campioană. Atît în prima repriză cît mai ales în cea de a doua, înainte și după obținerea golului egalizator. Băieții lui Halagian și Dima se desfășoară lucid și dinamic în momentele de posesie a mingii, probînd prin manevrele lor variate (între care integrarea judicioasă în ofensivă a lui Oblenteanu este realmente un element de surpriză pentru adversar) serioase preocupări de laborator.

Ceea ce nu e în ordine, însă, în evoluția lor este jocul în defensivă, unde AȘEZAREA ÎN LINIE A APĂRĂRII IMEDIATE, ALTĂDATĂ FOARTE ACCIDENTAȚĂ, A DEVENIT ACUM MANIERĂ.

De mîna acestei sisteme, F. C. Argeș a primit ambele goluri (intruetș la infiltrările lui Axente și Petescu nici unul din apărătorii lui F. C. Argeș n-a mai putut interveni la dublaj, la acoperire) și puțin a lipsit ca Niculescu și Stan să mai scoată de cîteva ori balonul din plasă.

De ce au ales campionii acest gen de dispunere a fundașilor lor ? Greu, foarte greu de înțeles în condițiile în care, este știut, antrenorul posedă trei stoperi de certă valoare, pe Barbu, Olteanu și Vlad. Unul dintre ei, Barbu, a încheiînd chiar la Arad rolul de libero, dar el a făcut-o de o manieră sui-generis, fiind cel ce dirija... alinierea dispărată, pe un front larg, a coechipierilor lui din apărare.Sinceri să fim pe Barbu, veteranul echipei, poate-l înțelegem. Pentru aplicarea ei, apărarea în linie nu consumă prea mult efort fizic, este mai economică, pe măsura potențelor lui. În același timp, însă, apărarea în linie este să (n-a **vărui,** repetăm, și la Arad) falimentară, fiind repudiată, de mult, de toate echipele mari.

Ce au de spus cei doi antrenori Halagian și Dima ?

G. NICOLAESCU

OMOGENIZAREA, CERINȚĂ VITALĂ LA REȘIȚA

Deși anul trecut C.S.M. Reșița își obișnuise suporterii cu șirul său de succese, acum spectatorii, ca și jucătorii, de altfel, au trebuit să se mulțumească cu acest 0—0 realizat în fața Steagului roșu. Duminică, toată lumea și-a dat seama că Divizia A e cu totul altceva, că adversarele sînt mult mai valoroase și că, în fața lor, C.S.M. trebuie să lupte din răsputeri pentru a le face față.

Pentru formația din Reșița, partida a constituit debutul în prima divizie, element ce aduce cuvenitele circumstanțe în privința evoluției sale. Și apoi, trebuie recunoscut că Steagul roșu este una din echipele noastre bune, sobră, matură, ce nu se pierde prea ușor cu firea, fiind chiar specialistă a jocurilor în deplasare. În plus, Adamache — inspirat și de data aceasta, la cîteva intervenții — rămîne un stîlp al formației din orașul de la poalele Timpei. Totuși, C.S.M. ne-a arătat că mai are de lucru pînă va veni la nivelul și pretențiile Diviziei A. **La Reșița, problema nr. 1 rămîne omogenizarea formației, pe cupluri și în ansamblul ei.** E nevoie de o sincronizare a fundașilor centrali, acolo unde **Kiss,** se pare, are predilecție pentru un exagerat de lung control al balonului. **Grozăvescu,** greoi și lent, nu ține pasul cu **Beldean** (duminică, deși insuficient pregătit fizic, a fost cel mai bun jucător al gazdelor). În plus, excelentele lui pase în adîncime, ale lui Dumitru", n-au fost, înțelese nici de **Atodiresei** și nici de **Szilagyi.** Ultimul, de altfel, nu a fost jucătorul de percuție de care am auzit și nici colaboratorul lui Neagu, care mai are și el nevoie de timp pentru a se încadra în cvartetul ofensiv. În schimb, extrema stîngă, Florea, a lăsat o frumoasă impresie, evoluînd de parcă ar fi jucat în A de cînd lumea.

C.S.M. Reșița mai are de lucru pînă la împlinirea aspirațiilor, rămînerea în Divizia A. Pentru aceasta trebuie să municească foarte mult la pregătiri. Antrenorul Reinhardt, cu experiența și priceperea sa, credem că va ști unde și cum să intervină

Constantin ALEXE

REȘIȚA : Adamache prinde spectaculos un balon înalt.
Foto : Ioan CARDOȘ

CLASAMENTUL

1— 2. SPORT CLUB BACĂU	1	1	0	0	2—0	2
1— 2. STEAUA	1	1	0	0	4—2	2
3— 5. FARUL	1	1	0	0	1—0	2
3— 5. UNIV. CRAIOVA	1	1	0	0	2—1	2
3— 5. U.T.A.	1	1	0	0	2—1	2
6—11. C.S.M. REȘIȚA	1	0	1	0	0—0	1
6—11. DINAMO	1	0	1	0	1—1	1
6—11. JIUL	1	0	1	0	2—2	1
6—11. PETROLUL	1	0	1	0	1—1	1
6—11. STEAGUL ROȘU	1	0	1	0	0—0	1
6—11. „U" CLUJ	1	0	1	0	2—2	1
12—14. C.F.R. CLUJ	1	0	0	1	0—1	0
12—14. F. C. ARGEȘ	1	0	0	1	1—2	0
12—14. RAPID	1	0	0	1	1—2	0
15—16. A.S.A. TG. MUREȘ	1	0	0	1	2—4	0
15—16. SPORTUL STUDENȚESC	1	0	0	1	0—2	0

Etapa viitoare (27 august)

DINAMO	—	UNIV. CRAIOVA
F. C. ARGEȘ	—	„U" CLUJ
STEAGUL ROȘU	—	FARUL
C.F.R. CLUJ	—	STEAUA
SPORT CLUB BACĂU	—	C.S.M. REȘIȚA
A. S. ARMATA TG. MUREȘ	—	SPORTUL STUDENȚESC
JIUL	—	PETROLUL
RAPID	—	U. T. A.

PETROLUL—DINAMO 1-1(1-1)

Au marcat : DUMITRACHE (min. 16) și GROZEA (min. 43). Stadion Petrolul, timp ploios, teren alunecos, spectatori aproximativ 10 000.

PETROLUL : M. Ionescu 7 — N. Ionescu, Tudorie 8, Ciupitu 6, Gruber 6 — Cringașu 6, Grozea 9 — Dincuță 7, Lovarek 5, I. Constantin 7, Oprișan 7 (min. 30 Moldovan).

DINAMO : Constantinescu 8 — Cheran 7, Dobrău 7, G. Sandu 7, Deleanu 8 — Sîmboteanu 8, Dinu 8 — Lucescu 7, Dumitrache 9, R. Nunweiller 10, Fl. Dumitrescu 7.

Arbitru : M. Rotaru (Iași), nota 7.

LA TINERET-REZERVE : Petrolul — Dinamo 0—0.

STEAUA—A.S.ARMATA 4-2(2-0)

Au marcat : VOINEA (min. 17), IORDĂNESCU (min. 41), TĂTARU (min. 68), DUMITRU (min. 29), respectiv CZAKO (min. 63), MUREȘAN (min. 89). Stadion „23 August"; timp ploios; teren moale, alunecos; spectatori circa 10 000.

STEAUA : Iordache 9 — Hălmăgeanu 7, Ciugarin 7, Negrea 6, Cristache 6 — Dumitriu IV 7, Dumitru 6 — Tureu 8, Voinea 8, Iordănescu 6, Năstase 5 (Tătaru 6).

A.S.A. : Nagel 5 — Kiss 5, Toth 6, Bölöni 7, Clazo 7 — Varodi 8, Szőlössi 6 — Fazekas 7, Naghi 8, Mureșan 8, Hajnal 6.

Arbitru : V. Topan (Cluj), nota 10.

LA TINERET-REZERVE : 11—0 (5—0).

FARUL—C.F.R.CLUJ 1-0(1-0)

A marcat : TUFAN (min. 43).

Stadion 1 Mai; teren bun; timp excelent; spectatori aproximativ 12 000.

FARUL : Ștefănescu 10 — Stoica 7, Mares 7, Antonescu 8, Ghirca 6 — Tănase 7, Oprea 7 — Ologu 8, Tufan 8, Caraman 6, Turcu 8 (min. 75 I. Constantinescu).

C.F.R. : Gadja 7 — Lupu 8, Dragomir 8, Penzes 9, Roman 7 — M. Cojocaru 7 — S. (min. 79 Bucur), Vișan 7, Petrescu 73 Tegean 6).

Arbitru : N. Pe (Buc), nota 9.

LA TINERET-R Farul — C.F.R. (2—0)

SP.STUDENȚESC—SPORT CLU 0-2(0-2)

A marcat : PA min. 27 și min. 3 Stadion „23 Au ploiaț apreape to

„U" Craiova—RAPID 2-1(1-1)

Au marcat : DUMITRIU III (min. 8), OBLEMENCO (min. 45) și BĂLAN (min. 67).

Stadionul Central, teren moale, alunecos, timp frumos, spectatori aproximativ 20 000.

UNIVERSITATEA : Opree 7 — Niculescu 7, Deselnicu 8, Sameș 8, Velea 7 — Kiss 7, Ivan 7 — Tarălunga 7, Niță 7 (min. 66 Bălan 7), Oblemenco 9, Marcu 8.

RAPID : Răducanu 9 — Pop 7, Boc 8, Mușat 7 (min. 46 Grigoraș 8), Stefan 6 — Naom 8, Angelescu 9, Petreanu 6 (min. 62 Dinu 7), M. Stelian 8, Neagu 7, Dumitriu III 7.

Arbitru : I. Rus (Tg. Mureș), nota 8.

LA TINERET-REZERVE : 2—0 (0—0).

„U" Cluj—JIUL 2-2(0-0)

Au marcat : STOIAN (min. 47), CREȚU (min. 55), BARBU (min. 76) și MULȚESCU (min. 38).

Stadion Municipal; teren alunecos, imbibat cu apă; timp ploios; spectatori aproximativ 7 000.

UNIVERSITATEA CLUJ : Ștefan 7 — Crețu 8, Pexa 7, Solomon 7, Cîmpeanu 8 (min. 81 Mihăilă) — Anca 8, Mureșan 7 (min. 65 Barbu 7) — Dăianeu 7, Munteanu 8, Soo 8, Lică 9.

JIUL : Marincan 7 (min. 81 Ion Gabriel) — Dodu 8, Tonca 8, Stocker 8, Naidin 7 — Naghi 8, Urmeș 7 (min. 85 Mihai Marian) — Făgaș 7, Mulțescu 8, Stoian 7, Sabados 7.

Arbitru : C. Ghemigean (Buc.), nota 10.

LA TINERET-REZERVE : 3—0 (1—0).

U.T.A.—F.C.ARGEȘ 2-1(1-0)

Au marcat : AXENTE (min. 13), TROI (min. 55) și PETESCU (min. 70).

Stadion U.T.A. : teren bun; timp insorit, apoi ploaie; spectatori — aproximativ 15 000.

U.T.A. : Vidac 7 — Birău 7, Lereter 7, Pojoni 8, Popovici 8 — Cătinaș 6, (min. 70 Pîrvu 7), Petescu 8, — Axente 8, Domide 8, Brașovschi 6, Sima 6.

F.C. ARGEȘ : Niculescu 6 (min. 46 Stan 8) — Pîrvulea 7, Barbu 6, Vlad 6, Ivan 5 — M. Popescu 7, Olteanu 7 — Troi 6 (min. 75 Roșu), Dobrin 6, Prepurgel 7, Radu 7.

Arbitru : Gh. Limona (Buc.), nota 8

LA TINERET-REZERVE : 1—0 (1—0).

C.S.M.Reșița—STEAGUL ROȘU 0-0

Stadion „Valea Domanului" ; timp : a plouat pînă la începerea meciului; teren alunecos, totuși bun, ținînd seama de vremea nefavorabilă; spectatori : peste 15 000.

C.S.M. REȘIȚA : Ilies 6 — Rednic 6, Georgevici 6, Kiss 7, Kafka 7 — Grozăvescu 6 (min. 69 Pușcaș 7), Beldeanu 9 — Atodiresei 6, Neagu 7, Szilaghi 5 (min. 72 Varga 5), Florea 8.

STEAGUL ROȘU : Adamache 8 — Ivănescu 7, Jenei 8, Oiteanu 6, Anghelini 6 — Pescaru 8, Cadzer 7 — Anghel 4 (pentru asverisment și eliminare), Floreșcu 7, Balint 7, Györi 8.

Arbitru : C. Petrea (Buc.), nota 9.

LA TINERET-REZERVE : C.S.M. — Steagul roșu 0—0.

PRIMII LIDERI AI DIVIZIEI B: F.C. GALAȚI ȘI C.F.R. ARAD

SERIA I

ÎN MIN. 90, O NEATENȚIE PLĂTITĂ CU DOUĂ PUNCTE

Clubul sportiv Tîrgoviște — Politehnica Iași 0—1 (0—0)

A marcat : Lupulescu (min. 90).
C.S. TÎRGOVIȘTE : Stănescu — Ungureanu, Ciobanu, BOGDAN, Buciumeanu — POPA, ECONOMU — Nieulescu (min. 75, Oancea), Pîrvu, Harapu (min. 85, Andrei), Nistor.
POLITEHNICA IAȘI : Pop — Sofian, IANUL, Stoicescu, Costăchescu — Romilă I, Romilă II — Incze (min. 75, Moldovan), MARICA, LUPULESCU, Dănilă.
A arbitrat : C. Dinulescu — București, satisfăcător.

Deși ploaia a căzut din abundență, în tribunele stadionului din Tîrgoviște au luat loc peste 4000 de spectatori. Echipa ieșeană, cu un potențial valoros, a avut inițiativa în primele 15 minute, cînd a practicat un joc de calitate și înaintașii au șutat puternic la poarta lui Stănescu. Dar terenul îmbibat cu apă și-a spus cuvîntul : oaspeții, treptat-treptat, au legat mai greoi jocul, au început să tragă de timp, semn că erau mulțumiți cu un rezultat de egalitate. În ultimul minut al partidei însă s-a produs lovitura de teatru: toată lumea aștepta fluierul final și portarul Stănescu a trimis balonul colegului său de apărare, Ciobanu, care în loc să degajeze, comite o gravă greșeală, driblînd aproape de careu și pierzînd mingea în favoarea lui Lupulescu. Înaintașul Politehnicii a speculat prompt situația ivită, a șutat năpraznic, pe jos, la rădăcina barei și... 1—0 pentru oaspeți.

Gazdele au jucat, în general, bine, și au avut mai mult timp inițiativa. Înaintașii localnici au construit nenumărate acțiuni ofensive, dar n-au putut depăși decisa apărare a oaspeților. Sistemul defensiv al formației tîrgoviștene s-a descurcat destul de bine, mai ales în primul sfert de oră, cînd, de altfel, oaspeții au făcut totul ca să deschidă scorul. Este adevărat că în această perioadă critică pentru localnici, linia mediană a ajutat apărarea, ca apoi, să sprijine ,cu mingi utile, pe înaintași. Dar, înaintașii n-au avut tirul reglat și ieșenii au plecat din Tîrgoviște cu două puncte.

După aspectul general al meciului, rezultatul nedreptățește echipa locală.

MIȘU AVANU

BUCUREȘTI : Izolat între 3 adversari, D. Georgescu creează panică la poarta studenților băcăuani
Foto : S. BAKCSY

UN AUTOGOL A DECIS REZULTATUL

Progresul București — Știința Bacău 1—0 (0—0)

A marcat : Tănăsache (min. 58, autogol).
PROGRESUL BUCUREȘTI : Giron — V. Popescu, MANDOIU, Gligore, AD. CONSTANTINESCU — Condurache (min. 48, Matei), PÎSLARU — Manea, DUDU GEORGESCU, P. GHEORGHE, Farkaș (min. 30, BARTHALES).
ȘTIINȚA BACĂU : MINIOSU — Tănăsache, TANA, CIOCOIU, Zaharia — HETREA, NEMES — Pruteanu, Stroie, Neagu (min. 48, Stănescu), Grosaru.
A arbitrat : V. Grigorescu — Craiova, foarte bine.

La simpla citire a scorului, oricine ar fi tentat să creadă că victoria bucureștenilor se datorește mai mult hazardului, decît jocului prestat de ei. Pe teren însă a existat o mare disproporție de forte. Progresul, în rîndurile căreia au evoluat mulți tineri, a pus stăpînire pe joc încă din primele minute ale disputei, a combinat mult, hărțuind permanent apărarea adversă, a șutat deseori la poartă (a avut trei bare!), dar unicul gol a fost înscris de apărătorul Științei, Tănăsache, în min. 58, cînd a deviat balonul, centrat de Manea, în propria poartă. Replica studenților a fost destul de timidă, oaspeții s-au apărat în majoritatea timpului cu cite 7 și 8 jucători și au contraatacat sporadic prin Stroie și Grosaru.

Bucureștenii au început furtunos meciul și în minutul 5, ei au ratat prima ocazie : Farkaș, din apropierea porții, a trimis, cu capul, balonul în bară! Apoi, în decurs de zece minute, jucătorii Progresului au beneficiat de 5 lovituri de colț, care însă nu au fost fructificate. Cu toate că terenul alunecos constituia un impediment în controlul balonului, bucureștenii au construit acțiuni frumoase și în minutul 19 din nou Farkaș a expediat balonul în bară, iar cu două minute înainte de pauză, Dudu Georgescu l-a imitat.

În partea a doua, aspectul jocului nu s-a schimbat. Elevii antrenorului Iordache au avut inițiativa și în minutul 58, apărarea Științei a cedat.

Pînă la fluierul final, înaintașii Progresului și-au creat cîteva situații de a majora scorul, dar Mîniosu a apărat foarte bine.

Pompiliu VINTILA

REZULTATE ● CLASAMENT ● ETAPA VIITOARE

Progresul București — Știința Bacău 1—0 (0—0) ; F. C. Galați — Ș. N. Oltenița 4—1 (2—0) ; Ceahlăul P. Neamț — C.F.R. Pașcani 1—0 (0—0) ; Dunărea Giurgiu — Chimia Rm. Vîlcea 2—0 (1—0) ; Delta Tulcea — Progresul Brăila 1—1 (0—1) ; Clubul sportiv Tîrgoviște — Politehnica Iași 0—1 (0—0) ; Metalul Plopeni — Politehnica Galați 3—1 (1—1) : Gloria Buzău — Metalul București 0—0.

1.	F. C. Galați	1	1	0	0	1—1	2
2— 3.	Dunărea Giurgiu	1	1	0	0	2—0	2
2— 3.	Metalul Plopeni	1	1	0	0	3—1	2
4— 6.	Politehnica Iași	1	1	0	0	1—0	2
4— 6.	Progresul București	1	1	0	0	1—0	2
4— 6.	Ceahlăul P. Neamț	1	1	0	0	1—0	2
7—10.	Progresul Brăila	1	0	1	0	1—1	1
7—10.	Metalul București	1	0	1	0	0—0	1
7—10.	Delta Tulcea	1	0	1	0	1—1	1
7—10.	Gloria Buzău	1	0	1	0	0—0	1
11—13.	C. S. Tîrgoviște	1	0	0	1	0—1	0
11—13.	Știința Bacău	1	0	0	1	0—1	0
11—13.	C.F.R. Pașcani	1	0	0	1	0—1	0
14—15.	Chimia Rm. Vîlcea	1	0	0	1	0—2	0
14—15.	Politehnica Galați	1	0	0	1	1—3	0
16.	Ș. N. Oltenița	1	0	0	1	1—4	0

ETAPA VIITOARE (27 august) : Chimia Rm. Vîlcea — Delta Tulcea, Politehnica Galați — Progresul București, Progresul Brăila — Metalul Plopeni, C.F.R. Pașcani — F. C. Galați, Știința Bacău — Ceahlăul P. Neamț, Ș. N. Oltenița — Gloria Buzău, Metalul București — Clubul sportiv Tîrgoviște, Politehnica Iași — Dunărea Giurgiu.

SERIA A II-a

VICTORIE MERITATĂ A OASPEȚILOR

Metalul Drobeta Tr. Severin — Olimpia Satu Mare 0—1 (0—1)

A marcat : Podlesni (min. 27).
METALUL : Angelescu — Muschici, Cintar, Trașcu, Cirtoc (min. 46, Vișan) — JIMBOREANU, PLEIAN — CAPRIORU, Bota, Udroaica (min. 46, Getoiu), Olteanu.
OLIMPIA : BATHORI I — Filip, Jula, KNOBLAU, Bucșa — NEUMAIER, Petz — PODLESNI, Barta, LIBRA, Bathori II.
A arbitrat : I. Oprița — Arad, bine.

Sancționați de F.R.F. pentru că nu și-au apărat corect șansele în ultimul joc al campionatului trecut (2—6 la Satu Mare. cu Corvinul Hunedoara), și deci penalizați cu scăderea a 4 puncte, jucătorii de la Olimpia au intrat pe teren hotărîți să nu piardă acest joc.

Începutul și desfășurarea partidei aveau să ne arate că oaspeții știu să se apere organizat și să contraatace destul de periculos, prin Barta și Libra. Surprinși de situația ivită, metalurgiștii se mobilizează mai mult decît au făcut-o pînă atunci, impunîndu-se cu autoritate. Acționînd pe fronturi largi, linia de mijloc (Jimboreanu-Pleian) a lansat cu multă îndeminare „vîrfurile", Udroaica și Bota, jucători foarte incisivi. Severinenii și-au creat numeroase ocazii de a înscrie, dar, le-au ratat copilărește din poziții excelente. **În plină dominare a localnicilor, oaspeții bine coordonați de Neumaier și Petz reușesc să înscrie unicul gol cu care aveau să cîștige partida (min. 27). Petz recuperează o minge la mijlocul terenului, pătrunde în terenul advers, îl lansează pe Podlesni, acesta sprintează pe lîngă fundașul Muschici (nesigur) și dintr-un unghi dificil înscrie în colțul lung.** După primirea golului, gazdele continuă să domine, dar... numai atît.

În repriza secundă, în ciuda ploii care a căzut, Metalul a construit atac după atac, dar, a ratat foarte mult (min. 50-Bota, min. 75-Jimboreanu, min. 80-Căprioru). Dar ocazia cea mai clară a fost cea din min. 77, cînd Bota, scăpat de sub supravegherea lui Bucșa, se îndreaptă singur spre poartă, fiind ținut de tricou de acesta din urmă pe linia de 16 m. În tot acest răstimp, jucătorii din Satu Mare n-au renunțat nici un moment la jocul pe contraatac, creîndu-și două bune ocazii de a înscrie pe care Libra (min. 60) și Barta (min. 69) le-au ratat.

V. IORDACHE

REVANȘĂ CLARĂ A FEROVIARILOR

C.F.R.-Arad — C.S.M.-Sibiu 2—0 (2—0)

Au marcat : Kőrösi (min. 13) și Gyenge (min. 36).
C.F.R. ARAD : Jivan — Cotarcă, Bermozer, Kukla I, Cociuban — GYENGE, DAMIAN — Mihoc, KUKLA II, Schwartz (min. 70 Babău), KÖRÖSI.
C.S.M. SIBIU : Liebhardt — Zaharia, David, Rubint, Judele — FLICHIS, Răduță (min. 11, Gabel) — Serfőző, Soos, FLOAREA, Crețu (min. 56, Schwartz).
A arbitrat : Otto Anderco — Satu Mare, foarte bine.

Istoria din campionatul trecut nu s-a mai repetat, formația gazdă reușind de astă dată să-și apropie victoria în fața sibienilor la un scor (2—0) conform cu cele petrecute în spațiul de joc. Într-adevăr, feroviarii arădeni, mai maturi, mai judicios „orchestrați", au marcat un plus de superioritate față de adversarii lor, au controlat ostilitățile și teritorial și tactic, descurcîndu-se mai ușor în condițiile terenului devenit alunecos din cauza ploii.

Așa se face că în min. 36 meciul era jucat, tabela de marcaj arătînd 2—0 datorită punctelor înscrise de Kőrösi și Gyenge. **La primul gol, aripa dreaptă Mihoc a expediat un șut-centrare, paralel cu poarta, și mingea, neinterceptată de nimeni, a fost împinsă în plasă, din apropiere, de către Kőrösi. Cel de al doilea gol s-a înscris astfel : Schwartz, fiul fostului inter stînga al „Ripensiei", l-a servit în stilul tatălui său, în suprafața de pedeapsă, pe mijlocașul Gyenge, intercalat în atac care, nestingherit, a introdus balonul în plasă.**

Cum au evoluat oaspeții ? După un început promițător, cînd în minutele 3 și 8, Crețu și Soos au fost foarte aproape de deschiderea scorului, fotbaliștii sibieni au intrat într-un joc confuz acționînd fără prea mare încredere în posibilitățile lor. Fără îndoială, echipa sibiană resimte recenta operațiune de fuziune cu „Independența". Ceva mai tîrziu, printr-o muncă temeinică, formația va putea cîștiga în omogenitate și desigur și în clarviziunea jocului, pentru a evolua la potențialul ei din trecut.

G. NICOLAESCU

CORVINUL S-A APĂRAT FERM ȘI EXACT

Metrom Brașov — Corvinul Hunedoara 0—0

METROM : Szalad — Siscă, Petrescu, Stoicu, Bădițoiu — Gabor, Selimesy (min. 80 Mureșan) — Necula, PARASCHIVESCU, Gane (min. 61, Ferencz), FURNICĂ.
CORVINUL : SOCOL — Coiculescu, STAN, MATEI, Mercea — Cojocaru, Popa — MUNTEANU, Dobre, CSERGO, Giurgiu.
A arbitrat A. Bentu — București, foarte bine.

Îmbrățișările și bucuria hunedorenilor de la sfîrșitul meciului sînt dovada temerilor lor inițiale față de un meci în deplasare cu o echipă proaspăt promovată, despre care nu se știau prea multe.

Dar, lecția apărării învățată acasă a fost potrivită cu tactica gazdelor, aflate mereu în ofensivă și cu starea terenului, muiat bine de ploaie înainte și în cursul jocului.

Corvinul s-a apărat sistematic și precis, dezvoltînd o întreagă industrie de pase, mișcări și încrucișări în fața porții, adică un zid mobil, rămas inexpugnabil pînă la urmă. Este adevărat că sarcina oaspeților a fost mult ușurată de imprecizia și ineficiența unei înaintări brașovene insistentă, combinativă, inspirată de multe ori, dar cu... o dentiție de lapte !

Aproape 600 de spectatori, înfruntînd permanent o ploaie obsedantă, au gustat delicii unui debut promițător în condițiile amintite, pentru care ambele echipe au merite egale.

Dominările teritoriale brașovene și inițiativei ofensive, oaspeții, calmi și siguri, i-au opus o sistematică defensivă, transformată pe alocuri în fulgerătoare contraatacuri, ratate din păcate de Csergo și Dobre. Dacă ocaziile de gol au fost mai numeroase pentru brașoveni, din care amintim cele două bare din min. 51 (Furnică), ele au fost cheltuite inutil de o înaintare sterilă. Deși cu o bună pregătire fizică, sfîrșitul meciului a găsit cele două echipe obosite și împăcate cu ideea unui egal, care oglindește real raportul de forțe.

Mihai BÎRA

REZULTATE ● CLASAMENT ● ETAPA VIITOARE

Olimpia Oradea — Minerul Baia Mare 1—1 (1—0) ; C.F.R. Timișoara — Chimia Făgăraș 1—0 (0—0) ; Metalul Drobeta Tr. Severin — Olimpia Satu Mare 0—1 (0—1) ; C.F.R. Arad — C.S.M. Sibiu 2—0 (2—0) ; Metrom Brașov — Corvinul Hunedoara 0—0 ; Electroputere Craiova — Politehnica Timișoara 0—1 (0—1) ; Gloria Bistrița — Metalurgistul Cugir 1—0 (1—0) ; Minerul Anina — F. C. Bihor 1—0 (0—0).

1.	C.F.R. Arad	1	1	0	0	2—0	2
2— 5.	Minerul Anina	1	1	0	0	1—0	2
2— 5.	Politehnica Timișoara	1	1	0	0	1—0	2
2— 5.	Gloria Bistrița	1	1	0	0	1—0	2
2— 5.	C.F.R. Timișoara	1	1	0	0	1—0	2
6— 8.	Olimpia Oradea	1	0	1	0	1—1	1
6— 8.	Minerul Baia Mare	1	0	1	0	1—1	1
6— 8.	Metrom Brașov	1	0	1	0	0—0	1
9.	Olimpia Satu Mare	1	1	0	0	1—0	0
10.	Corvinul Hunedoara	1	0	1	0	0—0	0
11—15.	Metalul Drobeta T.S.	1	0	0	1	0—1	0
11—15.	Electroputere Craiova	1	0	0	1	0—1	0
11—15.	Metalurgistul Cugir	1	0	0	1	0—1	0
11—15.	Chimia Făgăraș	1	0	0	1	0—1	0
11—15.	F. C. Bihor	1	0	0	1	0—1	0
16.	C.S.M. Sibiu	1	0	0	1	0—2	0

ETAPA VIITOARE (27 august) : Corvinul Hunedoara — Electroputere Craiova, Metalurgistul Cugir — Minerul Anina, Chimia Făgăraș — Olimpia Oradea, Olimpia Satu Mare — C.F.R. Timișoara, F.C. Bihor — C.F.R. Arad, Politehnica Timișoara — Metalul Drobeta Tr. Severin, Minerul Baia Mare — Metrom Brașov, C.S.M. Sibiu — Gloria Bistrița.

CORESPONDENȚĂ SPECIALĂ PENTRU REVISTA „FOTBAL"

ECHIPELE BRITANICE ÎN FAȚA CUPELOR EUROPENE

Au trecut patru ani de cînd numele vreunei echipe britanice nu a mai apărut pe tabloul cîștigătorilor trofeului campionilor europeni. Atunci învinsese **Manchester United** pe **Benfica**, pe **Wembley**, grație jucătorului de excepție, din acea vreme, **George Best**. Un an înainte, fusese rîndul lui **Celtic**, învingătoarea lui **Inter** la **Lisabona**. Dar, în urmă cu cîteva luni, **Inter** și-a luat revanșa eliminînd pe **Celtic**, în semifinale de data aceasta...

Acum, în fața unei noi ediții a așa de reușitelor întreceri între cluburile Europei, mă întreb care dintre echipele britanice ar fi în stare să atace trofeul cel mai înalt, Cupa campionilor? Și tot **Celtic** mi se pare cea mai aproape de o asemenea performanță. Deși, văzînd-o, în repetate rînduri în joc, îmi dau seama că **Jock Stein** are multe retușuri de făcut. Dar, să mă explic!

Intîi, **Celtic** trebuie să-și recîștige calmul său proverbial. În sezonul trecut, prea mulți jucători se lăsau pradă nervilor, gesturilor necontrolate. Așa, spre exemplu, descoperirea lor cea mai recentă, acest „tunar", **Kenny Dalglish**, mi-a apărut într-o asemenea stare de surescitare încît nu l-am văzut o singură dată, măcar, încercînd o combinație, deși îl avea, adeseori, foarte aproape pe un jucător foarte subtil creator, pe **Lou Macari**. Și mai este problema **Jimmy Johnstone**, care... trăiește (fotbalistic vorbind) încă. Pînă acum vreo 2—3 sezoane, micuțul, strălucitorul și neastîmpăratul extrem dreapta era primul as al lui **Celtic** și chiar al fotbalului scoțian, jucător energic și curajos, stăruitor și inspirat. De cîtva timp **Johnstone** e în pierdere de inspirație și nu-mi aduc aminte ca cineva să-l fi pus la respect cum a făcut-o în acel meci de la **Glasgow**, aproape necunoscutul fundaș al lui **Internazionale, Oriali**. Mi-am întărit convingerea că **Johnstone** rămîne un om de înlocuit, urmărindu-l cîteva săptămîni mai tîrziu în meciul **Scoția — Anglia**, cînd el a intrat în a doua repriză și... nici nu ne-am dat seama că el se află, totuși, în teren. Dar la pierderea lui **Johnstone** se poate adăuga, după opinia mea, aceea a lui **Billy McNeill**, dirijor la centrul terenului, căpitan al lui **Celtic**. Un lucru curios: **Stein** îmi vorbise în ajunul meciului cu **Inter** despre îngrijorarea lui în privința lui **Bobby Murdoch**, jucător excepțional dotat, dar care — mă informa directorul tehnic — e într-o vizibilă scădere. Pentru ca, doar cîteva ore mai tîrziu, el să domine — autoritar, din punctul de vedere al campioanei scoțiene — disputa cu campionii **Italiei**. Înțelegeți deci că sub semnul acestor controverse de formă, poate de sfîrșit de carieră, de stare nervoasă, se scurge acum viața lui **Celtic**. Cît de repede le va lecui maestrul **Stein**? Cu atît mai rapid echipa din **Glasgow** va prinde ritmul performanțelor înalte! Mai cu seamă că ea va avea timp să „ia măsura" noii ediții a C.C.E., primul tur prezentîndu-i un adversar destul de slab: **Rosenborg Trondheim** din **Norvegia**.

Eu admir pe **Derby County**, ca să trec la campioana engleză, ca o echipă care vrea să meargă înainte, e dornică de lauri cum se spune, dar nu se poate nega că a avut destul noroc învingînd, chiar pe linia de sosire, în campionat. Un campionat care era destinat lui **Leeds**. Pe teren propriu, **Derby** este puternică; cu doi oameni de vîrf redutabili, **John O'Hara** și **Hector Kevin**, impecabil susținuți din spate de micuțul scoțian **Archie Gemill**. Dar, pe teren străin e altceva; nu pot uita acea după-amiază cînd campioana era pulverizată de **Manchester City**, pe **„Mayne Road"**. După mine, **Derby County** se poate considera mai mult decît măgulită dacă va ajunge în semifinale.

Rămîne o reprezentantă viguroasă a fotbalului britanic, această **Tottenham**, un unsprezece greu și combativ, cu valori internaționale certe. **Chivers, Peters, Gilzean** și ceilalți pornesc cu argumente certe de a-și menține trofeul, **„Cupa U.E.F.A."**. Dar, așa cum spuneam la început, ceea ce e scump pentru fotbalul britanic rămîne sub semnul unei mari întrebări: va reuși o reprezentantă a sa — după o pauză așa de îndelungată — să intre iarăși între laureatele **„Cupei campionilor"**? Semnele începutului de sezon, în ce le privește pe aceste delegate ale sale, nu sînt de natură a ne face foarte optimiști.

BRIAN GLANVILLE

Londra — august

Peters — în fotografie după marcarea primului gol al său și al lui **Tottenham** în actualul campionat englez — va fi din nou în luptă pentru cucerirea „Cupei U.E.F.A.".

BĂTRÎNUL KURT VREA SĂ „MOARĂ" ACASĂ!

Niciodată spectatorii de pe micul teren din împrejurimile STOCKHOLMULUI n-au văzut asemenea agitație pe modestul lor stadion. De dimineață au stopat în fața intrării principale uriașele autocare ale televiziunii și radioului, care au instalat toate cele necesare transmisiilor. Curînd și-a făcut apariția cinematografia. Iar la ora începerii meciului, tribuna gemea sub presiunea asistenței — record. De ce? Ce a scos din tabietul ei viața micului stadion, gazdă a unei formații din a treia ligă, I.F.K. STOCKHOLM?

Ei bine, KURT HAMRIN, internaționalul, cel care dusese echipa SUEDIEI pînă în finala campionatului lumii în 1958, juca din nou acasă; după 16 ani de absență, ani petrecuți în Italia, la JUVENTUS, la PADOVA — cîte un an — la FIORENTINA nouă sezoane, înainte de a trece la Milan și Napoli, cîte două campionate. După o tentativă, acoperită de insuccese, ca antrenor-jucător la PROVERCELLI, „diavolul Hamrin" s-a hotărît să plece din viața de competiție. Și a vrut s-o facă acolo unde începuse, în SUEDIA lui. De aceea a cerut conducătorilor de la I.F.K. STOCKHOLM să-l legitimeze. Prima de transfer, simbolică: 10 coroane. Pretenții? Nici una. Să joace doar.

Și a jucat surprinzător de bine, atunci, în ziua cînd și televiziunea și radioul și cinematografia au venit să-l onoreze pe omul care marcase cele patru goluri decisive ale echipei SUEDIEI din acel campionat mondial, unic pentru ea, 1958. A înscris două și în această duminică de 2 august cînd I.F.K. STOCKHOLM a fost aplaudată ca la cea mai mare victorie a ei, deși pierduse cu 3—4. La 38 de ani, „bătrînul Kurt" ce mai întinește? Antrenoratul? „NU ÎNCĂ, a răspuns el interviului luat îndată după meci. Mi-am dat seama, din mica dramă trăită cu Pro Vercelli că se înșeală cine pune totul pe seama hazardului atunci cînd cariera unui antrenor se frînge din plecare. Nu. E nevoie de acomodare și, mai cu seamă, e nevoie să te aprovizionezi cu o seamă de cunoștințe pe care ochiul de jucător nu le-a înregistrat fiindcă nu avea timpul s-o facă. Trebuie deci să lucrezi o bună bucată de vreme pe lîngă tehnicieni experimentați și abia, apoi, să încerci din nou...".

Acestea au fost cuvintele „diavolului Kurt" în acea duminică de august, cînd micul teren din împrejurimile Stockholmului a trăit cea mai agitată zi din întreaga lui existență. Cînd Hamrin venise să „moară" acasă, în Suedia lui...

ef. i.

Zaria Voroșilovgrad a dat acestei selecționate a Uniunii Sovietice, prezentă la **„Minicupa mondială"** din **Brazilia**, pe majoritatea titularilor.

O „NECUNOSCUTĂ", MEREU ÎN FRUNTE

La început, toți au spus că e un „start fals". Dar etapele au trecut și această aproape necunoscută echipă din **Voroșilovgrad — Zaria** — nu se arată deloc dispusă să cedeze locul prim din campionatul **Uniunii Sovietice**. Mărșăluiesc în urma ei echipe de mare experiență, cunoscute în întreaga lume, precum **T.S.K.A. Moscova, Dinamo Tbilisi, Torpedo** și **Spartak Moscova**...

Fenomenul n-a rămas neobservat, se înțelege, pentru iubitorii fotbalului din U.R.S.S. Evoluțiile tinerei formații din **Voroșilovgrad** sînt urmărite cu mare interes, pretutindeni, și ea a ajuns să stabilească recorduri de afluență pentru campionatul în curs. De pildă, la **Leningrad**, într-un meci cu **Zenit**, s-au înregistrat 80 000 plătitori, cea mai mare cifră din actualul sezon. Inutil să vă mai spunem că pe stadionul propriu tribunele sînt totdeauna arhipline

Formația aceasta tînără a trecut cu bine un examen foarte dificil, mai cu seamă raportat la lipsa ei de experiență. Marea majoritate a titularilor au reprezentat Uniunea Sovietică la **„Minicupa mondială"** din **Brazilia** și rezultatele au fost mai mult decît onorabile. Să notăm victoria asupra selecționatei **Uruguayului**, o revanșă pentru înfrîngerea suferită de reprezentativa U.R.S.S. la C.M. 1970, cu **Șesternev, Evriujihin, Kavazașvili, Muntean** și alți celebri internaționali în formație.

E de văzut dacă **Zaria Voroșilovgrad** va rezista pînă la capăt asaltului pe care îl suportă din partea unor adversari nu numai experimentați și valoroși, dar și foarte ambițioși de dorința de a infirma startul slab. Dintr ei, cei mai bine plasați pentru a ataca locul întîi al clasamentului rămîn fotbaliștii de la **T.S.K.A. Moscova** și cei de la **Dinamo Tbilisi**, echipa din **Erevan** nepărînd deținătoarea unor resurse superioare celor arătate pînă acum. Fapt este că, la jumătatea întrecerii, **Zaria** avea trei puncte avantaj și un meci mai puțin decît **Ararat**. Cîntărind comportarea sa și evaluîndu-i șansele în privința poziției ei în clasamentul final, celebrul **Lev Iașin** afirma că **„revelația actualului campionat, Zaria, dacă nu va cuceri pînă la urmă titlul se va găsi în orice caz pe unul dintre primele trei locuri ale ordinei definitive a echipelor din întrecerea unională.** Ceea ce însemnează că — după toate probabilitățile — vom vedea echipa din **Voroșilovgrad** printre participantele la una dintre competițiile europene, ediția 1973/1974. Un salt uriaș pentru o echipă de care nimeni nu vorbea pînă în această primăvară!

Carnet extern

U.E.F.A. NU SE GRĂBEȘTE

Încă înainte de terminarea sezonului actual, s-au făcut auzite multe voci cerînd intervenții în regulamentele cupelor europene inter-cluburi, atît în direcția eliminării practicilor defensive cît și în aceea a ajungerii la alte criterii — decît executările de lovituri de pedeapsă — pentru departajarea echipelor aflate la egalitate după două meciuri și prelungirile de rigoare.

Trebuie să recunoaștem că doleanțele sînt îndreptățite dar, în același timp, e bine să vedem dacă eventualele schimbări aduse regulamentelor sînt în adevăr superioare actualelor. Să nu ajungem, vrem să spunem, la situația de a modifica numai de dragul modificărilor. Pentru că, de pildă, criteriul executării penaltyurilor e totuși mai sportiv, mai aproape de fotbalul propriu zis, decît acela anterior, al tragerii la sorți. Aici s-a făcut un pas înainte.

Mai puțin pozitivă este situația privind tacticile de apărare; aici — adevărat — nu s-a găsit o armă total eficace, deși dublarea valorii golurilor marcate în deplasare a mai schimbat fața lucrurilor. Dar, să ne gîndim bine, nu ne întîlnim cu acest aspect și în competițiile interne? În acest domeniu, mult mai propice experimentărilor, s-a făcut mai puțin decît în cele internaționale.

Realitățile sumar expuse mai sus le are în vedere și secretarul general al U.E.F.A., Hans Bangerter, *cînd precizează poziția forului continental față de acțiuni grăbite, iminente, vizînd schimbările de regulament:* „Putem spune în prezent, *opinează oficialul de la* Berna, că atît timp cît nu vom găsi soluții superioare celor valabile în momentul de față, soluții mai eficace decît ele, e dăunător să procedăm la modificări."

Sigur că ar exista o rezolvare, dar numai prin înlăturarea avantajului terenului, deci a tacticilor defensive; e acest „ou al lui Columb", disputarea meciurilor pe teren neutru. Dar ar mai supraviețui cupele europene în asemenea condiții, cînd numărul spectatorilor ar fi de maximum 20% față de cifrele înregistrate acum? Cu siguranță că nu. Și, atunci, trebuie să mai așteptăm. Timpul poate lucra și altfel pentru competițiile continentale. Perfecționarea mijloacelor de transport, care înregistrează zi de zi salturi uriașe, poate face ca, peste 10 ani să zicem, să nu mai fie o problemă pentru suporterii lui Steaua roșie Belgrad, *de exemplu, și cei ai lui* Götteborg *să se întîlnească pe stadionul din* Zürrich *unde favoritele lor vor susține partida dintr-o întrecere continentală.*

Să așteptăm deci. Timpul lucrează pentru cupele europene!

Eftimie IONESCU

ÎNCĂLZIRE ÎN PRELIMINARIILE C. M.

ISLANDA CEA GRĂBITĂ

Pe tabelul preliminariilor europene din C. M. 1974, anul în curs nu reprezintă un punct de greutate. În schimb, 1973 va veni cu disputarea a peste 65% din totalul jocurilor menite să desemneze pe reprezentantele bătrînului nostru continent la **„Weltmeisterschaft"**. Observăm însă o grăbită. E reprezentativa **Islandei** care a și disputat trei din cele șase partide ale sale. Să fie dorința de a scăpa cît mai repede de o grijă, islandezii neavînd deloc aspirații la primul loc, acolo unde se anunță o luptă de titani și de vechi rivali, între fotbaliștii olandezi și belgieni? Sau să se fi produs... o contaminare de la pasionanta dispută șahistă găzduită de țara lor? Aceasta fiind o glumă, se înțelege, deoarece datele jocurilor din grupa a treia, de ea ne ocupăm, au fost fixate cu multe săptămîni înainte ca meciul **Spasski — Fischer** să devină o „exclusivitate islandeză".

Să vă prezentăm însă situația acestei tare precipitate selecționate, în dauna căreia — lucrurile sînt clare — redutabilii ei adversari caută să-și fortifice golaverajul. Belgienii au reușit un 8—0, în dubla dispută cu **Islanda**, în vreme ce **Norvegia**, un outsider al grupei, n-a ajuns decît la 4—1 în partida disputată pe terenul său, la **Stavanger**, în fața a 8 000 spectatori. Deci, actuala „recordmenă" a numărului de meciuri disputate în zona europeană a preliminariilor are zero puncte, după 270 de minute de joc și golaverajul 1—12.

Într-adevăr, islandezii au scăpat de-o grijă...

SECVENȚE DIN FOTBALUL EUROPEAN

CAMPIOANA ÎN FUNCȚIE, ULTIMA. În Iugoslavia s-a desfășurat tradiționala competiție, dinaintea reluării activității oficiale, care a reunit pe cîștigătoarele de titluri de după al doilea război mondial. Pe locul întîi a terminat Sarajevo, cu 10 puncte. Au urmat **Steaua roșie, Hajduk Split, Vojvodina, Dinamo Zagreb, Partizan** și, pe ultimul loc, actuala deținătoare a titlului **Zeleznicear** care a repurtat de-a lungul întregii competiții, o singură victorie. Cercurile fotbalistice iugoslave discută cu interes cazul **Geaici.** Cunoscutul internațional nu a semnat contractul de prelungire cu **Steaua roșie** dar, conform regulamentului în vigoare, nici nu poate semna pentru vreun alt club. Așa că, dacă nu se ajunge la un acord între club și căpitanul echipei naționale, acesta rămîne bun legitimat pentru Steaua roșie dar fără drept de joc!

PENTRU PRIMA OARĂ ÎN PRIMA LIGA, DE LA ÎNFIINȚARE. Pentru **Norwich,** întîlnirea sa cu **Everton,** în prima etapă a campionatului englez a avut o semnificație cu totul deosebită. Pentru că acest club a ajuns, anul acesta, în liga întîi pentru prima oară în întreaga sa existență. Și are 70 de ani activitate! Și tot din etapa inaugurală a campionatului englez, un fapt cu totul curios. În partida **Chelsea — Leeds,** după 25 de minute de joc, **Leeds** a pierdut doi jucători, amîndoi accidentați; unul dintre ei, portarul **Harvey.** Nemai avînd dreptul la schimbare de jucător, în poartă a trecut Lorimer care — cu toate că a avut și cîteva excelente intervenții — a trebuit să scoată de patru ori balonul din plasă. **Chelsea** a obținut astfel victoria la un scor cu totul neașteptat: 4—0.

CINE VA PIERDE LOCUL ÎN FORMAȚIA LUI AJAX? Aceasta este întrebarea pe care comentatorii olandezi și-o pun, odată cu apropiata restabilire a lui **Mulder,** noul venit la clubul-campion. Ștefan Covaci trebuie să aleagă între el și **Swart;** dar acesta din urmă, în ciuda unor ani și kilograme în plus, joacă excelent în acest început de sezon, așa că va fi foarte greu pentru compatriotul nostru să decidă, **Cruyff** și **Keizer** fiind inamovibilli.

MECIUL NOII PROMOVATE, RECORD DE SPECTATORI. În campionatul cehoslovac, partidele primei etape au oferit un fapt cu totul surprinzător. Recordul de spectatori s-a înregistrat la meciul noii promovate, **Hradec Kralove, cu Sparta Praga:** 28 000 de plătitori într-un oraș cu 70 000 locuitori. Aproape jumătate deci din întreaga populație a localității se afla pe stadion! Tot din fotbalul cehoslovac vom remarca situația cu totul neobișnuită a efectivului de jucători de la **Dukla Praga.** Între cele două campionate nu mai puțin de 10 jucători au primit dezlegare pentru alte cluburi astfel că antrenorul **Vojevoda** are destule dificultăți în alcătuirea formației. Și, în sfîrșit, la știrile din fotbalul cehoslovac vom mai adăuga pe aceea privind antrenamentele lotului reprezentativ. Trecut sub conducerea antrenorului **Jezek,** acesta va începe zilele acestea pregătirile în vederea noului sezon. **Jezek** intenționează să facă o schimbare structurală de tactică la echipa națională și anume introducerea jocului cu „libero". **Kuna,** pînă acum conducător de joc al lui **Trnava** și al naționalei, este vizat de noul selecționer național pentru acest post. Iar ca succesor al lui **Kuna,** în rolul de dirijor în teren, șansele cele mai mari se îndreaptă spre **Medvid, de la Slovan Bratislava** — jucător cu o vitalitate impresionantă — sau spre **Plass** din echipa recent promovată, **Skoda Plsen.**

BOAVISTA SUB BAGHETA LUI AIMORE MOREIRA. În noul campionat, formația portugheză **Boavista** va fi condusă de cunoscutul tehnician **Aimore Moreira.** Acesta a apărut pe banca echipei sale cu prilejul unui turneu la care au participat, în organizarea **Boavistei, F. C. Porto** — și formația vest-germană **Furth S. V.**

PIET KEIZER

UN NOU EUSEBIO?

PORTUGALIA

„Un nou Eusebio?" Pare că se întreabă veritabilul

Este adevărat, de vreo cîteva ori a tot fost anunțată descoperirea unui succesor, în echipa lui Benfica, pentru celebrul internațional. Dar, de fiecare dată, faptele au dezmințit presupunerile. Era vorba mai mult de o asemănare... fizică decît de una fotbalistică.

O fi, acum, în sfîrșit, vorba de un veritabil nou Eusebio?

Îl cheamă David și provine de la Ferroviario Luanda. *Cu ocazia unor turnee pe care echipele din Portugalia le-au făcut în Angola, acest atacant de o viteză și de o finețe tehnică cu totul excepționale i-a impresionat. Sportina Lisabona, Belenenses — tot din Lisabona, F.C. Porto, Setubal, toate s-au arătat interesate de acest mare talent. Se părea că Sporting va fi clubul care îl va obține. Dar, iată. Benfica — echipa care mascase interesul ce i-l purta, înșelîndu-și astfel concurentele — apare prima în cursă și* David *semnează pentru ea. Conducerea tehnică a clubului-campion vrea să pregătească o linie de atac foarte tînără, un fel de „schimb doi" al actualei formule, (cu* Eusebio, Simoes, Artur Jorge). *Pentru că Benfica a mai transferat doi foarte tineri înaintași,* Lelinho *și* Moia, *care jucau la formații de categorii inferioare.*

Ce spune veritabilul Eusebio? „Un nou... Eusebio? Eu aș fi primul fericit de o asemenea apariție. Vă închipuiți că adversarii ar avea atenția împărțită pe jumătate, s-ar ocupa mai puțin de mine. L-am urmărit, deocamdată la antrenamente, pe David din Luanda. Da, are calități fizice și tehnice cu totul ieșite din comun. Mai întîi driblingul, care în momentul de față se prezintă la nivelul unui jucător de prima divizie cu 4—5 ani la activ. Apoi, iuțeala; asta îi e necesară pentru că nu e cine știe ce voinic și va trebui să se strecoare, nu să-și facă loc printre apărătorii adverși. Mult mai mult ne vor spune meciurile. Meciurile de antrenament și apoi acelea veritabile de campionat. Fiindcă, vedeți, una e să jonglezi cu balonul singur și alta e să-l poți depăși pe un fundaș care nu iartă".

În schimb Hagan, *antrenorul englez al deținătoarei titlului portughez, e mult mai rezervat, chiar mai puțin încrezător.* „S-ar putea foarte bine să ne aflăm în fața unui jucător de salon. În orice caz David trebuie să capete multă forță, să cîștige în rezistență și să mai pună vreo 3—4 kilograme pe el. Altfel, va fi un vînat ușor și ieftin pentru oricare fundaș din prima divizie.

DISPAR JUCĂTORII STRĂINI

ITALIA

Odată cu plecarea spre Brazilia a lui Jair (Internazionale) și **Amarildo** (Roma), transferați pentru **Santos** și, respectiv, **Vasco da Gama,** în întreg fotbalul italian mai sînt doar șapte jucători care nu provin din peninsulă **Altafini, Clerici, Nene, Sormani** (brazilieni), **Haller** și **Schnellinger** (vest-germani) și **Suarez** (spaniol). În momentul de față, 11 echipe ale primei divizii utilizează numai jucători italieni: **Atalanta, Bologna, Inter, Napoli, Palermo, Roma, Lazio, Ternana, Torino, Verona** și **Vicenza.** Cluburile care mai au încă fotbaliști de peste hotare sînt: **Juventus** (Haller și Altafini), **Fiorentina** (Clerici și Sormani), **Cagliari** (Nene), **Milan** (Schnellinger) și **Sampdoria** (Suarez).

Amarildo, **brazilianul, a părăsit Italia.**

Au trebuit să treacă șase ani pentru ca fotbalul italian să ajungă la această situație, favorabilă ridicării elementelor autohtone, deoarece interdicția angajării jucătorilor de peste hotare datează din 1966. Succesele repurtate pe plan internațional — Cîștigarea **„Campionatului Europei",** și locul doi la C.M. 1970 — au constituit argumente pentru cei care au apărat menținerea interdicției. Dar, recenta eliminare din sferturile de finală ale competiției selecționatelor europene au adus apă la moară „avocaților" ideii de anulare a interdicției. Pînă acum, federația din Roma, în frunte cu președintele ei, dr. **Artemio Franchi,** a avut forța să respingă toate tentativele unor președinți de cluburi, avînd și sprijinul Comitetului Olimpic Național Italian.

Oficialitățile fotbalului peninsular au declarat că țelul lor este să mențină în vigoare interdicția pînă în preajma anului 1975, în orice condiții. Așa că ofensiva condusă mai cu seamă de președinții marilor cluburi **(Juventus, Milan, Inter, Napoli, Roma** etc.) s-a văzut din nou respinsă. De altfel opinia specialiștilor italieni, care văd înainte de orice interesul acestui fotbal, rămîne aceea că numai o asemenea fermitate de atitudine va salva pe mai departe soccerul peninsular.

NOI CRITERII DE TRANSFER ȘI CLASIFICARE

BULGARIA

Federația de specialitate din Sofia a pus la punct toate prevederile noului regulament de transferări ale jucătorilor de toate categoriile precum și al clasificărilor pe baza performanțelor înregistrate de ei. Astfel, *limita maximă de vîrstă pentru transferarea unui jucător din campionatele inferioare în prima divizie a fost fixată la 24 de ani;* în același timp, un jucător nu poate efectua mai mult de *trei transferări pe întreaga durată a activității sale.*

Categoriile de clasificare au fost în linii mari stabilite după cum urmează:

- fotbaliștii debutanți în competiții, denumiți jucători stagiari, au dreptul să participe la campionatele interne și la fazele preliminare ale „Cupei Bulgariei".
- pentru campionatele departamentale, cele de oraș, etc. fotbaliștii trebuie să aibă clasificarea de categoria a III-a. Pentru a juca în campionatul secund este necesar brevetul de jucător de a 2-a categorie iar pentru prima divizie brevetul de categoria I.

Mai sus de aceste categorii sînt cele de: candidat de maestru al sportului; maestru al sportului și maestru emerit al sportului. Titlul de maestru al sportului va fi decernat jucătorului care a făcut parte dintr-o echipă clasată pe primele trei locuri la J.O. (turneul final), a ajuns în optimile de finală ale C.M. sau pe locul patru în „Campionatul Europei". Sau, pentru echipele de club, să fi ajuns cu formația sa în finala C.C.E., sau să fi cîștigat campionatul sau cupa. Titlul de maestru al sportului se acordă și pentru 250 de meciuri disputate în prima divizie sau pentru minimum 24 de selecții în echipa națională, dintre care 50% au fost victorii.

Obținerea titlului de maestru al sportului comportă, pentru oricare din situațiile mai sus enumerate, un stagiu de cel puțin trei ani în prima divizie. Jucătorii aflați pe punctul de a obține titlul de maestru al sportului intră în categoria candidaților pentru această distincție sportivă. Federația bulgară intenționează să fixeze noi norme și pentru tehnicieni.

Toate măsurile luate înaintea noului sezon au drept scop să contribuie la perfecționarea activității, în special a celei de performanță a fotbalului bulgar.

DE PRETUTINDENI

- **DEVRINDT,** de care ne aducem aminte (nu cu prea multă plăcere...) din meciurile lui **STEAUA cu EINDHOVEN** continuă să aibă un grozav apetit de gol. Revenit în **BELGIA,** la **F. C. BRUGES,** el a marcat într-un meci de antrenament șase goluri!
- **FEYENOORD** și **ANDERLECHT** ajunseseră la relații destul de reci în urma faptului că la transferarea lui **MULDER,** clubul belgian l-a preferat pe **AJAX. FEYENOORDULUI.** Lucrurile s-au aranjat prin meciul pe care **ANDERLECHTUL** l-a susținut la 5 august la **ROTTERDAM:** olandezii vor întoarce zilele acestea vizita campioanei Belgiei.
- După mulți ani, **„CUPA TURCIEI"** nu revine unei echipe din **ISTANBUL. Noua** deținătoare este **ANKARAGUCU** un club destul de necunoscut, care a învins în finală pe **ALTAY IZMIR 0—0** în prima manșă a finalei. **3—0** în a doua. Cîștigătoarea trofeului confirmă forma bună manifestată în trecutul campionat cînd a ocupat locul cinci în clasamentul definitiv. **ANKARAGUCU** urmează să întîlnească în **„CUPA CUPELOR"** un adversar redutabil, pe **LEEDS.**
- **REAL MADRID** și **SPORTING LISABONA,** care au jucat săptămîna trecută în **IUGOSLAVIA,** ca invitate ale echipelor **STEAUA ROȘIE BELGRAD** și, respectiv, **SARAJEVO,** vor avea ca oaspete cele două echipe iugoslave în cursul lunii septembrie.
- Federațiile **SCOȚIEI, IRLANDEI, ȚĂRII GALILOR** și chiar și aceea a **ANGLIEI** au respins ideia alcătuirii unei reprezentative a **MĂRII BRITANII. Proiectul nu a fost susținut,** de altfel, nici de ministrul de resort.
- **CUDICINI,** portarul lui **A. C. MILAN,** care anunțase retragerea din activitatea de competiție, a revenit asupra deciziei sale și a anunțat că va mai apăra pentru un an buturile clubului milanez.

extern MAGAZIN extern

ŞI EI AU OBŢINUT UN RECORD

Scena înregistrată de obiectivul fotografic cu ocazia **„Minicupei mondiale"** din **Brazilia.** Protagoniști — jucătorii selecționatei **Venezuelei** care au totalizat un record, e drept deloc de invidiat : 17 goluri la pasiv și, mai cu seamă, două scandaluri de pomină, care au dus la întreruperea meciurilor și la pătrunderea poliției pe teren. Ca în fotografia noastră.

ONORABILUL MATT BUSBY ÎN FRUNTE

Revista engleză **„Goal"**, care a sărbătorit recent împlinirea a 200 de numere de apariție, a efectuat un interesant studiu asupra valorii antrenorilor englezi. Ea a atribuit, începînd cu anul 1947, 10 puncte antrenorului care a cîștigat campionatul, 8 puncte celui care a obținut cupa, 7 puncte învingătorului cu echipa lui în „Cupa ligii" și tot atîtea puncte celui care a promovat în prima ligă, 5 puncte liderilor diviziilor III și IV. Trofeele cupelor europene au fost cotate astfel : 9 puncte **„Cupa campionilor europeni"**; cîte 8 puncte **„Cupa cupelor"** și **„Cupa U.E.F.A."**. Și iată cum arată clasamentul, în partea lui superioară : MATT BUSBY (Manchester United) 75 puncte (50 acumulate în competițiile interne și 25 în cele continentale), **Bill Nicholson** (Tottenham) 57 puncte, **Joer Mercer** (Manchester City) 54 puncte, **Don Revie** (Leeds) 48 puncte, **Stan Cullis** (Wolverhampton) 46 puncte

UITASE CĂ ESTE ÎNSURAT ?!

O mare vîlvă a produs în **Mexic** procesul pentru bigamie intentat căpitanului echipei naționale, **Gustavo Pena.** El s-a căsătorit, cu puțin timp în urmă, fără ca divorțul din prima sa căsătorie să fie pronunțat (în fapt, **Pena...** nici nu intentase divorțul !). Opinia publică este neplăcut impresionată de comportarea cunoscutului internațional mexican ; federația din **Ciudad de Mexico** a luat, prin președintele ei atitudine fermă împotriva lui **Pena.**

Conducătorul forului de specialitate mexican a declarat că e greu de admis ca el să mai poată face parte din lotul reprezentativ, de menținerea în funcția de căpitan al reprezentativei nemaifiind în nici un caz vorba. N-ar fi exclus, după părerea președintelui federației, ca **Pena** să fie sancționat și cu o suspendare din activitatea internă.

RIVA CEL SEVER

La **Cagliari**, direcția tehnică a formației din prima divizie a campionatului italian a fost luată, așa cum poate știți, de către **Edmondo Fabbri**, fost antrenor al echipei naționale, al lui **Torino, Bologna** etc. Dar nu prezentarea lui **Fabbri** vrem s-o facem acum. Ci să vă povestim o întîmplare adevărată, cu el și **Riva,** în rolurile principale.

Obligat de interese personale să lipsească două zile din **Cagliari, Fabbri** a încredințat conducerea antrenamentelor lui **Riva,** jucătorul nr. 1 al echipei. Ei bine, așa cum mărturisesc chiar coechipierii faimosului internațional, cele două antrenamente au fost cele mai grele din cîte au făcut ei pînă acum. Colegul lor s-a arătat de o severitate totală, neadmițînd nici cea mai mică abatere de la programul ședințelor de pregătire. Faptul l-a făcut pe președintele clubului, prezent la aceste antrenamente să declare : **„Iată pe directorul tehnic al lui Cagliari din anul 1980 !".**

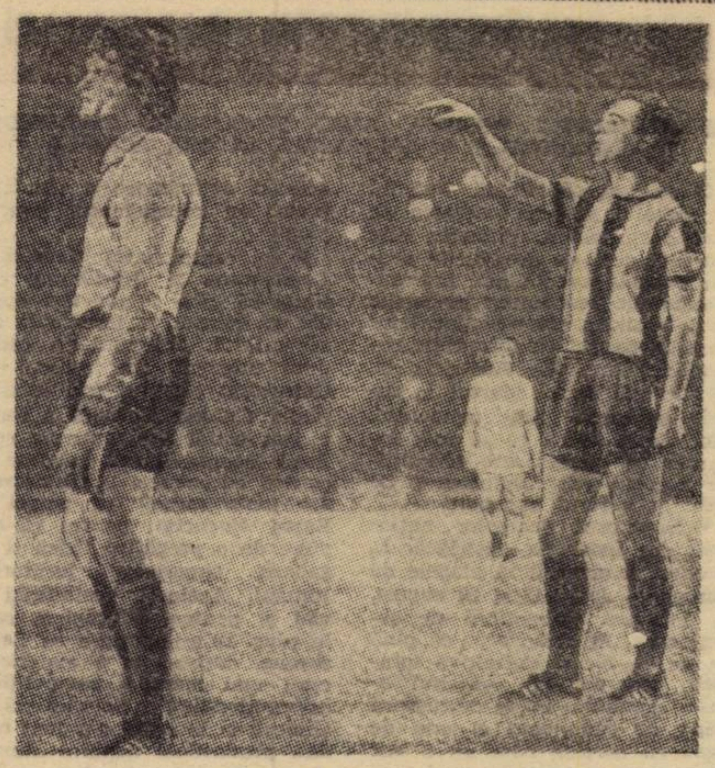

MAREA SURPRIZĂ A VERII

Rezultatul cel mai senzațional al debutului de sezon nu poate fi altul decît acea înfrîngere, vecină cu catastrofa, suferită de campioana vest-germană, Bayern, pe iarba stadionului olimpic din **München,** deci pe propriul teren, din partea formației numărul 1 a sezonului 1971/72, **Ajax :** 0—5 ! Două instantanee sugestive ale marii surprize au fost publicate, împreună, de „SPORT" din Zürrich sub titlul : **„Degringolada münchenezilor".** În primul, **Beckenbauer** încearcă să mai organizeze apărarea pe care o comandă, indicînd marcarea unuia dintre adversari. Dar atitudinea mai mult decît resemnată a portarului **Mayer** ne arată că totul s-a sfîrșit pentru **Bayern** în acest joc. Al doilea moment, tabela de marcaj a stadionului olimpic în clipa terminării partidei : **Bayern** 0 — Oaspeți (adică **Ajax**) 5...

TURNEU DE MINIFOTBAL LA MOSCOVA

Revista săptămînală **„Nedelia"** care apare la Moscova a organizat la începutul acestei veri un turneu de minifotbal deschis formațiilor de copii din capitala Uniunii Sovietice (echipe școlare, de cartier sau garnituri de juniori mici ale cluburilor).

Turneul a prilejuit o serie de partide foarte spectaculoase, cu palpitante faze de gol (s-au înscris peste 100 de goluri !) și cu intervenții curajoase ale micilor portari.

Trofeul revistei „Nedelia" a fost cîștigat de echipa Școlii de fotbal pentru copii și tineret care funcționează la stadionul V. I. Lenin. Aceasta a dispus în finala competiției de formația Dinamo cu scorul de 3—1. În fotografia de mai sus : căpitanul echipei învingătoare, Edik Zalatarev, arată publicului trofeele cucerite.

TOATĂ ECHIPA PE LINIA PORȚII

Aliniați... în spatele propriului portar, cei 10 jucători de cîmp s-au răspîndit pe lungimea liniei porții. Se va executa o lovitură liberă indirectă de la cîțiva metri de buturi și alt mijloc de a încerca evitarea golului nu prea e...

● La **GLASGOW,** cu prilejul meciului CELTIC — HIBERNIANS, contînd pentru o competiție dinainte de începerea campionatului, s-au înregistrat grave dezordini. Sute de suporteri ai celor două formații au pătruns pe teren unde s-au încăierat. A fost necesară intervenția poliției, iar partida nu s-a putut termina. Tot la **GLASGOW** este în cercetarea comisiei de disciplină a federației scoțiene comportarea acelor turbulenți susținători ai lui **RANGERS** — subiect neonorabil și al finalei **„CUPEI CUPELOR"** — care au produs stricăciuni vagoanelor unui tren special cu care călătoreau spre un meci ai favoriților lor. Se crede că **RANGERS** va suporta o pedeapsă gravă, față de situația de recidiviști a suporterilor săi.

● După toate probabilitățile, **NAPOLI** va fi una dintre reprezentantele Italiei la **„CUPA EUROPEI CENTRALE".**

● O curiozitate a programului campionatului iugoslav : în primele cinci etape vor avea loc aproape toate tradiționalele derbyuri ale sale (în prima duminică s-au întîlnit **STEAUA ROȘIE** cu **DINAMO ZAGREB** și **ZELEZNICIAR** cu **HAJDUK**; în etapa a doua au loc meciurile **DINAMO ZAGREB — PARTIZAN** și **HAJDUK — ZELEZNICEAR**; în a treia **ZELEZNICIAR — STEAUA ROȘIE** și **PARTIZAN — O.F.K. BEOGRAD**; în a cincea **ZELEZNICIAR — DINAMO ZAGREB** etc.)

● **ZOFF** (plecat de la **NAPOLI** la **JUVENTUS**), despre **BETTEGA** (atacantul campioanei din **TORINO** care își va face reintrarea în prima etapă a noii întreceri) : „Prefer să-l am coechipier decît adversar. Are toate calitățile unui înaintaș complet : detentă, forță, promptitudine". **JULIANO** (de la **Napoli**, despre **ZOFF** și **ALTAFINI, trecuți la JUVENTUS**) : „Am pierdut nume celebre dar tinerii care au venit le vor face repede uitate...".

● **Fiindcă** sîntem la **„momentul aprecieri"**, iată o opinie direct surprinzătoare : **DEREK DOUGAN** crede că **JENNINGS** — portarul lui **TOTTENHAM** — este de departe cel mai bun portar al **ANGLIEI**, dacă nu și din lume. „Îl depășește pe Gordon Banks mai cu seamă prin calmul său — apreciază **DOUGAN.** E rece ca un... ghețar chiar și în momentele cele mai incandescente ale unui meci. Calitate indispensabilă pentru un portar !".

● **GAJDUSEK**, component al reprezentativei de tineret a **CEHOSLOVACIEI**, a fost suspendat de federație pînă la sfîrșitul lunii septembrie deoarece, a semnat pentru două cluburi : **DUKLA** și **SPARTA**, amîndouă din **PRAGA.**

FOTBAL

REDACȚIA ȘI ADMINISTRAȚIA
str. V. Conta nr. 16, etajul V, București, sectorul I, telefoane 11.10.05 (centrală), 12.95.96

Prezentarea artistică : **Liviu BOBOCEA**
Prezentarea grafică : **Alexandru MUSCA**

PRIN TABĂRELE VIITORILOR ADVERSARI

REPREZENTATIVELE AUSTRIEI, ARRIS BONNAWEG, LANDSKRONA, NORKOPING ŞI LEVSKI-SPARTAK, LA ORA ACTUALĂ

O singură săptămînă liniştită în fotbalul nostru ; aceasta pe care o străbatem. Viitoarea este marcată deja de pregătirile pentru primele evenimente internaţionale ale sezonului ; meciurile de la Craiova ale selecţionatelor A şi de tineret cu formaţiile corespunzătoare ale Austriei ; şi, 10 zile mai arîziu, startul în cupele europene. Este momentul, deci, de a vedea ce se mai întîmplă cu adversarele formaţiilor noastre, reprezentative şi de club, în viitorul apropiat.

● Directorul echipelor naţionale din federaţia austriacă, **L. Stassny**, a urmărit în etapele de campionat de la 13 şi 20 august, pe jucătorii susceptibili de selecţionare. El a declarat că pînă ici va da formă definitivă loturilor, deoarece la sfîrşitul acestei săptămîni nu se desfăşoară etapă de campionat ci una de cupă, cu partide care nu îi vor permite să verifice în mod real pe probabilii titulari ai reprezentativelor A şi de tineret. Convocarea, iniţial fixată pentru ziua de 29 august, a fost devansată cu o zi, astfel că selecţionaţii se vor întîlni la **Viena** luni şi nu marţi. Se va cîştiga astfel posibilitatea efectuării unui antrenament în plus. În privinţa internaţionalilor aflaţi la cluburi peste hotare, **Stassny** a declarat că va utiliza totuşi pe unii dintre ei cum vor fi, probabil, **Paritz** (Eintracht Frankfurt) şi **Meier** (VFB Stuttgart).

● **Arris Bonnaweg**, viitoarea adversară a lui **F. C. Argeş**, are un convingător început de sezon. Într-un meci de antrenament cu una dintre cele mai cunoscute echipe din **Luxemburg**, fosta multicampioană, **Jeunesse d'Esch**, actuala deţinătoare a titlului a învins cu concludentul scor de 3—0 !

● În campionatul **Suediei**, şi **Landskrona** şi **Nörköping** continuă să aibă comportări bune ; ele se menţin la jumătatea clasamentului. Solicitat, în cadrul unui interviu, de radioul din **Götteborg**, celebrul fost internaţional **Gunnar Nordahl** a caracterizat astfel perspectivele celor două reprezentante suedeze în cupele europene : **„...Landskrona are toate şansele să treacă de Rapid Bucureşti pentru că dispune de o pregătire fizică şi un gabarit superioare jucătorilor români. Aceleaşi posibilităţi le văd şi pentru Nörköping, care, în plus, în comparaţie cu Landskrona, deţine şi o experienţă mult mai mare a competiţiilor internaţionale".** Sperăm că în Giuleşti şi la Arad s-a luat notă de... pronosticul fostului „tunar" al selecţionatei **Suediei** pentru măsurile de înfirmare.

● Remanierile produse în lotul lui Levski-Spartak Sofia sînt condiserate ca foarte utile. Au venit jucători tineri, cu mari posibilităţi de progres : Staikov, Radlev, Boncev, Iordanov etc., care vor ridica potenţialul de joc al celebrei formaţii sofiote. Optimismul este mai departe, robust, în rîndurile conducerii tehnice şi ale jucătorilor ; calificarea în turul doi al „Cupei U.E.F.A." va fi obţinută. Şi aici, aşteptăm cu încredere replica unsprezecelui studenţilor clujeni care are iarăşi ocazia — după mulţi ani de absenţă — să facă să se vorbească de el. Vă reamintim că, din 1965, **„U" Cluj** n-a mai participat la o cupă europeană.

DUMINICĂ ÎNCEPE TURNEUL OLIMPIC DE FOTBAL

Duminică, 27 august, va începe în mai multe oraşe din R.F. a Germaniei, turneul final al J.O. la fotbal. După cum se ştie, la acest turneu participă 16 echipe calificate din preliminarii. Acestea sînt împărţite în patru grupe. Iată componenţa lor :

● **GRUPA I : R.F.G., Malaezia, Maroc, S.U.A.** ● **GRUPA A II-A : U.R.S.S., Burma, Sudan, Mexic** ● **GRUPA A III-A : Ungaria, Iran, Brazilia, Danemarca** ● **GRUPA A IV-A : R.D. Germană, Ghana, Polonia, Columbia.**

Iată programul complet al întîlnirilor :

DUMINICĂ, 27 AUGUST

München : R.F. a Germaniei — Malaezia ; Augsburg : Maroc — S.U.A. ; Nürnberg : Ungaria — Iran ; Passau : Brazilia — Danemarca.

LUNI, 28 AUGUST

Regensburg : U.R.S.S. — Burma ; Nürnberg : Sudan — Mexic ; München : R.D. Germană — Ghana ; Ingolstadt : Columbia — Polonia.

MARŢI, 29 AUGUST

Passau : R.F. a Germaniei — Maroc ; Ingolstadt : Malaezia — S.U.A. ; München : Ungaria — Brazilia ; Augsburg : Iran — Danemarca.

MIERCURI, 30 AUGUST

München : U.R.S.S. — Sudan ; Nürnberg : Burma — Mexic ; Passau : R.D. Germană — Columbia ; Regensburg : Ghana — Polonia.

JOI, 31 AUGUST

München : R.F. a Germaniei — S.U.A. ; Ingolstadt : Malaezia — Maroc ; Augsburg : Ungaria — Danemarca ; Regensburg : Iran — Brazilia.

VINERI, 1 SEPTEMBRIE

Regensburg : U.R.S.S. — Mexic ; Passau : Sudan — Burma ; Nürnberg : R.D. Germană — Polonia ; München : Ghana — Columbia ; Primele două echipe din grupe se califică în sferturi de finală şi vor juca după formula :

Seria A : primele clasate din grupele I şi III ; echipele clasate pe locul II în grupele II şi IV.

Seria B : primele clasate în grupele II şi IV ; echipele clasate pe locurile 2 în grupele I şi III.

În continuare, fiecare serie îşi va desemna echipa învingătoare. Acestea se întîlnesc în finală programată la 9 septembrie. Învinsele din semifinale îşi vor disputa întîietatea pentru medalia de bronz.

PRONOSPORT

1. Rapid — U.T.A.	1x
2. Dinamo — „U" Craiova	1
3. St. roşu — Farul	1
4. C.F.R. Cluj — Steaua	1x2
5. F.C. Argeş — „U" Cluj	1x
6. Sport Club — CSM Reşiţa	1
7. Jiul — Petrolul	1
8. A.S.A. — Sportul studenţesc	1
9. Poli. Galaţi — Progresul Buc.	1x
10. CFR Paşcani — FC Galaţi	x2
11. Chimia Făg. — Olimpia Ord.	1
12. Olimpia S.M. — CFR Tim.	1
13. Corvinul — Electroputere	1

SCRIITORUL BOBBY CHARLTON. În curînd va apare în librăriile engleze cartea celebrului internaţional al lui **Manchester United** intitulată **„Viaţa gazonului".** Din acest sezon, **Bobby Charlton** patronează o interesantă rubrică în revista **„Goal"** din **Londra** ; el se ocupă de aspectele mai puţin cunoscute, din tribună, ale meciurilor din prima ligă. De asemenea, va fi curînd pusă la dispoziţia iubitorilor fotbalului, şi mai cu seamă a admiratorilor celebrului jucător, o selecţie a celor mai reuşite momente de joc cu **Bobby Charlton** în rolul titular, realizate de cei mai cunoscuţi fotoreporteri englezi şi străini.

TURNEUL BRAZILIEI DIN 1973. Confederaţia de sporturi braziliană a anunţat că s-au primit toate confirmările din partea federaţiilor interesate privind meciurile din lungul turneu pe care deţinătoarea titlului mondial îl va întreprinde în 1973. Brazilienii vor evolua în patru ţări africane **(Maroc, Algeria, Tunisia, R.A. Egipt)** şi în zece europene **(Italia, Elveţia, R.F. a Germaniei, Austria, Ungaria, U.R.S.S., Suedia, Scoţia, Anglia şi Franţa).** Se înţelege că **Zagalo** urmăreşte, prin acest turneu, nu numai omogenizarea formulei de echipă pentru C.M. 1974, ci, mai cu seamă, o adaptare atît la noile haine tactice europene cît şi la cele de climă, hrană, etc. de la viitoarea competiţie supremă.

CONFLICT LA BOLOGNA. Noul preşedinte al clubului **Bologna, Luci,** a anunţat pe antrenorul formaţiei, **Oronzo Pugliese,** că trebuie să predea direcţia tehnică a formaţiei lui **Pesaola,** fost antrenor al bolognezilor. **Pugliese** a respins ultimatumul, date fiind prevederile contractului său ; în apărarea drepturilor lui **Pugliese** s-a pronunţat şi preşedintele Asociaţiei antrenorilor italieni, **Bernardini,** şi alte personalităţi ale fotbalului peninsular.

MIINE, PRIMA MANŞĂ A FINALEI „CUPEI EUROPEI CENTRALE". Echipa iugoslavă Celik întîlneşte miine la Florenţa pe Fiorentina în prima manşă a finalei „Cupei Europei Centrale".

REUNIREA LOTULUI REPREZENTATIV IUGOSLAV. În vederea importantelor meciuri din sezonul de toamnă, lotul reprezentativ iugoslav a fost convocat cu începere de ieri, la Belgrad, pentru antrenamente comune care vor avea loc pînă joi.

DISCUŢIILE PENTRU C. M. 1974... AU ÎNCEPUT !

ZAGALO: ECHIPA R. F. a GERMANIEI FAVORITĂ ? CU ATÎT MAI BINE !

● Marile cauze ale palidei comportări din „Minicupa mondială" : lipsa de timp pentru pregătire şi absenţa lui Pele ● Există jucători mari în fotbalul brazilian ● Recordul invincibilităţii a devenit o apăsare pentru formaţia campioană a lumii

Campionatul mondial care va avea loc peste doi ani ne-a luat sub „antenele lui de influenţă cu mult mai devreme decît ne aşteptam. Chiar înainte ca preliminariile să ajungă la punctul lor culminant şi, deci, să solicite — într-un mod cu totul justificat — o primordialitate a subiectelor la ordinea zilei, a apărut o dispută destul de aprinsă asupra momentului final al marii întreceri din 1974 ; şi, anume, dacă Brazilia poate să revină pînă atunci la forţa şi forma care au încoronat-o în Mexic, dată fiind fulgurantă ascensiune din primăvara acestui an a reprezentativei vest-germane ? *E o problemă care animă opinia fotbalistică nu numai din cele două ţări, ci şi din cele două continente. Revista noastră a publicat mai multe puncte de vedere asupra chestiunii. Chiar şi în numărul trecut, aţi aflat — în cursul unui interviu-fulger — ce crede un director interesat,* Gerd Müller, *despre presupusa ciocnire a marilor forţe fotbalistice în* Weltmeisterschaft. *Mai puţin frecvente au apărut opiniile celorlalţi direct angajaţi, brazilienii. Mai cu seamă după „Minicupa mondială", cînd prezenţele lor nu au reprezentat deloc argumente, e interesant de ştiut cum văd specialiştii reputaţi ai campionilor lumii situaţia reprezentativei peste doi ani.*

Tocmai de aceea vă înfăţişăm astăzi un cuprinzător interviu al celui mai indicat să deschidă seria exprimărilor de poziţii : MARIO LOBO ZAGALO, selecţionerul reprezentativei Braziliei, acordat revistei „FRANCE FOOTBALL" :

— Cu mintea limpede, fără pasiuni şi nervi, să ne reîntoarcem asupra ratărilor şi lipsei de inspiraţie a selecţionatei Braziliei în „Minicupă", *aşa a deschis reporterul care l-a interviewat discuţia cu celebrul fost internaţional al anilor 1958—1962.*

— *Fără discuţie,* spune Zagalo, *toată lumea a păstrat în memorie exhibiţiile noastre mexicane şi ţine cu tot dinadinsul să ne judece şi acum numai prin prisma lor. Or, după opinia mea, orice asemănare a actualei echipe cu aceea de atunci apare ca imposibilă, pentru două motive : întîi lipsa timpului de pregătire pentru „Minicupă" ; al doilea, absenţa lui* Pele. *O echipă în care intervin lucruri noi, oameni noi, aşa cum e cazul naţionalei Braziliei, ediţia 1972, nu poate să se exprime perfect după numai două săptămîni de pregătiri comune. Chiar dacă ai de-a face cu individualităţi strălucitoare, aşa cum este, cred eu, cazul lotului nostru acutal. Eu am nevoie mai întîi, la naţională să elimin unele automatisme căpătate la echipele de club ; şi să creez altele noi, conforme tacticii echipei naţionale.*

— Am discutat primul argument al dumneavoastră. Dar lipsa lui Pele, pe bună dreptate socotită la fel de importantă ca aceea a lipsei de timp pentru omogenizare ?

— *Noi am cîştigat o importantă competiţie, aşa cum am cîştigat-o, fără el. Asta este deja un lucru formidabil după părerea mea. Cînd unui om îi este amputat un picior, el are nevoie de timp spre a-şi recîştiga echilibrul, pentru a reuşi să meargă iarăşi. E cazul selecţionatei noastre. Cu* Pele *noi am pierdut nu atît picioarele, cît capul, o rar întîlnită forţă de gîndire.* Pele, *a cărui simplă prezenţă în echipă, modifica structural aşezarea apărării adverse, simţea mai bine ca nimeni altul jocul. Venind dinapoi, el alegea exact acel moment spre a apare în avantposturi cînd apărătorii din faţă se aşteptau mai puţin. Graţie lui, şef de orchestră inegalabil, înaintaşii noştri ajungeau în faţa buturilor adverse grupaţi fără greşeală şi, faţă de această complexă aşezare, posibilităţile de a continua atacul cu mari şanse de finalizare erau nenumărate.*

— Şi ar fi cineva în stare să efectueze, acum, asemenea ingenioase manevre ?

— *Nu la un asemenea grad de perfecţiune. Dar continuăm să căutăm, să încercăm. În momentul de faţă, oamenii noştri de creaţie,* Tostao, Gerson, Rivelino, *sînt încă aidoma unor trapezişti care execută foarte bine ansamblul mişcărilor, dar le lipseşte precizia de ordinul unor zecimi de secundă pentru ca sincronizarea mişcărilor şi ghicirea intenţiilor să se realizeze fără cusur. Pentru a ajunge la acest punct vor mai trebui poate luni şi luni. Dar trebuie să ajungem la ea. A evoca mereu plecarea lui* Pele, *a ne plînge mai departe de absenţa lui nu are nici un rost. Avem jucători excelenţi, vom mai descoperi şi alţii şi trebuie să devenim iarăşi o maşină care să joace exact, spectaculos şi eficace.*

— Reprezentativa R. F. a Germaniei deţine de pe acum, se pare, o asemenea formulă de echipă.

— *Da, se spune că* Schön *deţine cîrma unei super-echipe. Foarte bine. Aş zice chiar cu atît mai bine pentru noi. În 1974 nu vom mai fi deci noi favoriţii şi asta este un avantaj, vă asigur. Chiar şi faptul că am ajuns la recordul invincibilităţii a început să ne influenţeze în rău. Băieţii mei joacă prea mult cu teama să nu piardă. Nu voi fi deloc afectat la apariţia primului eşec după 34 de partide fără înfrîngere. Important este să cîştigi cînd trebuie, cînd performanţa are valoarea vîrfului. În 1974 spre exemplu...*

CAMPIONATE ÎN EUROPA

● **ANGLIA (Etapa I) :** Birmingham — Sheffield United 1—2, Chelsea — Leeds 4—0, Leicester — Arsenal 0—1, Liverpool — Manchester City 2—0, Manchester United — Ipswich Town 1—2, Newcastle United — Wolverhampton Wanderers 2—1, Norwich — Everton 1—1, Southampton — Derby County 1—1, Stoke City — Crystal Palace 2—0, Tottenham — Coventry 2—1, West Bromwich — West Ham 0—0.

Etapa a II-a : Arsenal — Wolverhampton 5—2, Birmingham — Newcastle 3—2, Southampton — Stoke City 1—0, Crystal Palace — Derby County 0—0, Liverpool — Manchester United 2—0, Sheffield — Leeds 0—2, Ipswich — Norwich 1—2, West Ham — Coventry 1—0, Leicester — Chelsea 1—1, Manchester City — Everton 0—1, Tottenham — West Bromwich 1—0.

Etapa a III-a : Arsenal — Stoke City 2—0, Derby County — Chelsea 1—2, Coventry — Southampton 1—1, Crystal Palace — Liverpool 1—1, Everton — Manchester United 2—0, Ipswich — Birmingham 2—0, Leeds — West Bromwich 2—0, Manchester City — Norwich 3—0, Sheffield United — Newcastle 1—2, West Ham — Leicester 5—2, Wolverhampton — Tottenham 2—2.

● **FRANŢA (Etapa I) :** Metz — Red Star 3—0, Angers — Ajaccio 4—0, Bordeaux — Saint Etienne 1—1, Strasbourg — Reims 4—1, Nice — Sochaux 4—1, Nîmes — Valenciennes 1—1, Bastia — Nantes 0—0, Lyon — Rennes 3—1, Sedan — Marseille 0—2, F. C. Paris — Nancy 3—2. **Etapa a II-a :** Metz — Bordeaux 1—1, Nantes — F.C. Paris 2—0, Rennes — Bastia 2—1, Marseille — Lyon 5—2, Valenciennes — Nancy 0—1, Sochaux — Sedan 1—0, Ajaccio — Strasbourg 0—2, Saint Etienne — Nîmes 3—1, Reims — Nice 2—3, Angers — Red Star 2—1.

După două etape în fruntea clasamentului se află Marseille, Angers, Strasbourg şi Nice, toate cu cîte 4 puncte.

● **CEHOSLOVACIA (Etapa I) :** Slavia Praga — Spartak Trnava 0—0, Spartak Hradec Kralove — Sparta Praga 3—2, VSS Kosice — Banik Ostrava 1—0, ZVL Jilina — Slovan Bratislava 1—3, Tatran Preşov — Zbrojovka Brno 2—0, TZ Trinec — Lokomotiv Kosice 2—0, Dukla Praga — Union Teplice 2—1, AC Nitra — Skoda Pisen 1—0.

Etapa a II-a : Slovan Bratislava — Union Teplice 1—1, Spartak Trnava — Dukla Praga 1—1, Zbrojovka Brno — VSS Kosice 4—0, ZVL Jilina — Spartak Hradec Kralove 5—0, Lokomotiv Kosice — AC Nitra 2—1, Banik Ostrava — TJ Trinec 0—0, Skoda Pisen — Slavia Praga 1—1, Sparta Praga — Tatran Presov 0—1. Tatran Presov este singura echipă care a acumulat 4 puncte după două etape şi conduce în clasament.

● **AUSTRIA (Etapa I) :** Klagenfurt — Rapid Viena 2—3, Wiesner Sport Club — A.K. Graz 0—1, Austria Salzburg — Wacker Innsbruck 2—3, Voest Linz — Vienna 6—3, Admira Viena — Eisenstadt 1—0, Sturm Graz — Salzburg 1—2, Wiener Neustadt — Alpine Donawitz 0—0, Bregenz — A.S.K. Linz 1—0.

● **ELVEŢIA (Etapa I) :** F.C. Basel — Sion 2—3, Chiasso — Young Boys 1—0, Fribourg — Lugano 1—1, Grasshoppers Zürich — Winterthur 2—2, Grenchen — Servette Geneva 0—3, Lausanne — Chaux de Fonds 1—1, St. Gall — F.C. Zürich 1—3.

● **OLANDA (Etapa I) :** Ajax Amsterdam — Haarlem 3—0, F.C. den Haag — Sparta Rotterdam 1—1, Excelsior Rotterdam — F.C. Utrecht 0—3, F.C. den Bosch — Maastricht 1—0, F.C. Twente Enschede — A.Z. 67 Alkmaar 2—0, Telstar — F.C. Amsterdam 2—1, NAC Breda — Go Ahead Deventer 0—0, F.C. Groeningen — PSV Eindhoven 1—1, Feyenoord Rotterdam — NEC Nijmegen 1—0.

● **U.R.S.S. (Etapa a 19-a) :** Zaria — Vorosilovgrad — Lokomotiv Moscova 1—1, Kairat Alma Ata — Zenit Leningrad 0—0, Dinamo Tbilisi — Torpedo Moscova 2—2, S.K.A. Rostov pe Don — Dinamo Moscova 0—3, Ararat Erevan — Dinamo Minsk 2—1, Neftci Baku — T.S.K.A. Moscova 1—1, Dnepr — Dinamo Kiev 2—2, Spartak Moscova — Karpati Lvov 1—3. În clasament conduce Zaria Vorosilovgrad cu 26 de puncte.

● **IUGOSLAVIA (etapa I) :** Steaua roşie — Dynamo Zagreb 1—0 ; Sutieska — Partizan 2—1 ; Olimpia Ljubljana — OFK Beograd 0—0 ; Velej Mostar — Hajduk Split 1—0 ; Bor (noua promovată) — Sarajevo 4—1 ; Zeleznicear — Vojvodina 1—0 ; Spartak Subotiţa — Radiniciki Niş 1—1 ; Borat — Svoboda 1—0 ; Celik — Vardar Skopije 1—0.

Redacţiia şi administraţia : str. Vasile Conta nr. 16, Bucureşti. Tiparul : I. P. Informaţia, str. Brezoianu nr. 23—25. Bucureşti.

DUMINICĂ LA CRAIOVA:

ROMÂNIA — AUSTRIA

SUCCES „TRICOLORILOR" NOȘTRI, ÎN PRIMA LOR APARIȚIE DIN NOUL SEZON!

PROLETARI DIN TOATE ȚĂRILE, UNIȚI-VĂ!

FOTBAL

REVISTĂ SĂPTĂMÎNALĂ
ANUL VII
327
MIERCURI
30 AUGUST 1972
12 PAGINI
2 LEI

ÎN ETAPA A DOUA A DIVIZIEI A
MECIURI ANIMATE, ATRACTIVE,
EFICACITATE ÎN CREȘTERE: 26 DE GOLURI

CAMPIONATUL, PE O LINIE SPECTACULARĂ, ASCENDENTĂ

BUCUREȘTI. Fază plină de dinamism în careul echipei craiovene. Ivan respinge cu capul, un balon pe care-l urmăresc cu atenție Florian Dumitrescu și Strimbeanu (amîndoi, cu spatele), Nunweiller, Dinu și Bădin. (Dinamo — Universitatea Craiova, 5—2).
Foto: Paul ROMOȘAN

PENTRU RIDICAREA COTEI DE EXIGENȚĂ ÎN ANTRENAMENTELE ECHIPELOR DIVIZIONARE

ANGELO NICULESCU, antrenor federal

Aș putea spune că principiul acesta despre fotbal: **„ANTRENAMENTUL TREBUIE SĂ REFLECTE JOCUL ȘI JOCUL TREBUIE SĂ DETERMINE ANTRENAMENTUL"**, a devenit astăzi mai cunoscut ca totdeauna.

Acest enunț reflectă legătura indestructibilă dintre joc și pregătire, cele două aspecte formînd un circuit închis, cu alte cuvinte, **tot ceea ce lucrăm în antrenament va trebui să prindă viață în joc și tot ceea ce nu se realizează în joc va trebui să transplantăm în antrenament.** Acesta este drumul pe care îl adoptă metodica modernă, singura cale de urmărit a antrenorului realist, așa cum îl dorim și cum trebuie să fie. De aceea și cota de exigență a antrenorului, în antrenamente trebuie mult mărită față de trecut, ca o consecință a noilor cerințe ale fotbalului modern.

Nu de mult, Colegiul central al antrenorilor a avut o consfătuire cu antrenorii echipelor divizionare A și de tineret, în care a prelucrat o serie de indicații tehnico-metodice, pe care ulterior le-a transmis și în scris atît echipelor cît și consiliilor județene cu formații în Divizia A. Spre surprinderea mea am observat, în jocurile de verificare, aceeași partitură din anul trecut, același stil de joc, adică aceleași caracteristici pe care colegiul antrenorilor le-a criticat ca fiind depășite, neconforme cu cerințele actuale.

Așa de exemplu: preocuparea pentru marcajul om la om, în zonă, nu s-a văzut la nici una din echipele care au participat în Cupa Municipiului București. Fiecare **apărare acționează urmărind în principal mingea și în secundar atacantul advers.** Mingea îi captează într-o prea mare măsură pe jucătorii noștri — chiar și pe fundași — și astfel se dă o mare posibilitate atacanților de a intra în posesia ei, neîngăduit de ușor.

Ce fac, în schimb, ceilalți jucători în această situație — de apărare — adică mijlocașii și atacanții? Se orientează în funcție de cerințele fazei? Aplică presingul?

Constatarea mea este că ei **continuă să joace static**, și că iau parte la joc. Deci **participarea simultană a jucătorilor în ambele faze ale jocului — apărare și atac — nu se aplică.** Oare jucătorii noștri nu au pregătirea fizică necesară de a se încadra în aceste cerințe ale fotbalului avansat? Pregătire, consider că au în bună măsură, dar ceea ce le lipsește sînt **deprinderile tehnico-tactice, care să devină cu timpul automatizate,** astfel încît să dea posibilitatea jucătorilor să se comporte ca atare.

De ce lipsesc asemenea deprinderi? Pentru că în antrenamente nu se insistă pentru formarea și dezvoltarea lor, ele fiind subliniate numai în discuțiile comune cu întregul lot al formației, ceea ce constituie foarte puțin.

De asemenea, **aplicarea presingului** este o altă cerință care își face apariția foarte sporadic în jocurile noastre. **Atacanții** — din păcate, în majoritate — **se mai orientează încă după vechile criterii, de a aștepta să primească mingea sau de a participa la desfășurarea acțiunilor ofensive numai cînd sînt în posesia acesteia.** Spre exemplu, Marcu, jucător tînăr, foarte talentat, se prezintă astăzi în joc, cu o concepție învechită, așa cum a învățat și el de la alții, ceea ce îi îngreunează mult evoluția și scade randamentul pe care ar putea să-l dea. La nivelul la care se găsește, antrenorii sînt puși mai mult în situația de a-l corecta și mai puțin de a-l perfecționa, ca o consecință a lipsei de exigență și instruire în perioada junioratului și a adolescenței. Și toate acestea înseamnă timp... timp pierdut, care trebuie totuși recuperat.

Dar și partea cea mai importantă a organizării jocului este de asemenea străvezie și anume: **pregătirea acțiunilor la mijlocul terenului pentru declanșarea atacurilor.** Antrenorul Tommy Docherty, afirmă că **„jucătorii britanici devin de-abia acum conștienți de faptul că drumul cel mai scurt către poartă nu este și cel mai bun".**

Aceasta înseamnă că se cere **joc gîndit, pase precise și rapide,** care sînt legate direct de schimbarea tempoului de joc. Mai precis situația cuprinde două aspecte fundamentale:

1. pregătirea cu discernămînt a acțiunii, care are o mișcare aparent lentă și precisă;

2. declanșarea atacului, care impune dinamizarea acțiunii, odată cu elementul de surprindere.

Toate aceste trăsături ale jocului modern trebuie transpantate și în campionatul nostru, cu ajutorul antrenamentului în condiții apropiate de joc și în condițiile jocului școală. Dar pentru aceasta antrenorii noștri vor trebui să urmărească executarea sarcinilor de instruire, vor trebui să se orienteze spre obiectivizarea antrenamentelor, ca o cerință a perfecțiunii jocului.

Nu putem încheia aceste rînduri, despre exigența în pregătire și joc, fără a nu ne mărturisi nedumerirea asupra modului cum echipele, angajate în competiții de mare responsabilitate, au acceptat în locul pregătirilor de acasă niște turnee de o eficiență îndoielnică, unde în mod sigur au acumulat mai multă oboseală decît pregătire (U.T.A., Rapid, „U" Cluj). De asemenea credem că este cazul să atragem atenția și echipei campioane, F.C. Argeș, pentru euforia prelungită, cu prilejul sărbătoririi din ziua de 6—7 august a.c., ceea ce a dus, de altfel, și la un eșec ulterior lamentabil, 1—4 în compania lui C.S. Tîrgoviște. Oricum blazonul de campion impune și niște obligații. Cu atît mai mult cu cît cupele europene bat la ușă...

PRIM PLAN

IORDACHE

Cînd am auzit că portarul ieșean Iordache riscă să nu joace un an, într-un moment-cheie al carierei sale sportive, am încercat o strîngere de inimă. Entuziasmul suporterilor săi era atît de mare, încît perspectiva „tușei", timp de un an, contura un viitor cu grele ipoteci.

Acum o lună și ceva am luat loc cu emoție în tribuna care urma să ni-l prezinte, în premieră bucureșteană, pe Iordache. L-am privit mai mult cu ochi sentimentali. Am reușit să redevin lucid abia în partida Dinamo—Steaua din cadrul „Cupei municipiului București". Iordache a apărut tuturor ca un portar de o siguranță uimitoare față de întreruperea de un an. El a atras privirile prin siguranța prizei, prin oportunitatea reflexului și prin acele superbe relansări ale atacului, care, la forța lui Răducanu, adăugau și o oarecare eleganță a gestului.

Dar, momentul cel mai frumos s-a întîmplat să fie după minutul 90 al meciului. La luminile reflectoarelor, Iordache s-a arcuit în poartă, așteptînd „sancțiunile" înaintașilor dinamoviști. Și atunci s-a produs miracolul. Cei mai buni executanți ai loviturii de pedeapsă — i-am numit pe Deleanu și pe Dumitrache — au ratat victoria echipei lui Nunweiller. Iordache a plonjat spectaculos la Deleanu și a reușit să nu fie surprins de șutul lui Dumitrache, într-un moment cînd orice alt portar, poate, ar fi ales, în hazard, una din direcțiile posibile ale plonjonului.

După terminarea meciului, revăzînd suita celor cinci lovituri de penalty, mi-am dat seama că Iordache a fost în toate cazurile pe direcția loviturilor.

L-am întrebat după meci pe Deleanu: „Ce s-a întîmplat că ai ratat acel penalty, tocmai împotriva lui Iordache, portarul pe care-l cunoști atît de bine de la Iași?" **Deleanu a răspuns logic:** „Iordache știa că trag în dreapta lui". „Atunci de ce n-ai tras în stînga?" „Mi-am închipuit că va pleca spre stînga, convins că-i pregătesc o surpriză. El, însă, mi-a pregătit o supersurpriză, gîndind ca un șahist, peste mai multe mutări".

L-am mai întrebat pe Deleanu: „Ce viitor îi prevezi lui Iordache?"

Deleanu a răspuns: „Va fi un duel spectaculos între el și Răducanu, pentru poarta echipei naționale. Iordache are calitățile lui „Rică", și una în plus, care se numește seriozitatea. O seriozitate impresionantă pentru vîrsta lui".

Iordache va împlini 22 de ani în octombrie....

Ioan CHIRILA

CU CITITORII ● DIALOG ● CU CITITORII ● DIALOG

DISPARE O ECHIPĂ?

„Pînă acum trei-patru ani, orașul nostru avea o echipă de fotbal bunicică — ne scrie T. Ionescu, în numele unui grup de tineri din Tg. Cărbunești. **Acum, de-abia se tîrăște în campionatul județean...".**

— Motivul?

„Unul singur, stimată redacție. Dezinteresul manifestat de organele locale față de fotbal, față de sport în general. În urma unor sesizări repetate, acestea au hotărît să împrejmuiască terenul de fotbal. Și l-au împrejmuit. Dar nu pentru a se organiza, în acest fel, mai bine meciurile. Nu. Au făcut din teren un țarc, pe care l-au pus la dispoziția... șeptelului C.A.P.-ului. Și dacă ar fi numai atîta...

— Mai rău ce poate fi? **„Nu se știe dacă echipa va mai fi înscrisă în campionat. N-are echipament, n-are mingi, vestiarele s-au deteriorat. Ultimele meciuri de pregătire le-a jucat cu tricouri și ghete de împrumut de la liceul din localitate. Iar dacă se va alinia totuși la startul campionatului, eu unul nu văd în ce măsură va reuși să scape de retrogradare...".**

— Poate că pînă la urmă vor vedea cei care trebuie să... vadă: C.J.E.F.S.-Gorj, Consiliul popular orășenesc Tg. Cărbunești, conducerea asociației sportive (dacă mai există, bineînțeles). De altfel, despre modul cum au „văzut" sau nu, am vrea să ne scrieți, în continuare, dragi iubitori ai fotbalului din Tg. Cărbunești. Și dv. tov. Ionescu.

ELOGIU ECHIPEI REPREZENTATIVE UNIVERSITARE

Din comuna Bechin, jud. Caraș-Severin ne-a scris Ion I. Olariu: **„Majoritatea locuitorilor comunei noastre iubesc mult de tot fotbalul. Fiecare succes al jucătorilor noștri ne bucură pe toți, indiferent că este realizat de seniori, juniori sau o echipă de club din țară. Ne-a bucurat, de exemplu, că formația de juniori a României a cîștigat Turneul „Prietenia", tot atît de mult cît și victoria selecționatei studențești a țării noastre în cadrul campionatului european universitar. În legătură cu această ultimă echipă — selecționata studențească — eu unul cred că, într-o confruntare cu reprezentativa națională, ar teși învingătoare...".**

— Posibil. Și Metalul Piopeni a cîștigat un meci de verificare cu echipa națională.

„De fapt, propun un asemenea meci pentru că mi s-a părut mie că unii dintre jucătorii echipei studențești pot și merită să fie promovați la națională. Ce ziceți?"

— Prea multe n-avem de zis, stimate tov. Olariu. Doar că prof. Angelo Niculescu i-a selecționat deja, pentru lotul național, pe Marcu și Velea. Și se mai gîndește și la Țarălungă, Mircea Sandu, Jurcă, Pexa etc. Numai de ei depinde. De modul cum vor evolua în campionat.

O IDEE ORIGINALĂ

„Ce anume m-a determinat să vă scriu aceste rînduri? Dorința de a face publică, în coloanele revistei FOTBAL, o propunere pe care cred că o vor îmbrățișa toate cluburile: un concurs al celor mai bune programe de fotbal la meciurile din Divizia A...".

— Ideea nu e rea, tov. Horațiu Borca.

„Aș merge pînă acolo, încît noi, cei de la Jiul Petroșani, să chemăm la o astfel de întrecere pe toate celelalte cluburi și asociații. Nimeni n-ar avea nimic de pierdut. Ba dimpotrivă. Ar fi o încercare de stimulare în scopul realizării unor programe cît mai atractive în formă și conținut, adevărate îndrumătoare pentru spectatorii care vin la meciuri"...

— Indiscutabil. De altfel, în coloanele revistei am evidențiat multe dintre programele tipărite de cluburi pentru un meci sau altul. O vom face și de acum înainte. Ținînd tocmai cont de faptul că ele trebuie să contribuie la informarea și îndrumarea cît mai exactă și competentă a iubitorilor fotbalului.

CARE E VIITORUL „VIITORULUI" SLĂNIC?

● **CARE E VIITORUL?**

„După cum se știe — ne scrie, din Slănic, E. Constantin — **echipa Viitorul Slănic a retrogradat din Divizia C în campionatul județean Prahova. Care sînt cauzele eșecului?...".**

— Interesant de aflat. Să le cunoaștem.

„În primul rînd, lipsa de experiență a celor mai mulți dintre jucători. În al doilea rînd, neînțelegerile dintre conducerea asociației și antrenor, care au culminat cu plecarea acestuia pe la jumătatea returului. În al treilea rînd, lipsa unui sprijin material și moral suficient din partea asociației".

— Din greșeli se învață. Poate că la anul, Viitorul va...

„Nu. Viitorul, se pare, nu mai are... viitor. Umblă zvonul că echipa se află în pragul desființării. Ar fi un act necugetat, o lovitură pentru iubitorii fotbalului din Slănic — Prahova".

— Nu toate zvonurile se adeveresc. În ceea ce ne privește, nu credem că se va ajunge pînă la desființare. Pentru că știm că în Prahova fotbalului i se acordă atenția cuvenită. Sperăm că așa va fi și în cazul Viitorului Slănic.

O SOLUȚIE: ABONAMENTUL!

Din Caracal, îngrijorat, ne scrie Tița Marculescu. **„După fiecare etapă de campionat aștept cu mare nerăbdare apariția ziarului Sportul, a revistei Fotbal, pentru a urmări comentariile pe marginea meciurilor. Ce mă fac însă că aproape de fiecare dată cînd întreb la chioșc, mi se răspunde că „s-au terminat"? Eu unul cred că și difuzarea e de vină, repartizînd Caracalului un număr mic de reviste...".**

— Poate că și difuzarea presei este de vină, dar singura soluție pe care v-o recomandăm este aceeași pe care v-au spus-o și difuzorii de presă: să vă abonați.

ÎN REPLICĂ

„Mă numesc V. Peare și locuiesc în Baia Mare, str. Grigorescu 24. Vă scriu pentru prima dată, cu toate că sînt un frecvent cititor al revistei. M-a determinat să vă trimit aceste rînduri un recent articol, semnat de Petre Arcan, în care antrenorul echipei C.F.R. Timișoara, Cicerone Manolache face o serie de propuneri privind Divizia B. Aflem de la început: sînt de acord ca meciurile de „B" să se joace simbătă. Propunerea lui Manolache ar trebui să fie însușită de F.R.F. Pentru că simbăta vine mai multă lume la stadion. Altceva m-a nemulțumit din acel articol. Manolache a acuzat cîțiva arbitri că n-au condus corect meciurile. Eu am văzut două sau trei meciuri ale C.F.R.-ului...".

— Și nu v-au plăcut?

„Nu mi-a plăcut modul de comportare a jucătorilor din Timișoara, al lui Manolache însuși. Mai ales la meciul de la Timișoara cu Minerul Baia Mare. Au protestat tot timpul, l-au jignit pe arbitru, au jucat dur, au gesticulat la fiecare decizie a conducătorului de joc. Cred eu, mai multă disciplină nu strică ceferiștilor, lui Manolache însuși pe care, ca jucător, l-am stimat ani de zile...".

— Mai multă disciplină nu strică nimănui. Indiscutabil.

TURNEUL FINAL AL „CUPEI SPERANȚELOR", ÎN PLINĂ DESFĂȘURARE

44.000 DE JUCĂTORI LA STARTUL EDIȚIEI

Pînă acum doi ani într-un oraș sau altul, mai mult sau mai puțin întîmplător, s-au organizat campionate de minifotbal interstrăzi, intercartiere, orășenești. Competiții mici, dar așteptate cu mare nerăbdare de zeci, sute, mii de copii. În 1971, Consiliul Național al Pionierilor și Federația română de fotbal au hotărît împreună să facă pasul următor: organizarea unei întreceri la nivelul republican, programînd un turneu final, la care să participe cele mai bune 20 de echipe din țară. O decizie bună. Succesul primei ediții a „Cupei speranțelor" a fost aproape de necrezut, un mare număr de echipe alinîndu-se la startul întrecerii care, în final, a revenit celor 7 puști ai „Ajax"-ului din Galați, pregătiți de fostul jucător de Divizia A, Zoltan David.

Anul acesta, „Cupa speranțelor", mult mai bine organizată, mai ales pe plan local — acolo de unde-și trage de fapt seva — de casele pionierilor și comisiile județene de fotbal, a stîrnit din nou pasiunea și entuziasmul celor mai mici jucători. Sute de echipe s-au înscris în întrecere, s-au autoorganizat, și-au ales culorile, echipamentul, emblema, numele pe care le-au dorit (au existat o sumedenie de... F. C. Argeș, Ajax, Steaua, Dinamo, Inter, Rapid, Bipensia, Juventus, Fulgerul, Săgeata etc., etc.), părinți, profesori (nu numai de sport, ci și de română, matematici, desen, biologie), sportivi fruntași etc, s-au încumetat să devină... antrenori, să contribuie cu sfaturile și prestanța lor la buna prezentare a echipelor în competiție, la corecta desfășurare a acestela.

— Cu aproximație, cîți pionieri și școlari s-au aliniat la startul actualei ediții a „Cupei speranțelor"? — l-am întrebat pe Dan Matei, adjunctul secției sport-turism a Consiliului Național al pionierilor.

— Peste 44 000 de jucători. Numărul echipelor se ridică la cîteva mii. Au fost județe în care casele pionierilor, comisiile județene de fotbal, școlile au făcut absolut tot ce se putea face pentru succesul întrecerii. În Suceava au participat 182 de echipe, în orașul București 145, în județul Galați 115, în Argeș 92 etc.

Etapa pe cartiere a fost organizată pe grupe de echipe, cîștigătoarele cărora au participat la desemnarea celei mai bune formații din localitate. La startul fazei județene s-au aliniat învingătoarele în etapa pe localitate Conform regulamentului competiției, la turneul final din acest an iau parte echipele cîștigătoare din județele Suceava, Galați, Argeș, Constanța, Prahova, Iași, Timiș, Botoșani, Neamț, Mureș, Alba, Dolj, Olt, Maramureș, Dîmbovița, Vrancea, Sibiu, Brăila, Ilfov și oraș București, finindu-se cont de faptul că acestea au fost județele cu cel mai mare număr de echipe participante.

Ca și anul trecut, etapa finală este găzduită, în aceste zile (26 august — 1 septembrie) de Casa pionierilor din Constanța. Cele 20 de echipe au fost împărțite în două serii de cîte 10. Se joacă numai tur. Cîștigătoarele serilor își vor disputa frumoasa „Cupă a speranțelor" (clișeul alăturat).

SUB SEMNUL ÎNSUFLEȚITOARELOR CHEMĂRI ALE CONFERINȚEI NAȚIONALE A PARTIDULUI

CONTINUĂ CU AVÎNT SPORIT MAREA ÎNTRECERE SOCIALISTĂ

Întregul popor a sărbătorit cea de a 28-a aniversare a Eliberării într-o atmosferă de puternică însuflețire generată de Conferința Națională a partidului, sub semnul atașamentului deplin față de programul amplu și multilateral elaborat de către marele forum al comuniștilor, al hotărîrii nestrămutate de a-l transpune cît mai grabnic în viață.

Marea demonstrație a oamenilor muncii din Capitală, ca și cele care au avut loc în alte orașe ale țării, au purtat amprenta entuziasmului generat de înălțătoarele perspective care se deschid în fața patriei noastre, aflată pe drumul ferm al făuririi societății socialiste multilateral dezvoltate, al progresului și bunăstării.

Raportînd succesele dobîndite, prefigurîndu-le pe cele viitoare, exprimîndu-și convingerea că există încă nenumărate resurse care pot amplifica în mod considerabil producția de bunuri materiale și spirituale, pentru creșterea pe toate planurile a avuției naționale, întreaga națiune a iscălit, simbolic, în fața partidului, a propriei sale conștiințe civice și patriotice, angajamentul solemn de a răspunde acelor cuvinte tulburătoare adresate ei, de la tribuna Conferinței Naționale, de către tovarășul NICOLAE CEAUȘESCU :

„...Să facem totul pentru a fi demni de istoria glorioasă a poporului nostru, să putem spune totdeauna că nu am precupețit nimic pentru a făuri generațiilor viitoare, urmașilor urmașilor noștri, o viață liberă, înfloritoare, un viitor minunat comunist".

AGENDA POLITICĂ A SĂPTĂMÎNII

La tradiționala sărbătorire a Zilei de 23 August au participat pretutindeni și sportivii, cu tinerețea, avîntul, entuziasmul ce le sînt proprii. Demonstrațiile lor, încîntătoare prin dinamismul băieților și gratia fetelor, prin frumusețea exercițiilor și paleta multicoloră a costumelor, au constituit totodată semnificative alegorii. Prin mijloacele specifice exercițiului fizic, ei au reușit să exprime dragostea nețărmurită față de partid, recunoștința pentru viața nouă, luminoasă, ce o trăiesc, în care le sînt deschise toate căile de realizare ca oameni, ca cetățeni, ca performeri și campioni.

Parăzile pregătite cu pasiune și migală au prilejuit tineretului stadioanelor să-și reafirme hotărîrea de a munci mai cu spor, de a învăța mai bine, de a se pregăti mai temeinic, pentru a face cinste, oricînd și oriunde, înaltului titlu de SPORTIV.

Acum, după ce marea sărbătoare a lui August-XXVIII ne rămîne în amintire, poporul nostru se află angajat cu toată decizia într-o nouă etapă a activității sale creatoare.

Cu documentele Conferinței Naționale în față, întîmpinînd pătrarul de veac de la proclamarea Republicii — un alt eveniment istoric cu greutatea pietrelor de hotar — România muncitoare continuă marea bătălie a îndeplinirii și depășirii sarcinilor de producție, pentru înfăptuirea unui obiectiv hotărîtor : **CINCINALUL — ÎN PATRU ANI ȘI JUMĂTATE !**

De pretutindeni sosesc vești care atestă înaltul spirit de responsabilitate cu care colectivele de oameni ai muncii, ingineri, tehnicieni din toate ramurile economiei naționale abordează aceste ultime patru luni ale anului, voința unanimă de a le face cît mai rodnice, pentru a crea premisele și o bază solidă de abordare a obiectivelor lui 1973.

Marea întrecere socialistă continuă cu avînt sporit ! Și, în spiritul de înaltă exigență care caracterizează întreaga noastră activitate, își vor face datoria, la locurile lor de muncă, harnicii și vrednicii noștri sportivi.

PARTIDA ROMÂNIA – AUSTRIA DESCHIDE „STAGIUNEA DE TOAMNĂ" A ECHIPEI NAȚIONALE

Înainte de a ne fi stins complet jarul pe care-l păstrăm în suflet după atît de dificilele partide din Campionatul European, iată-ne alături de reprezentativa noastră în pragul stagiunii de toamnă.

Pragul se numește **România-Austria**, joc care se va disputa în „capitala Olteniei" — renumită pentru clocotitoarea-i pasiune pentru fotbal — duminică 3 septembrie.

Stagiune de toamnă înseamnă în primul rînd, înscrierea **României** pe importantul traseu al preliminariilor Campionatului Mondial (să nu uităm, primul meci, cu Finlanda, are loc la Helsinki, la 20 septembrie).

Sub ce auspicii se prezintă echipa reprezentativă la acest debut de sezon ?

După cum ne-a declarat antrenorul **Angelo Niculescu**, se va conta, în continuare, pe **vechea gardă** (vechiul și puternicul lot de anul trecut), **noutățile** (de nume) urmînd a fi adoptate pe măsura confirmării valorii pretinse de echipa națională.

Rămîne de văzut care dintre debutanți (Stan, Velea, Dobrău, Antonescu, Marcu și chiar Hajnal — a jucat doar 15 minute cu Italia) va rezista în lot după „sita" de azi (meci de pregătire cu S.N.O., la Oltenița), dar mai ales după „sita" partidei de duminică, cu Austria.

Cert este că (în absența vreunui obstacol de ultim moment) **Marcu** va debuta în națională la **Craiova**, **Angelo Niculescu** fiind hotărît să-i acorde o primă mare șansă acestei speranțe a fotbalului nostru.

Referindu-ne la starea de spirit pe care o au selecționabilii înaintea acestui debut de sezon internațional, se poate spune că totul este (din fericire) vechi : adică moral bun, seriozitate, aceeași fermă hotărîre pentru o pregătire temeinică în vederea obținerii unor rezultate de valoare.

Judecînd după evoluțiile din primele două etape de campionat, majoritatea selecționabililor se prezintă într-o formă bună.

Acum, în preajma startului, membrii lotului reprezentativ sînt pe deplin pătrunși de răspunderea care le revine în sezonul internațional care debutează duminică, fiind conștienți de obligațiile pe care le au față de ei înșiși și față de marea masă a iubitorilor fotbalului din țara noastră.

Noi le urăm un prim pas cu dreptul !

Marius POPESCU

5 „SUPRAVIEȚUITORI" DUPĂ PARTIDA DE LA LINZ

Față de echipele aliniate în partida de la Linz, cele două loturi anunțate prezintă 5 „supraviețuitori" : austriecii STAREK și KÖGLBERGER și românii DELEANU, DINU (care a debutat atunci în echipa noastră națională) și DOBRIN

AL 245-lea MECI AL NAȚIONALEI

Duminică, la Craiova, reprezentativa noastră susține cel de al 245-lea joc oficial din activitatea ei.

Iată bilanțul de pînă acum al tricolorilor : **• 103 victorii • 52 jocuri egale • 89 înfrîngeri. • 426 goluri înscrise • 423 goluri primite**

PARTIDA ECHIPELOR DE TINERET

Duminică la Craiova, în deschidere la meciul primelor reprezentative, va avea loc întîlnirea formațiilor de tineret ale *României* și *Austriei*.

În vederea acestei partide lotul nostru a plecat luni la Craiova unde, sub conducerea antrenorului Cornel Drăgușin, a început marți antrenamentul. Au făcut deplasarea următorii fotbaliști : *Iordache, Ștefan, Jurcă, Ciugarin, Cristache, Grigoraș, Bölöni, Tănăsescu, Petreanu, Multescu, M. Sandu, Năstase, Troi, M. Stelian* și *Dumitriu IV* (care are însă piciorul în ghips). A mai fost convocat pentru acest lot și reșițeanul *Beldeanu*, iar *Marin Olteanu* și *Anghelini*, de la Steagul roșu Brașov, vor veni la Craiova după întoarcerea echipei brașovene de la Izmir unde susține un joc, astăzi, în Cupa Balcanică.

Formația va fi alcătuită în funcție de randamentul jucătorilor în pregătirile care continuă.

ARBITRII MECIURILOR

Jocul România — Austria, care se desfășoară la sfîrșitul acestei săptămîni, la Craiova, va fi condus de o brigadă din Iugoslavia : Nikolo Mladenovici, **la centru**, I. Selimovici și P. Ristici, **la linie.**

Tot duminică, în deschidere, la meciul dintre echipele naționale ale României și Austria, **se va disputa partida reprezentativelor de tineret ale acelorași țări. Ea va fi condusă de** Atanas Mateev, **din R. P. Bulgaria.**

PALMARESUL ÎNTÎLNIRILOR

20.V.1924. VIENA : AUSTRIA — ROMÂNIA 4—1 (1—0).

8.V.1932, BUCUREȘTI : ROMÂNIA — AUSTRIA 4—1 (3-1).

● ROMÂNIA : Lăpușneanu - Albu, Vogl — Robe, Steinbach, Borbil II — Glasman, Covaci, Sepi II, Bodola, Cociș.
● AUSTRIA : Klimosch — Smolenschi, Purrer — Galli, Pohan, Kovar — Wazzek, Seiter, Sobotka, Heubrandner, Menth.

Au marcat : Sobotka (min. 17), **Covaci** (min. 35), **Cociș** (min. 36 și 85), **Bodola** (min. 44). **Arbitru :** Ivancsics (Ungaria).

16.X.1932, LINZ, AUSTRIA — ROMÂNIA : 0—1 (0—1).

● ROMÂNIA : Püllock — Vogl, Albu — Gain, Cotormani, Morawetz — Bindea, Covaci, Ronnay, Bodola, Cociș.
● AUSTRIA : Varga — Wicher, Weigelhofer — Proh, Morawetz, Krenn, — Guntner, Proksch, Reiter, Fuchsberger, Doppler.

A marcat : Ronnay (min. 1). **Arbitru :** Zenisek (Cehoslovacia).

1.V.1968, LINZ, AUSTRIA — ROMÂNIA 1—1 (0—1).

● AUSTRIA : Hodschar — Gebhardt, Glechner, Eigenstiller, Fröhlich — Sturmberger, Starek — Parits, Kögelberger, Siber, Fiala (min. 62 Hickerberger). ● ROMÂNIA : Coman — Ivăncescu, Barbu, Hălmăgeanu, Deleanu — Grozea, Dinu, Dobrin (min. 85 — Nunweiller — Sasu, I. Ionescu, Kallo.

Au marcat : Kallo (min. 8), **Siber** (min. 85). **Arbitru :** dr. Galba (Cehoslovacia).

CARNETUL SCRIITORULUI — EUGEN BARBU

CE NE FACEM, FETELOR ?

Nu știu cine a avut ideea de a întrerupe campionatul abia început pentru meciul AMICAL cu Austria de la 3 septembrie, dar acel cineva merită niște aplauze, știu eu cum, pentru că rațiunea unei asemenea tăieri a plăcerii, bașca banii lipsă din casele cluburilor, este de-a dreptul uluitoare. Ce vrem noi să constatăm de fapt la Craiova ? Că s-a cumințit Răducanu ? Că nu avem înaintare de loc ? Pentru că n-avem ! (dacă-l excludem pe Dobrin pe care parcă-l văd pe post de half ca la Belgrad). Că ne-ar trebui vreo 10 jucători în ofara celor selecționați și nu știm de unde să-i scoatem ? Astea sînt realități la îndemîna oricui. Dacă vrea Angelo Niculescu îl liniștesc eu : o să-i batem pe austrieci, și încă la scor și palmaresul **naționalei** de cînd se află d-sa la cîrmă va fi, în continuare, pozitiv, dar asta parcă înseamnă ceva ? De ce nu i-am chemat și pe ghanezi la joacă, pe cine să mai zic eu ? Vrem neapărat să ne îmbogățim tabela de rezultate ? Nimic mai ușor. Dar uite că nu facem ceea ce orice om cu scaun la cap ar face : nu jucăm cu echipe serioase, dacă e să jucăm și să întrerupem campionatul care de fapt prin REGULARITATE ar trebui să asigure forma tuturor jucătorilor. Știu de-acum lecția pe dinafară : iar cantonament la Snagov, iar sfaturile olea celebre : temporizați, nu vă avîntați înainte, întîi apărarea și pe urmă atacul și așa mai departe pînă ni s-o uri ! Vreau să scriu aici cîteva rînduri pentru Președintele Federației de Fotbal, tovarășul Angelescu, om pentru care am o deosebită stimă : îndrăznește, domnule, odată și scutește-ne de mediocritatea asta ! Avem jucători excelenți și încă în cantități pe săturate, dar ne trebuie un om cu mai multă personalitate la cîrma națională ! Am zis ca toată lumea : e bun un om temperat la conducere, dar în sistemul ăsta ratăm cea mai mare ocazie de a ne afirma pe plan internațional. Echipa noastră națională are jucători dar nu are idei. Cei strînși laolaltă joacă ce știu ei, nu ce trebuie ! Am citit lista convocaților la lot și m-am crucit. S-ar putea ca Velea și cu Antonescu să fie într-o mare formă, dar să nu-l vezi pe Ciugarin, asta e cam de oaie ! Să-l chemi pe Iordănescu încă între **tricolori** și să sări peste Györfi, peste Pescaru, iar e bizar ! Angelo declară că dacă îl are pe Radu Nunweiller în echipă e liniștit ! Noi nu sîntem, drept să spunem chiar dacă dinamovistul se află într-o mare formă. Cu o floare nu se face primăvară. Am văzut duminică echipa **Steaua** capotînd la Cluj, lamentabil. Numai barele au salvat acest **team** puternic, plin de nume glorioase de un scor pe care l-am fi putut compara cu cel de la Pitești sau de la Brașov ! Am stat și m-am gîndit : asta este **formația-bombă** a sezonului ? O confuzie penibilă în apărare, o bîlbîială continuă acolo unde nici măcar Dumitru nu mai putea face nimic. Și-atunci ? Poate să joace numele singure sau realitatea este că superstiția lor o să ne ducă de rîpă. Se ignoră un lucru de bază în fotbal : să joace cei mai în formă, mai ales în meciurile amicale pentru a-i vedea la lucru. Nu știu ce ar face Ion Constantin la națională, dar de încercat ar trebui încercat pentru că la ora asta după relatările celor ce l-au văzut la lucru (și televiziunea ne-a oferit posibilitatea și nouă, duminica trecută) el merită atenția cuvenită Nu-i un secret pentru nimeni că la **Steaua** nici Tătaru, nici Iordănescu nu merg. Voinea cît e el de înfipt pe poartă, duminică, de pildă, nu s-a văzut. De ce ? Pentru că la Cluj s-a jucat decis și cînd se joacă decis, vedetele noastre dau din colț în colț. Dantelăria și driblingul sînt bine venite în fotbalul modern cu condiția să fii lăsat să le faci ! Așadar ce **națională** o să aliniem noi la Craiova ? Cam același catapod, nici o noutate. Problema deschisă este a celui de-al doilea fundaș central, că în rest Angelo o să se cîrpească ; iar Lucescu, Dembrovschi, Dobrin, Iordănescu la înaintare și cu asta, gata ! Toate formulele s-au epuizat. De ce să ne rupem noi gîtul cînd avem ocazia să scăpăm cu fața curată ?

Acest conservatorism mă scoate pur și simplu din sărite. Cît o să mai țină, nu știu, dar ceea ce știu este că dacă nu găsim pe cineva care să se uite mai departe o să ne plictisim dînd din buze. Ce spuneți, tovarășe președinte ?

RADIOGRAFIA ETAPEI A 2-A

• REZULTAT • ECHIPE • ARBITRU • • COMENTARIUL MECIULUI • CEL MAI BUN DIN „22" • • TINERET-REZERVE •

DINAMO - „U" Craiova 5-2 (2-1)

AU MARCAT : **Fl. Dumitrescu** (min. 12), **Lucescu** (min. 34 și 76), **Dinu** (min. 60), **Dumitrache** (min. 79), respectiv, **Oblemenco** (min. 34 și 64 — 11 m).

DINAMO : Constantinescu 6 — Cheran 7, G. Sandu 4 (min. 66 P. Nicolae), Dobrău 8, Deleanu 7 — Stoenescu 8, Dinu 8 — Lucescu 8, R. Nunweiller 9, Dumitrache 7, Fl. Dumitrescu 7 (min. 79 Moldovan).

UNIV. CRAIOVA : Oprea (min. 4 Guneș 5) — Niculescu 6, Bădin 6, Deselnicu 5, Velea 5 — Strîmbeanu 5 (min. 67 Niță 5), Ivan 5, — Țarălungă 6, Oblemenco 8, Kiss 7, Marcu 5.

Arbitru : **O. Anderco** (Satu Mare), **nota 8**

VICTORIE CLARĂ • În min. 12, Fl. Dumitrescu a reluat direct centrarea lui R. Nunweiller, nelăsîndu-i nici o speranță lui Guneș, proaspăta achiziție a lui Cernăianu • În min. 23, Dumitrache risipește o mare ocazie, intîrziind șutul și în loc de 2—0, în min. 34 tabela va arăta 1—1 : Țarălungă a centrat înalt, la bătaie, Oblemenco a urmărit atent traiectoria mingii și a reluat cu capul în poarta părăsită de Constantinescu • În același minut, Lucescu a înscris cu largul concurs al lui Deselnicu care a simulat că vrea să degajeze balonul, a renunțat și... l-a derutat pe neexperimentatul Guneș • Universitatea Craiova a început în forcing, după reluare, pentru ca apoi să cedeze din nou inițiativa • În min. 60, Dinu este mai decis decît colegii săi din linia de atac și șutează precis din interiorul careului • După numai 4 minute, G. Sandu oprește, în careu, cu mîna, o minge destinată lui Oblemenco care transformă penaltyul • În continuare, Dinamo forțează „desprinderea" și o obține prin Lucescu (min. 76 — șut năpraznic de la 30 m, sub bara transversală) și Dumitrache (min. 79). (G. N.).

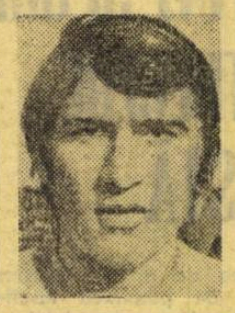
RADU NUNWEILLER

3—1 (1—0)

Au marcat : Stoichiță (2) și Doru Popescu, respectiv Bălan.

DINAMO : Eftimescu — Mierlă, Cosma, Banciu, Răutu — Sătmăreanu II, Custov (min. 46 C. Popescu) — Roșu, D. Popescu, Stoichiță Cojocaru.

UNIV. CRAIOVA : Guneș (min. 46 Popescu) — Negrilă, Bondrea, Caramihai, Chiva — Ustabacleff, Gîrluck — Dăcin, Bălan, Cioară, Mîrșu.

Arbitru : **Mihai Coliță** (București).

F.C. ARGEȘ - „U" Cluj 5-0 (3-0)

AU MARCAT : **Radu** (min. 5), **M. Popescu** (min. 30), **Troi** (min. 42), **Dobrin** (min. 73), **Prepurgel** (min. 85).

STADION 1 MAI ; teren excelent ; timp foarte bun, în final, ploaie ; spectatori aproximativ 15 000.

F.C. ARGEȘ : Stan 8 — Pigulea 9, Olteanu 8, Vlad 8, Ivan 8 — Mustățea 8 (min. 75 : Prepurgel 8), M. Popescu 9 — Troi 9, Dobrin 10, Roșu 8, Radu 9.

UNIVERSITATEA CLUJ : Ștefan 6 — Crețu 8, Pexa 6 (min. 46 Mihăilă 7), Solomon 7, Cîmpeanu 7 — Soo 8, Anca 6 — Uifăleanu 6, Munteanu 6, Babu 7, Lică 6 (min. 67 Mureșan 7).

Arbitru : **A. Bentu** (Buc.), **nota 10**

DOBRIN

CAMPIONII LA ÎNĂLȚIME ! • Început de joc echilibrat, cu studiu reciproc și acțiuni la mijlocul terenului • În min. 5, Roșu sesizează o fisură în organizarea apărării clujene și inițiază un atac la capătul căruia Radu, atent, pe fază, înscrie primul gol • Oaspeții încearcă să restabilească egalitatea, intenție nerealizată însă de ratarea lui Barbu (min. 26) și mai apoi zădărnicită de gafa lui Ștefan (min. 30) care, la un șut fără probleme, al lui M. Popescu s-a lăsat surprins de o minge, strecurată pe sub el în plasă • Meciul este practic jucat • Cu trei minute înaintea finalului primei reprize, Troi ridică scorul la 3—0, printr-o acțiune de mare spectaculozitate • În partea a doua a jocului studenții sînt ceva mai decișî în atac, dar ratează de cîteva ori din situații excelente • În ultimele 20—25 de minute inițiativa trece total de partea gazdelor, care joacă entuziasmant și înscriu încă două goluri, prin Dobrin (min. 73) și Prepurgel (min. 85) • Universitatea luptă din greu ca să stăvilească furoul campionilor • Publicul aplaudă, neclintit, sub ropotul de ploaie care a însoțit sfîrșitul meciului. (M. I.)

2—1 (0—1)

Au marcat : Din, Georgescu, respectiv I. Munteanu.

F.C. ARGEȘ : Ariciu (Gh. Cristian) — Moisescu, Chivescu, Neculce, Nedelcu — Tudor (Mîțu), Cîrstea (Stăncescu) — Din, Frățilă II, Georgescu, Popa (Radu).

UNIVERSITATEA CLUJ : Negru — S. Mocanu, Porațchi (Bucur), Sudi, Ciocan, — M. Munteanu, Ardeleanu — Iordache, I. Munteanu, Coca, (Necșoiu), D. Mocanu.

Arbitru : **C. Ghenciulescu** (Tîrgoviște).

STEAGUL ROȘU - FARUL 5-0 (3-0)

AU MARCAT : **Pescaru** (min. 5 — 11 m), **Balint** (min. 87), **Zotincă** (min. 45), **Cadar** (min. 58) **Ghirca** (min. 72 — autogol).

STADIONUL TINERETULUI ; timp noros ; teren foarte bun ; spectatori aproximativ 7 000.

STEAGUL ROȘU : Adamache 8 — Ivăncescu 8 Jenei 8, Olteanu 8, Anghelini 8 — Pescaru 9, Cadar 9 — Zotincă 9, Florescu 8, Balint 9, Györfi 9.

FARUL : Ștefănescu 5 — Stoica 4, Antonescu 5, Mareș 5 (min. 46 : Bălosu 6), Ghirca 4 — Tănase 5, Oprea 6 (min. 60 I. Constantinescu 6) — Stoicescu 5, Tufan 6, Caraman 5, Turcu 6.

Arbitru : **I. Drăghici** (Buc.), **nota 8**

STEAGUL ROȘU A PLECAT CA DIN PUȘCĂ. • Scorul putea fi deschis chiar în min. 3, dar excelenta centrare a lui Zotincă l-a surprins și pe Florescu, care a ratat o mare ocazie. • Peste două minute, Florescu se revanșează : a atacat frontal. Stoica a încercat să-l prindă de tricou, l-a scăpat, dar, în careu, Mareș l-a luat în brațe și l-a trîntit : 11 m clar, transformat de Pescaru. • Ofensiva brașoveană a continuat în același ritm sufocant și, în min. 17, constănțenii au cedat din nou : în urma unei spectaculoase curse a lui Zotincă, urmată de o centrarea clasică, înapoi, Balint a înscris cu capul • Steagul roșu a demonstrat un echilibru perfect între compartimente, dar jocul extremelor a ieșit cel mai mult în evidență. Acțiunile lor au pus mereu în inferioritate pe cei doi fundași laterali adverși (Stoica și Ghirca), care au primit și avertismente pentru joc dur. Golurile 3 și 4 (înscrise de Zotincă și Cadar) au la origine excelente curse și centrări ale lui Györfi • Farul a evoluat slab. Apărarea, mereu depășită, iar atacul, lent, a ratat și cîteva ocazii favorabile (Al. C.)

GYORFI

0—1 (0—1)

A marcat : Rădulescu

STEAGUL ROȘU : Albu (Casoni) — Hîrlab, Naghi, Marian, Vasilică — Bera, Gogea — Arineanu, Ciucă, Moț (Porumbiță), Crăciunoiu.

FARUL : Popa — Radu, Manole, Mihăilescu, Codin — Drogeanu, Mihu (Costin) — Jenică (M. Măciucă), I. Măciucă, Rădulescu, Ghiță.

Arbitru : **V. Gligorescu** (Ploiești).

C.F.R. Cluj - STEAUA 1-0 (1-0)

A MARCAT : Roman (min. 27).

STADIONUL MUNICIPAL : teren bun ; timp frumos ; spectatori, aproximativ 15 000.

C.F.R. : Gadja 8 — Lupu 7, Dragomir 7, Penzeș 8, Roman 8 — M. Bretan 9 Cojocaru 8 — S. Betan 8, Adam 9, Vișan 9 (min. 85: Țegean), Petrescu 8.

STEAUA : Iordache 7 — Hălmăgeanu 6 (min. 46 : Sătmăreanu 8), Ciugarin 8, Negrea 7, Cristache 6 — Sătmăreanu (min. 46 : Ștefănescu 7), Dumitru 6 — Pantea 8, Voinea 6, Iordănescu 6, Tătaru 6 (min. 73 Năstase 7).

Arbitru : **C. Ghiță** (Brașov), **nota 8**

ADAM

„DEMONSTRAȚIA" DIN MIN. 60. • Debut furtunos de partidă. Vișan și Marius Bretan impulsionează mereu atacul gazdelor • O splendidă acțiune Sătmăreanu — Voinea — Pantea (șut violent pe lîngă bară) precede golul, singurul gol al meciului • Patru apărători bucureșteni nu pot opri șarja spectaculoasă a celor trei atacanți clujeni S. Bretan, Adam, Vișan cărora li se alătură, oportun și inspirat, autorul golului, fundașul Roman, venit în apropierea porții militarilor : șutul plasat al acestuia nu poate fi oprit de Iordache • Adam — veritabil vîrf — joacă dîrz, ca pe vremea cînd era golgeter. Neșansa (de fapt bara) îl privează de un gol în finalul primei reprize • În min. 60 cele două echipe demonstrează convingător cît de frumos poate fi fotbalul. Scăpat de sub supravegherea lui Sătmăreanu, Petrescu șutează senzațional în bară, mingea revine în teren, este purtată rapid de jucătorii militari pînă în careul advers de unde Iordănescu rela puternic peste poartă. Putea fi 2—0, putea fi 1—1 • Gadja parează în extremis șutul lui Năstase (min. 92) (L. D.)

0—3 (0—1)

Au marcat : Șumulanschi, Răducanu și Ion Ion.

C.F.R. : Negrea (Moldovan) — Lörincz, L. Mihai, Pfeifer, Șerban — Manu, Moldoveanu — Pripici, Moga, Ionescu (Costin), Văcaru (Bükos).

STEAUA : Rotaru — Nițu, Iovănescu, Deheleanu, Micloș — Mărdărescu (Burma), Stoica — Aelenei, Ion Ion, Răducanu, Șumulanschi.

Arbitru : **A. Szika** (Oradea).

A.S. ARMATA - Sp. Studențesc 4-2 (2-1)

AU MARCAT : **Nagy** (min. 25), **Varodi** (min. 37 și 68), **Lucaci II** (min. 85) respectiv **Sandu** (min. 40), **Stroe** (min. 74).

STADIONUL 23 AUGUST : timp excelent ; teren foarte bun ; spectatori aproximativ 12 000.

A.S.A. : Nagel 6 — Szöllosi 6, Toth 6, Ispir 7, Czako 6 — Varodi 8, Hajnal 7 — Fazekas 7, Nagy 8, Mureșan 8, Lucaci II 7.

SPORTUL STUDENȚESC : Suciu 8 — Tănăsescu 6, Mățoanu 6, G. Ionescu 5, Cojocaru 6 — Culda 6, O. Ionescu 6 — Bujor 8, Frățilă 6 (min. 46 Damian 8), M. Sandu 6, Kraus 6 (min. 65 Stroe 7).

Arbitru : **N. Rainea** (Bîrlad), **nota 9**

VICTORIE FĂRĂ ECHIVOC, obținută totuși după opinteli de către echipa gazdă. • Motivul ? Credința jucătorilor mureșeni că o dată obținut un avantaj de două goluri, partida este terminată • Și A.S.A. Tg. Mureș a avut de două ori un asemenea avantaj : în min. 37, după ce înscriseseră Nagy și Varodi, și în min. 65 cînd Lucaci II ridicase scorul la 3—1 • De fiecare dată, însă, ceea ce agonisea compartimentul ofensiv, iroseau coechipierii din apărare. • Sportul Studențesc a fost, astfel, beneficiara unor ocazii de gol, create copilărește de adversari. • Mircea Sandu (min. 40) — primul și ultimul șut al studenților bucureșteni pe poarta lui Nagel în prima repriză — și Stroe (min. 74) valorifică asemenea ocazii reducînd din handicap • Egalarea — de care ajunseseră să se sperie în primul rînd tribunele — n-a survenit pe tabela de marcaj pentru că ultima perioadă de joc serios a echipei gazdă a confirmat prin Varodi (min. 88) victoria finală a mureșenilor (P. Sl.)

NAGHI

4—1 (3—1)

Au marcat : Koler, Homer, Orza, Cioloboc și Tevi.

A.S.A. : Solyom — Șleam, Palfi, Unchiaș, Cioloboc — Rusi (Ianosi), Koler — Humor, Lucaci, Orza, Suciu (Varodin).

SPORTUL STUDENȚESC : C. Marian — Gal, Marin, Badea, Tararache — Mihalache, Radu — Chihaia (Firifeanu), Tevi, Iorga, Manea.

Arbitru : **T. Cîmpeanu** (Beclean).

JIUL - PETROLUL 0-0

STADION JIUL : teren bun ; vreme frumoasă ; spectatori 3 500.

JIUL : Marincan 8 — Dodu 7, Tonca 8, Stocker 8, Naidin 7 — Nagy 8, Urmeș 6 — Făgaș 5 (min. 56 Cotormani 7), Mulțescu 6, Stoian 7, Szabados 8.

PETROLUL : M. Ionescu 7 — N. Ionescu 6, Tudorie 7, Ciupitu 8, Gruber 8 — Crîngașu 9, Cozarek 7 — Dincuță 7, I. Constantin 9, Grozea 7 (min. 56 Moraru 7), Moldovan 6.

Arbitru : **C. Dinulescu** (Buc.), **nota 8**

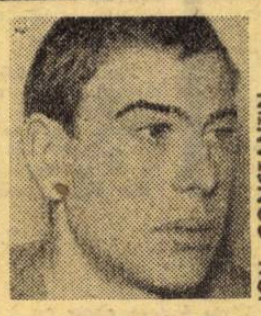
ION CONSTANTIN

EGALITATE JUSTĂ • Meci echilibrat între o echipă (Jiul) care a manevrat defectuos atacurile sale și o alta mai robustă fizic și mai simplă în contraofensiva sa. • Orice contact al lui Ion Constantin cu mingea reprezintă un pericol real pentru poarta gazdelor și concomitent un prilej de manifestări sonore nedemne pentru cîțiva spectatori... care acum un an și jumătate îl aduiau pe impetuosul atacant • Cîteva curse ale lui Szabados îi pun pe gînduri pe Nae Ionescu care în repriza a doua avea să devină mai intransigent • Min. 20, Mulțescu, singur în careu alunecă, pierzînd o ocazie clară • Min. 52, în sfîrșit, o combinație de mare subtilitate în fața porții lui M. Ionescu, dar Stoian trage de la 7 m în bară ! • Crîngașu își onorează faima de foarte bun jucător de deplasare, patrulînd cu real succes în fața fundașilor, „măturînd" multe mingi amenințătoare • Final penibil cu scandal la gura tunelului ce duce spre cabine : în focul „criticii" arbitrul C. Dinulescu, care a condus în general bine, cu excepția a trei decizii inverse, departe de poarta Petrolului (I. C.)

1—1 (1—0)

Au marcat : Rosznay și Mînăstire.

JIUL : Catona — Cățuți, M. Popescu (Munteanu), Gruber, Simon — Constantin (Sereanu), Papadachis — Peronescu, Rosznay, Uilecan, Kostyal.

PETROLUL : Petculescu (Mărculescu) — Radu, Tudor, Mureșan, Mînăstire — Toader, Nicolae — Taporea, Marcu, Roman (Mitrea), Sturza.

Arbitru : **Gh. Cojocaru** (Drobeta Turnu Severin).

RAPID - U.T.A. 0-0

STADION „23 August" ; timp admirabil pentru fotbal ; iluminație fără reproș ; teren alunecos ; spectatori aproximativ 20 000.

RAPID : Răducanu 9 — Pop 6, Boc 9, Mușat 7, Ștefan 8 — Naom 9, Angelescu 6 — Petreanu 8, M. Stelian 6, Neagu 7, Dumitriu III 6 (min. 56 : Codreanu 7).

U.T.A. : Vidac 9 — Birău 6, Lereter 9, Pojoni 9, Popovici 7 — Petescu 8, Pîrvu 7 — Axente 9, Domide 8, Broșovschi 6 (eliminat în min. 63), Sima 7.

Arbitru : **N. Cursaru** (Ploiești), **nota 7**

O FIDELĂ TABELĂ DE MARCAJ... • A fost aceea de duminică seara, de pe stadionul „23 August" ; ea a rămas într-un perfect echilibru cifric, ca și întrecerea de pe gazon. Vechile rivale ale primei scene ne-au dăruit un spectacol curat, poate lipsit de nervul celorlalte meciuri ale acestei ediții, dar estetic în ansamblul său • Așa fiind, n-au lipsit dorințele construcției • Am remarcat mai completa activitate a liniei de mijlocași din Arad, compensată de sîrguința lui Naom și Petreanu, în tabăra rapidistă. „Momentele de incendiu" s-au plasat în finalul primei reprize, cu giuleștenii la replică și în debutul celei de a doua părți, sub semnătura lui U.T.A. • O „contabilitate" obiectivă și completă a conturilor duce la un mare egal. Ceea ce, cum spuneam, tabela de marcaj a avut grijă să consemneze. • Să notăm eliminarea pripită (gestul se încadra foarte bine la capitolul „avertisment") a lui Broșovschi de către arbitrul N. Cursaru, care — pînă la această decizie — evoluase bine ; mai departe, el a condus parcă dominat de eroarea săvîrșită și, fatal, a căzut în capcana compensațiilor (Ef. I.)

AXENTE

2—0 (0—0)

Au marcat : Vanea și Catrina.

RAPID : Rămureanu — Dumitrescu, Codrea, M. Florin, Ghețu — Savu, Rotaru (Rișniță) — R. Ionescu (Gh. Ene), Vanea, Nedelanu, Catrina.

U.T.A. : Ziller (Nagy) — Drăuceanu, Condruc, Greshsner, Schep — Croitoru, Turlea — Tisa, Ciurea (Nagy II), Butaș, Petrișor.

Arbitru : **M. Haimovici** (București).

SPORT CLUB - C.S.M. Reșița 2-0 (1-0)

STADION 23 AUGUST ; teren bun de joc ; timp frumos ; spectatori aproximativ 12 000.

AU MARCAT : **Dembrovschi** (min. 27) și **Rugiubei** (min. 81).

S.C. BACĂU : Ghiță 7 — Mioc 8, Catargiu 7, Velicu 7, Margasoiu 7 — Vătafu 8, Duțan 6 (min. 46 Hrițcu 8) — Pană 8, Dembrovschi 9, Rugiubei 7, Florea 6 (min. 66 Băluță 7).

C.S.M. REȘIȚA : Ilieș 9 — Rednic 7, Georgevici 8, Kiss 7, Kafka 7 — Grozăvescu 6, Beldeanu 9 — Atodiresei 8, Neagu 6, (min. 56 Pușcaș 6), Szilagi 7, Florea 6.

Arbitru : **M. Bică** (Buc.), **nota 9**

DEMBROVSCHI

VICTORIE MUNCITĂ, DAR MERITATĂ • Băcăuanii nu se află într-o zi prea bună : acțiunile lor nu se leagă suficient, se greșește mult în fazele de finalizare din careul advers • Pe de altă parte, reșițenii aplică cu succes presingul în apărare, fundașii se dublează bine și astfel pericolul la poarta lor nu este atît de mare • Gazdele reușesc, totuși, în min. 27 să deschidă scorul în urma unei lovituri libere de la circa 25 de metri • Vătafu i-a pasat scurt lui Dembrovschi, „zidul" oaspeților s-a mișcat și internaționalul băcăuan, prinzînd un șut de „zile mari", a trimis puternic mingea în plasă • Tot Dembrovschi, opt minute mai tîrziu, pătrunde aproape liber în careu, dar șutează prea slab și portarul Ilieș reține fără dificultate • După pauză este introdus Hrițcu (în locul lui Duțan — total neinspirat pînă atunci), care devine „umbra" foarte activului Beldeanu • Joc de mijloc, plicticos, cu puține faze pe poartă • Scorul [illegible] înainte de final, Rugiubei reluînd în plasă o centrare a lui Pană (C. F.)

3—3 (1—1)

Au marcat : Niță (din lovitură de la 11 metri) și Enescu (2), respectiv Rădulescu, Roșca și Tismănaru.

S. C. BACĂU : Cizic — Volmer, Cărpuci, Iunca, Comănescu — Sinăuceanu (Șosu), Niță — Enescu, Pelea, Botez (Răileanu), Filoti.

C.S.M. REȘIȚA : Filip — Ionescu, Ologeanu, Savu, Vizitiu — Starovici, Buligoane — Dumitru, Rădulescu, Roșca, Păunescu (Tismănaru).

Arbitru : **Constantin Prusac** (Botoșani).

DIVIZIA A — CONFIDENȚE • NOTE • CLASAMENTE — ETAPA A 2-a

PITEȘTI. O fotografie semnificativă pentru forța de joc a lui F. C. Argeș : Roșu sare impetuos peste barajul studenților clujeni.

Foto : Virgil ONESA

ORDINEA ECHIPELOR	PUNCTE	MECIURI ACASĂ	MECIURI AFARĂ	MECIURI TOTAL	GOLURI ACASĂ	GOLURI AFARĂ	GOLURI TOTAL	DIFERENȚĂ
1. **Sport Club**	**4**	1 1 0 0	1 1 0 0	2 2 0 0	2—0	2—0	4—0	+4
2. Steagul roșu	3	1 1 0 0	1 0 1 0	2 1 1 0	5—0	0—0	5—0	+5
3. Dinamo	3	1 1 0 0	1 0 1 0	2 1 1 0	5—2	1—1	6—3	+3
4. U.T.A.	3	1 1 0 0	1 0 1 0	2 1 1 0	2—1	0—0	2—1	+1
5. F. C. Argeș	2	1 1 0 0	1 0 0 1	2 1 0 1	5—0	1—2	6—2	+4
6. Steaua	2	1 1 0 0	1 0 0 1	2 1 0 1	4—2	0—1	4—3	+1
7— 8. A. S. Armata	2	1 1 0 0	1 0 0 1	2 1 0 1	4—2	2—4	6—6	0
7— 8. C.F.R. Cluj	2	1 1 0 0	1 0 0 1	2 1 0 1	1—0	0—1	1—1	0
9—10. Jiul	2	1 0 1 0	1 0 1 0	2 0 2 0	0—0	2—2	2—2	0
9—10. Petrolul	2	1 0 1 0	1 0 1 0	2 0 2 0	1—1	0—0	1—1	0
11. Univ. Craiova	2	1 1 0 0	1 0 0 1	2 1 0 1	2—1	2—5	4—6	—2
12. Farul	2	1 1 0 0	1 0 0 1	2 1 0 1	1—0	0—5	1—5	—4
13. Rapid	1	1 0 1 0	1 0 0 1	2 0 1 1	0—0	1—2	1—2	—1
14. C.S.M. Reșița	1	1 0 1 0	1 0 0 1	2 0 1 1	0—0	0—2	0—2	—2
15. „U" Cluj	1	1 0 1 0	1 0 0 1	2 0 1 1	2—2	0—5	2—7	—5
16. Sportul stud.	0	1 0 0 1	1 0 0 1	2 0 0 2	0—2	2—4	2—6	—4

TINERET — REZERVE

1. Steaua București	2	2	0	0	14— 0	4
2. Farul Constanța	2	2	0	0	5— 2	4
3. Dinamo București	2	1	1	0	3— 1	3
4. „U" Cluj	2	1	0	1	4— 2	2
5. Sportul studențesc	2	1	0	1	5— 4	2
6—8. Universitatea Craiova	2	1	0	1	3— 3	2
6—8. F.C. Argeș Pitești	2	1	0	1	2— 2	2
6—8. Rapid București	2	1	0	1	2— 2	2
9—10. C.S.M. Reșița	2	0	2	0	3— 3	2
9—10. Petrolul Ploiești	2	0	2	0	1— 1	2
11. U. T. Arad	2	1	0	1	1— 2	2
12. A.S. Armata Tg. Mureș	2	1	0	1	4—12	2
13. Steagul roșu Brașov	2	0	1	1	0— 1	1
14. Jiul Petroșani	2	0	1	1	1— 4	1
15. Sport Club Bacău	2	0	1	1	3— 7	1
16 C.F.R. Cluj	2	0	0	2	2— 7	0

„CUPA A+T"

1. Steaua București	4	3	0	1	18— 3	6
2. Dinamo București	4	2	2	0	9— 4	6
3. Farul Constanța	4	3	0	1	6— 7	6
4—5. U. T. Arad	4	2	1	1	3— 3	5
4—5. Sport Club Bacău	4	2	1	1	7— 7	5
6. F. C. Argeș Pitești	4	2	0	2	8— 4	4
7. Steagul roșu Brașov	4	1	2	1	5— 1	4
8. Petrolul Ploiești	4	0	4	0	2— 2	4
9. Universitatea Craiova	4	2	0	2	7— 9	4
10. A.S.A. Tg. Mureș	4	2	0	2	10—18	4
11. Rapid București	4	1	1	2	3— 4	3
12. C.S.M. Reșița	4	0	3	1	3— 5	3
13. „U" Cluj	4	1	1	2	6— 9	3
14. Jiul Petroșani	4	0	3	1	3— 6	3
15. Sportul studențesc	4	1	0	3	7—10	2
16. C.F.R. Cluj	4	1	0	3	3— 8	2

CLASAMENTUL GOLGETERILOR

	T	A	D	P
1. OBLEMENCO (Univ. Craiova)	3	1	2	1
2. PANĂ (S. C. Bacău)	2	0	2	—
3—4. TROI (F. C. Argeș)	2	1	1	—
3—4. DUMITRACHE (Dinamo)	2	1	1	—
5—6. LUCESCU (Dinamo)	2	2	0	—
5—6. VARODI (A. S. Armata)	2	2	0	—

Urmează 33 de jucători cu cite 1 gol la activ.

LEGENDA

(T = total ; A = acasă ; D = deplasare ; P = din penalty)

ETAPA VIITOARE LA 10 SEPTEMBRIE

Reșița : C.S.M. — C.F.R. Cluj
Arad : U.T.A. — DINAMO
Ploiești : PETROLUL — SPORT CLUB
Constanța : FARUL — A. S. ARMATA
Craiova : UNIVERSITATEA — F. C. ARGEȘ
Cluj : UNIVERSITATEA — RAPID
București : STEAUA — JIUL
București : SP. STUDENȚESC — STEAGUL ROȘU

ECHIPA ETAPEI

• VIDAC
• PIGULEA • LERETER • POJONI • ROMAN
• CRINGAȘU • BELDEANU
• ZOTINCA • DOBRIN • BALINT • RADU

În legătură cu ECHIPA CAMPIONATULUI (care, după cum se știe, se alcătuiește pe baza totalului notelor acumulate de jucători), precizăm că n-o publicăm deocamdată, deoarece după numai două etape nu s-au produs departajări decisive, foarte mulți jucători aflîndu-se la egalitate de puncte.

• Antrenorii, jucătorii și conducerea clubului brașovean erau fericiți de succesul repurtat, însă o undă de tristețe le-a rămas, undeva, în suflet. „Iată, ne spuneau ei, **echipa joacă bine, dar în tribune n-au venit decît 6—7 000 de spectatori, în timp ce la Reșița, la meciul cu noi, au fost 15 000**".

Să nu le mai placă brașovenilor fotbalul ? Greu de acceptat.

• La Cluj, o repriză, Sătmăreanu, a jucat mijlocaș. O improvizație ? Fără îndoială. Dar oarecum forțuită.

— Ceilalți doi mijlocași ai mei sînt deocamdată indisponibili — afirma îngîndurat, înainte de meci, Valentin Stănescu. **Vigu are întindere de ligamente, iar Dumitriu IV o entorsă din meciul cu A.S.A. Tg. Mureș, acum aflîndu-se cu piciorul în ghips...**

• La cursul de antrenori, care începe la 15 septembrie, vor fi prezenți și trei jucători ai Rapidului : **Năsturescu, Pop și Ștefan.** Semn că din momentul — pe care îl dorim cît mai îndepărtat — cînd vor abandona fotbalul activ, ei au intenția să nu se despartă de gazon. Apropo de **Năsturescu**, el a suferit o ușoară accidentare care l-a ținut pe tușă o bucată de vreme ; și-a reluat antrenamentele de cîteva zile și speră să-și reia și locul în formație în etapa de la 10 septembrie.

• Vești inedite despre cîțiva fotbaliști din „vechea gardă" a Jiului : Libardi care duminică a împlinit 30 de ani și-a luat în serios rolul de antrenor secund : Georgescu este în greaua campanie a examenului de bacalaureat ; Peronescu s-a întors acasă și joacă (deocamdată) în echipa de tineret-rezerve.

• În minutul 84 al meciului de la Bacău, la un atac al echipei oaspe, **Ghiță** a avut o intervenție oportună, a cules mingea, dar în același moment a încercat să-l lovească cu ea în cap pe adversarul **care-i jenase** (sau cum spune el și faultase) în faza respectivă. Aflat în apropiere și văzînd gestul nesportiv al portarului băcăuan, arbitrul a dictat prompt o lovitură liberă indirectă împotriva gazdelor, în apropierea careului mic al acestora, echivalentă aproape cu un penalty. Din fericire pentru **Ghiță** și coechipierii lui, executarea loviturii n-a avut urmări pe tabela de marcaj. Dar putea fi și altfel. Întîmplarea trebuie, totuși, să fie de învățătură lui Ghiță, care are datoria de a se controla mai mult în joc, de a evita asemenea ieșiri nervoase ce pot produce serioase prejudicii echipei.

• **Dobrin** despre coechipierul lui, **Radu : „Niciodată n-a jucat așa cum joacă acum. E de departe cel mai bun atacant al nostru. Iar Troi e iute și clarvăzător. E omul care ne trebuia..."**

• Cojocaru a fost, mai ales în prima repriză, un... jandarm vigilent pentru Voinea, ne'așindu-l pe atacantul bucureștean să-și facă jocul lui obișnuit.

— Ne-a fost teamă de Steaua. De aceea am și jucat timorați în prima repriză. Încet, încet, ne-am convins însă că putem cîștiga partida. Chiar la mai mult de un gol diferență, declara clujeanul.

• **Dumitru** e fericit... De șase zile e tată unei fetițe **Dalina**, în care vede de pe acum o excelentă gimnastă, urmașă a mamei ei într-un sport unde aceasta a strălucit.

• Anii au trecut, dar fostul fotbalist Hașoti n-a fost uitat în orașul unde a jucat mai bine de 10 ani. Apariția sa pe teren a fost însoțită de aplauze.

• Constantin Cernăianu, antrenorul craiovenilor, înainte de jocul cu Dinamo : **„Am spus, înainte de începerea campionatului : dacă scăpăm de primele două etape, e bine ! De Rapid, am trecut..."**

De Dinamo însă, echipa din Bănie nu numai că n-a trecut, dar a pierdut la scor.

Avea ei Constantin Cernăianu temerile sale...

• Cel mai afectat de absența lui **Kun II** din formația lui U.T.A. e prietenul lui nedespărțit, **Popovici** ; cei doi locuiesc de altfel împreună. **Îi simt lipsa și pe teren și... pînă la intrarea în teren"**, ne mărturisea fundașul stînga al arădenilor la cabină, duminică seara, cu puține momente înaintea jocului cu Rapid.

• Nicolae Proca rămîne același antrenor exigent pe care-l știam. Euforia victoriei și a acestui 5—0 nu l-a amețit. După meci, **Zotincă**, foarte bun în jocul de duminică, avea să fie penalizat pentru o întîrziere la antrenament de... 3 minute. Disciplina rămîne disciplină !

• Arbitrul **Nicolae Rainea**, „autor" al celor mai multe avertismente acordate în campionatul trecut, și-a propus înaintea partidei de la Tg. Mureș să lase jocul mai lejer. Completîndu-și foaia de arbitraj în final, el consemna doar... patru avertismente !

• Iată două dintre afirmațiile doctorului C. Rădulescu, imediat după meciul cu Steaua :

„În prima etapă, la Constanța, echipa a jucat mult mai bine decît azi, pierzînd jocul" ;

„Splendide intercalarea în atac și golul lui Roman ! Roman este unul dintre puținii mei jucători care de patru ani continuu, etapă de etapă, este titular".

• Concurența pe posturi face minuni. Știți de ce a jucat Zotincă atît de bine ? Am aflat-o de la antrenorul Proca : **„Îl știe în spatele său pe Anghel. Zotincă a profitat de suspendarea acestuia și nu vrea să scape echipa".**

• **Neagu** și **Boc**, foarte afectați de neselecționarea în lotul pentru meciul cu **Austria**, au promis probe practice semnificative în viitorul imediat. Le așteptăm cu nerăbdare. Vor beneficia din plin și ei și lotul reprezentativ...

• Echipa de tineret-rezerve a reșițenilor a lăsat duminică la Bacău, ca și prima formație, o bună impresie. Bine construită, avînd — mai ales în apărare — jucători cu un impunător gabarit, deopotrivă de tehnici și de explozivi cu o mare ambiție de afirmare, echipa reșițeană ne-a oferit un fotbal pe cît de plăcut de urmărit, pe atît de eficace. Ea a condus în două rînduri, cu 1—0 și 3—2, fiind cu greu egalată de o formație mai experimentată, în care figurau jucători trecuți prin focul Diviziei A, cum sînt Cizic, Volmer, Comănescu și Sinăuceanu.

O dovadă, deci, că la Reșița s-a dat atenția cuvenită și eșalonului cadeților.

• **Bölöni**, talentatul mijlocaș al echipei A.S.A. Tg. Mureș, a venit la lotul reprezentativ de tineret fără a evolua în această etapă de campionat, fiind suferind de amigdalită.

• Epilog cu profunde semnificații morale și sportive la sfîrșitul meciului F.C. Argeș — Universitatea Cluj. Antrenorul echipei învinse, Ștefan Onisie, felicită pe culoar pe cel care duce la vestiare pe Florin Halagian, antrenorul învingătorilor. Emoționat, acesta din urmă a răspuns îmbrățișîndu-și mai vîrstnicul coleg, gest care însemna de fapt recunoștința elevului față de fostul său profesor.

• Un mucalit îi spunea duminică lui **Octavian Ionescu**, transferat în acest sezon de la C.F.R. Cluj la Sportul studențesc : **„Ai fugit de lupta pentru retrogradare și de ce ai dat..."**.

• O metodă modernă la cabina dinamoviștilor Formația este afișată la intrarea în vestiar pentru ziariști, adversari, curioși etc. Ceea ce nu înseamnă că antrenorul Nelu Nunweiller nu răspunde cu multă amabilitate oricăror „informații suplimentare".

• Cînd constănțenii au intrat pe teren, în mod neașteptat, o parte din spectatori i-a fluierat pe oaspeți. Cineva ne spunea că ar fi vorba de o revanșă. Dar adevărata revanșă și-au luat-o jucătorii brașoveni care s-au comportat excelent, sportiv. Morala nu e greu de aflat

• Întîlnirea de la Pitești a avut — grație unor tradiționale preocupări organizatorice a gazdelor — un frumos prolog extrafotbalistic. Astfel, la intrarea în teren a celor două echipe, un grup de tinere fete, costumate potrivit portului argeșean, au oferit buchete de flori jucătorilor și arbitrilor, în timp ce spre văzduh și-au luat zborul, din incinta stadionului, un număr de aproape 700 de porumbei, simbol al păcii și prieteniei. Festivitatea, în cadrul căreia vocea crainicului de la stația de amplificare adresa un călduros salut combatanților și un îndemn la luptă sportivă, s-a încheiat cu o lansare a mingii de joc, cu parașuta din avion. Așadar, cadru festiv, organizare ireproșabilă. Campionii se respectă !

NOTE • NOTE

PE TUȘE CA PE... BULEVARD !

Partida dintre echipele de tineret-rezerve C.F.R. Cluj și Steaua era gata-gata să nu se mai dispute din cauza... neprezentării bucureștenilor.

Cum s-au întîmplat lucrurile ? Jucătorii clujeni s-au îndreptat spre terenul de zgură, știind că acolo e programat meciul. Tot la terenul de zgură s-au prezentat și arbitrii. Jucătorii bucureșteni au rămas însă pe terenul central, solicitînd organizatorilor să joace acolo meciul. La ora 15, arbitrii au chemat la centrul terenului de zgură echipele. S-a prezentat numai C.F.R. Cu puțin înaintea scurgerii timpului regulamentar de așteptare (15 minute) au apărut și jucătorii Stelei. Admițînd să joace pe zgură. Cu părere de rău. Avînd însă perfectă dreptate ! Deoarece terenul cel mare se află în bună stare și nu putea fi deteriorat. Nu plouase de două zile la Cluj.

Considerăm că F.R.F. ar trebui să nu mai admită jocuri oficiale pe terenuri de zgură, pe ale cărei tușe, și chiar în suprafața de joc, spectatorii se plimbă ca pe... bulevard, influențînd desfășurarea fazelor.

PETESCU : LA 10 SEPTEMBRIE MECIUL Nr. 300

Dacă nu se va ivi vreo neplăcută surpriză (și să sperăm că ea nu se va produce), în ziua de 10 septembrie, la meciul cu Dinamo, Mircea Petescu va fi al doilea jucător din întreaga istorie a fotbalului nostru care atinge frumoasa performanță de a fi jucat 300 de întîlniri în prima divizie. Primul, cum probabil știți, a atins recordul coechipierul lui Petescu, Iosif Lereter, aflat astăzi la 324 de partide pe prima scenă fotbalistică a țării.

Să ne pregătim deci pentru sărbătorirea, la 10 septembrie, a inginerului Mircea Petescu, unul dintre jucătorii noștri de frumoasă ținută pe teren și în afara lui, un exemplu de dragoste pentru fotbal, de statornicie față de club : din cele 300 de partide 150 le-a jucat sub culorile lui U.T.A.

„STARTUL ÎN FOR[illegible]FĂ" AL DIVIZIEI A, CONFIRMAT ŞI DE[illegible] ETAPA SECUNDĂ

● DE LA ÎNCEPUT CAMPIONAT[illegible]UL CAPTEAZĂ ATENŢIA ● DIN NOU O EDIŢIE A PROVINCIEI? ● RAP[illegible]D şi „U" CLUJ — SUB NIVELUL PRETENŢIILOR ● EX—CAMPIOANA REV[illegible]INE... ● 26 DE GOLURI — IN ETAPA A II-A —, AŞA DA!

Trebuie să recunoaştem, aproape că ne pare rău că — după numai două etape — campionatul se întrerupe : într-atît de frumos, de promiţător a început această a 55-a ediţie a luptei pentru titlul naţional !

Sigur, nu poate fi, de pe acum, vorba de vreo pasionantă cursă pentru titlu sau de emoţiile incordate ale retrogradării, dar cele două etape consumate au cuprins destule elemente de atracţie care au făcut ca încă din start această ediţie a Diviziei A să capteze atenţia, să procure elemente de fierbinţi discuţii.

Dar, pentru că am început aceste rînduri cu referirea la întreruperea campionatului, să notăm ca pozitiv faptul că întreruperea este de o singură duminică (ceea în care se dispută meciul cu Austria) **şi că F.R.F. nu mai procedează ca altădată, cînd, pentru un meci amical, pregătirile lotului se făceau centralizat cu 10—15 zile înainte. Iată, jucăm şi noi duminică o etapă şi în duminica următoare un meci interlări şi nimeni nu poate afirma cu mîna pe inimă, că evoluţia echipei României la Craiova va fi afectată, randamentul ei va fi mai scăzut, din cauza dispută[illegible]rii etapei de campionat de la 27 august.**

Revenind însă la campionat, să vedem de ce il socotim atît de promiţător şi atractiv, în baza primelor două apariţii ale echipelor.

În primul rînd, pentru că echipele provinciale (Sport Club şi St[illegible] nuă buna evoluţie din de pe acum, două „tea[illegible] s-au impus la conduc[illegible] încă cu golaveraje d[illegible] U.T.A. şi F.C. Argeş af[illegible] aceleaşi veleităţi care, [illegible]cut din ele protagonist[illegible] courile de campioni. A[illegible]natului vine şi de la [illegible]tă ?), echipa Steaua, de[illegible] că graţie lotului său „se[illegible]petiţie, n-are evoluţia[illegible]nici Rapid nu se apropi[illegible]tenţiilor sale, sub acest[illegible]lua de mină cu Unive[illegible]inţeles, nu e vorba ai[illegible]clasament pe, respectiv[illegible]putem absolutiza după[illegible]ci despre comportarea[illegible]despre factura jocului [illegible]din punctul de vedere [illegible]propriilor suporteri cit [illegible]şi mai important, al ev[illegible]petiţiile europene interel[illegible]

Sînt însă cîteva echi[illegible]sezon a început bine. E[illegible]Bucureşti care, deşi pr[illegible]din campionatul trecut[illegible]achiziţii din categoriile[illegible]garnitura de tinerţ-rezе[illegible]ternic competiţie, atît [illegible]joc. Dar, la urma uru[illegible]n-avea — probabil — [illegible]moment ce iată, pentru[illegible]dă lotului naţional nu n[illegible]

[illegible]eagul roşu) îşi conti-[illegible]ediţia trecută şi iată [illegible]m"-uri nebucureştene [illegible]cerca plut[illegible]ui şi [illegible] 4—0 şi 5—[illegible]. Iar [illegible]işează, în continuare, [illegible]în primăvară, au fă-[illegible]ele luptei pentru tri-[illegible]tractivitatea campio-[illegible]aptul că (deocamda-[illegible]spre care se spunea [illegible]va plimba" în com-[illegible]scontată. După cum [illegible]e de standardul pre-[illegible] aspect putindu-se [illegible]rsitatea Cluj. Bine-[illegible]i despre [illegible]zitiile în [illegible]15), pe c[illegible] nu le [illegible]numai două jocuri, [illegible]echipelor respective, [illegible]or, îngrijorătoare atît [illegible](dacă vreţi, strimt) al [illegible]şi din cel, mai larg [illegible]voluţiilor lor în com-[illegible]uburi.

[illegible]pe pentru care noul [illegible]ste cazul lui Dinamo [illegible]zinţă această echipă [illegible](făcînd doar cîteva [illegible] inferioare, pentru [illegible]rve), a început pu-[illegible]a rezultate cît şi ca [illegible]elor, Dinamo nici [illegible]voie de întărîri, din [illegible]meciul cu Austria, [illegible]ai puţin de şase ju-

Iată, aşadar, cîteva elemente de atracţie care ne fac să aşteptăm cu interes reluarea campionatului, să notăm cîteva din aspectele pozitive ale începutului de ediţie.

Ştefan Covaci, Dumitru Nicolae, Ion Dumitrache (Steaua), **Ion Nunweiller, Ion Ionescu** (Rapid), **Ion Haidu, Ion Ivan** (U.T.A.), **Ion Ene** (Dinamo), **Ion Ionescu** (Petrolul), **Ion Nunweiller** (Jiul), **Ion Ionescu** (Sport Club), **Ion Ivan** (F.C. Argeş), **Ion Ionescu** (Universitatea Cluj), **Ion Ionescu** (Politehnica Timişoara), **Ion Ionescu** (Farul), **Ion Ionescu** (Metalul), **Ion Ionescu** (Chimia), **Ion Ionescu** (Universitatea Craiova), **Ion Ionescu** (Sportul studenţesc), **Ion Ionescu** (Progresul), **Ion Ionescu** (Dinamo), **Ion Ionescu** (Steaua), **Ion Ionescu** (Rapid), **Ion Ionescu** (U.T.A.), **Ion Ionescu

Divizia B CEI DOI LIDERI SE CHEAMĂ LA FEL: POLITEHNICA!

Întrecerea divizionarelor B a intrat, prematur se pare, pe făgaşul liniştii. Facem această afirmaţie, gîndindu-ne că în etapa a II-a doar două formaţii — Progresul Bucureşti şi Delta Tulcea — au reuşit să se înapoieze acasă cu cîte un punct. În rest, gazdele au fost necruţătoare, unele dintre ele cîştigînd la scoruri concludente. Merită consemnat faptul că numai **Politehnica Iaşi** şi **Politehnica Timişoara** au acumulat pînă acum punctajul maxim şi, în consecinţă, conduc în clasamentul celor două serii. Fiindcă am amintit de punctaj, e necesar să arătăm că şi Olimpia Satu Mare a cîştigat ambele partide disputate pînă în prezent, însă această formaţie nu are trecut în clasament nici un punct, deoarece F. R. Fotbal a sancţionat-o cu scăderea a patru puncte pentru comportarea sa neloială din campionatul trecut. Într-o situaţie asemănătoare se găseşte şi Corvinul Hunedoara, care a recuperat din penalizare trei puncte.

Un start slab au luat noile promovate. Doar Delta Tulcea, în urma a două jocuri egale, dintre care unul obţinut în deplasare, are două puncte. Celelalte au realizat cîte un singur punct, sau nici unul, cum e cazul echipei Metalul Drobeta Tr. Severin. După cum se vede, viaţa în eşalonul secund este destul de grea. O simt, de altfel, şi formaţii cu experienţă în această categorie. Ne referim la Clubul sportiv Tîrgovişte şi la Electroputere Craiova — care au suferit eşecuri în ambele etape.

E cazul să amintim şi de fosta divizionară A, F.C. Bihor. După eşecul de la Anina, duminică, orădenii au încheiat net pe C.F.R. Arad. Dar, aşa cum ne relatează corespondentul nostru, orădenii au încă lacune în joc, în special în linia defensivă.

JOC APRIG DISPUTAT

Ştiinţa Bacău — Ceahlăul P. Neamţ 2—0 (1—0)

Au marcat: Hetrea (min. 15) şi Pruteanu (min. 51).

ŞTIINŢA: MINIOSU — Tănăsache, TANA, CIOCOIU, Zaharia — HETREA, NEMEŞ — PRUTEANU, Neagu (min. 77, Săvulea), Stroie, Codreanu.

CEAHLĂUL: Fugaciu — Ungureanu (min. 73, Ghiţă), IENCSI, GHEORGHE, DIŢĂ — Contardo (min. 49, Darie), ALECU — Mihalache, Mustaţă, Stingaciu, Ştefănescu.

A arbitrat: Gr. Birsan — Galaţi, foarte bine.

Evoluţia fotbaliştilor din oraşul vecin a fost, întotdeauna, aşteptată cu mult interes la Bacău. Şi, în această partidă, tradiţia a fost respectată. Cele două formaţii au luptat cu o deosebită energie şi dîrzenie pentru cele două puncte puse în joc. Au învins studenţii băcăuani, superiori în ansamblu. Preocupărilor lor deosebite le-au subordonat o idee tactică dovedită eficace: stăpînirea mijlocului terenului prin retragerea unui atacant (Stroie) între mijlocaşi, care au avut în permanenţă o activitate foarte laborioasă. De altfel, mijlocaşului Hetrea i se datorează şi primul gol. Băcăuanul a şutat din viteză o minge la semiînălţime care l-a surprins pe portarul oaspeţilor.

La începutul reprizei a doua, extrema dreaptă Pruteanu înscrie cel de al doilea gol: la o învălmăşeală în faţa porţii lui Fugaciu, căzut la pămînt, balonul este expediat de cîteva ori spre poartă şi tot de atîtea ori retrimis în careu, fiind în cele din urmă şutat în plasă de către Pruteanu. Oaspeţii, care cu excepţia unor intrări neregulamentare ce au şi impus fluturarea de două ori a cartonaşului galben — au lăsat o bună impresie, au jucat deschis, atacînd ori de cîte ori au putut s-o facă. În min. 44, un şut puternic al lui Ştefănescu a trecut de puţin pe lîngă bara laterală, iar în min. 31, 78 şi 81, portarul Miniosu a avut intervenţii salutare.

GHEORGHE DALBAN

CU O FLOARE...

Chimia Rm. Vîlcea — Delta Tulcea 0—0

CHIMIA: Andrei — BURLACU, PĂCIULETE, Crăciunescu, Cazan — PINTILIE, Enache (min. 60, Ionescu) — POPESCU, Lovin, Haidu, Iordache (min. 57, Sima).

DELTA: SCHMIDT — Stănăgul, MUŞTER, Fl. Gheorghe, Stoichiţoiu (min. 64, Breazu) — N. CONSTANTINESCU, Manu — Girip (min. 57, Leca), Dinu, Nicoară, Răut.

A arbitrat: R. Stîncan (Bucureşti), excelent.

Au fost de ajuns numai cîteva schimburi de mingi pentru ca cele două echipe să-şi dezvăluie, fără multe reţineri, intenţiile tactice, încercînd a pune în aplicare lecţia de joc repetată, desigur, şi înainte. De o parte, gazdele, adoptînd un dispozitiv prin excelenţă ofensiv (dorinţa reabilitării după eşecul din prima etapă, era evidentă); de cealaltă parte, formaţia antrenată de V. Copil, într-o aşezare destul de echilibrată, dar cu o pronunţată tentă defensivă, urmărind, bineînţeles, destrămarea atacurilor adverse, liniştirea jocului şi... punctul de aur al egalităţii.

De aici a rezultat o dispută în general dîrză, dar fără prea mult fotbal, în care Chimia a dominat teritorial cea mai mare parte a întîlnirii, dar steril, pentru că atacanţii săi s-au complicat inutil în acţiuni fără miez şi fără perspectiva finalizării. O singură dată publicul vîlcean a simţit, în primele 45 de minute, emoţia apropierii golului, atunci cînd (min. 44), centrarea lui Iordache a fost reluată spectaculos cu capul, din plonjon, de Burlacu, puţin peste poartă. În cea de a doua repriză, aspectul jocului s-a menţinut, în linii mari acelaşi, în schimb ritmul a fost ceva mai alert şi presiunea gazdelor tot mai insistentă. Dar golul atît de aşteptat de public nu cade, totuşi. Şi asta pentru că şi după pauză atacanţii formaţiei antrenate de D. Anescu s-au complicat în situaţia — bizară pentru o echipă care evoluează pe teren propriu — de a nu evita spaţiile aglomerate şi de a căuta exagerat de mult poarta. Un singur om — Horia Popescu — a încercat să iasă dintr-un şablon ofensiv fără sorţi de izbîndă. Dar asta s-a dovedit prea puţin pentru obţinerea victoriei. Pentru că, cu o floare...

Mihai IONESCU

SERIA I — REZULTATE • CLASAMENTE • ETAPA VIITOARE — SERIA A II-a

Chimia Rm. Vîlcea — Delta Tulcea	0—0
Politehnica Galaţi — Progresul Bucureşti	0—0
Progresul Brăila — Metalul Plopeni	2—1 (1—1)
C.F.R. Paşcani — F.C. Galaţi	1—0 (1—0)
Ştiinţa Bacău — Ceahlăul P. Neamţ	2—0 (1—0)
S.N. Oltenita — Gloria Buzău	4—1 (3—1)
Metalul Bucureşti — Clubul Sportiv Tîrgovişte	3—0 (2—0)
Politehnica Iaşi — Dunărea Giurgiu	1—0 (0—0)

1. Politehnica Iaşi	2	2	0	0	2—0	4
2. Metalul Bucureşti	2	1	1	0	3—0	3
3—4. Progresul Bucureşti	2	1	1	0	1—0	3
3—4. Progresul Brăila	2	1	1	0	3—2	3
5. F. C. Galaţi	2	1	0	1	4—2	2
6—8. Dunărea Giurgiu	2	1	0	1	2—1	2
6—8. Metalul Plopeni	2	1	0	1	4—3	2
6—8. Ştiinţa Bacău	2	1	0	1	2—1	2
9—10. C.F.R. Paşcani	2	1	0	1	1—1	2
9—10. S.N. Oltenita	2	1	0	1	5—5	2
11. Delta Tulcea	2	0	2	0	1—1	2
12. Ceahlăul P. Neamţ	2	1	0	1	1—2	2
13—14. Chimia Rm. Vîlcea	2	0	1	1	0—2	1
13—14. Politehnica Galaţi	2	0	1	1	1—3	1
15. Gloria Buzău	2	0	1	1	1—4	1
16. C.S. Tîrgovişte	2	0	0	2	0—4	0

ETAPA VIITOARE (3 septembrie): F.C. Galaţi — Metalul Plopeni, Politehnica Iaşi — Ştiinţa Bacău, Dunărea Giurgiu — Politehnica Galaţi, Progresul Bucureşti — Progresul Brăila, Gloria Buzău — Delta Tulcea, C.F.R. Paşcani — Metalul Bucureşti, Ceahlăul P. Neamţ — S.N. Oltenita, Clubul Sportiv Tîrgovişte — Chimia Rm. Vîlcea.

Corvinul Hunedoara — Electroputere Craiova	1—0 (1—0)
Metalurgistul Cugir — Minerul Anina	1—0 (1—0)
Chimia Făgăraş — Olimpia Oradea	3—0 (2—0)
Olimpia Satu Mare — C.F.R. Timişoara	2—0 (1—0)
F.C. Bihor — C.F.R. Arad	5—2 (2—1)
Politehnica Timişoara — Metalul Drobeta Tr. Sv.	3—0 (1—0)
Minerul Baia Mare — Metrom Braşov	2—1 (0—1)
C.S.M. Sibiu — Gloria Bistriţa	2—1 (1—0)

1. Politehnica Tim.	2	2	0	0	4—0	4
2. Minerul Baia Mare	2	1	1	0	3—2	3
3—4. Chimia Făgăraş	2	1	0	1	3—1	2
3—4. F. C. Bihor	2	1	0	1	5—3	2
5—7. Gloria Bistriţa	2	1	0	1	2—2	2
5—7. Minerul Anina	2	1	0	1	2—2	2
5—7. Metalurgistul Cugir	2	1	0	1	1—2	2
8—10. C.F.R. Arad	2	1	0	1	4—5	2
8—10. C.F.R. Timişoara	2	1	0	1	1—2	2
8—10. C.S.M. Sibiu	2	1	0	1	2—3	2
11. Metrom Braşov	2	0	1	1	1—2	1
12. Olimpia Oradea	2	0	1	1	1—4	1
13. Olimpia Satu Mare	2	2	0	0	3—0	0
14. Corvinul Hunedoara	2	1	1	0	1—0	0
15. Electroputere Craiova	2	0	0	2	0—2	0
16. Metalul Drobeta Tr. Sv.	2	0	0	2	0—4	0

ETAPA VIITOARE (3 septembrie): C.F.R. Timişoara — F.C. Bihor, Olimpia Oradea — Olimpia Satu Mare, C.F.R. Arad — Politehnica Timişoara, Metrom Braşov — Chimia Făgăraş, Metalurgistul Cugir — C.S.M. Sibiu, Gloria Bistriţa — Minerul Anina, Corvinul Hunedoara — Metalul Drobeta Tr. Sv., Minerul Baia Mare — Electroputere Craiova.

BUCUREŞTI. Ştefan Georgescu ((în tricou de culoare închisă) — mereu tînărul jucător al metalurgiştilor bucureşteni — cîştigă duelul cu Popa, mijlocaşul lui C. S. Tîrgovişte.

Foto: S. BAKCSY

O DOMINARE CATEGORICĂ

Metalul Bucureşti—Clubul sportiv Tîrgovişte 3—0 (2—0)

Au marcat: Georgescu (min. 12), Omer (min. 27) şi Iancu (min. 62).

METALUL: Petre Iosif — NEDELCU, Moraru, APOSTOL, Sîrbu — Profir, Viţă — IANCU, GEORGESCU, E. DUMITRU, OMER.

C.S. TÎRGOVIŞTE: Stănescu (min. 46, BĂRBULESCU) — Ungureanu, Bogdan, GRANCEA, BUCIUMEANU — Economu, POPA — Harapu, Vintilă, PIRVU, Andrei (min. 28, Miculescu).

A arbitrat: Tr. Moarcăş — Braşov, bine.

După draw-ul realizat în deplasare în faţa proaspetei promovate, Gloria Buzău, metalurgiştii bucureşteni porneau, indiscutabil, favoriţi în confruntarea cu team-ul tîrgovişteanu. Şi, într-adevăr, „ostilităţile" în teren au decurs conform calculului hîrtiei. Metalul a atacat irezistibil chiar din start, supunînd reduta tîrgovişteană la o defensivă disperată. Timp de 10 minute, bucureştenii nu au permis adversarilor lor să treacă linia de centru. În această perioadă, Metalul a asediat poarta oaspeţilor. Dar, ocaziile create de cvartetul ofensiv bucureştean s-au izbit de zidul format din jucătorii oaspeţi. După ce Omer (min. 7) trimite cu capul balonul în bara transversală, inevitabilul se produce în min. 12. Emil Dumitru (excelent în acest joc), ia o acţiune pe cont propriu, „croşetează" patru adversari şi nu mai poate fi oprit decît prin fault la 25 m de poartă. Lovitura liberă este executată magistral, peste zid, de Georgescu şi... 1—0 pentru Metalul. În continuare, elevii lui Paul Popescu domină categoric minute în şir, dar Georgescu, Omer şi Iancu ratează ocazii peste ocazii. Totuşi, în min. 27, după un excelent schimb de pase cu capul între Georgescu şi Omer, ultimul înscrie plasat peste portarul Stănescu, uluit de frumuseţea fazei.

În continuare, tîrgoviştenii, care la începutul partidei vizau „egalul", ies mai hotărîţi la atac, dar fără succes.

La reluare, C.S. Tîrgovişte leagă ceva mai bine jocul, dar cei care înscriu sînt tot bucureştenii, în min. 62, prin Iancu. În min. 83, arbitrul Moarcăş îl elimină pe Profir (Metalul) pentru joc periculos.

AUREL PĂPĂDIE

STUDENŢII CONFIRMĂ

Politehnica Timişoara — Metalul Drobeta Tr. Severin 3—0 (1—0)

Au marcat: Bojin (min. 38 şi 68) şi Daşcu (min. 59).

POLITEHNICA: Gaboraş — POPA, Petrovici, Arnăutu, Maier — Mihalcic (min. 67, Mehedinţi), ŞCHIOPU — Regep, DAŞCU, BOJIN, Covalcic (min. 35, FLOAREŞ).

METALUL: CONSTANTIN — Bolangiu (min. 56, Olteanu), TRAŞCU, Jimboreanu, Diaconu — Davidescu, Bota — Getoiu, Căprioru, Pavlovici (min. 58, Cîrtog), PLEIAN.

A arbitrat: M. Popescu — Bucureşti, bine.

Pe un timp excelent, peste 6 000 de spectatori au venit să urmărească această partidă în dorinţa de a vedea formaţia în care ei îşi pun atîtea speranţe. Se pare că în actuala ediţie, studenţii sînt pe un drum bun şi că vor face totul pentru a-şi apropia suporterii în lupta grea care abia a început. Jocul a debutat cu acţiuni de tatonare a vigilenţiei apărării oaspeţilor. Timp de 30 de minute, severinenii s-au descurcat foarte bine: calmi, siguri în intervenţii, ei au reuşit să menţină un echilibru valoric. Pe măsură ce minutele se scurg, gazdele lansează tot mai des atacuri periculoase, rămase însă nefructificate. De abia în min. 38, la o pasă în adîncime a lui Daşcu, duelul dintre Bojin şi apărătorii adverşi este cîştigat de timişorean, care deschide scorul. Peste două minute, Floareş, proaspăt introdus, are o mare ocazie de a majora scorul, dar ratează.

În repriza secundă, după ce Căprioru (min. 55) ratează egalarea la o fază favorabilă, Daşcu finalizează o acţiune purtată pe „axa" Floareş - Regep şi, deci, în min. 59: 2—0. Ultimul gol este înscris de Bojin, în min. 68, la o pasă primită de la laboriosul Daşcu. Pînă la sfîrşitul jocului gazdele mai au ocazia să înscrie, însă se mulţumesc să domine.

PETRE ARCAN

GOLURI MULTE LA ORADEA

F.C. Bihor — C.F.R. Arad 5—2 (2—1)

Au înscris: Agud (min. 13, 28), Şchiopu (min. 51), Colnic (min. 55) şi Cociş (min. 77), respectiv Gyenge (min. 26) şi Kukla II (min. 68).

F.C. BIHOR: Bologan — Sărac, Lucaci, E. Naghi, Cocoş — ŞCHIOPU, DARABAN (min. 41, Bedea) — Cociş, SUCIU, AGUD, Colnic (min. 89, Tamaş).

C.F.R.: Jivan (min. 54, Wesser) — Cotarcă, BERMOZER, KUKLA I, Cociuban — Gyenge, DEMIAN — Andronie, KUKLA II, SCHWARTZ, Popa (min. 58, Băbău).

A arbitrat: T. Gaboş — Cluj, satisfăcător.

Duminică, peste 3 000 de spectatori au urmărit evoluţia bună a formaţiei locale. Dar, şi acest dar era mai bine să nu existe, linia defensivă a gazdelor a prezentat, totuşi, multe carenţe Pînă în minutul 20, orădenii puteau să conducă cu 5—0, însă Suciu, Agud şi Colnic ratează din poziţii favorabile. Din min. 40, cînd Lucaci a fost eliminat pentru un fault grosolan săvîrşit împotriva lui Kukla II, ca şi după accidentarea lui Dărăban, care a fost înlocuit, se părea că orădenii nu vor rezista atacurilor susţinute ale feroviarilor Părerile spectatorilor nu s-au confirmat, totuşi, deoarece gazdele s-au mobilizat în joc şi au început să construiască o serie de acţiuni reuşite, soldate cu goluri. În această perioadă, portarul Bologan şi linia de fundaşi imediată (Sărac şi E. Naghi) se bîlbîie, permiţînd oaspeţilor să reducă din scor şi să mai creeze alte două ocazii de gol, ratate de Kukla II şi Gyenge, care nimeresc (de fiecare dată) bara transversală, în min. 70 şi 75.

Evoluţia promiţătoare în atac a gazdelor a fost umbrită de comportarea slabă a propriilor fundaşi, nesiguri şi lipsiţi de decizie în intervenţii. Feroviarii au lăsat o impresie plăcută prin jocul organizat la mijlocul terenului.

I. GHIŞA

CORESPONDENTA SPECIALA PENTRU REVISTA „FOTBAL"

DERBY COUNTY, CAMPIOANA ANGLIEI : De la stînga la dreapta, în picioare : Jimmy Gordon (antrenor), Peter Daniel, Kevin Hector, John Mc Govern, Colin Boulton, Terry Hennessey, Frank Wignall, John Robson, managerul Brian Clough. **Pe scaune :** Peter Taylor (manager secund), Alan Durban, John O'Hare, Archie Gemmill, Roy McFarland (căpitanul echipei), Alan Hinton, Colin Todd, Ron Webster.

UN MANAGER INSPIRAT (BRIAN CLOUGH) PROPULSEAZĂ PE DERBY COUNTY

În cei 83 de ani de existență a campionatului de fotbal al Angliei, numai două echipe, Wolverhampton Wanderers și — în acest an — Derby County, au realizat performanța ca după ce au retrogradat din prima ligă în cea de a treia, să revină treptat în eșalonul de frunte al soccerului britanic și să cîștige și titlul !

În ceea ce-i privește pe actualii campioni, **Derby County,** nu încape nici o îndoială că performanța lor se datorează acestui excepțional manager **Brian Clough,** omul despre care se spune că este un fel de... Cassius Clay al fotbalului, în sensul că-i place publicitatea, îi place să facă cele mai originale declarații, critică în dreapta și în stînga, de la clubul vecin și pînă la echipa națională. Acest fel de a fi nu întunecă însă personalitatea lui, reala sa capacitate profesională ci, dimpotrivă, îi conturează și mai bine calitățile. (De altfel, chiar înainte de a veni la Derby, Clough a mai avut unele succese ca de exemplu promovarea, în 1967—68, cu Hartlepool din liga a IV-a în a treia, singurul succes al acestei echipe din anul 1921, cînd a luat ființă.) Venit la Derby în 1968, Brian Clough a adus echipa pînă în semifinala Cupei ligii, apoi, în anul următor, în liga întîi și acum... iată pe Derby County campioană ! Trebuie să subliniem faptul că managerul campionilor a fost un foarte bun jucător, activînd pînă în 1964. Ca atacant la Midlesborough și Sunderland, el a marcat 251 de goluri în 274 de meciuri jucate, a fost doi ani consecutiv golgeter al campionatului și de două ori internațional A. Una din cele mai frumoase isprăvi din cariera sa rămîne un meci în selecționata ligii engleze, împotriva celei a Irlandei, cînd a înscris 5 goluri !

Președintele lui Derby County, **Sam Longson,** apreciază că unul din marile merite ale lui Clough este acela de **a fi știut să facă cele mai bune achiziții, o dată cu venirea sa.** Se subliniază, mai ales, descoperirea lui **Roy McFarland** care a ajuns în acest an în echipa națională. Talentul acestui jucător rămăsese necunoscut numeroșilor „scouts" (cercetători de talente) ai altor cluburi, care-l văzuseră jucînd la Tranmere Rovers, a trebuit să-l vadă Clough, pentru ca Derby și echipa Angliei să primească un mare jucător, un excelent înlocuitor al lui Jackie Charlton sau Brian Labone ca fundaș central. Un alt jucător excelent adus de Clough este **Archie Gemmill,** om de mijlocul terenului, de la Preston North End, care — sub supravegherea noului său manager și a secundului acestuia, Peter Taylor — și-a cîștigat nu numai un loc ferm în echipa campioană — ci și în naționala Scoției. Este meritul managerului de a-l fi inclus în lotul lui Derby și pe **Colin Todd,** jucător de mijlocul terenului, adus de la Sunderland și pe care mulți îl văd succesor al lui Bobby Moore în națională, mai ales că Todd este deocamdată căpitan al echipei „under 23 years" a Angliei.

Cu toate acestea, trebuie să recunoaștem că Derby County a avut și o oarecare șansă în cîștigarea titlului. Printre altele, notăm faptul că echipa a fost... ocolită de accidentări, avînd mereu lotul complet, fapt ce i-a permis să-l țină ca rezervă pe un jucător ca **Terry Hennessey,** cunoscut publicului românesc pentru că a făcut parte nu de mult din lotul Țării Galilor.

Dincolo de meritul de a avea „ochi" în ce privește selecționarea, Clough îl are și pe acela de **a fi un bun psiholog.** El știe să insufle jucătorilor încrederea în ei înșiși. Așa a procedat, de exemplu, cu portarul **Colin Boulton.** Într-o zi, la un meci de Cupă cu Chester, Clough l-a zis lui Boulton : **„Intră în poartă ! Și nu uita, mie n-ai nimic să-mi dovedești. Dovedește-ți numai ție !"** Boulton a apărat excelent și de atunci a rămas titular.

Dar, în afara vedetelor de care am vorbit, să ne oprim și asupra altor jucători ai echipei campioane. **Ron Webster** este fundaș dreapta ; joacă la Derby din 1958, de la vîrsta de 15 ani. El joacă de multă vreme alături de **John Ribson,** una din marile speranțe ale tinerei generații. Mijlocașul **Alan Durban,** internațional galez, e un jucător elegant și versatil, prezent de peste 300 de ori în formația lui Derby, de la venirea sa de la Cardiff City. În fine, o remarcă pentru **John McGovern,** adus de la Hartlepool, fotbalist de mare efort, gen Nobby Stiles, și care — grație faptului că s-a remarcat în acest campionat — a fost selecționat recent în echipa de tineret a Scoției. În ceea ce privește atacul, aici excelează internaționalul scoțian **John O'Hare,** ca și **Kevin Hector,** achiziționat de la modesta formație Bradford Park Avenue și care, în șase sezoane, a marcat peste 100 de goluri. Specialistul echipei în lovituri de la 11 metri este fostul internațional englez **Alan Hinton.**

ALBERT BARHAM
de la „The Guardian" — Londra

Carnet extern

FINALE, PE ITINERARII NOI

An de an, cupele europene au urcat treptele succesului, sub toate aspectele : număr de participante, media de spectatori, valoarea jocurilor. Vorbind despre aceste competiții care reprezintă cea mai nimerită formă de colaborare competițională a cluburilor europene, trebuie să amintim de cel care a născut ideea, regretatul ziarist francez GABRIEL HANOT ; prezentînd-o pe prima dintre ele, „CUPA CAMPIONILOR EUROPENI", el justifica astfel, în final, propunerea lui: „...DAR, PESTE ORICE CONSIDERENTE DE ORDIN COMPETIȚIONAL, CRED CĂ ASEMENEA ÎNTRECERI CU CARACTER PERMANENT VOR ARĂTA MAREA MENIRE A FOTBALULUI, SENSUL LUI UMAN PRINCIPAL : SĂ UNEASCĂ OAMENI, ORAȘE, ȚĂRI, SĂ NE FACĂ SĂ VORBIM — PESTE ANI — DESPRE ACEASTĂ CUPĂ A LAUREAȚILOR NAȚIONALI CA DE CEVA SĂRBĂTORESC ȘI AMICAL. SĂ LUPTĂM CA, ÎN TIMP, COMPETIȚIILE EUROPENE SĂ REPREZINTE PUNCTELE FORTE ALE VIEȚII FOTBALISTICE DE PE CONTINENTUL NOSTRU".

Am recitit rîndurile inițiatorului „CUPEI CAMPIONILOR EUROPENI" zilele acestea cînd, printre hotărîrile forului european, s-au aflat și acelea ale definitivării orașelor ce vor găzdui finalele ediției 1972/1973 ale celor două cupe : a campionilor și cîștigătorilor de cupe (a treia, „CUPA U.E.F.A.", avînd, cum se știe, o finală tur-retur). Constatăm că și aria orașelor-gazdă ale marilor finale începe să se lărgească, ediția în curs prezentîndu-ne două premiere : BELGRADUL pentru C.C.E. și SALONICUL pentru competiția cîștigătorilor de cupe. Salutăm inițiativa U.E.F.A. care face ca finalul celor două întreceri de amploare să se petreacă în țări ale peninsulei balcanice, în țări din vecinătatea ROMÂNIEI. Acordarea către federațiile din IUGOSLAVIA și GRECIA a misiunii de organizare a celor două importante evenimente fotbalistice din finalul stagiunii, reprezintă recunoașterea meritelor acestor federații, care au înregistrat în ultimii ani progrese remarcabile ; iar pe de altă parte completează itinerariul finalelor cu o zonă puternică a fotbalului continental, zona fotbalului balcanic care — cum se știe foarte bine — dezvoltă de ani și ani competiții ale sale, atît pe planul selecționatelor („Turneul balcanic pentru echipele de tineret") cît și pe acela al cluburilor („Cupa balcanică").

Notăm, deci, încă un pas înainte — alături de ceilalți, mulți, de pînă acum — făcut de competițiile continentale care trebuie socotite ca unul dintre cele mai mari succese ale fotbalului european din ultimul sfert de veac.

Eftimie IONESCU

INSTANTANEE belgiene

O CURSĂ DE O JUMĂTATE DE SECOL...

Cazul cel mai semnificativ din fotbalul belgian ni se pare această cursă fără satisfacție pe care **F. C. Bruges** o duce de o jumătate de secol după titlul de campioană. După 49 de ani, adică în campionatul trecut, ea s-a aflat la... cîțiva centimetri de acest vis, dar vechea specialistă în asemenea finișuri, **Anderlecht,** a obținut cîștig de cauză. Se înțelege că întregul oraș-gazdă al aspiranților, inclusiv marii rivali de la echipa cealaltă a localității, **C. S. Bruges,** a trăit o mare decepție.

Interesant, și cu asta vom face o mică incursiune în fotbalul din **Belgia** în aceste zile, amărăciunea n-a fost de o asemenea forță și adîncime încît să paralizeze forțele, în momentele-cheie de pregătire a noului sezon, zilele de efectuare a transformărilor. Și, iată, **F.C. Bruges** a realizat cele mai considerabile întăriri ale efectivului său, în raport cu toate celelalte formații de prima divizie. **Geels,** venit de la Feyenoord, **Le Fevre** sosit de la Borussia Mönchengladbach și, mai cu seamă, **Devrindt** — internaționalul belgian care a jucat ultimele două sezoane în **Olanda,** la Eindhoven. La 15 august, în fața lui **Bayern München,** prima echipă din **Bruges** a făcut o repetiție generală în vederea noului campionat și nu au existat motive de nemulțumire nici din partea spectatorilor și nici din aceea a antrenorului, olandezul **Leo Caenjels.**

La **Bruxelles** însă, în tabăra „violeților", i-am numit pe cei de la **Anderlecht,** se remarcă un calm general. Campionii zîmbesc încrezători în forțele și „specialitatea" lor, urmărind „tam-tam"-ul lui **F.C. Bruges.** Celebra formație din capitală va porni în noul campionat cu absolut același unsprezece cu care l-a cîștigat pe precedentul și o să vi-l enumerăm, pentru că veți întîlni unele nume de faimă ale fotbalului belgian : **Ruiter — Heylens, Van Binst, Broos, Volders — Verheyen, Dockx, Lievens — Esjderstedt, Van Himst, Rensenbrink.** De la **Anderlecht** a plecat doar olandezul **Mulder,** trecut între elevii lui Ștefan Covaci, la **Ajax,** dar absența lui nu afectează pentru că vîrful de atac, titular un timp și în selecționata **Olandei,** nu mai apăruse în formație în sezonul de primăvară : deci titlul s-a cîștigat fără el...

Ar mai fi de vorbit despre a treia figură marcantă a fotbalului belgian, despre **Standard Liege,** ex-campioana. Aici cerul a fost mai puțin senin în săptămînile din urmă... Între jucători s-au iscat unele conflicte ; nici relațiile cu conducerea clubului nu erau dintre cele mai cordiale pentru cei mai mulți dintre fotbaliști și se anunțau chiar despărțiri antrenînd nume celebre, cum ar fi cel al portarului echipei naționale, **Dewalque.** Abia în al doisprezecelea ceas s-a ajuns la un acord cu acest om de bază, care refuza să semneze foarte drasticul program de antrenamente... dublat de sancțiuni așișderea pe care antrenorul **René Hauss** l-a pretins. E de văzut dacă a existat timp suficient pentru ca „avariile" intersezonului să fie reparate pînă la prima etapă.

Lumea antrenorilor a fost alarmată de nefericita întîmplare a lui **Yves Baré,** fost jucător al lui **F.C. Liège,** care preluase direcția tehnică a formației **Beerschoot.** Medicii l-au trecut la un repaus complet în urma unor grave crize cardiace, determinate de tensiunea emoțională înaltă la care l-a supus campionatul. Adăugat la episodul, mult mai grav, soldat cu moartea altui tehnician, **Leon Gorissen,** decedat în timp ce conducea antrenamentele echipei **Clavier,** cazul lui **Baré** a atras din nou atenția asupra solicitării emoțional-nervoase a antrenorilor și a decis federația din **Bruxelles** să ceară

Van Himst, căpitanul campioanei **Anderlecht** (în fotografie, schimbînd fanioane cu **Beckenbauer,** în calitatea de căpitan al reprezentativei), are multă încredere că echipa lui de club va „bisa" victoria din campionat.

tuturor cluburilor ca toți tehnicienii lor să se prezinte la examene medicale complete, cu nimic mai indulgente ca acelea pretinse jucătorilor. Și cei care nu vor avea avizul medical, nu vor avea nici dreptul să apară la antrenamente și pe băncile din marginea terenurilor, cu începere de la 1 septembrie.

Cu această „agendă a evenimentelor curente", fotbalul belgian deschide sezonul său 1972/1973 care rămîne — totuși — sub semnul marelui duel cu rivala de decenii, reprezentativa **Olandei,** pentru un loc la întrecerea supremă din 1974. E cursa care estompează chiar și pe aceea de o jumătate de secol angajată de **F.C. Bruges.**

E VREMEA ECHIPELOR AMBIȚIOASE...

Încă nu se poate vorbi de o desfășurare în plin a calendarului de toamnă în fotbalul european. Abia prima jumătate a lunii septembrie va marca startul tuturor campionatelor de pe continent, prin lăsarea steagului de pornire și în competițiile din peninsulele iberică și italiană. Dar, chiar și așa, cu o agendă parțial acoperită de etapele campionatelor, notăm constatarea că pornirea aparține, în multe locuri, unor echipe mici, dar ambițioase ; sigur că multe dintre ele sînt beneficiarele unui fericit concurs de împrejurări căruia nu i se poate prevedea, firește, o prea mare durată. Dar există și situații în care se poate vorbi — efectiv — despre veritabile revelații.

● Despre cea mai autentică dintre ele ne-am ocupat pe larg în numărul nostru trecut: este liderul campionatului **Uniunii Sovietice, Zaria Vorosilovgrad,** care se arată foarte puțin dispusă să cedeze locul de comandant al clasamentului.

● Ar mai trebui să amintim, tot cu argumentul scurgerii unui mare număr de etape în față, de **Viking,** acest de asemenea necunoscut lider al campionatului **Norvegiei** (unde formula de disputare a competiției este primăvară — toamnă). **Rosenborg,** echipa nr. 1 a țării ca faimă, are... 11 lungimi mai puțin decît ocupanta primului loc.

● În plutonul „evadaților" din start intră fruntașele actuale ale campionatului cehoslovac, **Presov** și **Trinec,** formații care, în nici un caz, nu pot fi puse alături de **Trnava,** de **Dukla,** de **Slovan** sau de **Slavia** și **Sparta** ca strălucire a „cărților de vizită". Ei bine, aceste ambițioase „cravașează" deocamdată în fruntea plutonului.

● Elvețienii fac și glume pe seama clasamentului diviziei prime... cerînd să fie citit invers. Și asta pentru bunul motiv că laureata ediției precedente, **Bâle,** trebuie căutată pe locurile codașe, iar proprietarele acestor locuri în clasamentul ediției 1971-72, **Chiasso, Sion** și **Winterthur,** stau — comod — în fotoliile din frunte.

Datoria față de performanță și performeri ne obligă la un tur de orizont asemănător peste o lună, spre a constata replica celebrităților. Într-o cursă de fond, cum e, în definitiv, un campionat, se știe, favoriții apar la trenă mult mai tîrziu, cînd s-au „încălzit" ca lumea cînd poziția tactică le garantează asaltul pentru victoria finală. Succesiunea etapelor ne va arăta cît procentaj de ambiție momentană a existat în aceste starturi surprinzătoare ale unor echipe cu nume și pretenții mici.

SECVENȚE DIN FOTBALUL EUROPEAN

● **MAI ERAU DOAR 30 DE MINUTE !** Gealci a apărut — chiar din prima etapă a campionatului iugoslav — în formația lui **Steaua roșie Belgrad.** El a semnat... chiar în ceasul al 12-lea contractul potrivit căruia va face parte pe o durată de încă șase ani din formația celebrului club din capitală. Era ora 23,30, sîmbătă, și la miezul nopții expira termenul pentru definitivarea acestor contracte ; abia în acel moment **Gealci** s-a decis, spre bucuria suporterilor lui **Steaua roșie.**

● **AUTOGOLUL LUI CRUYFF.** Chiar că a fost o mare surpriză ! Faimosul atacant al lui Ajax ne obișnuise numai cu acțiunile lui spectaculoase la poarta adversă. Ei bine, el a vrut să-l... încerce pe **Stuy,** coechipierul său și l-a găsit — probabil — într-un moment nu tocmai fericit pentru că acesta n-a putut opri balonul trimis spre propria poartă de **Cruyff.** Și, astfel, s-a înregistrat primul autogol din cariera internaționalului nr. 1 al **Olandei.** Noroc că golul n-a avut repercusiuni asupra rezultatului final. El s-a înregistrat la situația de 2—0 pentru **Ajax** care a cîștigat cu 2—1 partida sa cu **F. C. Amsterdam.** Nu vor rămîne deci urmări în clasament, pentru isprava lui **Cruyff** de care colegii au făcut mare haz. Răspunsul lui **Johann** a venit însă prompt : **„Pentru asta sînt obligat să marchez 10 goluri, dar în poarta adversă, în următoarele cinci jocuri. Două de meci !".**

● **UN DEBUTANT, TREI GOLURI ÎN PRIMA ETAPĂ : Spartak Varna** conducea cu 3—0 în fața lui Lokomotiv Sofia și cine ar fi crezut că gazdele mai pot salva meciul ? Nimeni în afară de tînărul atacant al lui **Lokomotiv Botev,** debutant în prima divizie chiar în acel joc inaugural care se desfășura așa de nefavorabil pentru noua lui formație. Pentru că, prin acțiuni irezistibile, el a reușit un „hat-trick" îndelung aplaudat care a adus egalitatea pe tabela de marcaj. Astfel, un debutant a devenit figura principală a etapei de începere a campionatului **Bulgariei.**

● **BOBBY CHARLTON LĂSAT PE TUȘĂ.** Demarează foarte greu **Manchester United.** Înfrîngeri peste înfrîngeri. Nervozitatea a pus stăpînire pe toată lumea și mai cu seamă pe **O'Farrell,** managerul, care l-a găsit ca „țap ispășitor" al negrei situații pe **Bobby Charlton.** El a fost trecut pe banca rezervelor dar, spre satisfacția numeroșilor lui suporteri, lucrurile nu s-au îndreptat. Eșecurile au continuat. Spor-

Bobby Chalton și Manchester United au necazuri...

tivul **Bobby** nu e însă rîncheinos : **„Cînd echipa parcurge asemenea momente trebuie să înțelegem că nici un sacrificiu din partea noastră nu este prea mare. Eu aș fi cu atît mai nemîngîiat ca United să plece din prima ligă în sezonul cînd mă pregătesc să plec din fotbal".**

● **AMBIȚIILE LUI MERCKX.** Celebrul ciclist, aureolat de atîtea succese pe rutele marilor competiții pe două roți, e tare dornic să le transmită și fotbalului, mai precis lui **Racing White,** al cărui vice-președinte este. **Eddy** a întocmit un mare plan de dezvoltare a clubului din **Bruxelles.** Astfel ca în 2—3 ani, acesta să egaleze pe celebrul său rival din **Bruxelles, Anderlecht.** Să vedem cît de bun tactician este în ale fotbalului **Merckx,** acest as al strategemelor cicliste.

● **SPARTA ȘI RECORDURILE DE SUSPENDARE.** Se poate considera o performeră a prezențelor în fața comisiei de disciplină formația **Sparta Praga.** După ce că avea, în a treia etapă a campionatului, patru jucători suspendați, ea l-a văzut și pe **Taborsky** eliminat de pe teren și deci pasibil de o... vacanță pe tușă. Aproape jumătate din echipă suspendată, nu-i un bilanț obișnuit ; mai cu seamă la început de campionat !

CINE VA FI „REGIZORUL" DE JOC AL SQUADREI AZZURRA ?

● Valcareggi în încurcătură: RIVERA sau CAPELLO ? ●

Pînă la începerea campionatului, în **Italia** sînt la modă pronosticurile și **„subiectul Rivera",** repus pe tapet atît de nereușita din **„Campionatul Europei"** a reprezentativei cît și, ca o replică, de finalul spectaculos de sezon al căpitanului lui **A. C. Milan,** reintrat cu mare succes în echipă. Acum, cînd și datele testelor de la **București** și **Sofia** au fost larg discutate, problema care se pune este aceasta : cu ce conducător de joc va porni **„squadra azzurra"** în noua stagiune ? Cu **Capello,** larg recomandat de ambele verificări ? Cu **Rivera,** mult reclamat de suporterii lui și de o parte a tehnicienilor ? Sau cu amîndoi ?

Capello are de partea sa o mare forță de acoperire a terenului, laborioasa lui activitate dintre un careu și altul, vigoarea lui superioară. Ar fi dirijorul pretins de fotbalul modern. **Rivera** vine cu experiența și tehnica lui superioare, cu acele momente de inspirație care pot rezolva într-o fracțiune de secundă căutările unui meci întreg. I se replică jucătorului din **Milano** că formația-etalon a momentului, reprezentativa vest-germană, practică un fotbal atletic, angajat, combativ. **„Eroare,** răspunde **Rivera. Oare Beckenbauer și Netzer, oamenii de creație ai echipei lui Schön, lasă vreun moment impresia efortului și angajării ? Dimpotrivă. Mi se par doi oameni care se joacă... jucînd. Ei se amuză construind. Eu rămîn la vechea mea opinie, în echipa națională avem nevoie de jucători pe care balonul îi ascultă și nu de cei care se luptă cu mingea spre a o stăpîni".**

Contra-argumentele vorbesc despre necesitatea ca toți cei 10 oameni din cîmp să reprezinte elemente în stare a suporta rigorile fizice pretinse de întrecerea cu pronunțat caracter atletic care a devenit astăzi fotbalul. Sînt realități care pledează pentru **Capello,** „metronomul" **Juventusului,** încercat în partidele cu selecționatele **României** și **Bulgariei.**

Vă închipuiți că polemica declanșată cu mult înainte de prima etapă a campionatului, cu mult înainte și de primele reuniuni ale lotului reprezentativ îl incomodează în primul rînd pe **Ferruccio Valcareggi,** directorul tehnic al echipei naționale. Dorind un de înțeles moment de respiro, el a cerut tuturor avocaților — pro sau contra **Rivera,** pro sau contra **Capello** — să lase compionatului misiunea celor mai obiective indicii. In fapt, duelul **Juventus — Milan** va reprezenta elementul de atracție și de răspundere privind viitorul campion. Din acest duel va ieși și învingătorul locului așa de discutat acum, de „regizor" al reprezentativei.

CRIZA CONTINUĂ ÎN ARGENTINA

Știți, din trecutele reportaje ale revistei noastre, reacțiile pe care le-a provocat în Argentina *evoluția mai mult decît palidă a reprezentativei la* „Minicupa mondială". *Față de alte situații, mult mai catastrofale ca rezultate și comportare de ansamblu, nu se aștepta însă nimeni la repercusiuni așa de violente. Iată, acum, se cunosc rezultatele largii anchete ordonate de organele de resort : fundașul* Dominichi *suspendat pe 4 luni ;* Semenewicz, *alt scos din activitate pe 3 luni ; component al echipei naționale,* Mas, *retras din activitate echipei reprezentative pentru două meciuri. Punctul culminant al crizei a intervenit însă zilele trecute cînd* Onofrio, *delegatul guvernului pe lîngă federație și-a prezentat demisia. Se înțelege că aceste recente evenimente au mărit veritabilul haos care domnește în activitatea federației.*

Desfășurarea stagiunii competiționale este supusă riscurilor de a nu fi dusă la bun sfîrșit, dar, mai cu seamă soluționarea situației echipei naționale, care întîrzie și se complică, trezește cele mai mari îngrijorări. Sivori *a respins propunerea de a prelua el prima reprezentativă, abandonînd direcția tehnică a selecționatelor de tineret și juniori pe care o deține în prezent.*

Se caută cu insistență „amatori" pentru posturi ai cărui titulari au avut zile numărate în funcție. La Congresul F.I.F.A., *desfășurat zilele trecute la* Paris, *reprezentanții federali din* Buenos Aires *au fost oficial avertizați că se așteaptă clarificări ferme ale situației fotbalului argentinian și, în special, ale reprezentativei. Acest ultimatum elegant transmis de forul internațional a făcut ca numărul sugestiilor pentru soluționarea crizei să se înmulțească vertiginos. Două dintre ele par a avea cele mai mari șanse de a fi luate în considerare. Una ar reprezenta numirea lui* Juan Uniolabeitia, *antrenor cvasi-necunoscut, foarte energic și activ, susținut și de președintele federației,* Garibaldi. *Al doilea curent de opinii susține un tandem alcătuit din foști directori ai echipei naționale, amîndoi bine cunoscuți în lumea fotbalului :* Zubeldia, *cel care a creat pe* Estudiantes La Plata *și a funcționat vreo trei săptămîni și la reprezentativă, și* Lorenzo, *tehnicianul care a dirijat reprezentativa la campionatul lumii din 1966. O a treia idee ar sugera numirea celor doi... avînd însă ca supervizor pe* Rogelio Rodriguez, *un oficial al federației argentiniene.*

Și uite așa, între suspendări și formule de directori tehnici, fotbalul argentinian continuă agitata viață, șirul de crize și conflicte nefiind deloc de natură să reprezinte motive de liniște pentru ceea ce va fi acolo în 1978 cînd ar urma să posească competiția supremă.

OMUL CELOR 3500... DE MECIURI...

N-a lipsit din nici o fotografie. Cum să fie absent de la cea mai recentă, aceea prinzîndu-i în obiectiv pe cîștigătorii „Minicupei mondiale"? In dreapta, marcat cu un cerc, omul celor 3500 de meciuri, maserul selecționatei **Braziliei, Americo.**

S-au scris tomuri despre **Brazilia** și victoriile ei, despre așii care au adus trei titluri supreme și definitiva posesiune a **„Cupei Jules Rimet".** Acum, **Brazilia** întreagă îl omagiază pe un personaj mult mai puțin spectaculos, dar cu nimic mai puțin prețios decît vedetele care au încîntat **Suedia, Chile** și **Mexic** între 1958 și 1970. E **Mario Americo,** maserul reprezentativei, care a atins, recent, fabuloasa cifră de 3500 de meciuri de asistență ca „om din umbră" al fotbaliștilor ; cele mai multe dintre ele, acest om simpatic, cu craniul complet ras, nelipsit din nici o poză de început sau sfîrșit de partidă, le-a petrecut, se înțelege, cu reprezentativa.

28 de ani au trecut din ziua cînd federația din **Rio** l-a angajat în serviciul pe care nu l-a părăsit pînă astăzi. **„Da,** mărturisește el astăzi, cu modestie și acel nepieritor surîs, corespondentului revistei **„France Football"** pentru **Brazilia, Alain Fontan, da, 28 de ani de... luxații și întinderi mușchiulare, asta reprezintă, cred, ceva. Am amintiri multe și diverse. Cea mai teribilă, cea mai tristă rămîne aceea a rănirii lui Pelé în Campionatul mondial din Chile. Mi-am început însă meseria în 1937, la clubul Madureira. Aveam 25 de ani. De atunci și pînă astăzi, cînd împlinesc 60 de ani, niciodată n-am funcționat la mai puțin de 100 de meciuri anual. Așa că cifra aceasta de 3500 de meciuri este cu siguranță... în favoarea mea..."** încheie, cu o veselă ochiadă, **Mario Americo.**

Înțelegeți că sute de foști sau actuali internaționali au luat parte la sărbătorirea omului care i-a asistat de atîtea ori, care i-a vindecat de atîtea ori. Scrisoarea cea mai impresionantă și mai des pomenită, e aceea a celebrului fost internațional **Ademir : „Pepe, cum îi spunem noi dragului Americo,** sosea asemenea unui porumbel călător, la locul accidentului. Știam că nu voi mai avea nici o grijă. Totul va fi în ordine fiindcă Pepe se va ocupa de mine. Cîte urmări grave ale accidentărilor nu le-a înlăturat mîinile lui pricepute și iuți, vorba lui liniștitoare și prietenoasă...".

Acum, cînd recordul lui **Americo** a ajuns la o cifră amețitoare sînt permise și indiscrețiile. **„Unele dintre ele,** precizează recordmenul, **pentru că acelea intime, din viața jucătorilor vor intra cu mine în mormînt. Știu că, în unele situații, am fost primul și ultimul care le-a cunoscut, așa că încrederea băieților n-am s-o trădez niciodată. Dar alte secrete ale momentului, pot fi dezvăluite. De pildă, acela că de multe ori eu sînt omul de legătură între banca antrenorilor și teren. Cînd mă deplasez pentru asistența vreunui jucător — și n-o să neg că sînt și unele accidentări... tactice — eu comunic și dispozițiile selecționerului. Îmi aduc aminte, spre exemplu,** că eu am comandat schema tactică a executării loviturilor libere la toate meciurile din **Suedia. Ele aveau denumiri cifrate, „rîndunica", „coțofana" și așa mai departe. Feola îmi șoptea aceste nume și eu le strigam băieților în momentul cînd ajungeam în dreptul lor. Totul ne-a ieșit perfect atunci... Să vedem cum o să ne descurcăm peste doi ani, la München. Acolo mă voi retrage și eu. Și vreau să mă retrag ca și Pele, cu un titlu al lumii ca ultimă performanță".**

În zilele acestea, ziarele, radioul și televiziunea din **Brazilia** îl sărbătoresc pe **Americo.** Programul are ca punct central un turneu al maseurului celor 3500 de meciuri, un turneu în toate marile centre ale fotbalului : marile cluburi din **Rio, Sao Paulo, Santos, Belo Horizonte** etc. pregătesc meciuri în onoarea lui. La 15 septembrie, la **Rio, Americo** va apare într-un meci, ca fundaș dreapta, postul în care n-a reușit consacrarea. Notați că maserul partidei și deci maserul... maserului echipei naționale nu va fi altul decît **Pele!**

PRONOSPORT

Iată pronosticurile noastre la Concursul nr. 36 din 3 septembrie 1972 :

1. **România (A) — Austria (A)**	1
2. **România (tin.) — Austria (tin.)**	1
3. **F.C. Galați — Metalul Plopeni**	1
4. **Dunărea — Politehnica Gal.**	1
5. **Gloria Buzău — Delta**	1,x
6. **C.F.R. Pașc. — Metalul Buc.**	x
7. **C.S. Tîrgoviște — Chimia R.V.**	1,x
8. **C.F.R. Timiș. — F. C. Bihor**	2,x
9. **Olimpia Ord. — Olimpia S.M.**	1
10. **CFR Arad — Politehnica Tim.**	1,x,2
11. **Metrom — Chimia Făg.**	1
12. **Metalurgistul — C.S.M. Sibiu**	1,x
13. **Minerul B.M. — Electroputere**	1

extern MAGAZIN extern

...SIVORI II, SIVORI III ?

Faimosul fost internațional italo-argentinian, fotografiat împreună cu fiul lui. Sivori speră ca amîndoi să-i atingă celebritatea fotbalistică.

PROCEDEU HANDBALISTIC

Lipsit de un as al driblingului, extremul lui **Marseille**, suedezul **Magnusson**, fundașul lui **Nice, Quitet**, nu mai are altă soluție și va opri balonul cu mîna.

RĂSPLATA CELOR MAI CURAJOȘI SPORTIVI

Ziarul brazilian „GLOBO" a instituit un premiu pentru cea mai scurtă povestire relatînd o faptă de curaj sportiv, aparținînd cititorilor sau rudelor lor apropiate. Pentru acest premiu, destul de consistent, au concurat peste o mie de cititori, dar pînă la urmă victoria a revenit unei femei în vîrstă de 60 de ani, CECILIA ALMAS. Mai curios este faptul că, pentru a obține răsplata mult disputată, premianta nu a scris nici un rînd, mărginindu-se numai a intra ca un vîrtej în cabinetul directorului gazetei și a cere energic banii.

— Pentru ce cereți acest premiu, care este manuscrisul d-stră ?

— Nu am nici un manuscris. Doar o fotografie... și d-na Almas arătă o poză reprezentînd patru tineri surîzători, după care adăugă „sînt cei mai curajoși băieți din Brazilia, iar eu sînt cea mai curajoasă dintre mame, fiindcă le-am permis să-și aleagă o astfel de profesie.

— Ce profesie ? — se interesă directorul.

— „Toți patru sînt arbitri de fotbal !".

CRUYFF DESPRE FINALA DE LA BRUXELLES

La finala competiției europene a reprezentativelor naționale a asistat, ca invitat al federației belgiene, celebrul jucător olandez **Cruyff**, împreună cu soția sa. Se înțelege că la terminarea partidei, faimosul jucător al lui Ajax n-a scăpat de asediul ziariștilor. El a avut un capitol special pentru **Müller**, declarînd — printre altele — că „...**nu știu care fundaș l-ar putea anihila**". Din echipa sovietică, **Cruyff** l-a apreciat în mod deosebit pe **Hurțilava** socotindu-l... „**cel mai bun apărător și atacant în același timp al echipei sale**". **Cruyff** a fost întrebat care este — după opinia lui — raportul de forțe dintre Ajax și selecționata vest-germană. „**Imposibil de răspuns**, a declarat internaționalul olandez. **Numai o întîlnire directă ar putea da verdictul**".

CEI CINCI ANI AI LUI PELE

La ordinea zilei este „REVENIREA LUI PELE ÎN SELECȚIONATA BRAZILIEI". Evocată puternic după evoluția palidă a reprezentativei în „MINICUPA MONDIALĂ", întrebarea i-a fost adresată insistent perlei negre și de ziariști în mai multe interviuri. Unuia dintre ei, celebrul jucător i-a răspuns : „PRIMUL CONSIDERENT AL RETRAGERII MELE RĂMÎNE ACELA AL IMPOSIBILITĂȚII DE A FACE FAȚĂ, ODATĂ CU TRECEREA ANILOR, ȘI ÎN NAȚIONALĂ ȘI LA CLUB. ȘI MAI ESTE CEVA, AM FĂCUT O MICĂ SOCOTEALĂ : ÎN ÎNTREAGA MEA ACTIVITATE LA REPREZENTATIVA, APROXIMATIV 5 ANI I-AM PETRECUT ÎN DEPLASĂRI, PREGĂTIRI, ETC. E MOMENTUL SĂ MĂ DEDIC ȘI FAMILIEI MELE".

Apropo de PELE și de retragerea parțială din activitate, se discută acum și despre părăsirea totală a competiției. El a anunțat că în 1974 va renunța și la activitatea de club. Dar SANTOS a început de pe acum intervențiile ca Pele să-și prelungească înțelegerea ce o are cu clubul.

CLIPE DE DESTINDERE

Înaintea unui sezon foarte greu, în care echipa sa, **Ajax**, va fi supusă unui puternic „tir", atît în campionat (de către **Feyenoord** și alte concurente olandeze), cît și în activitatea internațională (apărarea **„Cupei campionilor europeni"** și tentativa de cucerire a **„Cupei intercontinentale")**, omul nr. 1 al super-campioanei, **Cruyff**, își oferă momente de relaxare, ascultînd muzică.

Peste cîteva momente, melodia înregistrată pe discul preferat se va răspîndi în cameră.

ÎN DIFICULTATE

Celebrul portar **Banks** într-o poziție dificilă : atacat de doi înaintași ai lui **Leeds**, în frunte cu vigurosul **Lorimer** (cel ce se pregătește să-l sară pe apărătorul buturilor lui **Stoke City**).
Unde or fi apărătorii-coechipieri ai lui **Banks** ?

PRIM — PLANURI...

Echipele italiene de prima divizie accelerează ritmul pregătirilor. S-a intrat pe „linia dreaptă" de antrenamente pentru campionat. O dovadă ? Și aceste prim-planuri de fețe marcate de efort, ale jucătorilor lui **Milan, Benetti, Rivera** și **Bigon.**

• Arturo Uribarri, în vîrstă de 65 de ani, este cel mai vechi arbitru spaniol. Cu ocazia deschiderii noului sezon, bătrînul fost „cavaler al fluierului", care conduce acum cursuri de perfecționare a arbitrilor, a primit o medalie din partea federației, medalie care i-a fost înmînată de cel mai tînăr arbitru spaniol, în activitate, **Erdiz III**, în vîrstă de 24 de ani.

• **„Micul Tschik"**, cum este denumit fiul lui **Zlatko Ceaikowski**, cunoscutul fost internațional iugoslav și la fel de renumit antrenor în prezent, se arată un demn urmaș al tatălui său. El joacă în prezent în echipa de juniori a clubului **Nürnberg** pe care o antrenează **Ceaikowski.**

• Federația Țării Galilor a făcut cunoscut la U.E.F.A. că își depune candidatura pentru găzduirea uneia dintre finalele cupelor europene ediția 1973/1974. Ea a precizat că stadionului **„Ninian Park"** i s-au adus radicale amenajări care îl fac apt în acest moment pentru găzduirea unui eveniment de o asemenea amploare.

• Recordmanul selecționărilor în echipa **Braziliei**, după plecarea lui **Pele**, este **Gerson**, cu 35 de prezențe în reprezentativa campioană a lumii.

• **Ladislau Kubala**, selecționerul reprezentativei **Spaniei**, a urmărit toate turneele desfășurate în peninsula iberică, fiind interesat, se înțelege, de evoluția formațiilor de club spaniole. El nu este prea mulțumit de comportarea acestora și mai cu seamă de aceea a **Valenciei**, fosta campioană : „**Echipa lui Di Stefano**, declară el, **nu-și găsește deloc cadența...**"

• **Helmuth Haller** arată mult optimism la 33 de ani, în ultimul sezon de activitate competițională (el a anunțat, după cum se știe, că după terminarea actualului campionat se va reîntoarce în R.F. a Germaniei) : „**Înaintea încheierii carierei vreau să cîștig cu Juventus „Cupa campionilor europeni"**, a declarat el recent.

• **În URUGUAY au luat ființă concursurile de pronosticuri sportive. Fondurile sînt vărsate la bugetul federației de fotbal, care s-a văzut astfel salvată dintr-un greu impas financiar.**

FOTBAL
REDACȚIA ȘI ADMINISTRAȚIA
str. V. Conta nr. 16, etajul V, București, sectorul I, telefoane 11.10.05 (centrală), 12.95.96

Prezentarea artistică : Liviu BOBOCEA
Prezentarea grafică : Alexandru MUSCA

ÎNAINTEA PARTIDEI DE DUMINICĂ

MULT OPTIMISM ÎN TABĂRA FOTBALIȘTILOR AUSTRIECI

• SELECȚIONERUL STASTNY: „MECIUL DE LA CRAIOVA LA FEL DE GREU CA CELE CU ECHIPA UNGARIEI DIN PRELIMINARIILE C.M.!" • TOT EL „NU VOM PIERDE DUMINICA"

„Echipa Austriei consideră meciul de simbătă de la Craiova drept un examen tot așa de important ca grelele partide care o așteaptă în preliminariile campionatului lumii. Pentru că, așa cum au dovedit-o recentele întîlniri din sferturile de finală ale „Campionatului Europei", în momentul de față reprezentativa României este la fel de puternică ca principala noastră rivală din preliminariile mondiale, selecționata Ungariei. Ba, dacă vreți să vă împărtășesc o impresie personală, față de ceea ce am văzut în jocurile de la Budapesta și București, urmărite de mine la televizor, formația română mi se pare mai tehnică și mai completă decît actuala garnitură a lui Illovszky. Veți înțelege deci că nu putem trata deloc jocul de duminică drept un amical oarecare.

Veți înțelege de ce am insistat ca absolut toți jucătorii susceptibili de selecționare, inclusiv cei care joacă la cluburi de peste hotare, să participe la această partidă care — față de cartea de vizită a adversarului — reprezintă un lucru prețios pentru palmaresul național Austriei".

Aceasta a fost declarația pe care directorul tehnic al reprezentativei austriece, **Leopold Stastny,** a făcut-o luni dimineața, la sediul Federației din **Viena,** numeroșilor ziariști prezenți într-o conferință de presă, organizată special de forul de specialitate pentru informări în vederea jocurilor de duminică, de la **Craiova.**

După ce a făcut comunicările de rigoare, privind programul pregătirii, și pe care vi le vom înfățișa în cele ce urmează, ziariștii au solicitat lui **Stastny** un pronostic asupra rezultatului meciului dintre primele reprezentative. **„Un singur lucru pot să vă pronostichez cu toată certitudinea: nu vom pierde acest joc!"** a răspuns cu multă promptitudine selecționerul echipelor naționale ale Austriei. Optimismul lui **Stastny** se bazează pe forma ascendentă a reprezentativei, marcată atît în sezonul din toamna trecută cît și în primăvara aceasta.

Acum, lotul care s-a reunit de luni după amiază la Viena:

PORTARI: **Herbert Stachowitz** (Admira-Wacker — o singură dată selecționat în reprezentativa A), **Gerald Fuchsbichler** (Wiener Sportklub, de 5 ori internațional A); JUCĂTORI DE CÎMP: **Robert Sara** (Austria Viena, 8 A), **Hannes Dermantke** (Admira-Wacker, 2 A), **Rudolf Horvath** (Voest Linz, 7 A), **Hans Schmidradner** (Offenbacher Kickers, 17 A), **Eduard Krieger** (Austria Viena, 6 A), **Peter Pumm** (DSV Alpine, 16 A), **Josef Hickersberger** (Offenbacher Kickers, 15 A), **Roland Hattenberger** (Swarovski-Wacker Innsbruck, 1 A), **August Starek** (LASK, 12 A), **Hans Ettmayer** (VFB Stuttgart, 25 A), **Helmut Kögelberger** (Austria Viena, 11 A), **Josef Stering** (Voest Linz, debutant) **Kurt Jara** (Swarovski-Wacker-Innsbruck, 7 A), **Geza Gallos** (Rapid Viena, 2 A).

Modificarea ce ultimă oră a fost reprezentată de renunțarea la **Willi Kreuz,** pe care clubul **Sparta Rotterdam** a anunțat că nu-l poate pune la dispoziția federației din Austria. Noutățile lotului, în afara lui **Stering,** care a făcut meciuri senzaționale în acest început de sezon și ale cărui goluri au decis selecționarea lui, pot fi socotiți **Fuchsbichler,** care n-a mai făcut parte din lot din anul 1969; **Demantke,** selecționat ultima oară în anul 1970; **Krieger** și el revenit în lot după doi ani și mai bine de... pauză; și **Gallos,** care a jucat ultima oară în 1971, într-un meci cu Suedia.

Absențele de marcă, determinate de forma slabă manifestată în jocurile de campionat, se numesc: căpitanul reprezentativei **Sturmberger** (LASK), unul dintre puținii „supraviețuitori" ai ultimului joc dintre cele două reprezentative (disputat — cum se știe — la Linz, în 1968) și **Eingénstiller** (Swarovski-Wacker Innsbruck), și el prezent la acea întîlnire.

Selecționații vor efectua zilnic antrenamente, cu excepția zilei de miercuri cînd vor susține un meci de verificare cu o formație din liga a treia, **Zaya.** După această întîlnire **Stastny** va face cunoscută formația care va începe meciul de la Craiova. Tot atunci va fi comunicat și lotul de tineret a cărei componență încă n-a fost definitivată.

Fotbaliștii din prima reprezentativă și din aceea de tineret vor părăsi **Viena,** cu un avion special, vineri la ora 8.30 (ora Bucureștiului), urmînd să ajungă la **Craiova** după aproximativ o oră și jumătate de zbor.

Ettmayer (VfB Stuttgart), jucătorul cu cele mai multe selecționări în reprezentativa Austriei: 25

Heinz ZLYDASZYK
redactor la ziarul „Volksstime" Viena

CAMPIONATE ÎN EUROPA

U.R.S.S. (Etapa a 20-a): T.S.K.A. Moscova — Kairat Alma Ata 2—1, Neftci Baku — Zenit Leningrad 0—1, Lokomotiv Moscova — S.K.A. Rostov pe Don 2—4.

1. Zaria Vorosilovgrad	19	32—15	27
2. T.S.K.A. Moscova	20	25—21	25
3. Ararat Erevan	19	28—17	22
4. Dinamo Tbilisi	19	21—19	22
5. Dinamo Kiev	19	30—23	21
6. Dinamo Moscova	19	26—20	21
7. Dinamo Minsk	19	20—17	21
8. Dnepr	19	24—22	21
9. Zenit Leningrad	20	22—21	20
10. Torpedo Moscova	19	17—26	18
11. S.K.A. Rostov pe Don	20	23—26	18
12. Karpati Lvov	19	17—22	17
13. Spartak Moscova	18	22—21	16
14. Kairat Alma Ata	20	11—20	15
15. Neftci Baku	19	16—32	12
16. Lokomotiv Moscova	20	19—30	12

ANGLIA (Etapa a 4-a): Chelsea — Liverpool 1—2, Derby County — Manchester City 1—0, Leeds — Ipswich 3—3, Manchester United — Leicester 1—1, Norwich — Southampton 0—0, Stoke City — Sheffield United 2—2, Tottenham — Birmingham 2—0, Coventry — Arsenal 1—1, Everton — Crystal Palace 1—1, Wolverhampton — West Ham 2—0.
Etapa a 5-a: Birmingham — Crystal Palace 1—1, Chelsea — Manchester City 2—1, Leicester — Coventry 0—0, Liverpool — West Ham 3—2, Manchester United — Arsenal 0—0 Newcastle — Ipswich 1—3, Norwich — Derby County 1—0, Southampton — Wolverhampton 1—1, Stoke City — Everton 1—1, Tottenham — Leeds 0—0, West Bromwich — Sheffield 0—0.

1. Liverpool	5	10—	4 9
2. Arsenal	5	9—	3 8
3. Chelsea	5	10—	5 7
4. Everton	5	6—	3 7
5. Ipswich	5	10—	7 7
6. Tottenham	5	7—	4 7
7 Southampton	5	3—	1 6
8. Leeds	5	7—	7 6
9. Norwich	5	4—	5 6
10. West Ham	5	8—	7 5
11. Wolverhampton	5	10—11	5
12. Newcastle	4	7—	7 4
13. Crystal Palace	5	3—	3 4
14. Stoke City	5	5—	6 4
15. Derby County	5	3—	4 4
16. Sheffield	5	5—	7 4
17. Coventry	5	3—	5 3
18. Birmingham	5	5—	9 3
19. Leicester	5	4—	8 3
20. Manchester City	5	4—	7 2
21. Manchester United	5	2—	7 2
22. West Bromwich	4	0—	3 2

FRANȚA (Etapa a 3-a): Strasbourg — Saint Etienne 0—0, Bastia — Marseille 0—0, Angers — Metz 3—2, Nice — Ajaccio 5—3, Nancy — Nantes 1—1, Rennes — F.C. Paris 2—1, Bordeaux — Red Star 1—1, Nimes — Sochaux 3—0, Lyon — Reims 1—1, Sedan — Valenciennes 3—1. Etapa a 4-a: Metz — Strasbourg 1—1, Rennes — Nancy 4—1, Valenciennes — Bastia 1—2, Ajaccio — Bordeaux 2—2, Reims — Nimes 0—1, Angers — Sedan 2—2, Marseille — Nantes 1—0, Sochaux — Lyon 3—1, Saint Etienne — F.C. Paris 3—0, Red Star — Nice 1—1.

1. Nice	4	13—	7 7
2. Angers	4	11—	5 7
3. Marseille	4	8—	2 7
4— 5. Strasbourg	4	7—	2 6
4— 5. Saint Etienne	4	7—	2 6
6. Rennes	4	9—	6 6
7. Nimes	4	6—	4 5
8. Metz	4	7—	5 4
9. Nantes	4	3—	2 4
10. Bordeaux	4	5—	5 4
11. Sochaux	4	5—	8 4
12. Sedan	4	5—	6 3
13. Valenciennes	4	3—	5 3
14. Lyon	4	7—10	3
15. Nancy	4	5—	8 3
16. Bastia	4	1—	3 2
17. Red Star	4	3—	7 2
18. F.C. Paris	4	4—	9 2
19. Reims	4	4—	9 1
20. Ajaccio	4	5—13	1

AUSTRIA (Etapa a 2-a): Eisenstadt — Alpine Donnawitz 3—0, AK Graz — Wiener Neustad 6—2, Rapid Viena — Austria Viena 1—0, ASK Linz — Austria Klagenfurt 5—0, Admira Wacker Viena — Sturm Graz 2—0, Wiener Sport Club — F.C. Viena 4—1, Wacker Innsbruck — Voest Linz 1—1, Austria Salzburg — Bregenz 2—0. Etapa a 3-a: Austria Viena — ASK Linz 2—0, Sturm Graz — Eisenstadt 1—0, Bregenz — Admira Wacker Viena 0—2, Austria Klagenfurt — Austria Salzburg 1—0, Voest Linz — Rapid Viena 1—1, Wiener Sport Club — Wacker Innsbruck 3—1, Wiener Neustadt — F.C. Viena 0—1, Alpine Donnawitz — AK Graz 1—1.

1. Admira Viena	3	5—0	6
2. AK Graz	3	8—3	5
3. Rapid Viena	3	5—3	5
4. Wiener Sport Club	3	7—3	4
5. Voest Linz	3	7—5	4
6. Austria Salzburg	3	4—2	4
7. Austria Viena	3	4—3	3
8. ASK Linz	3	5—3	2
9. Eisenstadt	3	3—2	2
10. F.C. Viena	3	3—4	2
11. Sturm Graz	3	2—4	2
12. Wacker Innsbruck	3	4—7	2
13—14. Alpine Donnawitz	3	1—4	2
13—14. Bregenz	3	1—4	2
15. Austria Klagenfurt	3	3—8	2
16. Wiener Neustadt	3	2—4	1

SUEDIA (Etapa a 14-a): F.C. Malmoe — Landskrona 1—0, Aatvidaberg — Norrköping 4—1, A.I.K. — Hammarby 2—2, Oerebro — Djugardeen 1—2, Oergryte — Halmstad 0—0, Oester — Gais 4—1.

1. A.I.K.	14	23—13	20
2. Aatvidaberg	14	31—12	19
3. Norrköping	14	24—19	18
4. Oester	14	22—13	17
5. F. C. Malmoe	14	19—16	15
6. Djugardeen	14	27—25	14
7. Oergryte	14	14—19	14
8. Oerebro	14	20—18	13
9. Landskrona	14	17—20	12
10. Hammarby	14	16—20	12
11. Gais	14	18—36	7
12. Halmstad	14	10—29	7

TURNEUL OLIMPIC DE FOTBAL ÎN PLINĂ DESFĂȘURARE

MÜNCHEN'72

Duminică a început, în mai multe orașe din R.F. a Germaniei, turneul final al J.O. la fotbal.

Iată primele rezultate:

Grupa A: RFG — Malayezia 3—0 (0—0); Maroc — SUA 0—0

Grupa B: Mexic — Sudan 1—0 (1—0); URSS — Birmania 1—0 (0—0)

Grupa C: Ungaria — Iran 5—0 (1—0); Danemarca — Brazilia 3—2 (1—0)

Grupa D: RDG — Ghana 4—0 (2—0); Polonia — Columbia 5—1 (3—0).

În continuare, au loc următoarele partide:

Astăzi: URSS — Sudan, Birmania — Mexic, RDG — Columbia, Ghana — Polonia.

Miine, joi: R.F.G. — SUA, Malayezia — Maroc, Ungaria — Danemarca, Iran — Brazilia.

Vineri: URSS — Mexic, Sudan — Birmania, RDG — Polonia, Ghana — Columbia.

Primele două echipe din cele patru grupe se califică în sferturi de finală și vor juca după următoarea formulă: **seria I:** primele clasate în grupa I și a III-a și echipele clasate pe locul secund în grupele **a II-a și a IV-a; seria a II-a:** primele clasate în grupele a II-a și a IV-a și echipele clasate pe locul secund în grupele I și a III-a. Aceste meciuri vor avea loc în zilele de 3, 5 și 7 septembrie. Cîștigătoarele celor două serii se vor întîlni în finală, la 9 septembrie, iar echipele clasate pe locul doi își vor disputa medalia de bronz.

★

Dintre rezultatele din primele tururi se remarcă victoria selecționatei daneze în fața celei braziliene, deși aceasta din urmă era anunțată ca una dintre marile favorite ale turneului.

Să mai notăm că reprezentativa vest-germană, și ea cotată ca una dintre aspirante la o medalie, a fost ținută multă vreme în șah de ambițioasa reprezentativă a **Malayezici,** iar scorul a fost deschis printr-un autogol! În sfîrșit, observăm victoria la limită a reprezentativei **URSS** în fața tinerei selecționate a **Birmaniei.** Comentatorii subliniază că fotbaliștii sovietici au trebuit să facă față unei echipe de o rapiditate puțin obișnuită și s-au impus cu greu, în finalul partidei.

CONGRESUL F.I.F.A.

PUȚINE DECIZII, MULTE TATONĂRI

Desfășurat în marile saloane ale hotelului **„Meridien"** din **Paris,** Congresul F.I.F.A. s-a bucurat de tot fastul, Federația franceză — gazda congresului — dorind să fie la înălțime. Reuniuni și întrevederi, recepții și dineuri au completat programul ședințelor congresului. Dar această parte complementară a programului interesează mai puțin. Important este ceea ce s-a discutat.

Una dintre probleme amplu evocată a fost aceea a violențelor și nesportivităților, înregistrate în ultimele sezoane. Comisia de disciplină a F.I.F.A.-ei, prezidată de un jurist renumit al **Franței,** fost președinte al forului de specialitate din **Paris, Chiarisoli,** a prezentat o suită de acțiuni pentru reprimarea oricăror tendințe de asemenea manifestări.

Alt subiect, destul de aprins și de delicat, l-a constituit reprezentarea fotbalului britanic în sînul forului suprem al acestui sport. Se știe că, punînd drept condiție revenirea lor în sînul F.I.F.A., în 1946, oficialii englezi au cerut ca din organismul internațional să facă parte cele patru federații britanice: **Anglia, Irlanda, Țara Galilor și Scoția.** Acum, această reprezentare forțată se vede tot mai mult contestată; reprezentanții federației uruguayene au susținut reducerea reprezentantelor fotbalului britanic la o singură federație. S-a ajuns la soluția ca cele patru federații să rămînă mai departe reprezentate cu condiția să achite, toate taxele de prezență în **F.I.F.A.,** pînă acum percepute, pentru o singură federație.

Evocată, ca în atîtea alte congrese F.I.F.A. din ultimii ani, problema numărului locurilor din turneul final la C.M. n-a primit nici de această dată vreun răspuns nou, deși perspectiva ca el să fie mărit în 1978 există, dată fiind neta favorizare a acestei soluții atît de către organizatorii ediției amintite, oficialii din **Buenos Aires,** cît și de către președintele **Stanley Rous.** Dar, apropo de președintele Rous. Așa cum am anticipat, reuniunea din capitala franceză, fără să fi cuprins pe ordinea sa de zi punctul privind alegerea președintelui F.I.F.A., subiect prevăzut pentru Congresul F.I.F.A. din 1974 de la **München,** a prilejuit numeroase neoficiale consultări, schimburi de opinii, sondaje etc., în vederea acestui eveniment. Impresia generală este că **Joao Havelange** cîștigă — în mod sigur — teren în fața adversarului său, actualul deținător al fotoliului prezidențial. „Rundș" de convorbiri de la **Paris** i-a fost, se pare, foarte favorabilă, oficialului brazilian.

DIN FOTBALUL INTERNAȚIONAL

• MECI ROMA — INTERNAZIONALE ÎN PROFITUL LUI H. H. Spre a-i ajuta să achite importanta sumă ce datorează, ca impozite, statului italian, echipele **Roma** și **Internazionale** au căzut de acord să dispute un meci amical, duminica aceasta, pe stadionul olimpic din capitala **Italiei,** în beneficiul antrenorului **Helenio Herrera.**

• INSTITUT NAȚIONAL DE FOTBAL ÎN FRANȚA. În noiembrie va fi inaugurat la **Vichy (Franța),** un institut național de fotbal, în cadrul căruia tineri, în vîrstă de 16—18 ani, vor primi, paralel cu asigurarea efectuării studiilor sau meseriei pentru care se pregătesc, o asistență completă și autorizată pentru practicarea fotbalului. Institutul, subvenționat de statul francez, este pus sub egida federației de specialitate și a ligii. Intrarea în institut se va face pe baza unui examen.

• ALEGEREA NOULUI PREȘEDINTE AL U.E.F.A. A fost definitiv stabilit ca noul președinte al **U.E.F.A.** să fie ales în cadrul Congresului extraordinar care va avea loc în martie 1973. Comitetul executiv U.E.F.A. a luat această decizie, convocînd Congresul extraordinar în **Italia,** cu prilejul marilor manifestări organizate acolo, determinate de aniversarea a 75 de ani de existență a Federației italiene. Principalii candidați la locul de președinte al U.E.F.A. sînt **Sandor Barcs** (Ungaria), actualul președinte ad-interim, și **Artemio Franchi** (Italia), amîndoi dețin acum calitatea de vicepreședinți ai forului continental.

ARBITRI AUSTRIECI LA MECIUL RAPID — LANDSKRONA

Programat, după cum se știe, la București (miercuri 13 septembrie) meciul Rapid — Landskrona (prima manșă, în „Cupa Cupelor") va fi arbitrat de Frantz Wöhrer **(la centru),** Alois Romwalter **și** Heintz Fahnler — **toți din Austria.**

Redacția și administrația: str. Vasile Conta nr. 16, București. Tiparul: I. P. Informația, str. Brezoianu nr. 23—25. București.

PROLETARI DIN TOATE ȚĂRILE, UNIȚI-VĂ!

REVISTĂ SĂPTĂMÎNALĂ
ANUL VII
328
MIERCURI
6 SEPTEMBRIE 1972
12 PAGINI
2 LEI

FOTBAL

DUPĂ EVOLUȚIA NECONVINGĂTOARE DE LA CRAIOVA (1-1 CU AUSTRIA)

ECHIPA NAȚIONALĂ, ÎN CĂUTAREA FORMEI ȘI FORMULEI

CRAIOVA. Atac al echipei române, la poarta reprezentativei Austriei, în repriza a doua. Marcu a centrat, Domide intervine cu capul, dar nu reușește decît să „șteargă" balonul care va trece pe lîngă poarta adversă.

Foto : Paul ROMOȘAN

Nu se împrumută acasă.

ÎN PAGINILE 3, 5, 6, 7 :

Ample comentarii, statistici, fotografii de la meciul România — Austria

SÎMBĂTĂ ȘI DUMINICĂ :

ETAPA A 3-a A DIVIZIEI A, DOMINATĂ DE UN MECI DE MARE TRADIȚIE : U. T. A. – DINAMO

La Constanța, s-a încheiat „CUPA SPERANȚELOR", o reușită competiție de minifotbal, care a angrenat 44000 de copii

ÎN PAGINILE EXTERNE :

● TURNEUL OLIMPIC DE FOTBAL ÎN PLINĂ DESFĂȘURARE ● AZI, PRIMA MANȘĂ A CUPEI INTERCONTINENTALE ● UN CAMPIONAT MONDIAL AL SPORTIVITĂȚII ? ● TUR DE ORIZONT ÎN FOTBALUL EUROPEAN

REUȘITUL FESTIVAL DE MINIFOTBAL DE LA CONSTANȚA

● VIITORUL VALEA BISTRIȚEI BACĂU — CÎȘTIGĂTOAREA EDIȚIEI A II-a A „CUPEI SPERANȚELOR" ●

Un festival de minifotbal — o reușită, o spectaculoasă trecere în revistă a 20 dintre cele aproape 4 000 de echipe participante la a doua ediție a „Cupei speranțelor", veritabil campionat republican al micuților jucători, născuți după 1960, minifotbaliști.

Nu, nu-i deloc exagerat calificînd în acest fel turneul final desfășurat — ca și anul trecut — la Constanța, competiția la startul căreia s-au aflat aproape 44 000 de copii. Și nu poate fi vorba de exagerare pentru că, începînd din prima zi a turneului (26 august) și pînă în ultima (31 august), pe cele trei terenuri din Parcul sportiv al pionierilor constănțeni s-au putut urmări meciuri deosebit de frumoase, s-au putut vedea goluri multe (467), unele excepționale, dar și ratări plătite cu... lacrimi pure de înaintași de-o șchioapă. Cîțiva dintre aceștia i-au uimit pur și simplu pe cei care i-au urmărit jucînd, văzînd în ei pe viitorii atacanți divizionari A de mîine, pe viitorii dirijori de joc, extreme rapide, vîrfuri percutante.

Dar, despre cele 60 de meciuri ale turneului final, despre competiție, în general, și rostul ei, despre meciul care a decis învingătoarea, despre evidențiații turneului vom căuta să relatăm în rîndurile de mai jos.

Viitorul Valea Bistriței Bacău

FINALĂ CU 5 GOLURI SPLENDIDE...

Viitorul Valea Bistriței Bacău și **Săgeata Vatra Dornei** și-au disputat finala celei mai mari competiții rezervate celor mai mici jucători de fotbal din țară : piticii. Victoria a revenit — greu, extrem de greu — micuților jucători din cartierul Valea Bistriței din Bacău. Pentru a intra în posesia frumoasei „Cupe a speranțelor", ECHIPA CELOR TREI FLORIN (Verigeanu, David și Ifrim) a fost nevoită să lupte pe... viață și pe moarte cu reprezentanta Sucevei, județul cu cel mai mare număr de participante în competiție (182). Discipolii lui Dembrovschi, Rugiubei, Pano etc., au reușit să deschidă scorul, prin **Lucian Huțanu**, căpitanul lor de echipă (șut de la 12—13 m fără preluare, direct sub bară !). Dornenii nu s-au descurajat însă. Dimpotrivă ! Golul — frumos, imparabil — i-a îndîrjit și mai mult. Cîteva ratări... copilărești ar fi putut să-i descumpănească. Nu s-a întîmplat așa, egalarea survenind în repriza secundă. Autorul golului : **Constantin Bor** (preluare cu capul, din plonjon lîngă bară, de la aproximativ 10 m !) Din acest moment, partida a devenit pur și simplu palpitantă. Săgeata a jucat totul pe o singură carte, atacul. Viitorul, mai... matur (prin indicațiile permanente transmise de pe tușă de antrenorul Nicolae Radu), fără să neglijeze ofensiva, s-a apărat bine și a contraatacat fulgerător. **Ifrim** și **Marchitan** marcînd două goluri din apropierea porții adverse. Cu trei minute înainte de sfîrșitul finalei, **C. Buta** a redus din handicap (șut puternic sub bară, de unde mingea a ricoșat în pămînt, revenind apoi în joc), înscriind un gol asemănător celui de pe Wembley, în finala C.M. '66.

Și, în acest fel, o echipă cu un nume atît de potrivit pentru o astfel de întrecere — VIITORUL — a cîștigat competiția la startul căreia s-au aliniat mii de echipe entuziaste, însumînd aproape 44 000 de puști îndrăgostiți de fotbal care, în această vară, au visat să ajungă în finala „Cupei speranțelor", să intre în posesia mult rîvnitului trofeu. Performanța — dacă într-o asemenea întrecere, poate fi vorba de așa ceva — au reușit-o micuții jucători din Bacău : **Tiberiu Taraze — Vasile Borcea, Florin Verigeanu, Florin David, Florin Ifrim, Lucian Huțanu, Mircea Marchitan** (au mai jucat și **Marin Tulceanu, Gabriel Saner, Paul Costraș, Gheorghe Leonte**). Dar și învinșii le-au fost adversari pe măsură, fapt pentru care **Victor Nichiforel — Radu Cosuba, Mircea Croitoru, Cornel Chidovăț, Nicolae Ovidiu Raia, Gheorghe Ciui, Constantin Bor** (rezerve : **Constantin Buta, Mihai Jitaru, Petre Croitoru**) merită toate felicitările.

„DIAMANTELE" COMPETIȚIEI...

Cu puțin timp înaintea ultimului meci din cadrul turneului, finala, vorbindu-ne despre scopul competiției, **DAN MATEI**, *adjunct al secției sport-turism a Consiliului Național al Organizației Pionierilor, sublinia un mare adevăr :*

— S-a afirmat și se afirmă în continuare că locurile virane de la marginea orașelor au constituit pentru fotbal seva lui de toate zilele. Dar, încet, încet, acestea au dispărut, în locul lor apărînd marile cartiere de blocuri ; cartiere proiectate și construite fără terenuri de sport și, în cele mai multe cazuri, fără terenuri de joacă pentru copii. În ultimă instanță, dintr-o astfel de deficiență s-au născut campionatele interstrăzi, intercartiere. Organizînd, împreună cu forurile județene de specialitate (comisiile de fotbal), „Cupa speranțelor", am considerat că facem un bun serviciu centrelor de copii și juniori prin depistarea și urmărirea, pe parcursul a mai multor jocuri, a unor copii cu mari aptitudini pentru fotbal. Iată, numai acest turneu final a evidențiat mulți dintre ei, uniți cu totul ieșiți din comun.

— Cîteva nume ?

— În afara jucătorilor celor două finaliste, mie, celorlalți profesori și antrenori prezenți la turneu, o deosebită impresie ne-au produs V. Stan, V. Tilița (Adjud), G. Ștefan iche. L. Vîrănescu (Bălești), C. Tănase, C. Hulsca (Iași), I. Lotreanu, M. Moldovan (Timișoara), V. Pavăl, Gh. Vasilache, M. Apostoaie (Piatra Neamț), Gh. Strîmbeanu, C. Nuțu (București), E. Rodeanu (Sibiu), P. Chelineagră (Dorohoi), Fr. Pataki, M. Fodor (Tîrnăveni), I. Tronaru, N. Ene, I. Ciobotaru (Găești), T. Pariș, T. Vangheli (Constanța), C. Fofircă, G. Vizireanu (Ploiești). Dar cei mai buni dintre cei buni s-au dovedit a fi G. Arghiri (Galați), Fl. Năpădean (Baia Mare), I. Lotreanu (Timișoara), V. Armeneanu (Sibiu), C. Ceptureanu (Dorohoi), Cr. Rotaru (Iași), D. Popa (Alba Iulia), D. Oprea (Giurgiu), talente de excepție. Am convingerea că intrate pe mîini bune, aceste „diamante", acum neslefuite, pot deveni mîine, peste cîțiva ani, bijuterii ale fotbalului.

— Singura cale de a ajunge pînă acolo este includerea lor în grupele mici de la centrele de copii și juniori.

— Desigur. Numai în acest fel poate fi finalizată munca noastră de o vară întreagă. Motiv pentru care ne-am gîndit și am hotărît ca celor mai buni dintre jucătorii participanți la turneul final să li se întocmească o fișă personală pe care s-o expediem apoi comisiilor județene de fotbal care să-i aibă în evidența lor. În fond, să vegheze pentru ca Arghiri, Năpădean, Ceptureanu etc. să ajungă acolo unde trebuie : la centrele de antrenament din orașele lor.

OBSERVAȚII... SUGESTII...

Despre modul de organizare a „Cupei speranțelor", și, mai ales, despre greutățile întîmpinate pe parcursul competiției, am discutat mai pe larg cu o parte dintre profesorii și antrenorii echipelor participante la turneul final. Am selectat din afirmațiile interlocutorilor pe acelea care ni s-au părut că au o însemnătate mai mare privind îmbunătățirile care pot fi aduse viitoarelor ediții.

ANDREI ACOJOCĂRIȚEI (profesor, Dorohoi) : „Puțin sprijin am primit în acest an din partea comisiei județene de fotbal. Nici un antrenor de fotbal n-a urmărit competiția, nu s-a interesat de ea..."

DOBRE OLTEANU (profesor, Alba Iulia) : „Pentru ca întrecerea să facă un salt calitativ în viitor, consider că este absolut necesar : 1. respectarea cu strictețe a normelor de vîrstă. 2. organizarea și la Alba Iulia, așa cum se procedează și prin alte orașe, a unui campionat de minifotbal. 3. profesorii, toți, să acorde o atenție mai mare acestei „Cupe a speranțelor". 4. antrenorii de fotbal din județ să onoreze cu prezența lor competiția..."

PETRE DAVIDESCU (vicepreședinte al Consiliului pentru educație fizică și sport sector 6 București) : „În sectorul 6 există un campionat de minifotbal la care participă 11 echipe. Poate că și acest lucru ne-a ajutat să cîștigăm competiția la nivel de municipiu. Despre întrecere, în general, vreau să subliniez că este extrem de supărător și needucativ faptul ca unele echipe să participe cu jucători mai mari decît vîrsta cerută de regulament. Cazul Oltului Slatina. În al doilea rînd aș avea o propunere : echipele, în fazele superioare ale competiției, să fie alcătuite din 8 jucători. Pentru a acoperi mai bine spațiul de joc, pentru a lupta mai mult..."

GHEORGHE MILIN (profesor, Timișoara) : „La Timișoara competiția a fost excelent organizată, stîrnind chiar vîlva în cartierele Mehala, Fabrik și Elisabetin..."

CONSTANTIN CĂNĂNĂU (pensionar, Iași) : „Cele mai mari greutăți le-am avut cu terenurile. Am jucat pe unde am putut. Nici măcar finala pe județ nu s-a jucat pe un teren ca lumea. Remarc faptul că antrenorii centrului de copii — Birzan și Ursache — au fost tot timpul în preajma noastră..."

NICOLAE RADU (antrenor la centrul de copii și juniori S.C. Bacău) : „«Cupa speranțelor» a fost urmărită pas cu pas de noi, antrenorii de la Sport Club și de profesorii de la liceul de fotbal. Ne-am dat seama, în acest fel, asupra cărora din copii să ne oprim pentru a-i aduce la centru. Nu există un mijloc de selecție mai adecvat. De altfel, Huțanu, David, Verigeanu, Ifrim, vor fi incluși în grupa de pitici a centrului nostru. Și bine ar fi ca și ceilalți mici jucători evidențiați în cadrul turneului să aibă aceeași soartă. Ar fi un mare păcat să se piardă după ce au fost deja descoperiți..."

De prisos comentariile. Și totuși... Viitoarea ediție a „Cupei speranțelor" necesită : ● O mai mare contribuție din partea comisiilor județene de fotbal. ● Atenția antrenorilor de fotbal și în mod special a celor de la centrele de copii și juniori. ● Îmbunătățiri de ordin organizatoric mai ales în fazele de început ale competiției. ● Respectarea cu strictețe a limitei de vîrstă. ● Urmărirea și încadrarea în fotbalul organizat a elementelor de mare talent descoperite pe parcursul competiției.

VIITORII... OBLEMENCO, DUMITRACHE, NEAGU?

1. **Gabriel Arghiri** (Săgeata Galați) — 26 goluri ; 2—3. **L. Huțanu** (Viitorul Bacău) și **G. Ștefănache** (Val Vîrtej Băilești) — 17 goluri ; 4. **C. Bor** (Săgeata Vatra Dornei) — 16 goluri ; 5. **Cr. Rotaru** (Voința Stejar Iași) — 14 goluri ; 6. **M. Fodor** (F. C. Argeș Tîrnăveni) — 13 goluri ; 7. **G. Tănase** (Voința Stejar Iași) — 12 goluri ; 8—9. **D. Popa** (Lipoveni Alba Iulia) și **E. Rodeanu** (Șoimii Sibiu) — 10 goluri.

Gabriel Arghiri, golgeterul turneului

DIN CULISELE TURNEULUI

● Cel mai frumos meci al turneului : Viitorul Bacău — Speranța Piatra Neamț. Partida — unanim apreciată ca o... lecție de minifotbal — a fost filmată în întregime. Sugerăm transmiterea ei pe micul ecran într-una din emisiunile rezervate micilor telespectatori.

● Un talent cu totul ieșit din comun a impresionat, în toate meciurile în care a jucat, prin viteză, tehnicitate foarte bună, mare ușurință în manevrarea balonului, joc colectiv și eficacitate : Florin Năpădean (Baia Mare), zece ani. Atenție, stimați antrenori de la centrul de copii. Urmăriți-l și adoptați-l.

● Turneul a fost excelent organizat de Consiliul județean al organizației pionierilor Constanța și Comisia județeană de fotbal. Doar terenurile pe care s-a jucat au cam lăsat de dorit. Pentru că au fost deteriorate de... rugbiști. Ce-or căuta rugbiștii (care își au bazele lor sportive !) pe terenurile pionierilor ?

● Cele mai multe goluri (9) marcate într-un meci : Lucian Huțanu (Viitorul Bacău), în partida cu Ajax Baia Mare și Gabriel Arghiri (Săgeata Galați), în meciul cu Speranța Brăila !

DOCUMENTAR

Cele 20 de echipe participante au fost împărțite în 4 serii de cîte 5. Iată rezultatele înregistrate.

Seria I. **Acvila București — Fulgerul Găești 5—0 ; Săgeata Vatra Dornei — Acvila București 3—2 ; Lipoveni Alba Iulia — Fulgerul Constanța 2—1 ; Fulgerul Găești — Săgeata Vatra Dornei 1—11 ; Fulgerul Constanța — Acvila București 3—7 ; Acvila București — Lipoveni Alba Iulia 1—1 ; Fulgerul Constanța — Săgeata Vatra Dornei 0—9 ; Lipoveni Alba Iulia — Săgeata Vatra Dornei 1—6 ; Fulgerul Constanța — Fulgerul Găești 13—1 ; Fulgerul Găești — Lipoveni Alba Iulia 0—9. Locul I în clasament : Săgeata Vatra Dornei.**

Seria a II-a. **Val Vîrtej Băilești — F.C. Argeș Tîrnăveni 10—3 ; Șoimii Sibiu — Săgeata Galați 5—10 ; F.C. Argeș Tîrnăveni — Șoimii Sibiu 5—7 ; Săgeata Galați — Speranța Brăila 20—0 ; Val Vîrtej Băilești — Șoimii Sibiu 12—2 ; F.C. Argeș Tîrnăveni — Speranța Brăila 6—0 ; Săgeata Galați — F.C. Argeș Tîrnăveni 12—0 ; Val Vîrtej Băilești — Speranța Brăila 5—0 ; Săgeata Galați — Val Vîrtej Băilești 5—11 ; Speranța Brăila — Șoimii Sibiu 2—10. Locul I în clasament : Val Vîrtej Băilești.**

Seria a III-a. **Viitorul Giurgiu — Cutezătorii Adjud 2—3 ; Voința Stejar Iași — Oltul Slatina 3—0 ; Cutezătorii Adjud — Voința Stejar Iași 3—1 ; Oltul Slatina — Cutezătorii Adjud 0—3 ; Șoimii Ploiești — Voința Stejar Iași 1—14 ; Oltul Slatina — Șoimii Ploiești 0—3 ; Viitorul Giurgiu — Oltul Slatina 3—0 ; Voința Stejar Iași — Viitorul Giurgiu 3—1 ; Viitorul Giurgiu — Șoimii Ploiești 5—0 ; Cutezătorii Adjud — Șoimii Ploiești 11—2. Locul I în clasament : Cutezătorii Adjud.**

Seria a IV-a. **Vulturii Dorohoi — Viitorul Bacău 1—5 ; Ajax Timișoara — Ajax Baia Mare 7—4 ; Viitorul Bacău — Ajax Timișoara 6—2 ; Speranța Piatra Neamț — Vulturii Dorohoi 12—2 ; Ajax Timișoara — Speranța Piatra Neamț 3—5 ; Ajax Baia Mare — Viitorul Bacău 2—13 ; Speranța Piatra Neamț — Ajax Baia Mare 1—3 ; Viitorul Bacău — Speranța Piatra Neamț 3—2 ; Ajax Baia Mare — Vulturii Dorohoi 2—3 ; Vulturii Dorohoi — Ajax Timișoara 6—2. Locul 1 în clasament : Viitorul Valea Bistriței Bacău**

REZULTATELE SEMIFINALELOR

● Pentru locurile 1—4 : **Val Vîrtej Băilești — Viitorul Bacău 2—6 ; Săgeata Vatra Dornei — Cutezătorii Adjud 4—2 ;** ● Pentru locurile 5—8 : **Săgeata Galați — Speranța Piatra Neamț 6—7 ; Acvila București — Voința Stejar Iași 3—4 ;** ● Pentru locurile 9—12 : **Lipoveni Alba Iulia — Viitorul Giurgiu 3—1 ; Șoimii Sibiu — Vulturii Dorohoi 2—12 ;** ● Pentru locurile 13—16 : **Fulgerul Constanța — Șoimii Ploiești 9—2 ; F.C. Argeș Tîrnăveni — Ajax Timișoara 0—9 ;** ● Pentru locurile 17—20 : **Speranța Brăila — Ajax Baia Mare 0—4 ; Fulgerul Găești — Oltul Slatina 3—0**

REZULTATELE MECIURILOR FINALE :

Viitorul Bacău — Săgeata Vatra Dornei 3—2 ; Cutezătorii Adjud — Val Vîrtej Băilești 2—1 ; Voința Stejar Iași — Speranța Piatra Neamț 7—5 ; Săgeata Galați — Acvila București 3—2 ; Lipoveni Alba Iulia — Vulturii Dorohoi 2—0 ; Viitorul Giurgiu — Șoimii Sibiu 3—2 ; Ajax Timișoara — Fulgerul Constanța 4—1 ; F.C. Argeș Tîrnăveni — Șoimii Ploiești 5—2 ; Ajax Baia Mare — Fulgerul Găești 9—3 ; Speranța Brăila — Oltul Slatina 3—0.

Premii în obiecte, cupe, diplome au fost oferite de organizatorii evidențiaților competiției :

● Cupa speranțelor : Viitorul Valea Bistriței Bacău
● Cupa Revistei FOTBAL : Săgeata Vatra Dornei (finalista întrecerii).
● Cupa celui mai eficace jucător : G. Arghiri (Săgeata Galați).

Au fost înmînate diplome :

● Pentru tehnicitate : Fl. Năpădeanu (Ajax Baia Mare), I. Lotreanu (Ajax Timișoara), V. Armeneanu (Șoimii Sibiu), C. Ceptureanu (Vulturii Dorohoi), Cr. Rotaru (Voința Stejar Iași), D. Popa (Lipoveni Alba Iulia), D. Oprea (Viitorul Giurgiu).
● Pentru fair-play : Fulgerul Constanța
● Pentru cea mai disciplinată echipă : F.C. Argeș Tîrnăveni
● Pentru cel mai tînăr jucător : Florin Militaru (Șoimii Ploiești), 8 ani !

CLASAMENTUL FINAL

1. VIITORUL VALEA BISTRIȚEI BACĂU, 2. Săgeata Vatra Dornei, 3. Cutezătorii Adjud, 4. Val Vîrtej Băilești, 5. Voința Stejar Iași, 6. Speranța Piatra Neamț, 7. Săgeata Galați, 8. Acvila București, 9. Lipoveni Alba Iulia, 10. Vulturii Dorohoi, 11. Viitorul Giurgiu, 12. Șoimii Sibiu, 13. Ajax Timișoara, 14. Fulgerul Constanța, 15. F. C. Argeș Tîrnăveni, 16. Șoimii Ploiești, 17. Ajax Baia Mare, 18. Fulgerul Găești, 19. Speranța Brăila, 20. Oltul Slatina.

Pagină redactată de Laurențiu DUMITRESCU ; fotografii : A. FILIPESCU

RELUAREA ÎNTRECERILOR DIVIZIEI A

DERBIUL ETAPEI: U. T. A. – DINAMO

Etapa a treia a principalei noastre competiții interne se dispută, așa cum s-a anunțat, în două tranșe. Sîmbătă se vor întîlni Steaua cu Jiul (în nocturnă, de la ora 19, pe stadionul „23 August"), Universitatea Craiova cu F.C. Argeș și Universitatea Cluj cu Rapid, celelalte jocuri fiind programate duminică, de la ora 16 (C.S.M. Reșița — C.F.R. Cluj, U.T.A. — Dinamo, Petrolul — Sport Club Bacău, Farul — A.S.A. Tg. Mureș), de la ora 14 (pe Stadionul Republicii), Sportul studențesc — Steagul roșu. După cum se vede din această programare, trei dintre echipele care ne vor reprezenta săptămîna viitoare în competițiile europene intercluburi își susțin jocurile de campionat cu o zi mai devreme.

Iată, prin urmare, un prim punct de vedere prin prisma căruia așteptăm cu interes reluarea campionatului, evoluțiile lui F.C. Argeș, Rapid, U.T.A., și Universitatea Cluj trebuind să ne dea unele indicații asupra potențialului acestor echipe, să ne arate în ce măsură pauza de o duminică în activitatea lor a fost utilă pentru acumulări în vederea bunei abordări a cupelor europene. Sub acest aspect, interesează în primul rînd partida de la Cluj, în care (ca și în etapa precedentă, la București, unde s-au întîlnit Rapid și U.T.A.) se vor afla față în față două reprezentante ale noastre în competițiile europene și — în plus — tocmai două din cele care produc o oarecare decepție pînă acum în campionat și a căror evoluție provoacă mai multă îngrijorare.

Dar, dincolo de interesul pe care-l prezintă etapa a treia din punctul de vedere expus mai sus, jocurile de sîmbătă și duminică atrag atenția iubitorilor fotbalului și în raport cu perspectivele luptei pentru locurile fruntașe ale campionatului. Sîntem de părere că, din acest punct de vedere, **etapa este dominată de meciul de la Arad dintre U.T.A. și Dinamo**, două dintre formațiile neînvinse în primele etape și care ocupă locuri fruntașe, ca să nu mai amintim de însăși tradiția întîlnirilor dintre aceste două echipe fruntașe ale fotbalului nostru. Pentru arădeni, care în etapa inaugurală au întrecut pe actualii campioni, fotbaliștii argeșeni, jocul cu Dinamo constituie o nouă întrecere de prestigiu. Ei vor căuta în ciuda absenței lui Broșovschi, suspendat pe 3 etape — să demonstreze că rămîn una din echipele de prima mînă în fotbalul românesc și să obțină o victorie care să-i înscrie și în acest an printre pretendenții la titlu. După cum, cu nu mai puține ambiții vor aborda jocul și dinamoviștii, lansați în această toamnă, sub „bagheta" fostului lor coechipier Nelu Nunweiller, spre recucerirea pozițiilor fruntașe în clasament, cu care sînt obișnuiți.

Sub raportul interesului imediat, locul următor în programul etapei îl ocupă partida **Universitatea Craiova — F.C. Argeș.** După înfrîngerea în fața lui Dinamo, pe care o consideră nemeritată ca scor, craiovenii au ocazia unei reabilitări de prestigiu în fața deținătorilor tricourilor de campioni. Dobrin și colegii săi, care — la rîndul lor — se vor strădui să arate că ultimul 5—0 obținut în fața studenților clujeni nu a fost o simplă întîmplare. Dar, pentru că a venit vorba de elevii lui Ștefan Onisie, să notăm printre jocurile de mare interes ale acestei a treia etape și jocul de la Cluj dintre **Universitatea și Rapid,** două echipe care pînă acum n-au obținut victoria în acest campionat.

Cu legitim interes este așteptat și **meciul de la Reșița.** Proaspăta promovată, C.S.M., n-a reușit în primele două etape să cîștige nici un joc, mai mult chiar, n-a marcat nici un gol. Un nou eșec al echipei lui Reinhardt, mai ales dacă el ar veni pe teren propriu, ar da proporții startului nereușit al echipei. Dar, C.F.R Cluj este una din echipele de la care, în mod normal, reșițenii și-au planificat două puncte... Numai că băieții doctorului Rădulescu nu mai sînt (cel puțin așa apar lucrurile după două etape) echipa resemnată de anul trecut iar victoria asupra Stelei le-a dat și mai multă încredere în puterile lor, mai mult elan. În fine, **cel de-al doilea joc din Capitală** reține și el atenția iubitorilor fotbalului. Sportul studențesc, cu două înfrîngeri, nu-și va menaja probabil eforturile pentru a se impune în fața echipei Steagul roșu.

MARGINALII LA MECIUL CU AUSTRIA

ECHIPA NAȚIONALĂ ÎN CONFRUNTARE CU MARILE SALE PROBLEME ACTUALE:

● **PREGĂTIREA ATLETICĂ**

● **VÎRFUL (VERITABIL) DE ATAC**

● **NOUA FORMULĂ DE APĂRARE**

Antecedentele celor două echipe (austriecii nu se puteau lăuda nici cu prezența în ultimul turneu final al C.M., nici cu cîștigarea unei grupe a preliminariilor Campionatului european), ca și rezultatul ultimei confruntări directe (un scor egal 1—1, la Linz) instalau echipa României drept favorită a acestei a cincea confruntări fotbalistice româno—austriece pe care a găzduit-o duminică Craiova.

Dar, iată, calculele au fost infirmate, pentru că **tricolorii români nu numai că n-au reușit să cîștige, dar au avut și o evoluție nesatisfăcătoare, sub așteptări chiar în condițiile începutului de sezon** (ne aflăm după numai două etape de campionat) **care ar putea opera, eventual, ca circumstanțe atenuante.**

Echipa noastră a primit din partea elevilor lui Stastny o replică viguroasă, care i-a întrecut — poate — așteptările, dar adevărul este că nici austriecii neevoluînd la un nivel impresionant, din această ciocnire a rezultat **un spectacol sportiv fără prea multe virtuți,** afară poate de aceea a unui „fair-play" fără reproș.

Dar, dacă evoluția austriecilor ne interesa mai puțin, ne-am dus la Craiova cu fireasca preocupare de a-i urmări îndeaproape pe reprezentanții noștri, acum cînd ei mai au doar 17 zile pînă la primul examen din preliminariile viitorului C.M., în care sînt chemați să-și confirme performanța de la „El Mundial" — și avem justificata pretenție să reușească. Sub acest aspect, lucrurile nu stau prea bine. Echipa României a avut în fața publicului craiovean o prestație modestă, prezentîndu-se mult sub nivelul unor evoluții ale sale anterioare. Iar dacă în primele 45 de minute Dobrin, Dumitru, Dinu et. comp., au jucat cît de cît satisfăcător, lăsîndu-ne impresia că pînă la urmă vor reuși să cîștige partida, **după reluare realizările de joc ale selecționatei noastre au atins cote din cele mai scăzute.**

Vorbim — mai ales în ultimul an și sub impulsul realităților din fotbalul internațional — despre **necesitatea unei cît mai bune pregătiri fizice, ca suport al tuturor prestațiilor în teren ale unei echipe.** Ne-am fi așteptat, de aceea ca sub acest unghi de vedere lucrurile să se prezinte bine la echipa națională, **nu concepeam ca,** la trei duminici după începerea sezonului, **nici unul dintre tricolori să nu se prezinte satisfăcător ca pregătire fizică.** Or, sub acest aspect, echipa României a suferit duminică cel mai acut, repriza a doua cunoscînd o cădere generală, un randament de ansamblu submediocru. Ce poate fi mai elocvent în

Radu URZICEANU

(Continuare în pag. 6—7)

Cei doi atacanți centrali ai echipei noastre (Dobrin și Dembrovschi) pierd duelul cu fundașul central austriac Schmidradner, care respinge cu capul. Foto: S. BAKCI

CARNETUL SCRIITORULUI

EUGEN BARBU

S-AR PUTEA...

S-ar putea ca echipa Austriei pe care **tricolorii** au întîlnit-o duminică la Craiova să nu fie chiar atît de slabă cît bănuiam noi, dar e tot atît de probabil că nu e nici atît de puternică cît ar vrea unii să lase să se creadă. Întrucît un întuneric total a dominat micul ecran din motive tehnice pe care le cunoaștem este mai greu să vorbim **pe nevăzute** ci **pe auzite...**

Chestia asta cu **auzitele** este o problemă mai veche și mai interesantă. Radiodifuziunea ne oferă de cîțiva ani acele admirabile transmisii **în direct** care pasionează și sînt foarte reușite în mare pentru că glasul crainicilor gîtuiți de alți crainici la fazele cheie au în ele înșile un farmec nespus și o autenticitate ce nu poate fi contestată. Dar...

Mereu există cîte un dar. În ce mă privește am o dorință pe care o exprim aici și poate că va fi ascultată. Sigur că este foarte important ca noi să știm ce se petrece **în acele minute** pe terenurile din țară, asta dă o maximă curiozitate pentru auditor, numai că eu aș dori ca acești crainici care ne țin la curent minut cu minut cu circulația mingii la Ploiești sau Bacău să facă și lucrul cel mai important: să ne spună ceva despre **calitatea generală a meciurilor transmise,** să ne informeze asupra formei jucătorilor cei mai buni, să critice ce nu le place, să fie adică niște **spioni perfecți ai partidelor.** Cred că tocmai spontaneitatea acelor glasuri aflate la fața locului dă valoarea absolută a transmisiilor. Există o teamă diplomatică de a spune adevărul, o discreție care mă scoate din sărite la fazele cînd arbitrii intră în dificultate. Dar noi știm cu toții că fotbalul nu este un oarecare tangou pentru domnișoare bătrîne, ci un joc bărbătesc, plin de duritate cîte odată, o întrecere pe viață și pe moarte cînd e vorba de două puncte salvatoare, ori tocmai momentele dramatice **sînt sărite** cu discreție de pudica radiodifuziune. Nu spun cu asta că aș dori să-mi înmulțesc dicționarul argotic sau că aș fi amator de înjurături produse la Cluj ori la Constanța, dar, pentru Dumnezeu, un impas este un impas într-un meci, se produc nedreptăți flagrante și crainicii trec microfonul altor orașe, ori lucrul în sine nu este **fair play** față de cel care stă cu sufletul la gură în fața transistorului...

Dar să ne întoarcem la cele auzite de la Craiova. Domozină e **sufletist,** participă, transimisiile sale au ceva catastrofal. El anunță un gol ca și cînd ar anunța sfîrșitul lumii și asta trebuie aplaudat. El **participă,** deci. Duminică însă acest pătimaș era, ori timorat de importanța celor văzute pe teren sau nu prea vedea multe pentru că meciul, așa cum rezultă și din presă, a fost slab. Aici să stăm să judecăm: Angelo se află la începutul sezonului de toamnă și nu putea cere fotbaliștilor săi să joace ca la sfîrșitul lui, ceea ce vreau să-i reproșez este iar lipsa lui de curaj și mai ales niște greșeli elementare. Iată înaintarea care a fost punctul mizerabil al meciului de duminică: să pui pe Dobrin lîngă Dembrovschi este ceva bizar pentru că cei doi jucători fac parte din **familia lenților.** Orice om cu scaun la cap l-ar fi adus pe Dumitrache sau pe Neagu, acolo unde e nevoie de tipi impertinenți care caută poarta cu lumînarea. Angelo vrea să jucăm tehnic, da, de acord, dar eficacitatea nu face și ea parte din regulile acestui splendid joc? Pe urmă, cazul Sătmăreanu. El a jucat, ce-i drept, și fundaș central la **Steaua** și nu chiar atît de rău, dar nu este mai puțin adevărat că nu este o treabă care să-i cadă bine. De ce atunci să nu joci cu oameni de meserie? De ce mereu aceste schimbări de posturi care au făcut din Năstase, să zicem, un tip oarecare pe extremă, cînd duminică, din spusele martorilor oculari, pe vechiul său post de înaintaș central a fost foarte bun? Există aici și o lipsă de personalitate a celor ce acceptă orice numai pentru a fi prezenți în **națională,** este și un abuz al antrenorului care cere lucruri pe care ar trebui să le știe mai bine. Nu-mi scapă nici faptul că Dumitru a venit la acest meci abia simbătă, cu mașina; pretext: **examenele.** Foarte bine, să învețe, dar ar trebui să învețe mai ales cînd nu sînt meciuri internaționale. **Amicalul** acesta nu angajează în nici un fel prestigiul **României,** dar nici nu ne umple de speranțe pentru partida cu **Finlanda.** Timpul e scurt, nu știu ce se va mai putea face pînă la partida aceasta, oricum, problemele ridicate de echipa națională sînt destul de grele. Nu ar fi rău să fie găsit și omul de lîngă Dinu, De ce nu Boc? Și așa mai departe... Toate astea însă fără întreruperea campionatului, care ne omoară sute de jucători, să ne înțelegem...

SISTEMUL DE JOC CU PATRU FUNDAȘI – REPROFILAT

In nr. 325 al revistei „Fotbal" am prezentat — sub forma unor sugestii — trăsăturile fundamentale ale noii concepții de joc îmbunătățite și avantajele pe care le oferă aplicarea acesteia la condițiile actuale ale fotbalului în general și ale fotbalului nostru, în special.

Încercînd a concretiza ideile expuse anterior și a da acestora o valoare practică reală, în numărul de față ne propunem a aborda problema sistemului de joc reprofilat, efect al restructurării concepției și ca o necesitate a unei corelații obligatorii, care trebuie să existe permanent între concepție și sistem, ca mod de exprimare organizată și eficientă a jocului. Și vom începe — așa cum este și normal — cu o scurtă descriere a noului sistem, pe care schema alăturată (de fapt o reeditare a acesteia) ni-l redă sub forma sa, sugerată de noi.

DE LA AȘEZAREA DE BAZĂ...

Mai întîi, cîteva cuvinte despre așezarea jucătorilor. Văzută prin prisma cifrelor, aceasta ar fi următoarea : un portar (1), patru fundași (2, 3, 4 și 5), jucătorul liber (6), cinci înaintași pe două linii, în formă de M (8 și 10 în prima linie și 7, 9 și 11 în cea de a doua). Așadar, și această nouă formă de așezare are tot trei linii, deoarece jucătorul liber (6) nu poate constitui singur o linie, ci face legătura între cele două linii de înaintași și aceea a fundașilor, locul lui în dispozitivul echipei putînd fi în oricare punct din terenul de joc. Cu precădere, însă, el poate fi găsit între liniile de fundași și înaintași, în special la începerea jocului.

Menționăm faptul că posturile din sistemul cu patru fundași au rămas, în general, aceleași, ca în numerele de ordine, cu deosebirea că în locul liniei de mijlocași a apărut o a doua linie de înaintași (7, 9 și 11) și un jucător liber (6), iar cei doi înaintași centrali au devenit vîrfuri de atac (8 și 10). Aceste vîrfuri de atac existau și pînă în prezent, dar nu aveau sarcinile pe care le au acum în noul sistem reprofilat. Pe aceeași linie cu ei, în vechiul sistem, erau plasate și cele două extreme, dar lipsa unei eșalonări în adîncime reducea mult posibilitatea combinațiilor și permitea, mai ușor, marcajul strict al adversarului. Acum, aceste extreme se găsesc, sau se pot găsi, în linia a doua de înaintași sub formă de aripi cu o geometrie variabilă, adică cu posibilități superioare de manevrare, combinative și cu o eficiență sporită. Nu trebuie ignorate însă calitățile de viteză excepționale ale unor extreme care, în acest caz, nu se mai eșalonează decît cu totul episodic.

Referitor la dispariția posturilor care formau linia mijlocașilor trebuie să precizăm că linia a doua de înaintași poate efectua acum o mai bună și eficace muncă de construcție la mijlocul terenului, realizînd o continuitate mai eficientă decît pînă acum, între munca de creație și finalizare, care constituie caracteristica acestui eșalon de joc al echipei. Cele două vîrfuri care, așa cum am mai arătat, pot fi ușor recunoscute ca formă și așezare în persoana celor doi foști înaintași centrali din actualul sistem cu patru fundași (varianta 4—2—4 și varianta 4—4—2), au acum un profil de joc mult schimbat care dă jocului un conținut tactic de o mai mare omogenitate.

Se poate observa, deci, că noua structură a jocului prezintă o altă formulă și, în consecință, va avea și un alt conținut, cu o dinamică de joc superioară, ca urmare atît a așezării de bază, cît și a posibilităților combinative preconizate în cadrul acesteia.

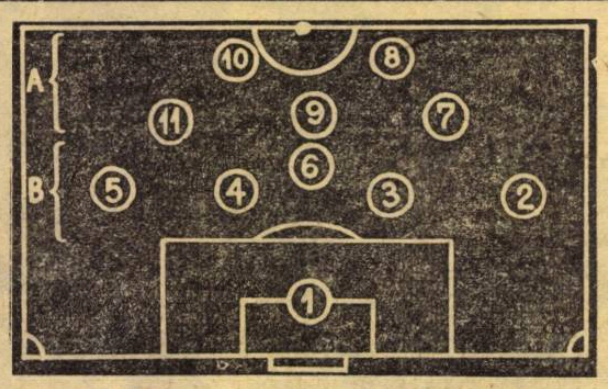

LEGENDĂ : A : înaintașii dispuși pe două linii de atac.
B : linia de fundași, cu acoperire, în față prin jucătorul „liber" și — portar.

...LA DINAMICA JOCULUI

Să urmărim, în continuare, modul de acțiune a unei echipe în sistemul cu patru fundași-reprofilat, în cele două situații fundamentale ale jocului : apărarea și atacul.

ÎN APĂRARE, linia celor patru fundași acționează, în general, de la o distanță mai mare de poarta proprie decît în vechiul sistem. Această poziție avansată a fundașilor, pe care o preconizăm, are ca limită maximă linia de mijloc a terenului, care corespunde avantajului regulii de ofsaid, iar ca limită minimă, 20—25 de metri distanță de poarta proprie, ceea ce oferă adversarului în atac posibilități mai reduse de tras la poartă.

În cazul cînd adversarul este mai valoros, deci superior, trebuie să se adopte, de la început, o acoperire permanentă în fața liniei de fundași, prin jucătorul liber, acesta putînd să se integreze ușor în linia de fundași sau să devină chiar „măturător", dacă situația este, într-adevăr, grea. Numai în mod cu totul excepțional acest jucător liber va juca, de la început și pînă la sfîrșit, ca „măturător" în spatele liniei de fundași, deoarece un asemenea mod de acțiune permanentă duce la slăbirea forței de joc și în special a forței de atac a echipei, precum și la pierderea avantajului important acordat de regulament prin regula de ofsaid.

În această nouă formă de așezare preconizată de sistemul reprofilat, apărarea poate trece mult mai ușor la atac, deoarece, linia de mijlocași nemaiexistînd, nu se mai poate forma o „vamă" ca pînă acum, contactul dintre apărători și atacanți făcîndu-se direct, fără intermediari.

Față de plasarea mereu avansată a liniei de fundași, adversarul va fi obligat să recurgă mai mult la contraatac decît la atac pozițional, și acest lucru are o influență mare asupra manevrei jucătorilor care iau parte la acțiunile de apărare. O condiție de bază este ca aceste acțiuni, prin jocul la interceptie și atacul de deposedare, să înceapă de la înălțimea acestei linii avansate, fără să adopte o retragere precipitată ca în vechiul sistem cu trei fundași. În plus, din acțiunile de apărare ale echipei posibilitățile de contraatac propriu și de surprindere a adversarului sînt mult mai mari, prin cele două vîrfuri ale primei linii de înaintași, care rămîn, permanent sau alternativ, „pene" înfipte în dispozitivul defensiv al adversarului. Se creează, astfel, posibilitatea jocului direct prin pase lungi și centrări la cele două vîrfuri, de foarte multe ori mai eficace decît acea țesătură inutilă de pase care angajează astăzi mulți jucători pe aceeași linie, expuși, deci, permanent pericolului de a fi scoși din joc la prima pasă greșită, sau la prima pasă interceptată de adversar.

În cea de a doua situație de bază a jocului, **ÎN ATAC**, cele două linii de înaintași, avînd o așezare mai rațională și corespunzătoare rolului lor ofensiv, ca formă și conținut, vor fi ajutate de jucătorul liber (6) în primul rînd, și de oricare din cei patru fundași, cu precădere de fundașii laterali. Ele vor acționa astfel pentru a realiza, prin forța de pătrundere și prin legătura permanentă ce trebuie să existe între echipieri (colaborare și ajutor reciproc) un atac unitar, formînd un bloc funcțional puternic și eficace. Manevrele și interacțiunea se pot realiza în mod frecvent și eficace, deoarece schimburile de locuri care se fac pe un front larg vor fi acum efectuate și în adîncime, ca urmare a eșalonării automate a jucătorilor din linia întîi, cînd sînt ajunși și depășiți de cei din linia a doua. La fel, cînd prezența lor este necesară în linia a doua a echipei pentru a realiza legătura cu fundașii, aceștia pot susține, la rîndul lor, pe coechipierii ajunși în prima linie de atac.

Numărul de jucători necesar dezvoltării atacului fiind în acest caz de 5—6, în loc de 2—3 sau maximum 4, cum se obișnuia pînă acum, înaintașii nu mai trebuie să aștepte un sprijin de la linia de mijlocași, ale cărei sarcini erau numai pe jumătate pentru atac. Aci trebuie remarcat că doi sau maximum trei jucători, care pot sta, în general, pe aceeași linie, acoperă destul de complet și destul de eficace dispozitivul de atac prin cele două linii ale sale. O altă sarcină generală este aceea ca manevrele combinative să fie făcute astfel încît jucătorii, care acționează în atac, să se deplaseze permanent din spate în față și din afară către înăuntru. Eșalonările și demarcările înapoi, impuse de necesitatea dezaglomerării jocului, nu sînt niciodată împiedicate de adversar, ele putîndu-se efectua, fie prin rămînerea pe loc, fie prin demarcarea ușoară înapoi și numai în mod excepțional printr-o aglomerare mai rapidă. Acest nou aspect al demarcării, desface și eșalonează jocul și, în același timp, constituie cea de a doua coordonată a dinamicii actuale din sistemul reprofilat.

De asemenea, nu trebuie să omitem un lucru destul de important, și anume, acela că mărindu-se numărul înaintașilor, sarcinile vechilor mijlocași au fost preluate de înaintașii de meserie, iar prin schimbul de locuri în adîncime și prin deplasările înapoi, nu numai în față ale înaintașilor, linia de atac are acum o mai mare elasticitate, mobilitate și eficacitate. În ceea ce privește spațiul care ar putea fi pretins că a rămas gol prin dispariția celor doi mijlocași, el nu poate fi considerat astfel, decît aparent, deoarece aici se află acum trei jucători din linia a doua de înaintași și deci, este acoperit cu încă un jucător în plus.

Obiecțiunea care s-ar mai putea aduce — și anume că prin participarea celor trei înaintași la acțiunile de atac — se creează, totuși, un gol la mijlocul echipei, o considerăm, de asemenea, lipsită de valabilitate, pentru că îndată ce adversarul intră în posesia mingii, în mod sigur va apare fie unul din înaintașii din prima linie care au fost depășiți, fie alt jucător din apărare, în mod special, jucătorul liber Și aceasta numai în prima fază de trecere în apărare, pentru că în fazele următoare jocul echipei se realizează integral prin regruparea întregului dispozitiv al echipei, ca urmare a acțiunilor inerente de presing efectuate de către jucătorii din cele două linii de înaintași

Zonele de acțiune ale acestor cinci atacanți (așezați pe două linii cu două vîrfuri și trei jucători în spate) sînt mult mai rezonabile avînd în vedere sarcinile de colaborare văzute prin prisma intervalelor și a distanțelor, care trebuie să existe între jucători, prin însăși obligația de a acoperi sută la sută axul longitudinal al terenului și de a realiza eficacitatea necesară.

Indicațiile de ordin general, metodic și tactic pentru ca forța atacurilor să fie asigurată și prin jucătorii din spate (care sînt, în mod obișnuit nemarcați și pot trage prin surprindere la poartă de la distanță), sînt acum realizate integral, nemaifiind o sarcină a mijlocașilor, ca în trecut, sarcină care nu putea fi niciodată îndeplinită cu succes total din cauza grijii acestora de a pasa, a lansa, a deschide sau a se demarca mereu înapoi pentru acoperirea obligatorie a liniei de fundași.

GH. STANCULESCU,
JEAN LAPUȘNEANU,
PETRE MOLDOVEANU
— antrenori —

RATĂRILE

A început o nouă ediție a campionatului republican. Pe suprafața verde a dreptunghiului de fotbal au apărut din nou — odată cu mișcarea neuniformă a jucătorilor din teren — țesătura de pase într-o diversitate infinită de traiectorii, subtila depășire a adversarului cu ajutorul fentelor, canonada șuturilor expediate pe direcția porților și bineînțeles... ratările.

Marile și micile ratări. După unii — și nu e chiar așa departe de adevăr această afirmație — „sarea și piperul" fotbalului. Evident, numai atunci cînd prezența lor în joc nu o respinge net pe aceea a eficacității. Pentru că dacă ne gîndim mai bine, ratarea ca fenomen în sine face parte din însuși jocul cu balonul rotund. Ea își găsește, într-o anumită măsură, motivarea existenței în dificultatea obiectivă creată de necesitatea controlului optim al mingii cu o parte a corpului mai puțin îndemînatecă — cu piciorul — și în condițiile unui echilibru, adeseori, instabil. Ceea ce justifică și numărul relativ redus al finalizărilor, în raport cu situațiile de gol, lucru care, de fapt, deosebește, în principal, fotbalul de toate celelalte discipline sportive jucate cu mîna.

Dar nu despre explicația, să spunem obiectivă, a ratărilor ne propunem să vorbim acum. Ci, dimpotrivă, așa cum de altfel este și normal, intențiile noastre urmăresc a determina niște cauze, care favorizează — dincolo de apariția inerentă în joc a ratărilor — frecvența uneori nepermis de mare a acestora. Și această situație trebuie pusă, după părerea noastră, în primul rînd pe seama insuficiențelor în pregătire și nu, cum se obișnuiește, exclusiv în contul mai bunei organizări a apărărilor sau a neșansei, lucru care maschează de fapt neputința exprimării spiritului ofensiv.

Recent, cu ocazia consfătuirii antrenorilor diviziionari, Nicolae Proca — unul dintre tehnicienii noștri experimentați — încercînd a da un răspuns unei astfel de probleme de mare actualitate, spunea, referindu-se la acest mult discutat subiect la ordinea zilei, al ratării : „Faptul că atacanții se găsesc foarte des în situații de gol și au multiple posibilități de a marca este un lucru bun. Asta dovedește că apărările, oricît de bine organizate ar fi ele, sînt de multe ori practic învinse și numai propriile slăbiciuni ale înaintașilor le scutesc de a primi goluri pe măsura ocaziilor clare, ivite în fața porților. În ce constau astfel de slăbiciuni ? În insuficienta pregătire a jucătorilor pentru a participa cu randament maxim la rezolvarea fazei, în neajunsurile pe plan tehnic (preluare, lovirea mingii cu ambele picioare) care limitează dimensiunile eficacității, în lipsa de concentrare din momentul optim al finalizării, în teama cronică pentru unii de a nu greși ținta, de a rata".

Așadar, cauze care țin, în ultimă analiză, exclusiv de calitatea procesului de instruire și educație. De unde și concluzia — în deplină concordanță cu punctul de vedere exprimat de antrenorul N. Proca, omul de gol al „11"-lui de aur al Steagului roșu — că ratările nu sînt, în fotbal, chiar o boală fără leac. Expresie, în primul rînd, a lipsurilor în pregătire, ratările nu pot deveni în realitatea jocului, din regulă, excepție, decît, firesc, numai pe calea bunei pregătiri. Așa că...

Mihai IONESCU

LOVITURA LIBERĂ INDIRECTĂ, O EXECUȚIE FORMALĂ ?

În fotbalul nostru loviturii libere indirecte li trebuie potențional procentul de șansă de a se transforma în gol. Pornim la acest, să-l zicem, îndemn, de la constatarea că oriunde, aiurea, se depun eforturi pentru a înarma acest procedeu tehnic din fază fixă cu un drum efectiv de periculozitate pentru poarta adversă.

La noi, lovitura liberă indirectă prilejuiește doar un moment de satisfacție pentru că mingea a rămas, de justețe, în posesia unei echipe sau alta. Mai provoacă probabil și un zîmbet de mulțumire pentru că mușchii se mai odihnesc, existînd pe deasupra și răgazul pentru o reașezare lentă în teren. Iar la fluierul arbitrului, lovitura propriu-zisă se execută stereotip (pas la coechipier și șut la poartă telefonat !), FORMAL, eșuînd într-un aut de poartă sau, în cel mai bun caz, în brațele portarului.

Ori, s-a văzut, alte echipe și alte școli de fotbal, într-o epocă cînd eficacitatea a fost îngrădită prin mijloacele cunoscute, au găsit în această sancționare reglementară a adversarului, o poteră veritabilă spre poarta porții lui. Să ne amintim cum Brazilia de pildă, la ultimul C.M. și-a surprins întotdeauna partenerii cu execuții diverse și rafinate care semănau panică în careul advers. Elementul surpriză (schimbul de locuri înșelătoare premergătoare șutului și demarcarea subtilă a celui care finisa) era atît de acut, încît o apărare supusă la examene prealabile nu găsea mai niciodată antidotul valabil unor manevre în aparență spontane. Preocuparea lor trăda exercițiul, repetări asidue, perseverență și bineînțeles măiestrie tehnică. Și un exemplu recent : Bayern München a învins Steaua la București printr-un gol marcat de Müller la o lovitură liberă indirectă, banală, desigur, în concepția jucătorilor noștri. S-a văzut clar, „schema" fotbaliștilor vestgermani, infiltrarea lui Müller în zidul advers, neastîmpărul său premeditat, derutarea fundașilor care trebuiau să-l marcheze, avansarea solitară și golul obținut. Exemple pot fi date cu duiumul și ele relevă o preocupare aparte și meticuloasă.

Cu atît mai surprinzătoare apare indiferența evasitotală de la noi, în jurul acestei probleme. La echipele de club și chiar la „națională", acest element este tratat în cel mai bun caz, cu superficialitate. Singură „U" Cluj deține cheia unei „scheme" eficace și de mare efect spectacular (folosită totuși rar!) copiată de la reprezentativa Bulgariei, după un sever 0—4 la Sofia, acum cîțiva ani de zile, cînd trei goluri au fost marcate de gazde de o manieră îndentică. Așteptăm cuvîntul antrenorilor !

Ion CUPEN

FOTOREPORTAJ DE **P. ROMOȘAN** ȘI **S. BAKCI**

Meciul a fost precedat de o frumoasă festivitate de deschidere, îndelung aplaudată de cei peste 30 000 de spectatori. S-au lansat baloane colorate, pionierii au oferit flori jucătorilor și arbitrilor, pe fondul tribunei a doua a apărut scris cu panouri tricolore cuvîntul ROMÂNIA

Unul din cei mai aplaudați jucători a fost craioveanul MARCU. Iată-l (în prim plan) în luptă cu fundașul SARA

PRIMUL MECI INTERȚĂRI, LA CRAIOVA

Inițiativa de a se programa un meci interțări în provincie (în speță, la Craiova) a fost mai mult decît binevenită, cel puțin din punct de vedere al audienței pe care meciul de duminică, cu Austria, a găsit-o la public. Avem certitudinea că această întîlnire amicală, dacă s-ar fi disputat la București n-ar fi atras publicul pe care l-a adus în tribunele craiovene. Gazdele s-au străduit (și au reușit) să ofere partidei cadrul sărbătoresc cuvenit, atît echipa noastră cît și cea oaspe avînd cuvinte de apreciere pentru buna organizare a meciului.

Din păcate, din punctul nostru de vedere, meciul n-a oferit satisfacțiile așteptate, „tricolorii" trebuind să se mulțumească cu un rezultat de egalitate cu care n-au făcut decît să rediteze acel 1—1 pe care-l obținuseră, cu patru ani în urmă, în fața aceluiași adversar, în partida de la Linz.

Vă prezentăm, în această pagină, cîteva aspecte — surprinse pe peliculă de fotoreporterii noștri **Paul Romoșan** și **Sigmund Bakcsi** — de la partida găzduită de Craiova. Precizăm că meciul cu Austria este primul joc între reprezentative A găzduit de un oraș din provincie, de la cel din 1966, cu Polonia, disputat la Ploiești.

Căpitanii celor două echipe, LUCESCU și PUMM (care, în joc, aveau să fie și adversari direcți), fac tradiționalul schimb de fanioane

La și în meciul cu Italia, mijlocașul HAJNAL (pe care-l vedem încercînd să străbată barajul lui HORVATH și KRIEGER) a fost introdus în repriza secundă. De data aceasta, cu mai puțin succes însă...

HORVATH (nr. 5) și DEMBROVSCHI într-o atitudine care seamănă și a... dans și a... luptă dreaptă

Pe banca rezervelor, DOMIDE așteaptă să fie și el aruncat în luptă. Mai grăbit decît el pare însă masorul Tudose, care a și luat startul de pe bancă...

ECHIPA NAȚIONALĂ, ÎNAINTEA ABORDĂRII PRELIMINARIILOR CAMPIONATULUI MONDIAL

DEȘI NEPLĂCUT, „TESTUL AUSTRIAC" A FOST (ȘI MAI ALES POATE FI) UTIL...

Hotărîtă a se disputa în inima Olteniei, partida cu Austria a confirmat integral o singură premisă. În condițiile de relativă saturație și oarecare plictis vizavi de fotbal în destule orașe din țară (inclusiv în București, unde media spectatorilor este evident sub mediile anilor trecuți) — fără a mai vorbi de concurența transată net în favoarea Olimpiadei — s-a anticipat o rctctă record (inclusiv reteta sentimentală) într-o singură localitate. La Craiova. Ei bine, stadionul oltean, a fost într-adevăr plin. Sîntem convinși că pe nici un alt stadion n-ar fi venit duminică 35 000 de spectatori la un meci international amical (lipsa mizei înjumătățind, de regulă, numărul lor), în condițiile — cum spuneam — concurenței lui Falck, Spitz, Larsson, Nomura et comp.

De la această principală confirmare, la care s-ar mai putea adăuga și aceea că team-ul austriac ne-a arătat pe viu că a abandonat definitiv fotbalul de vals și armonie al Wunderteam-ului de altădată, jucînd — așa cum se aștepta Angelo Niculescu — foarte realist, foarte energic și incisiv pe contraatac, ar începe o întreagă listă de elemente mai puțin așteptate sau de-a dreptul surprinzătoare.

Mărturisim că nu ne așteptam (de altfel, ca și marea masă a iubitorilor de fotbal din țara noastră) ca naționala **să rateze victoria în acest meci în care — să nu uităm — raportul de forțe (și de cotă internațională) ne indica net favoriți.** Nemaivorbind de avantajul terenului...

Să nu uităm — sau să ne reamintim — la Linz, în precedentul meci, reprezentativa României a scăpat „printre degete" victoria în finalul jocului, conducînd cu 1—0 pînă în minutul 84.

Ei bine, la Craiova, echipa noastră n-a reușit să învingă și trebuie să recunoaștem că egalul nu ne lezează, evoluția reprezentanților noștri nefiind, pe ansamblu, superioară jocului practicat de oaspeți.

Cum, în acest meci, interesa în al doilea rînd rezultatul și în principal stadiul actual al echipei naționale, valoarea ei de start în preajma unui important sezon internațional oficial, ne vom referi cu precădere la datele care ni s-au părut foarte grăitoare în acest test.

Spunînd, din capul locului, pe nume lucrurilor, vom afirma cu deplină convingere că **valoarea de start a echipei noastre este departe de a fi mulțumitoare.**

N-ar fi exclus — ba chiar este foarte probabil — ca așezarea în teren a unor titulari să fi avut o incidență nefavorabilă asupra jocului în ansamblu, cert este că...

...experiența — Sătmăreanu, pe post de fundaș central, a fost departe de a fi convingătoare, în pofida... inimii pe care acest excelent coechipier o pune în orice joc, în orice angajament ;

...soluția — Dobrin virf impins a fost, de asemenea, neproductivă, pitești eanul fiind vizibil jenat de cercul de apărători înaintul căruia a activat, mingile distribuite de el și aportul său situîndu-se sub exigențele atacantului investit cu asemenea sarcini.

Duminică — și după intrarea în joc a lui Domide — a fost evident pentru toată lumea că **formația noastră acuză lipsa clasicului virf-lance,** Dembrovschi, Dobrin și Domide nefăcînd parte nicidecum din această familie de atacanți, luptători prin definiție, cu reacții explozive în fazele din careu și din vecinătatea lui.

Cum Neagu și Dumitrache au fost, ani la rînd, singurele — și în același timp valoroasele — modele ale genului (s-a văzut, absolut necesar), partida de duminică a demonstrat că repunerea lor în formă are o legătură directă și determinantă cu randamentul ofensiv al naționalei. Demnă de luat în considerație ar fi și soluția Multescu (fiindcă atacant cu un joc peste așteptări), limpede este însă că **de la Neagu sau Dumitrache știi la ce să te aștepți și în consecință știi ce să le ceri.**

Printre „premierele" de duminică, debutul lui Marcu a stîrnit un deosebit interes. **„În sfîrșit —** și-au zis mulți — **iată o extremă clasică introdusă în „11"-le reprezentativ".** Ei bine, Marcu, deși a făcut cîteva lucruri bune, nu s-a integrat, totuși, stilului de joc al echipei, pe de o parte tocmai pentru că jocul său este prea... clasic, (el reclamînd deschideri corespunzătoare și, în general, o anume folosire), pe de altă parte pentru că n-a fost suficient jucat, iar el n-a încercat destul să intre în combinație cu coechipierii săi. Oricum, experimentul Marcu nu trebuie abandonat, practica dovedind că rareori se întîmplă ca un jucător să se „înșurubeze" de la început perfect într-un angrenaj.

O ultimă observație cu caracter general : **cel puțin jumătate din jucătorii noștri au și-au pătut în plenitudinea mijloacelor lor fizice,** circulația oamenilor (și a balonului) suferind dese blocări mai ales în ultima parte a meciului.

Cîteva date ale unui test neplăcut pe ansamblul lui.

Rămîne ca ele să fie privite cu interesul cuvenit, pentru ca efectele partidei de duminică să fie — așa cum le așteptăm — pozitive.

Marius POPESCU

Una din puținele faze spectaculoase ale meciului. În ultimul minut al primei reprize, o acțiune Dobrin—Marcu se încheie cu o centrare a extremului stînga al echipei noastre, printr-o spectaculoasă întoarcere, din fața lui Pumm și peste portarul Fuchsbichler, dar balonul va fi respins, de pe linia porții de un fundaș aflat la ultimă instanță...
Foto : Ș. BAKCI

„CETATEA BĂNIEI" A FOST O GAZDĂ ATENTĂ ȘI CALDĂ

Imprejurările ne-au dat posibilitatea să ne convingem cît de mult a interesat meciul cu Austria, la Craiova și în întreaga sa zonă înconjurătoare. Porțiunea pe care am străbătut-o, în dimineața meciului, s-a întins pe o lungime de peste 30 de kilometri, spre vest de „Cetatea Băniei". Am parcurs mai multe comune de pe șosea în direcția Drobeta Turnu Severin — Timișoara. Am intrat și pe cîteva dintre căile sale adiacente, cum ar fi frumoasta șosea ce se ramifică după Filiași, către Tîrgu Jiu și mai departe.. Am intrat pe un poetic drumeag de pădure ducînd spre comuna Motru, cu casele ei, suspendate parcă, pe abruptele dealuri ce îmbrățișează întreaga această pitorească așezare. Am poposit în vreo 12 comune și am zăbovit cîte un timp în fiecare. N-a fost loc în care să nu auzim despre „meciul Craiovei". Poate că e interesant să aflați că cele mai multe bilete pentru jocul care a inaugurat prezența în cel mai mare oraș al Olteniei a echipei noastre naționale s-au vîndut — și asta în prima jumătate a săptămînii premergătoare partidei —în comunele din jurul marelui oraș. Duminică, încă din primele ore ale dimineții, acești încercați iubitori de fotbal porneau de la zeci de kilometri să vadă primul unsprezece al țării în meci oficial pe stadionul unde ei aplaudă și încurajează, din două în două săptămîni, prima echipă a Olteniei, Universitatea Craiova.

Orașul trăia cu adevărat evenimentul și rar ne-a fost dat să vedem o zonă principală a unei mari așezări cum este Craiova, efectiv dominată de evenimentul care urma să înceapă la ora 16, pe stadionul „Central". Foarte mulți dintre cei mai neblazați spectatori ai fotbalului nostru, spectatorii olteni, regretau că meciul nu se va transmite la televiziune. „Ca să vadă țara întreagă cum știm noi să primim echipa națională și ce atmosferă cu adevărat de joc între selecționate A știm să facem..." spunea unul dintre miile de suporteri care se grăbeau, încă de pe la ora 13, spre marea arenă a orașului.

Și, adevărat, am văzut duminică la Craiova o mare și caldă atenție pentru prima partidă a naționalei în afara granițelor Bucureștiului după ani și ani. Ca să facem și puțină statistică, vă amintim că ultimul joc oficial inter-țări desfășurat în provincie se situează cu aproape șase ani în urmă : la 17 noiembrie, Ploieștiul a găzduit partida România — Polonia. Cum vă spuneam, această ieșire din București a tricolorilor s-a bucurat de o remarcabilă atmosferă de ospitalitate nu numai față de ei ci și de oaspeții lor, internaționalii austrieci din echipa A și din cea de tineret.

O să vă enumerăm cîteva dintre gesturile care au dat cuplajului internațional de la Craiova aerul unei veritabile sărbători a fotbalului...

Stadionului i s-a făcut o toaletă specială (de care, în paranteză fie spus, avea nevoie ; și aici o să amintim de singurul aspect sub așteptări al organizării craiovene : starea terenului, care este net sub categoria stadionului din care face parte ca element esențial ; regazonarea se impune cu mare urgență !) ; stadionul s-a bucurat deci de grija echipelor de vopsitori și de tîmplari care i-au redat mult din strălucirea pe care o avea în zilele inaugurării. Ne-au impresionat starea cabinelor, a tuturor instalațiilor anexă. Și aici se simțea nevoia unei renovări și, iată, ea a venit la timp, chiar dacă a fost determinată de necesitățile echipelor noastre reprezentative. Spectatorii ne-au rezervat și ei o surpriză : la intrarea echipelor pe teren, sectorul tribunei a II-a se colora în imense litere de culoare roșu — galben — albastru, formînd cuvîntul ROMÂNIA. N-a lipsit fanfara, cu reușite intrări și ieșiri de pe teren și n-au lipsit nici pionierii cu buchete de flori care n-au uitat pe nici unii dintre oaspeții Craiovei, de la jucătorii care evoluau pe teren pînă la arbitrii iugoslavi și cei bulgar și la antrenorii celor patru formații ale cuplajului.

Și a fost acea bucurie pentru fotbal care a ridicat Craiova în rîndurile prime ale orașelor-campioane la capitolul spectatori. Peste 35.000 de spectatori s-au bucurat din inimă de cinstea ce li s-a făcut, au trăit cu pasiunea lor arhicunoscută cele 180 de minute, au tremurat... pentru fiecare minge la care a participat Marcu. Nu a văzut, din păcate, o evoluție reușită a naționalei care, mai cu seamă în a doua repriză, a acționat destul de palid și neconvingător. Ceea ce, iată, a creat — chiar din momentul cînd iugoslavul Mladenovici a anunțat terminarea întîlnirii, obligația tricolorilor de a reveni în „Cetatea Băniei" pentru a se revanșa față de inimoșii din tribunele stadionului Central.

Finalul să-l rezervăm laudelor pentru eforturile pe care toate organele locale, începînd cu Consiliul popular municipal și C.J.E.F.S. și terminînd cu toți cei care au asigurat organizarea, le-au depus pentru ca prezența echipelor Românie și Austriei *la Craiova să fie la înălțimea reputatei ospitalități a Olteniei.*

Efimie IONESCU

ROMÂNIA — AUSTRIA 1—1 (1—1)

Stadionul Central ; timp frumos ; teren — cu unele denivelări ; spectatori : 35 000. Au marcat : Hickersberger (min. 43) și Dembrovschi (min. 44).

ROMÂNIA : Răducanu — N. Ionescu, Sătmăreanu, Dinu, Deleanu — Dumitru (min. 65 Hajnal), Nunweiller — Lucescu, Dembrovschi, Dobrin (min. 65 Domide), Marcu.

AUSTRIA : Fuchsbichler — Sara, Horvath, Schmidradner, Krieger, Pumm, Hattenberger, Starek, Hickersberger, Kögelberger, Jara.

A arbitrat bine N. MLADENOVICI, ajutat la tușe de I. Selimovici și B. Ristici, toți din Iugoslavia.

COMPORTAREA JUCĂTORILOR, NOTE

RĂDUCANU (nota 7). Relativ puțin intrebuințat. A greșit la gol, ieșind fără destulă hotărîre, după cum și la cîteva faze din repriza a doua a avut ezitări.

N. IONESCU (nota 6). Depășit adesea de Jara ; a pasat totuși bine, dar participarea sa la acțiunile ofensive s-a făcut fără decizie și, deci, fără pericol real.

SĂTMĂREANU (nota 7). A jucat cu multă tragere de inimă, pe un post cu care nu este acomodat. Poate fi o soluție ca fundaș central, dar după un rodaj mai lung, mai convingător.

DINU (nota 8). Cel mai bun jucător al echipei, dar vrea în continuare — să facă prea multe pe teren. Culpabil, ca și Sătmăreanu, la golul primit, s-a reabilitat în minutul următor cînd a creat faza și a dat pasa decisivă la golul egalării.

DELEANU (nota 6). A luptat mult dar a fost adesea depășit de jocul fals al aripii sale și de pătrunderile fundașului dreapta advers Sara.

DUMITRU (nota 6). Mai bun în prima repriză, a scăzut vizibil după pauză, ceea ce i-a atras înlocuirea. Durități inutile.

NUNWEILLER (nota 7). A jucat constant, dar fără strălucire ; a pasat bine dar a fost prea puțin prezent în atac.

LUCESCU (nota 6). Diferență de randament între prima și a doua jumătate a partidei. A uitat să tragă la poartă...

DEMBROVSCHI (nota 7). Activ în teren, dar „șters" în finalul de partidă. Incomodat vizibil de marcaj, n-a găsit soluții. Are meritul golului.

DOBRIN (nota 6). Sub așteptări. N-a fost un real virf de atac. Personalitatea sa n-a fost decît cu zgîrnie etalată.

MARCU (nota 7). Mai bun în prima repriză, cînd a dat cîteva centrări bune și a avut două pătrunderi individuale inspirate, a intrat în anonimat și pasivitate, după pauză.

HAJNAL și DOMIDE (ambii **nota 6).**

Din echipa Austriei (care a avut ca puncte forte precizia și rapiditatea paselor, buna organizare a mijlocului terenului, insistența la minge a atacanților) cei mai buni nu s-au părut **Sara, Starek, Hickersberger, Kögelberger și Jara.** Oaspeții au apărut mai bine pregătiți fizic decît jucătorii noștri.

MECIUL ÎN CIFRE

ECHIPA ROMÂNIEI A ȘUTAT PUȚIN ȘI A GREȘIT MULTE PASE

Ca elemente de analiză statistică a meciului România — Austria ne-am gîndit că ar fi interesant să vă oferim, pe baza înregistrărilor : **în primul rînd,** o prezentare a modului în care cele două echipe au avut inițiativa în joc, iar în **al doilea rînd,** activitatea celor 12 jucători de cîmp români.

După cum se poate vedea din TABELUL NR. 1 echipa noastră a construit **95 de acțiuni de atac,** în timp ce formația Austriei a construit **92 de acțiuni.** Diferența mică — trei acțiuni — vine să confirme, încă o dată, egalitatea, aproape perfectă, care a fost duminică pe stadionul Central din Craiova. Din păcate, **procentul de reușită al echipei noastre este inferior celui al Austriei : 15,79 la sută, față de 17,39.** Cele mai bune perioade, în care a avut și inițiativa, au fost cele cuprinse între minutele 16—30 și 31—45, iar cea mai slabă perioadă a fost primul sfert de oră al reprizei secunde, în care echipa noastră a combinat bine în cîmp, construind acțiuni lungi, poziționate (6—7 pase), dar lipsite de finalizare (nici un șut la poartă). Cea mai izbitoare concluzie care se desprinde din concepția de joc a celor două echipe, este aceea că, în timp ce formația noastră a construit majoritatea acțiunilor printr-un număr mare de pase, teamul austriac a evoluat mai simplu (2—3 pase) determinant fiind forma contraatacului.

Urmărind cu atenție TABELUL NR. 2 putem observa lipsa șuturilor expediate de atacanții noștri (au tras doar 5 șuturi) ; principalul șuter a fost Dumitru care a șutat de 5 ori la poarta lui Fuchsbichler, adică la fel de cît cei cinci înaintași.

De asemenea, un aspect care atrage atenția în mod deosebit este numărul mare de pase greșite care au fost date de jucătorii noștri. Cei mai slabi la acest capitol s-au prezentat în ordine : Domide cu 37,5 la sută greșeli (prima circumstanță atenuantă este perioada scurtă în care a evoluat), Dobrin 35 la sută, Lucescu 34 la sută, la polul opus (fără să aibă nici o greșeală) Sătmăreanu 13 la sută, Deleanu 9,09 la sută, Nunweiller 5,9 la sută, Nae Ionescu 6,6 la sută. Aceste procente au rezultat din raportul dintre pasele greșite și totalul paselor.

Adrian VASILESCU

ECHIPA	PERIOADA	0—15'	16—30'	31—45'	46—60'	61—75'	76—90'	TOTAL	TOTAL ACȚIUNI
ROMÂNIA	R	2	5	4	—	3	1	15	95
	N	11	13	11	19	13	13	80	
AUSTRIA	R	4	2	2	1	4	3	16	92
	N	11	14	15	13	13	13	76	

R = Reușite (terminate cu șut la poartă)
N = Nereușite

Tabelul nr. 1

JUCĂTORI	PASE PRECISE	PRELUĂRI GREȘITE	PRELUĂRI PRECISE	ȘUTURI GREȘITE	ȘUTURI AFARA	ȘUTURI PE POARTĂ
N. IONESCU	28	2	33	1	1	—
SĂTMĂREANU	26	3	27	3	—	—
DINU	37	9	49	2	2	—
DELEANU	29	5	39	3	—	—
DUMITRU	31	5	46	1	4	1
NUNWEILLER	63	4	75	2	1	—
LUCESCU	21	11	38	2	—	1
DEMBROVSCHI	34	6	48	4	1	1
DOBRIN	13	7	27	3	—	1
MARCU	24	7	37	4	—	—
HAJNAL	11	5	21	3	1	—
DOMIDE	5	3	15	3	1	—
TOTAL	317	67	455	31	11	4

Tabelul nr. 2

PASĂ — ȘUT — GOL!
EGALAREA, ÎN TREI MOMENTE

1. La numai un minut după primirea golului marcat de oaspeți, Dinu (care nu se vede în fotografie) a pătruns adînc în terenul advers și, sesizînd poziția favorabilă a lui Dembrovschi, i-a trimis balonul, precis, la picior, atacantului băcăuan.

2. Dembrovschi conduce mingea doar cîțiva pași și apoi șutează puternic, pe jos, mai înainte ca cei doi apărători austrieci să poată interveni.

3. Portarul Fuchsbichler, ieșit din cadrul porții, nu mai poate face nici o opoziție : mingea îl depășește și se va opri în colțul porții.

Foto : Paul Romoșan

MOMENTELE PRINCIPALE ALE JOCULUI

Mai întîi, așezarea — frecventă în teren. Echipa Austriei, cu **Sara, Horvath, Krieger** și **Pumm** în linia de fundași; cu **Schmidradner, Hatenberger, Starek** (și uneori **Jara**) într-o fortificată linie a mijloacelor, cu **Hickersberger** și **Kögelberger** (remișni cu cei mai avansați atacanți), susținuți, în multe faze de Jara. Noi, cu așezarea obișnuită a fundașilor (Sătmăreanu prezentîndu-se în postul de fundaș central dreapta), cu Dembrovschi centru retras și cu Lucescu-Dobrin-Marcu în avanposturi.

Primele cinci minute — tatonare, oaspeții părînd mai degajați în modul de a acționa. Notăm din capul locului desele apariții în atac ale fundașului dreapta **Sara,** care va fi la fel de activ pînă la sfîrșit. Minutele 8 și 9 văd acțiuni fără prea mare vigoare ale austriecilor ; dar aceea din min. 9, cînd voleul lui Jara trece peste poarta lui **Răducanu,** a înghețat pentru o clipă tribunele. Prima acțiune, care i-a pus în alarmă pe fundașii austrieci, a venit în min. 13 cînd **Radu Nunweiller** s-a aflat foarte aproape de deschiderea scorului dar, în momentul cînd se pregătea să șuteze, a alunecat. **Hickersberger** are o frumoasă pătrundere (min. 17), blocată la vreme de **Ionescu,** și **Dumitru** îi răspunde — cîteva zeci de secunde mai tîrziu — printr-o acțiune de toată frumusețea, terminată cu un șut, pe jos, greu apărat de **Fuchsbichler** (fratele mai mare al portarului de la tineret, deci doi frați pe aceleași posturi în selecționatele Austriei!) : după ce (min. 26) **Sătmăreanu** a intervenit cum nu se putea mai prompt în fața lui **Kögelberger,** va veni cea mai-mare ocazie a formației noastre. E minutul 28 și balonul aleargă pe traseul **Nunweiller-Marcu-Dobrin.** Pitești eanul ajunge singur cu portarul advers, șutează rapid și plasat, dar portarul dă fața lui apa o intervenție excelentă, și salvează în corner. În momentele următoare, jucătorii noștri dețin frînele, realizează noi acțiuni de atac (min. 31—32—40), dar cei care deschid scorul sînt oaspeții : MIN. 43 — STAREK LUCREAZĂ UN BALON PENTRU HICKERSBERGER CARE ȘESIZEAZĂ EZITAREA APĂRĂRII NOASTRE ȘI TRIMITE BALONUL ÎN PLASA, PE LÎNGĂ RĂDUCANU : 1—0 PENTRU AUSTRIA. Egalarea apare mult mai repede decît ar fi fost de crezut. La cîteva zeci de secunde după punerea balonului la centru, DINU SE LANSEAZĂ ÎN UNA DIN ACELE ȘARJE ÎN CARE ESTE IREZISTIBIL, HORVATH REUȘEȘTE SĂ-L STOPEZE, DAR NUMAI PENTRU UN MOMENT, DEOARECE DINU REVINE ȘI ÎI PĂȘEAZĂ LUI DEMBROVSCHI, PLASAT LA APROXIMATIV 13 METRI DE POARTA OASPEȚILOR, ȘUTUL PRECIS, SEC, AL BĂCĂUANULUI NU-L LASĂ PE FUCHSBICHLER 1—1. Peste cîteva zeci de secunde aveam să vedem cea mai frumoasă acțiune a întregului meci : cursă **Dobrin,** punctată de driblinguri și fente, pasă la **Marcu,** centrare precisă la Lucescu, reluare spectaculoasă, cu spatele la poartă, dar **Krieger** salvează de pe linia porții, odată cu fluierul de final al reprizei.

A doua parte, mult mai puțin spectaculoasă decît întîia ne-a prezentat pe oaspeți mai activi — mai cu seamă la mijlocul reprizei — decît formația noastră, care a pierdut, în unele perioade, stăpînirea mijlocului terenului. Nici faze de poartă prea numeroase nu am mai înregistrat. Doar cele din min. 47—70—73, la poarta echipei noastre și acelea din min. 73 și 74, la poarta oaspeților, ar fi de remarcat. Nu se fructifică însă nici una dintre ele și egalitatea, echitabilă, se menține pînă la sfîrșit pe tabela de marcaj.

G. N.

ECHIPA NAȚIONALĂ ÎN CONFRUNTARE CU MARILE SALE PROBLEME ACTUALE

(Urmare din pag. 3)

această direcție, decît statistica publicată în această pagină și din care reiese că, pe teren propriu și cu un adversar destul de comod (dacă nu prin valoare, prin lipsa de miză directă a meciului !), echipa noastră n-a încheiat cu șuturi pe poartă decît 4 acțiuni dintr-un total de 43 inițiate ? ! Iar în ultimul sfert de oră, cînd se putea forța jocul pentru obținerea victoriei (meci de verificare, e adevărat, dar nici victoriile de palmares nu ne dau afară din casă !), atacul nostru n-a tras la poartă decît o dată!

În atari condiții este clar că **echipa s-a prezentat slab fizic,** nivelul său în această latură a jocului neputînd fi ridicat nici de introducerea a doi oameni proaspeți, Domide și Hajnal.

Dacă putem aduce critici conducerii tehnice a echipei pentru diverse alte laturi, pentru pregătirea fizică a jucătorilor din lot trebuie să ne adresăm însă antrenorilor de la cluburi, primii și principalii răspunzători sub acest aspect, mai ales că pentru pregătirea noului sezon competițional, ei l-au avut în mînă pe componenții lotului, care — la Craiova — s-au prezentat așa cum am văzut.

Revenind la jocul echipei naționale, trebuie să constatăm că — în continuare — **principala sa carență rămîne atacul.** Devine tot mai acută **lipsa unui atacant central de virf,** pentru că nici Dobrin, nici Dembrovschi, nici Domide nu sînt jucători tipici postului, așa cum ar putea fi, de exemplu, Dumitrache sau Neagu, fără ca aceasta să însemne că nu putea juca pe „atacant central 2", formulă pe care fiecare din ei ni se pare mai bine profilat. Cu atît mai mult, cu cît dacă se poate conta în continuare pe Marcu (ale cărui bune contribuții s-au concretizat duminică mai mult prin centrări decît prin acțiuni individuale de pătrundere), aceasta ar face să se resimtă și mai pregnant în compartimentul ofensiv, lipsa unui **jucător virf, de țintire, „de poantă",** cum se spune. Echipa noastră resimte lipsa **„atacantului în coasta apărării adverse",** mai ales că ea are în Dinu și Dumitru tocmai pe specialiștii în lansări lungi, în pase decisive de angajare în pătrundere a virfului.

ECHIPA DE TINERET A PĂȘIT CU DREPTUL ÎN NOUL SEZON

Și pentru reprezentativa noastră de tineret a început un nou sezon competițional bogat în întîlniri amicale și oficiale care angajează fotbalul românesc la acest eșalon. Partida cu selecționata similară a Austriei, desfășurată, duminică la Craiova, a însemnat pentru elevii lui **Cornel Drăgușin** și **Emerich Jenei** un prim și important test înaintea jocurilor din cadrul campionatului european. Un test UTIL — întrucît era de verificat o nouă formulă — și REUȘIT, în cele din urmă, prin concluziile favorabile care se desprind.

Avînd, în sfîrșit, de unde alege (spre deosebire de precedenta acțiune de la Le Hâvre, care a coincis cu alte trei obiective majore ale reprezentativelor noastre, A, olimpică și studențească), antrenorii au putut reuni la Craiova o serie de autentice speranțe pentru viitorul apropiat al echipei naționale. Ne referim la **Marin Olteanu** și la **Ciugarin** (perechea fundașilor centrali folosită cu bun randament la Craiova), la **Tănăsescu** (foarte activ, lucid și cu... șut) și **Bölöni** (mureșeanul a alternat reușitele cu lucruri mai puțin bune deoarece nu este încă la punct cu pregătirea), la **Petreanu**, **Mulțescu** și **Năstase**; pe ultimul relevîndu-l doar o scurtă perioadă de timp, aceea cînd el a fost folosit vîrf central, fosta lui... pasiune. Într-adevăr, atunci, în cele aproximativ 20—30 de minute, Năstase a fost din nou el, mișcîndu-se în teren și manevrînd cu abilitate balonul pe culoarele frontale din fața porții adverse. (Poate că și antrenorii Stelei îl vor reconsidera din acest punct de vedere).

S-au putut remarca, de la prima verificare, iată, nu mai puțin de 7 jucători (lîngă care noi i-am mai trece pe **Niculescu** și **Cristache**, **Iordache** n-a fost solicitat în suficientă măsură, pentru el pledînd, în continuare, talentul lui) și pentru faptul că ei au avut, încă de la cabină, ORIENTAREA DE ANSAMLU (joc ofensiv, cu susținerea atacurilor de către componenții tuturor liniilor) ABSOLUT NECESARĂ ORICĂREI ECHIPE.

O orientare care a înlesnit jucătorilor să depășească momentele dificile, de ordin psihic, de la începutul partidei, pentru a intra, apoi, dezinvolți, în partitura scrisă special pentru ei. Să subliniem, deci, și în încheierea puținelor noastre rînduri, faptul, că formația noastră de tineret a păsit cu dreptul în stagiunea de toamnă și să-i dorim, în continuare, succes în acțiunile care o așteaptă și pentru care vor fi, firește, reintegrați Jurcă, Dumitriu IV și Troi, absenți motivat la Craiova...

G. NICOLAESCU

ROMÂNIA (tineret) — AUSTRIA (tineret) 2—0 (1—0)

Stadion Central din Craiova; timp frumos; teren denivelat, spectatori — 30 000. Au marcat: **Mulțescu** (min. 37) și **Năstase** (min. 69).

ROMÂNIA: Iordache — Niculescu, Ciugarin, M. Olteanu, Cristache (min. 83 Angheliini) — Tănăsescu, Bölöni — Petreanu, Mulțescu, M. Sandu (min. 71 M. Stelian), Năstase.

AUSTRIA: Erwin Fuchsbichler — Klesenberbner, Aver, Maier, Larionows — Schwarz (min. 46 Samer), Daxbacher — Gombasch (min. 77: Rosskogler), Wustinger, Kranki, Gasswer.

A condus bine arbitrul bulgar **Atanas Mateev.**

Fază dramatică la poarta echipei de tineret a Austriei. Portarul Fuchsbuchler respinge cu piciorul, în ultimă instanță. Foto: S. BAKCI

PRIM PLAN

PANTEA

Pantea a fost cîndva ceea ce se cheamă un mare „transfer" în fotbalul nostru. În schimbul lui, Steaua a cedat Aradului un portar care avea să apere pe Wembley, Gornea și încă un jucător, mai puțin cunoscut, Traian Popescu.

Nicu Pantea și-a început cursele la Steaua în condiții favorabile. Constantin știa să dea plecări frumoase, știa să învăluie fundașii, știa să stimuleze zborul extremei. Curînd, Pantea avea să se apropie de antecamera echipei naționale. Dar, acolo, în față, se afla Pircălab, cu farmecul lui special, care știa să atragă pînă și în zilele cînd nu făcea deloc să se bronzeze în triunghiul larg al extremei.

Astăzi, Pantea continuă să alerge spectaculos, să demareze în stil de campion, să centreze și chiar să marcheze goluri frumoase, ceea ce nu se întîmpla cu ani în urmă. Mai mult decît atît, știe să complice deseori jocul, pentru a elimina șablonul care-l pîndea în stereotipul curselor.

Ce l-a împiedicat, totuși, pe Pantea să facă o mare carieră? Ce l-a împiedicat pe Pantea să fie egalul lui Pircălab, mai ales că datele elementare ale acestor doi jucători se potrivesc foarte mult?

Am impresia că principalul obstacol în calea declanșării totale a talentului autentic pe care-l are Pantea a fost o oarecare blîndețe inacceptabilă pentru acest sport dur care este fotbalul. Pantea nu a fost și nu este o extremă vicleană. Pantea nu și-a propus o școală a trucurilor tehnice, deseori atît de necesară unui fotbalist. Pantea nu a avut duritatea la fel de necesară „bătăliilor de vestiar", cînd un cuvînt bine plasat sau o replică șuierătoare rezolvă mai mult decît zece sprinturi ireproșabile. Pantea a avut întotdeauna o sensibilitate deloc potrivită într-un sport în care, deseori, dai buzna pe ușă, pentru că altfel nu poți intra. El a stat întotdeauna cuminte, în banca lui, ca un copil bine crescut.

Nicu Pantea a fost și este o replică a lui Pircălab. **Dar, în timp ce Ion Pircălab a avu intuiția tuturor vrăjitoriilor fotbalului, combinînd totul cu o îndemînare de prestidigitator, Nicu Pantea, copilul cuminte, a crezut doar în viteza alergării și în logica inocenței. El a încercat deseori să mimeze aerele marii vedete, s-a străduit să bea și un pahar de vin, „ca băieții", a căutat să vorbească și în argo, ca Răducanu, dar n-a reușit decît să rămînă Nicolae Pantea, copilul sfios de pe malul Mureșului.**

Cine știe, însă, dacă, într-o bună zi, această frumoasă inocență a lui Pantea nu se va converti într-un de toți așteptat salt spre „vîrfuri"?!

În fond, Nicu Pantea e un fotbalist foarte tînăr...

Ioan CHIRILA

PROBLEME ACTUALE DE ARBITRAJ, ÎN DISCUȚIA DIVERSELOR REUNIUNI INTERNAȚIONALE

Amatorii de fotbal din toată lumea, ca și specialiștii, sînt unanimi în a recunoaște că sportul cu balonul rotund a cunoscut în ultimii ani o dezvoltare neobișnuită, atît în ce privește aspectele tehnice, tactice și fizice — legate de pregătirea și evoluția echipelor de club și reprezentative, cît și în privința interesului pe care îl suscită rezultatele echipelor favorite în rîndul susținătorilor. Este suficient să remarc în această privință — făcînd o comparație cu situația existentă în urmă cu circa 15 ani — înmulțirea competițiilor internaționale, ca și a numărului echipelor care participă la astfel de competiții.

Paralel cu dezvoltarea disciplinei sportive propriu-zise, **este pe deplin justificat interesul ce se manifestă, pe plan național și internațional, față de activitatea de arbitraj, care, nu de puține ori, a ridicat probleme mari.** Este de neconceput un progres real al acestui sport dacă arbitrajul — maniera și, îndeosebi, uniformitatea aplicării regulamentului — nu marchează o evoluție corespunzătoare.

Drept urmare, **în ultimul timp s-au intensificat măsurile luate de F.I.F.A., U.E.F.A. și de majoritatea federațiilor naționale privind îmbunătățirea arbitrajelor.** În acest scop, încă din anul 1969, la Florența, U.E.F.A. a organizat un curs de perfecționare a arbitrilor europeni, la care au fost invitați primii trei arbitri internaționali din fiecare țară europeană. Această amplă și eficientă consfătuire a fost considerată extrem de utilă, iar F.I.F.A. a inițiat o acțiune oarecum similară, înaintea începerii turneului final din Mexic.

A devenit, de asemenea, un fapt obișnuit, ca în majoritatea țărilor să se organizeze anual cursuri de perfecționare a arbitrilor, la care sînt invitați și oaspeți de peste hotare. La aceste cursuri, de regulă, se dezbat toate deciziile și interpretările date în anul respectiv de International Board (organismul care are competența de a modifica sau îmbunătăți regulamentul de joc).

De asemenea, prin instructorii lor, F.I.F.A și U.E.F.A. prezintă arbitrilor din țările unde se organizează aceste cursuri indicații privind modul de interpretare a diferitelor prevederi (vechi sau noi) ale regulamentului.

De altfel, se pare că **interpretarea diferită de către arbitri a unor prevederi regulamentare este problema principală care preocupă forurile internaționale în materie de arbitraj.** Acest aspect nu este rezolvat, încă, nici pe plan național, majoritatea reprezentanților comisiilor naționale de arbitri declarînd că arbitrii din țara lor sînt deficitari în această privință.

În ultimul timp — anul trecut în R. F. a Germaniei, R. P. Ungară, iar în acest an în Grecia, Turcia, precum și la cursul arbitrilor români de la Piatra Neamț — reprezentanți ai colegiului nostru central au avut posibilitatea să discute cu delegați ai arbitrilor din alte țări europene cele mai acute probleme ale activității de arbitraj. La aceasta se adaugă prezența la unele cursuri de perfecționare (Ungaria, Grecia, Turcia), la care au participat și delegați români — a președintelui comisiei de arbitraj F.I.F.A. (Ken Aston — Anglia) și a omologului său de la U.E.F.A. (Fr. Seipelt — Austria). Cu aceste ocazii, cei doi au susținut conferințe cu teme de specialitate actuale și extrem de folositoare.

ing. ANDREI RĂDULESCU
președintele Colegiului central al arbitrilor

De asemenea, s-au proiectat o serie de filme-școală pentru arbitri, printre care și un instructiv film aparținînd F.I.F.A.-ei, în care sînt prezentate 50 de scurte secvențe, cu încălcări ale regulamentului, selecționate după vizionarea a peste o jumătate de milion de metri de peliculă utilizată la campionatul mondial din Mexic (Acest film este în egală măsură folositor jucătorilor, antrenorilor și arbitrilor).

În afara problemei privind aplicarea uniformă a regulamentului de joc, s-a insitat în toate ocaziile asupra **deficiențelor semnalate în maniera de arbitraj, precum și în ceea ce privește autoritatea arbitrilor asupra disciplinei jucătorilor.**

În cele ce urmează, voi încerca să prezint în mod succint unele probleme mai mult discutate, rezolvarea lor „oficială", precum și unele indicații utile pentru arbitrii români, oprindu-mă asupra unor prevederi ale regulamentului care, chiar dacă se cunosc, nu se aplică cu destulă consecvență:

● **atacul prin alunecare** este permis atunci cînd jucătorul care utilizează acest procedeu lovește (atinge) în primul rînd balonul, iar arbitrul apreciază că cel care atacă nu a pus în pericol și nici nu a avut intenția să pericliteze integritatea corporală a adversarului;

● arbitrii au **obligația să cronometreze exact timpul risipit** și să prelungească durata partidei cu acest timp;

● **la dictarea unei lovituri libere indirecte**, arbitrul trebuie să țină mîna ridicată în sus pînă la executarea ei, pentru a fi văzut de toți jucătorii și îndeosebi de cel care execută:

● **la executarea unor lovituri libere din apropierea careului mare**, trebuie să se respecte cu strictețe distanța de 9,15 m la care se face zidul; **jucătorii** din zid care **încalcă** cu persistență această **prevedere trebuie avertizați, iar în caz de recidivă**, eliminați;

● **jucătorul care simulează rănirea** pentru diferite cauze tactice (pierderea de timp etc.) trebuie considerat că are o comportare nesportivă și, ca atare, **avertizat**;

● **protestele** la decizia arbitrului se pedepsesc cu avertisment;

● **utilizarea cartonașului galben** trebuie făcută cu gesturi hotărîte, vizibile de către toată lumea, și trebuie însoțită neapărat de notarea pe un carnețel a jucătorului avertizat (în caz contrar, se diminuează efectul psihologic pe care îl are dictarea acestei sancțiuni);

● se consideră **obstrucție împotriva portarului** atunci cînd un atacant se deplasează continuu în fața lui și întinde sau ridică brațele, în așa fel încît îl împiedică pe acesta să degajeze balonul;

● dacă un **jucător de rezervă pătrunde în teren în timpul jocului și comite o infracțiune prevăzută de art. XII** se va penaliza corespunzător infracțiunii comise (inclusiv cu 11 m, dacă infracțiunea s-a comis în propria suprafață de pedeapsă), chiar dacă în acel moment echipa respectivă avea 12 jucători pe teren;

● arbitrii trebuie să facă precis **distincția între „poziția de ofsaid" (care poate fi pasiv) și „ofsaid" care se penalizează.** Se recomandă ca arbitrii de linie să nu semnalizeze poziția de ofsaid, ci **NUMAI OFSAIDUL;**

● **repunerea mingii în joc printr-o aruncare de la margine** trebuie făcută de la o **distanță de CEL MULT 1 metru de la locul** pe unde mingea a părăsit terenul;

● **portarul** care face mai mult de 4 pași cu mingea în mîini, sau care întîrzie intenționat repunerea mingii în joc, se penalizează cu lovitură liberă indirectă. Întîrzierea repunerii balonului în joc nu se măsoară în timp (un anumit număr de secunde), ci se lasă la latitudinea arbitrului să aprecieze intenția portarului de a pierde timp;

● **insulta gravă** care constă în scuiparea adversarului, precum și ori ce altă comportare indecentă se asimilează cu purtare violentă și trebuie sancționată cu eliminare;

● la executarea unei **„mingi de arbitru"**, balonul nu trebuie aruncat în pămînt, ci trebuie lăsat să cadă;

● **ținuta arbitrului** trebuie să fie sobră, discretă; el nu trebuie să întărească deciziile date, arătînd cu gesturi greșeala comisă de jucător;

● arbitrul trebuie **să aibă o foarte bună condiție fizică**, să fie mereu în apropierea fazei și să fie în permanență în așa fel plasat încît să poată observa exact tot ce se întîmplă pe teren, inclusiv în fazele de mare aglomerare din apropierea porții.

Divizia B

OPT PARTIDE TERMINATE LA EGALITATE

Etapa a III-a a diviziei secunde a fost mai agitată, fără însă ca jocurile — cu unele excepții — să fi atins un nivel tehnic mulțumitor. Față de etapa precedentă, oaspeții au evoluat mai bine și au reușit ca în opt partide să realizeze rezultate de egalitate. Dintre aceste merită evidențiată comportarea Metalului Plopeni la Galați. Metalurgiștii, cu o bună organizare a jocului, au ținut în „șah" pe F.C. Galați, care a restabilit egalitatea de-abia în ultimul minut.

In fruntea clasamentului au rămas cele două Politehnici, din Iași și Timișoara. Foștii divizionari, studenții ieșeni au plecat puternic din start și sînt singurii ce au acumulat toate punctele puse în joc pînă în prezent. Colegii lor din orașul de pe malul Begăi, evoluînd la Arad, s-au înapoiat acasă cu un punct, fapt ce le permite, (datorită unui gol!) să-și păstreze poziția de lider, în dauna Minerului Baia Mare, învingătoare pe propriul teren.

Două echipe, Electroputere Craiova și Metalul Drobeta Tr. Severin, n-au cîștigat încă nici un punct. Dacă pentru Metalul se poate invoca o scuză, aceea a aclimatizării în noua categorie, în schimb, surprinzătoare este evoluția craiovenilor, în rîndul cărora activează jucători experimentați, ca Bitlan, Boșoteanu și Tacoi.

Dar campionatul de-abia a început și echipele acuză faptul că nu sînt încă rodate.

Să așteptăm viitoarele etape...

JOC BUN, VICTORIE MERITATĂ

Gloria Buzău — Delta Tulcea 2—1 (0—0)

AU MARCAT: Badea (min. 80), Toader (min. 84), respectiv, I. Dinu (min. 88 din 11 m).
GLORIA: Stelian — Calolanu, PAL, Huțuleag, Bădescu — BADEA, Stan — N. Toma (min. 35, Toader), NEGOESCU, Dobre (min. 85, M. Toma), CRAMER.
DELTA: SCHMIDT — Stănăgui, Zait, Muster, Breazu — I. DINU, Manu (min. 46, Leca) — Girip (min. 76, Mănailă), STOICHITOIU, Răut, Nicoară.
A arbitrat: C. Ghemigean — **București, bine.**

Anticipările generale în privința jocului dintre cele două debutante în Divizia B, nu pledau în nici un fel pentru un joc de calitate, ci mai curînd pentru o dispută aprigă pentru puncte, aceasta datorîndu-se în primul rînd rezultatelor obținute de cele două combatante în primele etape.

Echipa gazdă pornea favorită în această întîlnire deoarece evolua acasă. Încă de la începutul partidei, ambele echipe s-au angajat într-un joc de mijloc, de măcinare a nervilor și cu cît timpul trecea acțiunile lor erau mai haotice și de multe ori purtate pe părțile aglomerate ale terenului. Aceasta a făcut ca pînă la pauză să nu înregistrăm prea multe acțiuni periculoase. De remarcat faptul că primul șut pe spațiul porții a fost expediat de **Badea** în min. 16. Mai putem menționa bunele ocazii ratate de buzoieni prin **Negoescu** (min. 21) și **Dobre** (min. 34, cea mai mare ocazie).

După pauză, jocul capătă mai multă vigoare iar cei care atacă mai mult forțînd deschiderea scorului sînt jucătorii echipei Gloria care reușesc aceasta în finalul partidei. Tulcenii, care controlau mijlocul terenului, pun accentul pe apărare, cedînd teren metru cu metru. În aceste condiții golul era inevitabil. La o acțiune ce nu anunța nimic deosebit (min. 80), buzoienii înscriu prin **Badea** direct din lovitură de colț. După gol gazdele sînt tot mai insistente și în min. 84 își măresc avantajul prin golul înscris de **Toader**. În ultimele minute, la o acțiune individuală a lui I. Dinu, fundașii buzoieni îl opresc în careu prin fault, iar penalty-ul este transformat precis de același **I. Dinu**.

FLORIN SANDU

GIURGIUVENII ÎN VERVĂ DE JOC

Dunărea Giurgiu — Politehnica Galați 4—1 (1—0)

AU MARCAT: C. Sandu (min. 7), Cojocaru (min. 51), Manciu (min. 60) și Cristache (min. 75), respectiv Bruștiuc (min. 80).
DUNĂREA: Tudorache — Rădoi, COJOCARU, C. Tudor, Spoială — Budur (min. 74, Reti), Grădinaru — MANCIU, C. SANDU, CRISTACHE (min. 76, Jelescu), MEIROȘU.
POLITEHNICA: Trofin (min. 76, Dobre) — Groza, NAN, Dinu, Enache — Ioniță (min. 60, Băjenaru), TĂNĂSESCU — Stoica, Bruștiuc, Tatoli, Tolea
A arbitrat: Gh. Limona — **București, foarte bine.**

Duminică, la amiază, la Giurgiu am asistat la o partidă atractivă, pe alocuri cu faze deosebit de frumoase. Meciul a început destul de îndîrjit, dar exigența lui Gh. Limona și cele două avertismente date pentru joc dur fundașilor Rădoi și Groza au adus jocul în limitele fair-play-ului, notă ce s-a păstrat pînă la fluierul final. Partida a fost interesantă, atractivă, cu cîteva faze mult gustate de spectatori. Meritul principal revine echipei locale, aflată în deosebită vervă de joc, în special atacanții, dintre care o impresie plăcută au lăsat-o **Manciu** și **C. Sandu**, jucători cu viteză, tehnică și fantezie. Dunărea s-a arătat superioară și în celelalte compartimente, dovedindu-se mai matură, mai echilibrată, cu o forță de pătrundere superioară.

Politehnica Galați resimte (și va mai resimți multă vreme) restructurările masive, datorită plecării a 7—8 titulari de anul trecut (dintre care patru la F.C. Galați!). Oaspeții au trebuit să suporte și handicapul indisponibilității lui **Popanică** și **Besman**, pe care tinerii **Stoica** și **Tatoli** n-au putut să-i suplinească. Politehnica are meritul de a fi jucat deschis, fără a se aglomera în apărare, la disperare, dar a păcătuit (chiar și în momentele cînd avea inițiativa) prin abuzul de pase „pe metrul pătrat".

Victoria gazdelor, chiar la acest scor, nu poate fi pusă la îndoială, ea fiind rodul unor acțiuni spectaculoase și a unor goluri, unul mai frumos ca altul (în special cele înscrise de **Manciu**, și de masivul **Gore Cristache**, vameșul din port, de 1,84 m. și 84 kg.). Golul lui **Bruștiuc** a venit prea tîrziu pentru a mai întoarce, cumva, soarta meciului.

Constantin ALEXE

EGALARE OBȚINUTĂ ÎN MIN... 92!

F. C. Galați — Metalul Plopeni 2—2 (0—1)

AU MARCAT: Marinescu (min. 71) și Adam (min. 92!), respectiv Dragomir (min. 35) și Pisău (min. 57).
F.C. GALAȚI: GHEORGHIU — Nițâ, Costea, ADAM, Șoptereanu — Savancea (min. 57, Morohai), Toma — MARINESCU, Strat (min. 52, Ionică), Lehăduș, Donici.
METALUL PLOPENI: PLOPEANU — Prunoiu, NEGOIȚA, GIBA, Anița — Spiridon, Ciucu — DRAGOMIR (min. 84, Florea III), Alexe, PISĂU, MANOLACHE.
A arbitrat: A. Münich — **București, în general bine (cu excepția finalului).**

„Bravo Teașcă!" s-a auzit, la un moment dat, ironic, duminică, în tribunele stadionului gălățean Dunărea. Elevii lui Titi Teașcă nu izbutiseră deloc să se găsească, jocul lor era confuz, greoi și neinspirat. Era, poate, și greu să fie altfel și asta din mai multe motive, pe care vom încerca să le susținem pe scurt. În primul rînd, trebuie să se știe că în campionatul care de-abia a început, **F.C. Galați aliniază 10 sau 11 jucători noi**, dintre care nu mai puțin de **opt** — Gheorghiu, Lehăduș, Toma și Marinescu (de la Politehnica Galați), Strat și Nițâ (Rapid), Șoptereanu și Donici („U" Cluj) — **au jucat titulari!** În al doilea rînd, toți cei 11 componenți ai echipei — care, să nu uităm, nu joacă împreună de mai mult de o lună-două — suferă în acest moment un întreg complex de „regîndire" a fotbalului sub bagheta lui Teașcă. Ei însă n-au uitat vechile automatisme de joc în care s-au afirmat, dar nici nu au avut, practic, timpul necesar pentru învățarea unei noi partituri.

Și pentru că se află abia la începutul drumului, F.C. Galați ar fi trebuit, în mod normal, să piardă partida cu Metalul Plopeni.

Prinși mereu cu apărarea înainte — cu atît mai curios cu cît F.C.-ul joacă și cu libero — gălățenii au primit două goluri pe contraatac: **Dragomir** (min. 35) și **Pisău** (min. 57), nereușind să înscrie decît tîrziu, prin **Marinescu** (min. 71, lovitură de cap splendidă) și **Adam** (min. 92), ultimul cu concursul indiscutabil al arbitrului **A. MUNICH**, care a prelungit meciul — fără motiv! — cu **încă două minute peste... minutul deja anunțat!**

Dumitru GRAUR

Fază din meciul Progresul București — Progresul Brăila

DOAR FINALUL PARTIDEI A CORESPUNS

Metrom Brașov — Chimia Făgăraș 2—1 (2—0)

AU MARCAT: Gane (min. 6), Ferentz (min. 20), respectiv Drăgoi (min. 88).
METROM: Szalad — Șișcă, PĂLTINIȘEANU, Staicu, Rădițoiu — GANE, GABOR — Necula (min. 50, Selimeși), PARASCHIVESCU, Furnică, Ferentz.
CHIMIA: PURCARU — Mac, Nacu (min. 47, Șerban), Hodrea, Tăulea — Dumitrescu, CIUTAC — Feher (min. 46, ROTARU), Boantă, Ioniță, DRAGOI.
A arbitrat: Gh. Popovici — **București, foarte bine.**

Derbyul județean a umplut pînă la refuz tribunele stadionului brașovean Metrom, iar vremea călduroasă, însorită a înlesnit o ambianță favorabilă de joc și printre spectatori.

Metrom, purtată pe valuri de încurajări, a început meciul în trombă, încolțind și înghesuind apărarea Chimiei în propriul careu. Și dacă o bară (**Paraschivescu**, min. 5) a amînat deschiderea scorului, inevitabilul s-a produs un minut mai tîrziu cînd **Gane** a înscris la „păianjen" un gol de filmotecă. Metromul prinde aripi, insistă, se bate pentru fiecare minge și în careul advers plutesc cu nemiluita ocazii de gol. Cele mai multe ratate, din păcate.

Chimia joacă la ofsaid și fără a stăpîni suficient procedeul, lasă fanteziei spiridușului **Necula**, inițiativa unei subtilități agreate de public. La al doilea gol, semnat de **Ferentz**, au o contribuție însemnată fundașii făgărășeni și portarul, care prins pe picior greșit, printr-un salt disperat a deviat mingea în plasă sub privirile uluite ale coechipierilor.

Chimia a jucat slab, timorat, fără percuție, mai ales în prima repriză cînd scorul ar fi putut lua proporții, dar imprecizia brașovenilor a fost cel mai bun aliat al oaspeților. Repriza a doua a fost stearsă, lipsită de scîntei, sub privirile unor tribune plictisite care moțăiau sub soarele blînd.

Finalul a înviorat totuși jocul — în special pe oaspeți — care prin golul lui **Drăgoi**, scot tribunele din apatie, iar prin șutul debil al lui **Ioniță** (min. 90), scapă cea mai mare ocazie a meciului și posibilitatea unui egal pe care însă nu l-ar fi meritat. Chimia a rămas datoare...

MIHAI BĂRA

AU DECIS ABIA ULTIMELE 10 MINUTE

Minerul Baia Mare — Electroputere Craiova 3—1 (0—0)

AU ÎNSCRIS: Sasu (min. 51 și min. 81 din 11 m), Crișan (min. 88), respectiv Tacoi (min. 69).
MINERUL: CRISTEA — Miculaș, Talpal, Necula, Brezaru — Stincel, Nistor (min. 52, Lang) — CRIȘAN, Trifu (min. 55, Hofmaister), SASU, Coman.
ELECTROPUTERE: HÎRZOIU — Cotoșman, Berneanu, Șarpe, Boșoteanu — BÎTLAN, Bălosu (min. 70, Gheorghe) — TACOI, Bichea (min. 87, Popescu), Mateescu, Stanciu.
A arbitrat: N. Bădulescu — **Oradea, foarte bine.**

Meci de mare spectacol aici, la Baia Mare, fiindcă oltenii au luptat cu îndîrjire pentru a obține măcar un punct. Ambiția lor a fost contracarată de jocul bun al gazdelor — viteză, șuturi periculoase la poartă, mai ales în repriza secundă — iar portarul oaspeților a făcut ca scorul să nu fie mai mare. E drept, la un moment de neatenție a portarului băimărean scorul a devenit egal, dar atacurile minerilor n-au putut fi stăvilite de craioveni cu toate că în rîndurile lor se aflau jucători recunoscuți ca Bîtlan și Boșoteanu.

Repriza întîi se remarcă prin atacuri repetate și periculoase, străpungeri și șuturi ale lui Sasu care în min. 10 și 38 are gelurile în picior, dar se opune portarul Hîrzoiu. În repriza secundă, la o acțiune pe stînga, Sasu sesizează ieșirea din poartă a jucătorului cu nr. 1 de la Electroputere și șutează spectaculos: 1—0 (min. 51). Oaspeții ripostează și în min. 63 Bichea este pe punctul de a egala, dar portarul echipei gazdă plonjează și respinge cu piciorul. Egalarea survine în min. 69 — Tacoi, dintr-o lovitură de cap, la un corner. Gazdele fac risipă de energie, atacă dezlănțuit, oaspeții joacă dur și arbitrul arată cartonasul galben lui Tacoi și Mateescu. În min. 81, un atac bine conceput al gazdelor este oprit prin fault în careu de către Șarpe. 11 m și penaltyul a fost transformat de Sasu: 2—1. Finalul e sufocant pentru oaspeți și ca atare apărarea lor nu rezistă jucătorii privind la înscrierea celui de al treilea gol la o acțiune solitară a lui Crișan (min. 87).

TEODOR TOHĂTAN

SERIA I — REZULTATE • CLASAMENTE • ETAPA VIITOARE — SERIA A II-a

• F.C. Galați — Metalul Plopeni	2—2 (0—1)
• Politehnica Iași — Știința Bacău	3—1 (1—1)
• Dunărea Giurgiu — Politehnica Galați	4—1 (1—0)
• Progresul București — Progresul Brăila	0—0
• Gloria Buzău — Delta Tulcea	2—1 (0—0)
• C.F.R. Pașcani — Metalul București	2—0 (1—0)
• Ceahlăul P. Neamț — S.N. Oltenița	0—0
• Clubul Sportiv Tîrgoviște — Chim. Rm. Vîlcea	0—0

1.	**POLITEHNICA Iași**	3	3	0	0	5—1 6
2.	**DUNĂREA Giurgiu**	3	2	0	1	6—2 4
3.	**C.F.R. Pașcani**	3	2	0	1	3—1 4
4—5.	**PROGRESUL București**	3	1	2	0	1—0 4
4—5.	**PROGRESUL Brăila**	3	1	2	0	3—2 4
6.	**FOTBAL CLUB Galați**	3	1	1	1	5—4 3
7—8.	**METALUL București**	3	1	1	1	3—2 3
7—8.	**METALUL Plopeni**	3	1	1	1	6—5 3
9.	**ȘANTIERUL NAVAL Oltenița**	3	1	1	1	5—5 3
10.	**CEAHLĂUL Piatra Neamț**	3	1	1	1	1—2 3
11.	**GLORIA Buzău**	3	1	1	1	3—5 3
12.	**ȘTIINȚA Bacău**	3	1	0	2	3—4 2
13—14.	**DELTA Tulcea**	3	0	2	1	2—4 2
13—14.	**CHIMIA Rîmnicu Vîlcea**	3	0	2	1	0—2 2
15—16.	**POLITEHNICA Galați**	3	0	1	2	2—6 1
15—16.	**CLUBUL SPORTIV Tîrgoviște**	3	0	1	2	0—4 1

Meciurile rămase de disputat: Metalul București — Ceahlăul P. Neamț, Metalul Plopeni — C.F.R. Pașcani, Delta Tulcea — F.C. Galați, Gloria Buzău — Clubul Sportiv Tîrgoviște, Progresul Brăila — Dunărea Giurgiu, S.N. Oltenița — Progresul București, Chimia Rm. Vîlcea — Știința Bacău, Politehnica Galați — Politehnica Iași.

• C.F.R. Timișoara — F.C. Bihor	0—0 (disputat în ziua de 31.VIII)
• Olimpia Oradea — Olimpia Satu Mare	1—1 (1—0)
• C.F.R. Arad — Politehnica Timișoara	2—2 (1—1)
• Metrom Brașov — Chimia Făgăraș	2—1 (2—0)
• Metalurgistul Cugir — C.S.M. Sibiu	0—0
• Gloria Bistrița — Minerul Anina	2—0 (1—0)
• Corvinul Hunedoara — Met. Drobeta Tr. Sv.	2—1 (1—0)
• Min. Baia Mare — Electroputere Craiova	3—1 (0—0)

1.	**POLITEHNICA Timișoara**	3	2	1	0	6—2 5
2.	**MINERUL Baia Mare**	3	2	1	0	6—3 5
3.	**GLORIA Bistrița**	3	2	0	1	4—2 4
4.	**FOTBAL CLUB Bihor**	3	1	1	1	5—3 3
5—6.	**METALURGISTUL Cugir**	3	1	1	1	1—1 3
5—6.	**METROM Brașov**	3	1	1	1	3—3 3
7—9.	**C.F.R. Arad**	3	1	1	1	6—7 3
7—9.	**C.F.R. Timișoara**	3	1	1	1	1—2 3
7—9.	**C.S.M. Sibiu**	3	1	1	1	2—3 3
10.	**CHIMIA Făgăraș**	3	1	0	2	4—3 2
11.	**MINERUL Anina**	3	1	0	2	1—3 2
12.	**OLIMPIA Oradea**	3	0	2	1	2—5 2
13.	**OLIMPIA Satu Mare**	3	2	1	0	4—1 1
14.	**CORVINUL Hunedoara**	3	2	1	0	3—1 1
15.	**ELECTROPUTERE Craiova**	3	0	0	3	1—5 0
16.	**METALUL Drobeta Tr. Severin**	3	0	0	3	1—6 0

Meciurile rămase de disputat: Metalul Drobeta Tr. Severin — Metalurgistul Cugir, Politehnica Timișoara — Minerul Baia Mare, Chimia Făgăraș — Gloria Bistrița, C.F.R. Arad — Corvinul Hunedoara, Olimpia Oradea — Metrom Brașov, Electroputere Craiova — Olimpia Satu Mare, C.S.M. Sibiu — F.C. Bihor, Minerul Anina — C.F.R. Timișoara.

SECVENȚE DIN FOTBALUL EUROPEAN

● **CRUYFF SE ȚINE DE CUVÎNT.** Reproduceam, în numărul nostru trecut, promisiunea pe care celebrul jucător al lui **Ajax, Cruyff,** o făcea după ce marcase primul... autogol al vieții lui : să înscrie cîte două goluri în fiecare partidă, drept răscumpărare a greșelii sale. Și el a început să-și plătească, prompt și cu suplimente, datoria. În etapa următoare, **Cruyff** a înscris nu mai puțin de patru goluri ! Tot despre **Ajax :** întreaga **Olandă** vorbește despre farsa pe care **Ștefan Covaci** și jucătorii lui au jucat-o observatorul lui **Independiente Buenos Aires.** Venit să „spioneze" jocul campioanei **Europei** în vederea primei manșe a finalei **„Cupei intercontinentale"** (care are loc astăzi), argentinianul **Manro Lopez** a văzut o debilă echipă, luptînd din greu și cîștigînd cu greu, la minimă diferență, partida sa de campionat. **„Nici o problemă pentru noi, sîntem marii favoriți ai finalei"** a declarat el după palida evoluție a lui **Ajax.** Numai că — în acea întîlnire — olandezii nu jucat în mod conștient și premeditat „cu motoarele stinse" spre a-l induce în eroare pe observatorul argentinian.

● **ATENȚIE LA ATACUL LUI LEVSKI-SPARTAK!** După un început care nu arăta prea mult, renovata formație a lui Levski-Spartak s-a pus pe picioare și reprezintă unul dintre punctele de atracție ale campionatului **bulgariei.** Tripleta internaționalilor din atac : **Tvetkov — Veselinov — Mitkov** funcționează ireproșabil, iar foarte tînărul **Radlev,** unul dintre numeroșii noi sosiți la clubul sofiot, reprezintă o mare revelație. În partida cu **Lokomotiv,** echipa care va întîlni pe **„U" Cluj** în **„Cupa U.E.F.A."** a făcut o veritabilă demonstrație, administrîndu-i un sec 5—0 ! Atenție, deci, la **Levski-Spartak** și, mai cu seamă, la atacul ei...

Geaici (în fotografie schimbînd flori și fanioane cu căpitanul reprezentativei U.R.S.S., Hurțilava) are evoluții bine cotate în acest început de campionat iugoslav.

● **MARICI CONTRA GEAICI.** Tînărul portar al lui **Velej, Marici** — care a apărat în primăvară și în echipa națională și-a făcut un punct de glorie din a stopa pe celebrul său coechipier din reprezentativă, **Geaici** — care are o formă remarcabilă. El a apărat patru mingi infernale șutate de căpitanul lui **Steaua roșie Belgrad.** Comentariile au subliniat că alegerea lui **Marici** pentru postul de portar al selecționatei europene — care va întîlni, la 3 octombrie, o selecționată sudamericană, într-un meci dedicat „Fondului copiilor" UNESCO — a fost justificată.

● **ÎNCEP SĂ CURGĂ AVERTISMENTELE ÎN CAMPIONATUL ENGLEZ.** Severitatea recomandată de ligă și federație arbitrilor englezi începe să se facă simțită. În a cincea etapă avertismentele veritabile (cartonașele galbene) au curs și ele au fost arătate multor celebrități, în frunte cu **Bobby Moore,** căpitanul echipei naționale, care a protestat la deciziile conducătorului jocului. Arsenalul a fost și el în atenția arbitrilor, trei jucători ai săi intrînd în culpă : **Mc Nab, Charlie George** (care, încă în conflict aprins cu clubul, a jucat doar o repriză, pentru întîia oară în acest campionat) și **Kennedy.** În sfîrșit, **O'Neil,** de la **Manchester United** a completat plutonul avertizaților. Apropo de M.U., se observă o revenire a vechii formații din **Manchester,** după acel start catastrofal.

● **ARIS BONNAWEG — 50 DE ANI DE EXISTENȚĂ.** Adversara lui **F.C. Argeș, Aris Bonnaweg,** sărbătorește anul acesta o jumătate de secol de existență. Bogatul program de meciuri dedicat acestui eveniment s-a deschis cu întîlnirile disputate cu **Borussia Mönchengladbach** și **St. Etienne** și punctul culminant îl va constitui, se înțelege, jocul din „Cupa campionilor europeni" în compania echipei din Pitești.

● **JEZEK CONTEAZĂ PE TRNAVA ȘI SLOVAN.** Noul selecționer cehoslovac — **Jezek** — a declarat că înfrîngerea suferită în fața reprezentativei olandeze nu-l alarmează de fel. **„Olanda are în momentul de față capacitatea cluburilor care o alcătuiesc, a ajuns pe acest plan la nivelul performanțelor lui Ajax și Feyenoord, după opinia mea",** a declarat selecționerul cehoslovac. **Asta pe de o parte, pe de alta, sîntem abia la începutul construcției unei noi** echipe naționale, cu alte vederi tactice". De notat că **Jezek** și-a alcătuit lotul pe două cluburi, **Spartak Trnava** și **Slovan Bratislava** care au dat jumătate din numărul de jucători convocați.

CORESPONDENȚĂ PENTRU **„FOTBAL"**

LO BELLO
ÎNTRE PARLAMENT ȘI STADION...

Cum se știe, cunoscutul „cavaler al fluierului" a fost ales deputat în parlamentul italian, ca urmare — în primul rînd — a celebrității sale sportive. Împotriva unor știri grăbite, el nu va abandona activitatea de arbitraj, împărțindu-se între parlament și stadion. Federația italiană a stabilit ca celebrul arbitru să fie delegat în special la meciurile internaționale și la cele mai importante partide ale campionatului primei divizii.

Deoarece în finalul trecutei stagiuni sportive, el a condus foarte puțin, a început mult mai timpuriu ca de obicei antrenamentele pentru punerea la punct a condiției sale fizice. Mai cu seamă că, peste puțină vreme, mai precis la 12 septembrie, **Lo Bello** va dirija întîlnirea din cadrul **„Cupei U.E.F.A.",** dintre **Liverpool** și **Eintracht Frankfurt** iar la 27 septembrie pe aceea de la **Barcelona** dintre formația cu același nume și echipa portugheză **Porto.** Cu acest prilej, al anunțării viitoarelor apariții ale arbitrului-deputat, am stabilit că ultima sa apariție publică a fost la 24 aprilie, cînd a dirijat întîlnirea de campionat **Napoli — Verona.**

Vacanța, **Lo Bello** și-a petrecut-o într-o mică localitate, **Enna** — de lîngă **Siracusa,** orașul sicilian de baștină al faimosului arbitru. **„De ce la Enna ?"** l-am întrebat pe Lo Bello. „Pentru că este un loc liniștit și retras, ideal pentru a efectua o pregătire intensă, așa cum sînt obișnuit să fac înaintea începerii sezonului, ne-a răspuns el. Mă simt cu adevărat în formă, a continuat Lo Bello, dar nu trebuie să uit că patru luni de întrerupere a activității de arbitraj pot lăsa urme, așa că am nevoie de o perioadă de rodaj. Cred că peste o săptămînă, cînd îmi fac reintrarea, voi fi în cea mai bună condiție". În continuare

l-am **rugat să ne** vorbească despre cele două activități, cea parlamentară și cea sportivă. „Sînt, sigur, două preocupări diferite, dar sînt convins că voi reprezenta așa cum se cuvine pe alegătorii mei, și, în același timp, nu voi dezamăgi pe spectatori, jucători și, mai cu seamă, pe antrenori prin arbitrajele mele".

Acesta este **Lo Bello** înainte de startul de la Liverpool.

CESARE TRENTINI

BOLOGNA, septembrie

Carnet extern

UN CAMPIONAT MONDIAL AL SPORTIVITĂȚII

Poate că, alături de problema formulelor competiționale, nici o altă chestiune nu este mai arzătoare pe agenda universală a fotbalului ca aceea a sportivității, a curmării avalanșei de incidente, dezordini, incorectitudini apărute pe teren sau în tribune în ultimii ani. Și, așa cum vă înștiințam, F.I.F.A. a pornit la ofensiva asanării morale a fotbalului, dedicînd acțiunii timp, forțe și inventivitate.

Una dintre primele acțiuni este venită de la o idee a unui francez, **Charles Drago ;** ea nu e nouă sau, dacă vrem să fim exacți, nu pornește de la o noutate. Ce anume propune acesta ? În primul rînd ca organizarea competiției pentru trofeul sportivității publicului să devină obligatorie în toate federațiile naționale pentru competițiile interne cele mai importante. Cum se vede, **România,** prin **„Trofeul Petschovschi",** constituie un caz de anticipare a intențiilor forului mondial și cu rezultate eficiente. Mai departe, Charles Drago propune instituirea unui TROFEU MONDIAL AL SPORTIVITĂȚII LA CARE SÎNT INSCRISE DIN OFICIU TOATE ȚĂRILE PARTICIPANTE LA CAMPIONATUL MONDIAL. Competiția ar avea două grade, două momente ; primul ar îngloba comportarea publicului și echipelor la fazele preliminariilor. Pe bază de punctaj acordat de către delegatul F.I.F.A., de către cei trei arbitri neutri ai jocului și de către căpitanii celor două formații, se va ajunge la desemnarea celei mai corecte, mai sportive țări (la capitolul public și echipă) dintre participantele la ediția 1974 a C. M.

Al doilea moment al trofeului se fixează pe durata turneului final. Aici, marele arbitru va fi spectatorul iar examinatele cele 16 formații calificate în faza superioară a întrecerii mondiale. Criteriul de notare a echipelor este... televizorul. Pe baza calificativelor acordate de telespectatorii de pretutindeni va fi stabilită echipa cu cele mai frumoase comportări sub aspectul disciplinar și ea va intra în posesia acestui **„Trofeu mondial al sportivității".**

Sînt, cum spuneam, idei mai vechi în forme noi ; demne de luat în seamă, în orice caz. Ele vor stimula atitudinea de prețuire a adversarului și oaspeților, vor stimula fair-playul sub toate aspectele lui. Rămîne ca F.I.F.A. să dea viață propunerilor lui **Charles Drago.**

Eftimie IONESCU

OPINII ● OPINII

NUMAI FORȚA?

Desfășurate aproape concomitent pe teritoriile celor două mari continente, **Europa** și **America de Sud,** eterne rivale ale fotbalului, turneul final al campionatului european și, respectiv, **„Cupa Independenței"** au prilejuit — la modul direct sau prin comparație — noi ierarhizări, neoficiale desigur, în sportul cu balonul rotund. Ne aflăm, iată, abia la jumătatea drumului Mexic '70 — R. F. a Germaniei '74 și o bună parte a comentatorilor de specialitate au și etichetat echipa lui **Schön** drept cea mai valoroasă națională la ora actuală, favorita nr. 1 a **„Weltmeisterschaft"-ului.**

Toate bune pînă aici — și în mare măsură adevărate — dacă unii dintre comentatorii la care ne referim nu și-ar fi însoțit clasamentele lor cu concluzii pe cît de pripite pe atît de greșite. **„Fotbalul spectacol e mort, trăiască fotbalul forță"** — a fost sloganul-sinteză al acestora, egal cu un punct de vedere periculos, dacă unilateralii observatori la care ne referim ar naște cumva prozeliți.

Pentru că în acești ultimi ani nici o altă echipă reprezentativă n-a întruchipat mai bine ca „11"-le lui **Schön** complexitatea sportului rege, perfecțiunea la care a ajuns, ca urmare a armoniei existente între factorii componenți : tehnic, tactic, fizic și psihic. Forță ? Da, au văzut bine la **Müller, Netzer** și **Schwartzenbeck** acei ce ne-au înșirat rîndurile de față. Dar numai atît ? N-au văzut oare ei și măiestria tehnică dusă pînă la perfecțiune chiar și la noii veniți, la tinerii **Breitner, Wimmer, Höness** și **Kremmers ?** Deci și tehnică... O tehnică pusă în slujba jocului lucid (la imaginea principalului dirijor al echipei, **Frantz Bekenbauer),** colectiv întrucît — prin demarcarea spontană a coechipierilor — purtătorul balonului avea de ales cel puțin o soluție ; indiferent de zona în care opera el : în apropierea „16"-lui propriu, la mijlocul terenului sau în linia I. Deci și tactică...

Cînd a pus accentul pe forță mai în anii din urmă, cînd fotbaliștii fanion ai echipei erau un **Schnellinger,** un **Haller,** un **Seeler,** reprezentativa **R. F. a Germaniei** n-a strălucit ca acum. Jocul ei a devenit mai profund. **Helmuth Schön** a restabilit echilibrul punînd forța și rațiunea pe același plan.

La sfîrșitul sezonului expirat, un observator mai fin al fenomenului fotbalistic, văzînd cît de mult au eliminat fotbaliștii vestgermani cursele inutile și hazardante făceau o trimitere la fotbalul brazilian.

La fel cum, după **Mexic,** alți apreciați comentatori vedeau în succesul brazilian un mic transfer de experiență din fotbalul european.

Observații lucide, reale, toate în folosul fotbalului.

DEDESUBTURI DELOC ONORABILE...

Note

Cîte aplauze n-au fost în sezonul trecut pentru **DERBY COUNTY,** neașteptata cîștigătoare a campionatului **ANGLIEI !** Cîtă cerneală nu a curs în glorificarea noilor idoli ai fotbalului englez ! Dar despre **OLIMPYQUE MARSEILLE,** cîte nu s-au scris? De la echipa care a cucerit de două ori consecutiv campionatul Franței, iar ultima oară a reușit eventul fortînd și cupa, se așteptă relansarea fotbalului francez cel puțin în competițiile europene de club. Dar despre meciul Borussia Mönchengladbach — Internazionale, despre acel de necrezut 7—1, nu s-au scris sute de pagini ?

S-au scurs doar cîteva luni de cînd aceste evenimente au trecut în domeniul istoriei. Dar au trecut, oare, definitiv, în domeniul istoriei ? Pentru că, iată, încep să iasă la iveală, dedesubturi care nu fac cinste marilor învingătoare din campionatele **ANGLIEI** și **FRANȚEI,** după cum și în suspendarea lui **CORSO,** pînă la 31 decembrie 1972, se pare că e ceva necurat.

Mai întîi despre **OLIMPYQUE MARSEILLE,** clubul-fanion al fotbalului francez, clădit, se pare, pe picioare de nisip. Fostul președinte, Marcel Leclerc, bătăios și „intransigent", cu merite, prin felul său de a fi, în ridicarea din mizerie a clubului mediteranean pînă la înălțimea la care se află, nu mai este la conducerea lui. Și-a ridicat, prin maniera sa „forte" de a acționa, toată lumea în cap și a trebuit să demisioneze. Firește, la conducerea lui **O.M.** a venit un alt președinte. Odată cu el au apărut și inspectori ai Ministerului de finanțe care cercetează cu deamănuntul „gestiunea Leclerc"...

Acum, despre **DERBY COUNTY,** campioana Angliei. Managerul acesteia, **BRIAN CLOUGH,** și conducătorii clubului încep să provoace discuții, în Anglia, în materie de transferări. Astfel, a făcut vîlvă **„AFACEREA IAN MOORE".** Cine e IAN MOORE? Pînă în martie a.c. era un jucător la Nottingham Forest. Un fotbalist talentat. Și cum echipa din **NOTTINGHAM** trecea printr-o perioadă nefastă din punct de vedere al încasărilor, s-a gîndit să-l vîndă pe acest **MOORE II** pentru a-și echilibra bugetul. **MANCHESTER UNITED** s-a arătat dispusă să-l cumpere. Prețul : 200 000 de lire sterline. Dar **DERBY** l-a... răpit pe IAN MOORE și l-a prezentat publicului ca un nou jucător al clubului ! Desigur, o serie de întrebări se nasc în mintea oricui, cum a acceptat MOORE această situație ? Sau : cum de nu s-au gîndit conducătorii lui **DERBY** că afacerea nu va rămîne multă vreme camuflată și că vor fi trași la răspundere? Și așa s-a întîmplat. Lucrurile s-au aflat și campioana **ANGLIEI** a fost condamnată de Liga engleză la o amendă de 5 000 de lire sterline și avertizată asupra manierei în care va trebui, în viitor, să-și conducă treburile în materie de negocieri. În aprilie 1970, **DERBY** mai fusese obligată să plătească o amendă de 10 000 de lire și suspendată pentru un an de la participarea în cupele europene, în urma unor nereguli financiare. Ca în proverbul cu lupul care își schimbă părul.

Și acum, după „afacerea Ian Moore", „afacerea Corso". Suspendat de **U.E.F.A.,** după cum am amintit, pînă la sfîrșitul anului, de la orice întîlnire internațională fie ea de club sau în cadrul vreunei selecționate, **CORSO** își caută dreptate. Motivul suspendării : în cursul faimosului meci Borussia Mönchengladbach — Internazionale l-ar fi lovit cu bocancul pe arbitrul întîlnirii, olandezul **DORPMANS. CORSO** afirmă că nici nu s-a atins de conducătorul meciului. **„POATE ALT JUCATOR",** spune el. Încercînd să-și dovedească nevinovăția, **CORSO** a aflat, pe cît ocolite, că în **R. F. A GERMANIEI** ar exista un film al acelei agitate scene. Dar vest-germanii, ținînd la reabilitarea jucătorului italian (ceea ce ar fi avantajat pe **INTER** în cursul meciurilor următoare din C.C.E.), ar fi ascuns pelicula. Cel puțin așa sună versiunea italiană. Dornic să-și recapete libertatea de a juca, **MARIO CORSO** a plecat în căutarea filmului. **„VREAU SĂ-I DEMONSETREZ ARBITRULUI CĂ S-A ÎNȘELAT",** declară el. Firește, deasupra acestei satisfacții personale, **CORSO** se gîndește și la meciurile **ITALIEI** cu **TURCIA, LUXEMBURG** și **ELVEȚIA,** programate pentru această toamnă în cadrul preliminariilor Weltmeisterschaft-ului.

Mircea TUDORAN

extern MAGAZIN extern

DUEL MULT SAVURAT

Cel mai gustat duel al meciului **U.R.S.S. — Ungaria**, din semifinalele **„Campionatului Europei"** a apărut — după aprecierile unanime — acel dintre extremul stînga al reprezentativei sovietice, **Oniscenko**, și fundașul dreapta al selecționatei **Ungariei, Fabian.** Un moment al acestui duel — în clișeul de sus — cu **Fabian** oprindu-l cu mîna din cursă pe rapidul și tînărul atacant de la **Zaria Voroșilovgrad.**

SCHNELLINGER II...

Cunoscutul internațional vest-german, **Schnellinger**, a cunoscut recent o frumoasă satisfacție. În casa sa s-a născut primul băiat **(Schnellinger II)**, fundașul lui A. C. Milan mai avînd două fetițe. În fotografie, familia **Schnellinger**, împreună cu aceea a lui **Cudicini**, coechipieri la A. C. Milan.

STRATEGII LA SFAT

Heness Weissweiller și **Günther Netzer**, dirijorul în afară și cel în teren al lui **Borussia Mönchengladbach**, discută — destul de îngîndurați — despre greul sezon în care **Borussia** va juca în **„Cupa cupelor"**. Un adevărat sfat al strategilor !

„MAXIME" BRAZILIENE

Nenen Praccha *este o figură cu totul originală în fotbalul brazilian. Ziarist, antrenor, conducător de club, a trecut prin aceste diverse ocupațiuni legate de fotbal. Dar celebritatea lui constă în vorbele de duh pe care le lansează. Ziariștii îl „vînează" spre a-i publica ultimele... găselnițe. Vă prezentăm și noi cîteva dintre „maximele" originalului Praccha :*

- *Penaltyul este așa de important că el ar trebui tras... de către președintele clubului.*
- *Un jucător trebuie să se repeadă asupra mingii, cu poftă demonstrată... la micul dejun.*
- *Dacă lungile cantonamente ajută la omogenizarea echipei, atunci echipa... penitenciarului ar trebui să fie cea mai omogenă.*
- *Nu maltrata mingea ! Ea nu ți-a făcut nimic !*
- *Dacă la fiecare accidentare, medicii și maseurii nu fac altceva decît să pună pungi cu gheață pe locul accidentat, îl putem înlocui foarte bine cu... un frigider.*

VECINII PERICULOȘI

Meciul de campionat dintre echipele spaniole NEVES și PACHECO a fost întrerupt în condiții cu totul ieșite din comun. La mijlocul reprizei a doua, prin porțile sfărîmate ale stadionului au năvălit pe teren cîțiva tauri tineri, scăpați de la o creșcătorie din vecinătate. Tăurașii, antrenați special pentru „Corridas", au atacat imediat pe echipierii formației PACHECO, echipați în tricouri roșii și în panica iscată, au reușit să doboare pe cîțiva. Jocul a fost întrerupt. Fotbaliștii și-au căutat adăpost prin crăcile pomilor din jur, iar pe stadion au apărut o serie de toreadori improvizați, din rîndurile publicului spectator. Abia după ce supraveghetorii imprudenți au apărut cu plase și lațuri, taurii au putut fi prinși și îndepărtați de pe teren.

La reluare s-a constatat că jucătorii de la PACHECO evoluau acum în tricouri albe. Pentru orice eventualitate.

- **Real Madrid** speră mult în cea mai recentă achiziție a sa, un junior, **Rafael Verdu. Munoz**, antrenorul campioanei **Spaniei**, a declarat că... **„tînărul nostru jucător va atinge perfecțiunea în 2—3 ani".** Noul component al lotului madrilenilor are doar 16 ani și jumătate și joacă, vîrf de atac. **Amancio** are grijă de el la toate antrenamentele și i-a promis „centrări de aur" în meciurile de campionat.
- **Theunissen**, un jucător olandez care a venit de mai mulți ani la **Young Boys**, clubul din **Berna**, a declarat că intenționează să se stabilească în **Elveția** unde a căpătat același post pe care îl avea în **Olanda**, inspector de asigurări sociale.
- La **Internazionale Milano**, atmosfera nu este tocmai senină. Și asta pentru că **Boninsegna** nu vede cu ochi buni sosirea unui puternic rival, **Magistrelli**, un tînăr și dotat jucător venit de la **Bergamo. „Aici**, a declarat **Boninsegna, Magistrelli va trebui să învețe meseria de extremă. Tricoul cu nr. 9 are un proprietar sigur...".** Nu știm cît de liniștit o fi antrenorul **Invernizzi** cu o asemenea stare de spirit în echipă.
- **Rahn**, fostul internațional vest-german, a împlinit luna trecută 43 de ani. El i-a sărbătorit... printr-un meci în toată regula la care i-a invitat pe foștii lui coechipieri din formația campioană mondială la ediția 1954.
- **Harold Sheperdson**, antrenorul secund al echipei **Angliei**, adjunctul lui **Alf Ramsey**, va sărbători curînd 150 de meciuri petrecute în această calitate cu reprezentativa engleză. Cu acel prilej, internaționalii englezi îi vor dedica partida în cauză și vor efectua cu vechiul lor antrenor un tur de onoare al stadionului Wembley.
- Tot despre recorduri... **Bonetti**, internaționalul lui **Chelsea**, a început, acum, al 14-lea sezon competițional cu echipa sa; la 31 de ani, **Bonetti** a jucat 445 de partide în prima ligă.
- Un conflict de o violență puțin obișnuită s-a declanșat între **Charlie George**, unul dintre jucătorii de bază ai **Arsenalului** și conducerea clubului. Foarte mulți anticipează un rapid „divorț" între cele două părți.
- **Foștii internaționali iugoslavi au un bogat și pretențios program de meciuri cu selecționate de aceeași categorie. Ei au învins, recent, la RIMINI, pe fostele vedete ale „squadrei azzurra", MITICI, BOBEK, MILUTINOVICI, BEARA etc., dovedindu-se mai buni decît PIOLA, MEAZZA, FONI și ceilalți, Scorul, 4—2. Peste puțin timp, fostele glorii ale fotbalului iugoslav se vor întîlni cu foștii internaționali elvețieni.**
- **Van Den Daele**, pe care telespectatorii noștri l-au putut vedea în cursul meciului R. F. a Germaniei — Belgia, a fost declarat cel mai bun jucător belgian al sezonului 1971/1972.
- O decizie care era așteptată : Juventus a confirmat pe încă un an pe antrenorul său, VYCPALEK.

CORIJĂRI... DIN MERS

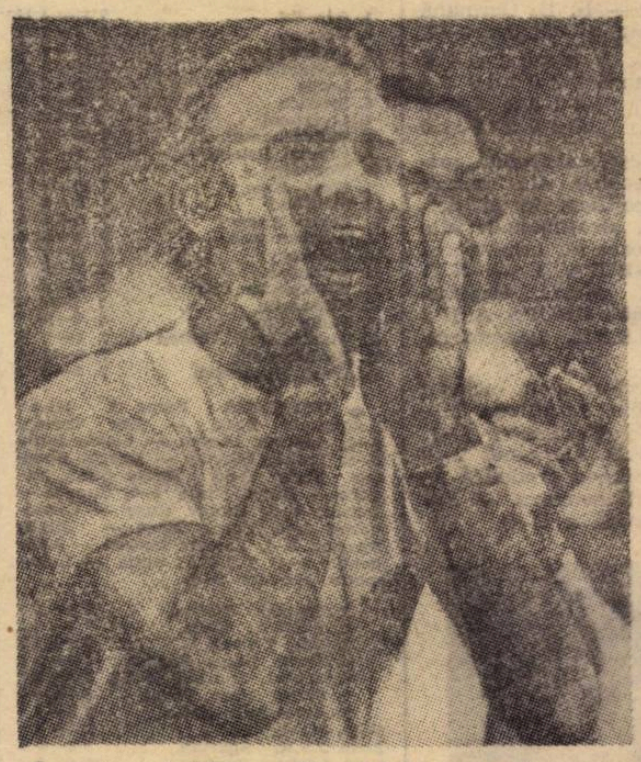

Enervat, probabil, că echipa lui face greșeli în teren, selecționerul Braziliei, **Mario Lobo Zagalo**, caută s-o corijeze din mers, prin ordine strigate de pe banca rezervelor.

UMOR • UMOR • UMOR

Antrenorul : „Așa se trage la poartă, băieți !"
Caricatură de O. Covaci

DUMITRACHE — RUMANIA

Mexicul publică și acum... amintiri ale **„Mundialului"**. Recent — din inițiativa redacției **„La Prensa"** — a fost deschisă la **Ciudad de Mexico** o expoziție de fotografii intitulată **„Curiozitățile Mundialului"...** De un succes deosebit s-a bucurat acest instantaneu prezentîndu-l pe **Dumitrache** în postura... unui jucător de volei care se pregătește să joace balonul cu mîna.

AMINTIRI BRAZILIENE

Internaționalul francez **Georges Lech**, fotografiat la întoarcerea sa din turneul **„Minicupei mondiale"**. Fetița lui pare foarte amuzată de pălăria tipic sud-americană pe care o poartă tăticul ei...

FOTBAL
REDACȚIA ȘI ADMINISTRAȚIA
str. V. Conta nr. 16, etajul V, București, sectorul I, telefoane 11.10.05 (centrală), 12.95.96

Prezentarea artistică : **Liviu BOBOCEA**
Prezentarea grafică : **Alexandru MUSCA**

TURNEUL OLIMPIC SE APROPIE DE FINAL

Turneul olimpic de fotbal, cel de al 15-lea din istoria Olimpiadelor, se apropie de final. Ieri s-au disputat patru partide din faza secundă a turneului olimpic **(R. D. Germană — Mexic, R. F. a Germaniei — Ungaria** în grupa I ; **Maroc — Danemarca, Polonia — U.R.S.S.** în grupa a II-a ; rezultatele nu ne-au parvenit pînă la închiderea ediției), mai sînt mîine încă patru **(R. D. Germană — R. F. a Germaniei, Ungaria — Mexic, Polonia — Maroc, Danemarca — U.R.S.S.)** și vom cunoaște finalistele.

Ce se poate spune despre cele 24 de partide jucate în grupele preliminare ? Mai întîi că turneul olimpic de fotbal se bucură de un interes deosebit din partea spectatorilor : un public de zeci de mii de persoane este prezent pe stadioanele din **München, Nürnberg, Passau, Ingolstadt, Regensburg** etc, recordul de asistență fiind deținut de meciul **R. F. a Germaniei — Malaezia** (3—0), disputat pe stadionul olimpic. 60 000 de spectatori au fost atrași nu numai de exotica prezență a fotbaliștilor țării din sud-estul Asiei, ci mai ales de echipa lui **Hõness.** În schimb, **Ungaria** a întrecut **Iran** cu 5—0 în fața a numai 2 000 de persoane — cea mai redusă asistență de pînă acum. În al doilea rînd, a ieșit pregnant în evidență diferența de valoare nu numai între jocul practicat, de pildă, în **Africa** și **Asia** față de cel european, dar și între echipele prezente la **München.** Acestea se pot împărți în trei categorii : formațiile europene care aliniază tot ce au mai bun în fotbalul lor **(Ungaria, R. D. Germană, Uniunea Sovietică, Polonia),** reprezentativele alcătuite din jucătorii amatori (în țările în care există profesionism) cum sînt cele din **R. F. a Germaniei, Columbia, Danemarca, Brazilia, Mexic, Statele Unite,** ca și formațiile neeuropene prezente cu echipele naționale **(Malaezia, Maroc, Birmania, Sudan, Iran, Ghana).** Datorită acestui amalgam de compoziție, fotbalul demonstrat de cele 16 finaliste a fost foarte diferit ca valoare. Cu toate astea, echipele mai puțin cunoscute și-au vîndut destul de greu pielea și asta datorită tacticilor ultradefensive aplicate de cele mai multe dintre ele. Așa de pildă, **U.R.S.S** a întrecut **Birmania** cu numai 1—0 și a cîștigat cu 2—1 în fața **Sudanului** (fostă cîștigătoare a „Cupei Africii" internaționi), numai în urma unui penalty ! Același lucru se poate spune și despre formația **Ungariei,** care cu greu a încheiat la egalitate partida disputată în compania **Braziliei** (2—2), reprezentată de o echipă de juniori, cîștigătoarea de acum un an a turneului de la **Cannes.** Multă vreme condusă cu 2—1, **Ungaria** a egalat prin **Juhasz** cu numai 6 minute înainte de final.

Dar iată rezultatele și clasamentele finale ale celor patru grupe preliminare :

GRUPA : A : R.F.G. — Maroc 3—0, Malaezia — S.U.A. 3—0, Maroc — Malaezia 6—0, R.F.G. — S.U.A. 7—0, R.F.G. — Malaezia 3—0, Maroc — S.U.A 0—0.

1. R. F. G.	3	3	0	0	13- 0 6
2. Maroc	3	1	1	1	6- 3 3
3. Malaezia	3	1	0	2	3- 9 2
4. S.U.A.	3	0	1	2	0-10 1

GRUPA B : U.R.S.S. — Birmania 1—0, Mexic — Sudan 1-0, U.R.S.S. — Sudan 2—1, Mexic— Birmania 1—0, U.R.S.S. — Mexic 4—1, Birmania — Sudan 2—0.

1. U.R.S.S.	3	3	0	0	7-2 6
2. Mexic	3	2	0	1	3-4 4
3. Birmania	3	1	0	2	2-2 2
4. Sudan	3	0	0	3	1-5 0

GRUPA C : Ungaria — Iran 5—0, Danemarca — Brazilia 3—2, Ungaria — Brazilia 2—2, Danemarca — Iran 4—0, Ungaria — Danemarca 2—0, Iran — Brazilia 1—0.

1. Ungaria	3	2	1	0	9-2 5
2. Danemarca	3	2	0	1	7-4 4
3. Iran	3	1	0	2	1-9 2
4. Brazilia	3	0	1	2	4-6 1

GRUPA D : R. D. Germană — Ghana 4—0, Polonia — Columbia 5—1, R. D. Germană — Columbia 6—1, Polonia — Ghana 4—0, Polonia — R. D. Germană 2—1, Columbia — Ghana 3—1.

1. Polonia	3	3	0	0	11-2 6
2. R. D. Germană	3	2	0	1	11- 3 4
3. Columbia	3	1	0	2	5-12 2
4. Ghana	3	0	0	3	1-11 0

Conform regulamentului, primele două echipe din fiecare grupă s-au calificat în al doilea tur final, alcătuindu-se alte două grupe, care au următoarea înfățișare : **GRUPA I — R.F. a Germaniei, Mexic, Ungaria, R. D. Germană ; GRUPA A II-a — Maroc, U.R.S.S., Danemarca, Polonia.**

Primele meciuri s-au încheiat cu următoarele rezultate : Mexic — R.F. a Germaniei 1—1, Ungaria — R.D. Germană 2—0 (grupa I), Uniunea Sovietică — Maroc 3—0, Danemarca — Polonia 1—1 (grupa a II-a).

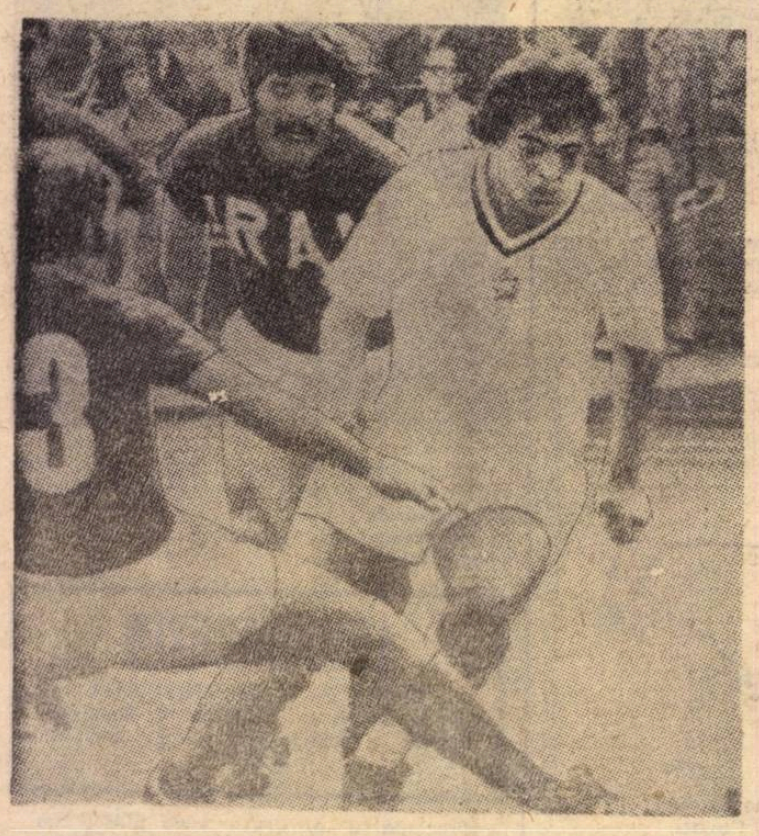

În cursul meciului Ungaria — Iran, maghiarul Varadi pătrunde spre poartă, în ciuda opoziției iranienilor Kashani și Parvin.

CAMPIONATE ÎN EUROPA

● **IUGOSLAVIA : Etapa a 3-a :** Partizan — O.F.K. Beograd 1—0, Borac — Vojvodina 2—0, Olimpia — Vardar 3—1, Celik — Radnicki 3—1, Bor — Sloboda 0—0, Sutjeska — Sarajevo 1—0, Spartak Subotica — Hajduk 1—0, Velej — Dinamo 0—0, Zeleznicear — Steaua Roșie 1—0.

Etapa a 4-a : Sarajevo — Partizan 3—0, Radnicki — Bor 1—0, Dinamo — O.F.K. Beograd 0—4, Vardar — Sutjeska 0—0, Steaua Roșie — Spartak Subotica 3—1, Vojvodina — Celik 2—1, Hajduk — Borac 1—1, Sloboda — Olimpia 1—0, Velej — Zeleznicear 2—1.

1. Velej	4	4—2	6
2. O.F.K.	4	6—2	5
3. Borac	4	5—3	5
4. Steaua Roșie	4	5—3	5
5. Celik	4	5—3	5
6. Sutjeska	4	5—4	5
7. Radnicki	4	4—4	5
8. Vojvodina	4	5—4	4
9. Sarajevo	4	7—7	4
10. Zeleznicear	4	5—5	4
11. Sloboda	4	2—2	4
12. Partizan	4	3—5	4
13. Bor	4	4—3	3
14. Olimpia	4	5—5	3
15. Hajduk	4	4—5	3
16. Vardar	4	2—4	3
17. Spartak	4	3—7	3
18. Dinamo	4	0—6	1

● **SUEDIA : Etapa a 15-a :** Gais — Landskrona 2—5, I.F.K. Norköping — Hammarby 4—1, Malmoe — A.I.K. 1—1, Oerebro — Oergryte 0—2, Oester — Halmstadt 0—0, Djugaarden — Aatvidaberg 0—3.

1. Aatvidaberg	15	34—12	21
2. A.I.K.	15	24—14	21
3. Norköping	15	28—20	20
4. Oester	15	22—13	18
5. Malmoe	15	20—17	16
6. Oergryte	15	16—19	16
7. Landskrona	15	22—22	14
8. Djurgaarden	15	27—28	14
9. Oerebro	15	19—20	13
10. Hammarby	15	17—24	12
11. Halmstadt	15	10—29	8
12. Gais	15	20—41	7

● **ANGLIA : Etapa a 6-a :** Wolverhampton — Coventry 1—0, Crystal Palace — Manchester City 1—0, Sheffield United — Ipswich 0—0, Everton — Derby County 1—0, Arsenal — West Ham United 1—0, Leeds — Southampton 1—0, Leicester — Liverpool 3—1, Manchester United — Chelsea 0—0, Tottenham Hotspur — Newcastle 1—0, Norwich — Stoke City 2—0, West Bromwich — Birmingham 2—2.

Etapa a 7-a : Arsenal — Chelsea 1—1, Coventry — Stoke City 2—1, Crystal Palace — Newcastle 2—1, Derby County — Liverpool 3—1, Everton — West Bromwich 1—0, Ipswich — Tottenham 1—1, Leeds — Norwich 2—0, Manchester City — Leicester 1—0, Sheffield United — Southampton 3—1, West Ham — Manchester United 2—2, Wolverhampton — Birmingham 3—2.

1. Arsenal	7	11— 4	11
2. Everton	7	8— 3	11
3. Chelsea	7	11— 6	10
4. Tottenham	7	9— 5	10
5. Leeds	7	10— 7	10
6. Ipswich	7	11— 7	9
7. Liverpool	7	12—10	9
8. Wolverhampton	7	14—13	9
9. Crystal Palace	7	6— 4	8
10. Norwich	7	6— 7	8
11. West Ham	7	10—10	7
12. Sheffield	7	8— 8	7
13. Derby County	7	6— 6	6
14. Southampton	7	4— 5	6
15. Coventry	7	5— 7	5
16. Leicester	7	7—10	5
17. Manchester City	7	5— 8	4
18. Newcastle	7	7—11	4
19. Stoke City	7	6—10	4
20. Manchester United	7	4— 9	4
21. Birmingham	7	9—14	4
22. West Bromwich	7	3— 5	3

● **BULGARIA : Etapa a III-a :** Lokomotiv Sofia — Etir Trnovo 0—0, Spartak Pleven — Slavia Sofia 2—0, Trakia Plovdiv — Levski Spartak Sofia 1—0, Beroe Stara Zagora — Botev Vrața 4—0, Șumen — Pernik 4—0, Dunav Ruse — Cernomoreț 1—0, Cerno More — J.S.K. Spartak 3—1, Laskov Iambol — Akademik 2—1, T.S.K.A. Sofia — Lokomotiv Plovdiv 2—0.

1. Spartak Pleven	3	6— 1	5
2. T.S.K.A. Sofia	3	7— 3	5
3. Etir Trnovo	3	4— 1	5
4. Beroe Stara Zagora	3	9— 2	4
5. Levski Spartak Sofia	3	8— 4	3
6. Cerno More Varna	3	6— 5	3
7. Akademik Sofia	3	3— 3	3
8—10. Slavia Sofia	3	3— 4	3
8—10. J.S.K. Spartak	3	5— 6	3
8—10. Laskov Iambol	3	4— 5	3
11. Lokomotiv Plovdiv	3	5— 7	3
12 Dunav Ruse	3	3— 6	3
13. Șumen	3	5— 3	2
14. Trakia Plovdiv	3	4— 5	2
15. Cernomoreț Burgas	3	2— 4	2
16. Pernik	3	2— 6	2
17. Lokomotiv Sofia	3	3— 8	2
18. Botev Vrața	3	5—11	1

● **OLANDA : Etapa a IV-a :** Go Ahead Deventer — Twente Enschede 1—2, P.S.V Eindhoven — Ajax Amsterdam 0—3, M.V.V. Maastrich — Sparta Rotterdam 3—2, A.Z. 67 Alkmaar — Excelsior Rotterdam 3—1, Haarlem — F.C. den Haag 0—0, F.C. Amsterdam — F.C. den Bosch 3—2, N.E.C. Nijmegen — Telstar 2—0, Feyenoord Rotterdam — N.A.C. Breda 3—1, F.C. Utrecht — F.C Groningen 0—0.

1. Ajax Amsterdam	4	14— 1	8
2. Feyenoord Rotterdam	4	12— 2	8
3. F.C. Twente Enschede	4	6— 6	6
4. M.V.V. Maastrich	4	7— 4	5
5. P.S.V. Eindhoven	4	7— 5	5
6. F.C. den Haag	4	7— 5	4
7. Haarlem	4	4— 3	4
8. F.C. den Bosch	4	4— 4	4
9. Sparta Rotterdam	4	9— 5	3
10. N.E.C. Nijmegen	4	3— 3	3
11. F.C. Amsterdam	4	6— 8	3
12. A.Z. 67 Alkmaar	4	3— 7	3
13. Excelsior Rotterdam	4	2— 6	3
14. Go Ahead Deventer	4	4— 9	3
15. N.A.C. Breda	4	2— 8	3
16—17. Telstar	4	3— 6	2
16—17. F.C. Groningen	4	3— 6	2
18. F.C. Utrecht	4	3—10	2

ASTĂZI, LA BUENOS AIRES, PRIMA MANȘĂ

INDEPENDIENTE — AJAX,

ÎN FINALA „CUPEI INTERCONTINENTALE"

Se știe că anul trecut Ajax a refuzat să dispute finala „Cupei intercontinentale" ; alertat de unele neplăceri, foarte bine cunoscute de cei ce se interesează de activitatea fotbalistică internațională, suferite de predecesoarele ei în materie de întreceri cu vijelioșii fotbaliști din America de Sud, cu precădere cei argentinieni, clubul din Amsterdam a socotit că nu dispune de toate asigurările privind partida cu campioana continentului „fotbalului fierbinte". Așa se face că, în virtutea faptului că această finală nu intră în categoria meciurilor oficiale, ea nefiind patronată de nici un for internațional, **Ajax** a putut absenta de la ediția anului trecut a dublei întreceri dintre deținătoarea **„Cupei campionilor europeni"** și aceea a învingătoarei din **„Cupa campionilor Americii de Sud"** fără a suferi vreo sancțiune.

Anul acesta, președintele **Praag** a anunțat că, în ipoteza repetării succesului din C.C.E., **Ajax** va fi prezentă la disputa dintre cele două continente. Astăzi, la Buenos Aires, **Ajax** se prezintă la prima manșă a finalei cu **Independiente,** neașteptata învingătoare din competiția sudamericană. Returul finalei se va desfășura la 27 septembrie, la Amsterdam. Echipa olandeză a părăsit Europa duminică la amiază, spre a avea aproximativ 72 de ore de acomodare cu condițiile de joc de astă seară, de la **Buenos Aires.** Au făcut deplasarea 16 jucători, conduși de antrenorul **Ștefan Covaci.** Nu lipsește nici unul dintre oamenii de bază ai lui **Ajax ; Cruyff,** care deține o formă excelentă, a declarat înainte de plecare că **Ajax** va cuceri **„Cupa intercontinentală",** singurul trofeu de mare celebritate care lipsește din vitrina clubului din Amsterdam; **Ștefan Covaci,** mult mai rezervat, a opinat că vor fi două finale echilibrate ! **„Independiente va arunca în luptă totul,** a spus antrenorul lui Ajax. **Și asta pentru că insuccesele echipei naționale la „Minicupa mondială" au creat o stare de insatisfacție în Argentina pe care campioana sa va încerca s-o atenueze prin cîștigarea „Cupei intercontinentale".**

Independiente anunță utilizarea formației complete; partida va avea loc pe stadionul „Rosario Central", cele 60 000 de bilete puse în vînzare în urmă cu o săptămînă fiind epuizate.

DIN FOTBALUL INTERNAȚIONAL

● **AMARILDO A PĂRĂSIT ITALIA.** Luni dimineața a plecat cu avionul spre **Rio de Janeiro** cunoscutul internațional brazilian, **Amarildo,** care va evolua din acest sezon la **Vasco da Gama,** întorcîndu-se astfel acasă după nouă ani petrecuți în Italia. Înainte de plecare, **Amarildo** a adresat prin presă, radio și televiziune mulțumiri cluburilor **Milan, Fiorentina** și **Roma,** sub culorile cărora a jucat, suporterilor lui din peninsulă și tuturor jucătorilor din prima divizie. Cu aceeași ocazie, el și-a cerut scuze pentru toate gesturile sau actele de nesportivitate comise, pe care le regretă și care se datoresc, precizează **Amarildo,** temperamentului său focos.

● **CANTONAMENTE PENTRU ECHIPA ELVEȚIEI.** În vederea preliminariilor pentru C. M. 1974, federația elvețiană a luat măsuri cu totul excepționale, nemaiîntîlnite pînă acum : astfel, programul campionatului a fost „condensat", fixîndu-se etape și miercurea, pentru ca lotul reprezentativ să poată dispune, înaintea fiecăruia dintre jocurile oficiale, de cel puțin șapte zile de pregătiri comune.

● **OFICIALI MEXICANI ÎN VIZITĂ DE INFORMARE.** Președintele federației mexicane de fotbal, **Luiz Perez Nuriega,** și secretarul general al aceluiași for de specialitate, **Fernando Corona,** vizitează în prezent Italia. Ei fac o mai lungă călătorie de informare, în cursul căreia vor vedea cele mai moderne baze de pregătire, se vor informa asupra organizării cursurilor de antrenori, asupra problemei competițiilor interne etc. Vizita de informare precede elaborarea unui larg program de perfecționare a activității fotbalului mexican pe care federația din **Ciudad de Mexico** intenționează să-l elaboreze în această toamnă.

● **CRESC ACȚIUNILE LUI OMAR SIVORI.** După victoria concludentă a reprezentativei de tineret a Argentinei, pe care o pregătește, asupra unei selecționate secunde a țării, acțiunile lui **Omar Sivori** au crescut considerabil. După acea victorie (repurtată cu 3—1), **Sivori** a fost întrebat asupra metodelor pe care le utilizează în antrenament. El a răspuns că a împrumutat din metodele echipelor italiene, mai cu seamă la capitolul pregătire fizică. **„De asemenea,** a precizat **Sivori, sînt preocupat ca echipa să aibă o idee tactică de bază, pe care s-o urmărească în cursul partidei ; altfel, haosul domnește în toate compartimentele...".**

● **TRATATIVELE FEDERAȚIE — R.A.I.** Continuă să se afle în impas discuțiile dintre conducerea federației italiene de fotbal și aceea a radioteleviziunii italiene privind modul cum vor fi efectuate transmisiile în noua stagiune sportivă. Pînă în acest moment nu s-a ajuns la nici o înțelegere, fiind compromise absolut toate transmisiile de la partidele de fotbal, inclusiv faimoasa emisiune duminicală **„Fotbal minut cu minut",** realizată de peste trei decenii de către radioul italian.

OBSERVATOR ROMÂN LA MÜNCHEN

Joi se desfășoară la München, în cadrul turneului final al J.O., meciul dintre echipele R. F. a Germaniei *și* R. D. Germane.

Și cum fotbaliștii din R.D. Germană *sînt viitori adversari ai tricolorilor noștri, în preliminariile C.M., această întîlnire va fi urmărită de un observator român. El este antrenorul* C. Braun Bogdan *care a plecat la* München *ieri după amiază*

DINAMO LA BOLOGNA, A. C. BOLOGNA LA BUCUREȘTI

Cluburile Dinamo București *și* A. C. Bologna *au perfectat mai multe întîlniri cu reciprocitate. Astfel, formația noastră va evolua la* Bologna, *în compania echipei locale din prima divizie, la 12 septembrie, iar a doua zi urmează să întîlnească tot la* Bologna, *altă formație de prima divizie, probabil pe* Fiorentina

Ca răspuns la vizita dinamoviștilor, Bologna *va fi prezentă pentru două meciuri la* București, *în luna mai, anul viitor, în cadrul numeroaselor manifestări prilejuite de împlinirea a 25 de ani de activitate a clubului Dinamo.*

PRONOSPORT

Pronosticurile noastre la concursul nr. 37, din 10 septembrie 1972 :

1. Petrolul — S.C. Bacău	1
2. Farul — A.S.A. Tg. Mureș	1,X
3. C.S.M. Reșița — C.F.R. Cluj	1,X
4. Sportul studențesc — St. roșu	X
5. Poli. Galați — Poli. Iași	1,X,2
6. Ș.N. Oltenița — Progresul Buc.	1
7. Gloria Buzău — C.S. Tîrgoviște	1
8. Delta — F.C. Galați	1,X
9. Met. Drobeta — Metalurg. Cugir	1
10. Poli. Timișoara — Minerul B.M.	1
11. Electr. Cv. — Olimpia S.M.	1,X
12. C.S.M. Sibiu — F.C. Bihor	1
13. Min. Anina — C.F.R. Tim.	1

Redacția și administrația : str. Vasile Conta nr. 16, București. Tiparul : I. P. Informația, str. Brezoianu nr. 23—25, București.

AZI, F.C. ARGEŞ (acasă), RAPID ŞI U.T.A. (în deplasare)

SUSȚIN JOCURILE MANȘEI A DOUA DIN PRIMUL TUR AL CUPELOR EUROPENE

PROLETARI DIN TOATE ȚĂRILE, UNIȚI-VĂ!

FOTBAL

REVISTĂ SĂPTĂMÎNALĂ

ANUL VII ● MIERCURI 27 SEPTEMBRIE 1972 **331**

● 12 PAGINI ● 2 LEI

SPORTUL STUDENȚESC ȘI PETROLUL PERFORMERELE ETAPEI A IV-a!

STEAGUL ROȘU, NOUL LIDER AL CLASAMENTULUI DIVIZIEI A

BUCUREȘTI. Moment de balet fotbalistic oferit de Jamaischi (stinga) și Lucescu, care, intr-o mișcare aproape sincronă, își dispută balonul. Fază din meciul Sportul studențesc — Dinamo 3—0 ! Foto : S. BAKCI

BRAȘOV. Ziller a plonjat inutil ! Mingea s-a strecurat in plasă, foarte aproape de bară, spre deziluzia fundașului Popovici, care urmărește,

DIN SUMAR : ● Comentarii asupra partidei de la Helsinki, ROMANIA — FINLANDA ; comportarea jucătorilor. note ● La interviul săptămînii : SPECTATORUL ANONIM ● Consemnări, clasamente după etapa a IV-a a Diviziei A ● ZAGALLO are nevoie de trei luni de pregătire și de... PELE ● Un interviu despre cum joacă și cum se pregătește reprezentativa R. D. Germane, viitoarea noastră adversară din preliminariile C.M. ● Echipele românești înaintea manșei a doua din primul tur al cupelor europene : corespondențe telefonice din LANDSKRONA și NORRKOPING.

INTERVIUL SĂPTĂMÎNII

SPECTATORUL ANONIM

„FOTBALUL ESTE O STARE DE SPIRIT"

La o oră după meciul cu Finlanda, am primit un telefon. O voce gravă, parcă prea gravă, a comprimat la maximum preambulul, intrînd direct în temă, cu întrebarea :

— Aș vrea să-mi spuneți, tovarășe reporter, dacă v-a plăcut meciul cu Finlanda ?

— Ar trebui să fiu un original cu orice preț ca să spun că mi-a plăcut.

— Cum explicați diferența de la 4—0 la 1—1, pe parcursul unui singur an ?

— Mi-e greu s-o explic. Cu atît mai mult cu cît echipa finlandeză 1971 n-a jucat mai slab decît Finlanda 1972. Dv. v-ați gîndit la o explicație ?

— Da. M-am gîndit. N-aș vrea să dau explicații de tehnician, deși n-ar fi prea greu. Mi-e teamă că o nouă discuție tehnică, în termeni școlărești, ne-ar împiedica iarăși să vedem pădurea din cauza copacilor. Mi-ar fi foarte simplu să încep cu argumentul portarului, spunînd că fără greșeala lui Răducanu am fi revenit acasă cu o victorie. Aș putea vorbi despre prudența defensivă exagerată, a lui Dobrău, care l-a determinat pe Dumitru să joace mai retras, diminuînd forța de atac a echipei. Aș putea să vorbesc despre imensa ocazie pierdută de Neagu la 1—0. Aș putea invoca, mai ales, absența unor foști titulari de forța celor patru D — Dobrin, Dumitrache, Dembrovschi, Deleanu — dar toate astea m-ar obliga și mai mult să meditez asupra faptului că astăzi problema echipei naționale este aceea a stării sale de spirit și mult mai puțin o problemă de obtuzitate tactică sau de erori tehnice.

— Ce vreți să spuneți prin asta ?

— Vreau să spun că între acel 1—1 cu Anglia, de pe Wembley, și acest 1—1 cu Finlanda, pe stadionul olimpic din Helsinki, există o singură relație : la Londra, motorul echipei a avut un acumulator nou, în timp ce la Helsinki, deși a rămas cu același acumulator, el s-a simțit complet descărcat, incapabil să anime motorul

— Sugerați ideea unei oboseli ?

— Mai mult decît atît. Sugerez ideea unei saturații.

— Să nu uităm, totuși, că mulți dintre tricolorii de astăzi sînt foarte tineri. În mediul de astăzi, de la Helsinki, bătrînii echipei au fost încă tinerii Sătmăreanu și Nunweiller VI, jucători de 28 de ani.

— Nu este vorba de vîrsta biologică. Constat cu părere de rău că tricolorii manifestă o oarecare blazare. Ei au obținut destule succese în calificarea pentru Mexic, după deplasări de un exotism incontestabil, la Lisabona, Lausane și Atena, intercalate de frumoasele croaziere braziliene. A urmat Guadalajara, care, din toate punctele de vedere, ale jucătorului și omului, a însemnat o culme. A venit și calificarea pentru sferturile Europei. Dar, după meciurile cu Ungaria, tare mă tem că fotbaliștii noștri au judecat cam așa : **„Și acum, pornim iarăși la drum, tot cu Helsinki, apoi cu Albania, o echipă împotriva căreia n-ai decît de pierdut, și iar cu Vogel și Peter Ducke unde, dacă bați, o să se spună că e normal, iar dacă pierzi... ești pierdut".**

— Sînteți prea sceptic.

— Nu sînt deloc. Dar trag și eu cu urechea. Iată, de pildă. Dinu, care mi se pare singurul jucător român cu inimă mare, și care a fost singurul luptător adevărat la Helsinki, a ajuns să spună, cu o bucurie calmă, că a absolvit anul III la drept, că e acum în anul IV, și a lăsat să se întrevadă că fotbalul e undeva în umbră... Dacă acest formidabil luptător privește cu atîta detașare startul unei noi întreceri, înseamnă că e ceva care nu mai arde cum trebuie, chiar dacă el uită totul în focul bătăliei. Ca să nu mai dau un exemplu din tabăra celorlalți. Iată, Dumitru, de pildă. L-a întrebat cineva, nu de mult : **„Liță, prea te limitezi în ultimul timp la rolul oarecum comod al conducătorului de joc. Tocmai tu, care te-ai bătut în apărare cu Pele, Petras sau cu Peters la Guadalajara".** Și știți ce-a răspuns copilul ? **„Să mai alerge și alții, că eu am alergat destul timp de cinci ani".**

— Dumitru n-a jucat rău la Helsinki.

— Tocmai aici este necazul. Dacă am ajuns să fim mulțumiți de faptul că Dumitru n-a jucat rău la Helsinki, în compania unor jucători care au cel puțin o clasă sub el, trebuie să fim ultra mulțumiți de faptul că Nae Ionescu n-a dat vreo două autogoluri.

— Ce vreți să spuneți prin asta ?

— Vreau să spun că, din păcate, noi reușim să facem totul pentru a le demonstra jucătorilor noștri că sînt de neînlocuit. Cînd unui jucător ca Dumitru i se spune deschis că e mai bun decît trei fotbaliști laolaltă — vezi transferul lui cu surle și fanfare — rezultatul e logic.

— Credeți că Dumitru poate fi reperul cel mai potrivit pentru această discuție telefonică?

— Nu. Mai am exemple din aceeași familie. Dumitrache, de pildă, știe foarte bine că toată lumea abia așteaptă să i se termine cele trei etape de suspendare, pentru a reveni în arenă. Răducanu e convins că e suficient să facă mîine un joc bun, pentru a redeveni cel mai bun portar al țării, așa cum a și redevenit, în doi timpi și trei mișcări, după celebrele meciuri cu Ungaria. Dobrin știe, la rîndul său, că după meciul cu Albania, care se apropie, va fi să admiți că 1+1=2 și nu 4 sau 5, cum le place să spună celor dispuși să se legene într-un hamac plin cu iluzii. El a încercat să facă în așa fel încît 1+1 să facă 3. Și a contat pe punctul în plus păstrînd cu o grijă de avar unitatea de fond și de formă a echipei, sacrificînd un nume sau două, de dragul acestei unități. Acesta a fost, de fapt, secretul rezultatelor mai bune ale echipei României în comparație cu resursele echipelor de club și ale fotbalului nostru în general, în comparație cu tot ce se realizase pînă atunci. A venit, însă, vremea oboselii, a scăderii acestei coeziuni sufletești, și, astfel, 1+1= (din nou) 2! De altfel, fenomenul nu este izolat. La U.T.A s-a întîmplat același lucru. Și așa cum U.T.A. nu reușește să legitimeze un Condruc sau un Purima, tot așa echipa națională nu reușește să găsească un vîrf de atac sau o extremă stîngă.

— Vă repet : ce soluție propuneți ? Sper că nu adoptați ideea că echipa noastră a fost văduvită în mod arbitrar de absența unui Pescaru, Oblemenco sau Năstase.

— Nu. Mi-ar fi foarte simplu să propun, în calitatea mea de spectator anonim, ca echipa din meciul cu Albania să-i cuprindă pe Iordache, Smarandache, Bölöni, Mulțescu și pe alți cîțiva. Dar aceasta-i un procedeu mult prea simplist chiar și pentru un spectator anonim. Eu cred că e mult mai important ca tricolorii de astăzi să recunoască, bărbătește, că au jucat slab în Finlanda și că acest joc slab este în primul rînd consecința faptului că „spiritul de pe Wembley" a rămas o amintire. În ceea ce mă privește, după ce am fost bucuros, timp de patru ani, că am reușit să ieșim în lume și cu prețul unor jocuri mai slabe, dar cu rezultate bune, aș vrea să-i asigur pe jucătorii noștri că mă angajez să mă bucur, timp de doi ani, dacă vor pierde jucînd frumos.

— Ce înseamnă să joci frumos ?

— Înseamnă, în primul rînd, să joci mai mult, și cu mai mult foc. Astăzi, în decursul unui meci, noi atacăm de 10 ori, ca să nu fim nevoiți să ne apărăm mai mult decît de 11 ori. Vreau să se dezvolte curajul de a ataca de 30 de ori, fără grija de a ne apăra de tot atîtea ori.

— În meciul cu Albania va fi, desigur, posibil. Dar împotriva puternicei echipe a R. D. Germane ?

— Chiar și împotriva puternicei echipe a R. D. Germane, care, fie vorba între noi, nu este chiar atît de puternică. Vreau să jucăm cu mai mult foc. Nu mai am răbdarea să așteptăm împrejurări favorabile, sau, mai pe șleau spus, mila finlandezilor, la gîndul că ei ar putea să ciupească un punct lui Vogel și Ducke.

— Ce veți spune dacă vom pierde meciul cu echipa R. D. Germane, în deplasare ?

— Aici e toată cheia. Vreau să am curajul să nu spun nimic, să nu fac reproșuri. Vreau, în sfîrșit, să pierdem atacînd.

— Am atacat și în Finlanda ?

— Am avut doar impresia că atacăm. În Finlanda am avut un singur atacant : Dinu.

— Bine, dar l-am văzut rar trecînd linia de centru.

— Atacul nu e o chestiune de poziție. Atacul, ca și fotbalul în general, e o stare de spirit. Aștept de la dv., dacă se poate în numărul viitor, cuvîntul deschis al lui Cornel Dinu. Știu că nu este omul jumătăților de măsură. Îl admir și pentru faptul că a avut curajul de a se expune eliminării la Helsinki, pentru a apăra o cauză pierdută. Timpul jumătăților de măsură a trecut. Vreau să mă verific !

... Și a închis telefonul, ca un adevărat spectator anonim, simbolizînd, parcă, mii de voci.

Ioan CHIRILA

PRIM PLAN

ANGELESCU

Iată un jucător foarte controversat de-a lungul anilor...

Iordan Angelescu a început prin a fi un timid fotbalist student, cu toate tarele care însoțesc această asociere de noțiuni. El a început să joace fotbal adevărat la Știința București, în martie '64, după o lungă copilărie fotbalistică la I.C.A.R. București.

Încă din anii junioratului, Angelescu a plăcut publicului prin alergarea sa de demifondist și printr-o oarecare suplețe, accentuată de finețea trăsăturilor. El a urcat repede spre prima scenă, dar echipa studenților bucureșteni n-a izbutit să-l poarte în Divizia A.

...Angelescu pătrunde în prima divizie prin intermediul Universității clujene. Acesta este momentul de vîrf al carierei lui fotbalistice.

Angelescu a avut cum spuneam, admiratori și detractori. Unul dintre admiratorii lui a fost antrenorul Constantin Teașcă, adică omul care l-a adus în echipa națională, într-un meci cu Israelul, pe stadionul Republicii. Această simpatie a lui Teașcă pentru Angelescu a fost oarecum de neînțeles, știut fiind că fostul antrenor al echipei naționale era un campion, prin excelență, al jocului cu pase scurte și deviate, în timp ce forța (și slăbiciunea) lui Angelescu au fost întotdeauna lunga cursă solitară, cu mingea la picior, vădind parcă intenția de a intra cu ea în poartă, indiferent de obstacolele întîlnite în cale.

Prin venirea la Rapid, Angelescu a dobîndit un cîmp de acțiune mai vast. Și aici, însă, a rămas de cele mai multe ori un prea mare îndrăgostit de minge, surd la apelurile coechipierilor în teren. (Și, totuși, în zilele sale de mare euforie, i-că, Angelescu a reușit partide mari, care și-au pus amprenta asupra unui joc sau a unui rezultat.)

În ultimul timp, prin plecarea lui Dumitru, se pare că Angelescu va prelua antecamera stoperilor, pentru a-și valorifica din plin marile resurse fizice, corectitudinea tehnică și o anumită abnegație în joc, de care sînt capabili forte puțini dintre jucătorii noștri.

Poate că această nouă investitură va face din Angelescu vedeta pe care unii cronicari o așteaptă de mult...

I. CH.

TOTUȘI, SĂ SPERĂM...!

Startul echipei naționale în preliminariile noului campionat mondial de fotbal, al cărui turneu final va fi în anul 1974 în Republica Federală a Germaniei, n-a început de fel sub bune auspicii. S-ar putea chiar afirma, dacă avem în vedere disproporția de valoare dintre adversari, că acest 1—1 de debut cu Finlanda nu-i departe de acel 0—3 cu Portugalia, primul joc din preliminariile Campionatului Mondial Mexico '70, pierdut la sfîrșitul anului 1968 la Lisabona. Într-adevăr exigența a crescut...

Atunci, situația a fost redresată în finalul preliminariilor grupei și echipa României și-a semnat prezența la Guadalajara. Acum este de așteptat ca internaționalii români să-și ispășească această primă greșeală în întîlnirile viitoare, cu condiția să-și rectifice substanțial din jocul debusolat pe care l-am văzut cu toții la televizoare, această invenție care a devenit într-un fel spaima jucătorilor și antrenorilor. Pentru că meciul de acum patru ani de la Lisabona n-a fost televizat în direct, e greu să știm cum a jucat atunci naționala noastră și cum a fost primit acel 0—3 necruțător. Apelind la cronica din ziarul „Sportul" aflăm următoarele: „Din capul locului trebuie să spunem că de multă vreme n-am asistat la un joc de o factură atît de modestă, plicticos pe alocuri... După modul cum au acționat în teren, jucătorii noștri au vădit lipsa oricărei orientări și concepții în funcție de modul cum va acționa adversarul... Indiferenței din teren intenționăm însă să-i consacrăm cea mai mare parte a rîndurilor de față. Pentru a nu știu cîta oară sîntem nevoiți să remarcăm lipsa de angajare a fotbaliștilor români, apatia lor în fața momentelor grele din teren, lipsa lor de reacție chiar în condițiile favorabile create de slăbiciunile adversarilor, resemnarea lor timpurie...".

Acest „Parastas", din ziarul de specialitate, ca să repetăm titlul lui Eugen Barbu din revista noastră de azi, nu mai avea darul să scoale pe nimeni din morți și totuși mai tîrziu s-a produs „învierea", calificarea! Este vorba tocmai de o accentuată fluctuație de poziție, angajare, și de exprimare a valorii fotbaliștilor noștri, situată adesea la poli atît de diferiți, încît pur și simplu sperie. Din păcate, asistăm la numeroase capricii ale fotbaliștilor noștri, rezultate nu numai din capriciu pur și simplu, ci din lipsa de perseverență în pregătire, din cauza chiulului la antrenamente, care se desfășoară pasiv, din cauza vieții particulare dezordonate, toate acestea fiind tolerate de un mediu ambiant favorabil unei activități sporadice întîmplătoare. Din acest mediu fac parte cluburile sportive cu echipe de fotbal ale căror conduceri își identifică de multe ori soarta lor cu aceea a rezultatelor de pe teren și de aceea tolerează abateri peste abateri, iar uneori federația de fotbal se vede nevoită tot din cauza rezultatelor să ocrotească pe titularii lotului reprezentativ, ignorînd analize temeinice și sancțiuni exemplare și astfel se pierd jucători valoroși, gen Dumitrache și alții ca el, în trecutul apropiat. Succesele, rezultatele onorabile sau insuccesele se înlănțuiesc, uneori în liniște, alteori cu zgomot, în timp ce de formarea unor internaționali valoroși, crescuți pe o filieră neîntreruptă care să-i ducă în lotul reprezentativ, nu se ocupă nimeni. Ce fel de eșalon secund avem s-a văzut în partida eliminatorie pentru Jocurile Olimpice de la București, cu Danemarca! Și astfel preocupările de tot felul privind fotbalul se consumă în gol, iar problema nr. 1 a fotbalului, PRODUCȚIA DE VEDETE, este lăsată la voia întîmplării!

Din 1967, de la „Zürich încoace" (pentru cine a uitat, 1—7 cu Elveția) s-a spus tot ceea ce se putea spune despre fotbal și căile de redresare. În unele momente s-a realizat cîte ceva, dar golurile au rămas aproape aceleași.

Este neîndoielnic faptul că egalul de la Helsinki a devenit un semnal de alarmă, chiar dacă nu sîntem de acord cu scriitorul Eugen Barbu că acolo am fi „înmormîntat" pe Răducanu și echipa națională și facem acum „parastas" de 7 zile. Desigur că articolul oaspetelui nostru de fiecare număr trebuie interpretat figurativ, în sensul că, după părerea autorului, Răducanu, ca și alții, inclusiv antrenorul, nu mai au ce căuta în echipa națională și accentuăm asupra acestei metafore pentru că se vor găsi mulți care să considere și titlul carnetului și afirmațiile din final, în special, ca atare, ceea ce nu a fost în intenția autorului. „CARNETUL SCRIITORULUI" în revista noastră apare ca un punct de vedere personal al unuia din scriitorii noștri contemporani de prestigiu, care a avut cea mai mare contingență cu fotbalul dintre toți scriitorii care se ocupă și de sport și continuăm cu acest carnet deoarece considerăm că o opinie mai degajată decît a redactorilor noștri, ocupați oră de oră de fotbal, este binevenită chiar dacă se exagerează cu severitatea, cu antipatiile și cu metaforele. Din fondul problemei rămîne întotdeauna suficient pentru a justifica ambalajul caustic.

Totuși, să sperăm în prezența la turneul final al C.M. '74...!

Aurel NEAGU

MECIUL CU FINLANDA A CONFIRMAT

DESCREȘTEREA NIVELULUI DE JOC AL ECHIPEI NOASTRE NAȚIONALE

Pentru a doua oară în acest an, ca să nu mai punem la socoteală și meciul de la Bratislava, din anul precedent, cînd s-a petrecut același lucru, echipa națională a României primește gol în ultimele minute ale unei partide oficiale, irosindu-se astfel — total sau parțial — rodul eforturilor depuse pînă atunci. În primăvară, la Belgrad, golul înscris de Szöke în minutul 88 avea să ducă la eliminarea echipei noastre din campionatul european. Acum, la Helsinki, golul atît de discutat al finlandezilor din minutul 87 a anihilat fragilul avantaj acumulat de reprezentativa României, reducîndu-i la jumătate beneficiul de puncte pe care sperase a-l dobîndi la debutul ei în preliminariile campionatului mondial.

Determinantă, în acest ultim caz, în fixarea rezultatului de egalitate (1—1) a fost, desigur, grava eroare comisă de arbitrul polonez Eksztein, care a validat golul înscris cu mîna de către atacantul finlandez Rissanen. Dar, lăsînd de o parte acest fapt trebuie să recunoaștem că, atît acum, la Helsinki, cît și la Belgrad sau Bratislava, s-a făcut simțită — păcat mai vechi în fotbalul nostru — și **o oarecare lipsă de concentrare, de atenție a jucătorilor din apărarea echipei noastre, chiar o anumită superficialitate a unora dintre ei în finalurile partidelor respective.**

Este limpede că Răducanu putea găsi multe alte rezolvări în situația în care fusese pus decît aceea de a bloca balonul secunde în șir, peste limita admisă de regulament, probabil pentru a nu scăpa prilejul să se distreze și el un pic.

După cum, poate, Rissanen n-ar fi reușit să introducă mingea în plasă nici măcar cu mîna dacă plasamentul apărătorilor noștri la executarea loviturii indirecte s-ar fi făcut corect și careva dintre ei l-ar fi marcat cu atenție pe înaintașul finlandez.

De fapt, **reprezentativa țării noastre a avut suficiente posibilități pentru a obține un avantaj consistent și a fi astfel ferită de emoțiile prin care a trecut în acest final de meci,** cînd inspirata introducere în teren a înaintașilor Flink și Suhonen a dat ofensivei gazdelor aplombul și insistența care-i lipsiseră pînă atunci. Dacă, totuși, echipa României nu a reușit decît destul de tîrziu, în repriza secundă, să obțină acel minim avantaj de un gol, pe care — apoi — în loc să-l consolideze l-a și pierdut, aceasta se datorează mai puțin replicii date de adversari (remarcabilă îndeosebi pe planul pregătirii fizice și al jocului în apărare) și în cea mai mare măsură propriilor slăbiciuni manifestate.

Echipa noastră s-a prezentat — în ansamblul ei — **cu mult sub așteptări, jocul pe care l-a prestat avînd un nivel mediocru, iar sub raport ofensiv chiar submediocru, în ciuda unei dominări teritoriale evidente.** Dacă, exceptînd surprinzătoarea degringoladă din finalul partidei (cînd Nae Ionescu nu mai știa nici măcar unde-i mingea!), compartimentului defensiv nu avem a-i reproșa prea mult — el nefiind, de altfel, nici prea solicitat — insatisfacția noastră provine din evoluția inegală a mijlocașilor și mai ales din lipsa de orizont și de claritate a jocului înaintașilor.

Ca și în alte meciuri anterioare, **mijlocașii s-au dovedit și la Helsinki mai utili în sprijinul apărării, la deposedări și intercepții, dar cu un aport inconsistent în atac.** Ei au greșit mult la pase, la deschideri și doar Radu Nunweiller a încercat uneori să se infiltreze în careul advers, o dată chiar cu maximum de folos, cînd a fructificat centrarea lui Lucescu.

- DIN NOU, GOL ÎN FINALUL PARTIDEI
- ACEEAȘI METEAHNĂ: PLIMBAREA MINGII SPRE LATERAL
- A SLĂBIT EXIGENȚA CONDUCERII TEHNICE?
- SE IMPUN MĂSURI CORESPUNZĂTOARE

Linia de atac, din componența căreia au făcut parte jucători de la cluburi diferite, s-a prezentat — în absența mult resimțită a lui Dobrin și Dembrovschi — **sub orice critică, lipsită de omogenitate, de incisivitate, de eficiență.** Înaintașii noștri, ca în multe alte prilejuri, n-au știut să se descurce în fața unei apărări aglomerate și decise, deși în perioadele de pregătire au fost puși deseori să rezolve asemenea situații. Am asistat, astfel, nedumeriți, minute întregi, la o inutilă plimbare laterală a mingii, ca la handbal, în fața zidului apărării finlandeze, fără ca înaintașii noștri să încerce să străpungă acest zid; să se infiltreze printre adversari. N-am putut vedea „un-doi"-uri reușite, n-am remarcat nici o combinație de efect a atacanților noștri. S-a jucat mai mult pe partea dreaptă, unde, alături de **Lucescu — totuși cel mai activ și mai penetrant înaintaș român — s-au înghesuit și Domide și Dumitru și Sătmăreanu.** Neagu s-a găsit, de regulă izolat printre masivii fundași centrali adverși și, aflîndu-se și într-o zi foarte slabă, jucînd neinspirat, indecis, a avut mai mult rol de figurant, ratînd și cea mai mare ocazie de majorare a scorului, care ar fi pecetluit, probabil, victoria echipei noastre. Pe partea stîngă a terenului s-a jucat mult prea puțin, din care cauză și comportarea celor două extreme folosite. Fl. Dumitrescu și Iordănescu, s-a situat departe de așteptări.

N-am înțeles, în această situație, de ce antrenorul Angelo Niculescu nu l-a introdus în joc și pe Anca — pe care l-a „încălzit" inutil minute întregi pe tușă —, cu atît mai mult cu cît schimbările efectuate de antrenorul finlandez Laaksonen se dovedeau salutare.

Evoluția necorespunzătoare a echipei naționale la Helsinki nu poate fi apreciată, din păcate, ca un caz izolat. La fel de slabă a fost comportarea ei și în partida amicală de la Craiova, cu Austria. Ceea ce demonstrează că „11"-le nostru reprezentativ se află în descreștere — ca nivel și forță de joc — față de sezonul de primăvară. Precum și că pregătirea sa pentru sezonul de toamnă — inaugurat prin acel atît de semnificativ rateu al deplasării la Oltenița — nu a fost întocmai corespunzătoare. Constatări la care s-ar mai putea adăuga și altele, cum ar fi aceea că exigența conducerii tehnice a slăbit întrucîtva, după cum se pare că a slăbit și interesul unora dintre mai vechii titulari de a se devota echipei naționale, de a se dărui total în joc pentru succesul ei.

Evident, în fața unei asemenea stări neplăcute de lucruri **se impun măsuri corespunzătoare, pe care conducerea federației — după analiza meciului de la Helsinki — nu ne îndoim că va ști să le ia.**

Chiar dacă — în perspectiva apropiatului meci cu Albania — aceste măsuri nu pot fi, probabil, mai radicale (în sensul unei largi restructurări a lotului actual) ele trebuie, totuși, să-și dovedească eficiența, să asigure **o creștere a potențialului de joc al echipei noastre naționale,** îndeosebi sub aspect ofensiv, de care se simte cel mai mult nevoia.

C. FIRĂNESCU

CARNETUL SCRIITORULUI — EUGEN BARBU

PARASTAS

O liniște dulce mocnește pe culoarele Federației de fotbal. Toată lumea pare mulțumită după Helsinki. 1—1, ce-i de colea, pe teren străin? Adică tot acolo unde cîștigam la scor cu numai un an în urmă în fața unei formații mai bune ca aceea văzută de noi pe micul ecran (mă refer la formația finlandeză). N-aș vrea deci să tulbur această încîntare, mai ales a antrenorului Angelo Niculescu, care a declarat senin cum îl știm de o viață că jucătorii noștri s-au comportat bine!!! Așa un bine să fie la cine știu eu, dar dacă asta e părerea antrenorului, noi ce ne îndesăm cu critica? Vorba lui Belphegor care are totdeauna eleganța de a nu da în cei căzuți: ce pot eu să mai spun, acum cînd totul s-a încheiat?

Cu toate acestea, hai s-o luăm cu dulceața, nu cu parul și să vedem despre ce e vorba! Mai întîi despre nervii lui Angelo Niculescu. În avionul care aducea echipa noastră în țară, selecționerul cel mai disputat de pe glob de către ziariști și-a permis, cum scrie în „Sportul", să facă aprecieri la adresa celui ce scrisese cronica meciului văzut în capitala Finlandei. Nu știu ce cuvinte s-au folosit, dar de vreme ce a apărut o astfel de știre înseamnă că s-a încălcat o lege nescrisă: cei criticați nu pot să insulte pe ziariștii în cauză pentru bunul motiv că nu există nici o cauză. Firănescu scrisese că meciul a fost mediocru, ei și? Antrenorul Angelo apreciază (din auzite) că de fapt cronicile scrise în jurul memorabilelor sale partide dirijate de pe margine sînt submediocre.

Haida, de...

Păi s-o luăm și de mai în urmă. La Belgrad, alt ziarist, Cristea, pentru că își permisese să critice concepția aceluiași antrenor a fost pur și simplu dat jos din autobuzul în care se călătorea spre aeroport, deși după știința noastră Angelo Niculescu nu e proprietar de autobuze! Nu mai vorbesc despre insultele și mîrîielile scoase pe tot acel drum deloc glorios de întoarcere. Adică, după d-sa, presa asta să nu mai însemne nimic? Să fie, așa, o batjocură? Că am făcut scurtă la mînă de cînd semnalăm cu toții, mici și mari, anomaliile care se petrec în fotbalul nostru și sîntem tratați de Kileri, de scandalagii. De ce? Pentru că spunem adevăruri care nu convin?

Așadar, Angelo s-a supărat. S-a supărat ca văcarul pe sat, pentru că meciul a fost văzut în întregime de o țară întreagă și, să ne ierte, jucătorii noștri arătau ca după o îndelungată convalescență. Din ce pricină, nu știm. Cantonament, cantonament, liniște, liniște, antrenamente slavă Domnului, numai cu echipe de mîna a 7-a. Și-atunci? Finlandezii, să dai să fugi, băieți inimoși, dar ce folos, se aflau în materie de fotbal cu Abecedarul partea I pe masă... Echipa nu s-ar spune că nu a fost judicios alcătuită. Ca totdeauna, și aici, repet, Angelo ascultă de sugestiile presei, a folosit pe Neagu, cel percutant, cel nu știu cum, dar care a jucat ca un începător. Se mai întîmplă! Cei trei absenți au contribuit și ei poate la slăbirea moralului celorlalți, las-că Dumitru (dacă-l judecăm și după meciul cu **Rapid**, de simbătă) nu mai e deloc Dumitru, ceea ce trebuie să ne pună pe gînduri. Care a fost deci vina lui Angelo? **Eu cred că echipa noastră națională nu joacă** după nici o idee! Ea se comportă întîmplător, după pofta de joc a componenților săi, după **zilele** pe care aceștia le au sau mai bine zis nu le au. Asta-i tot. Pase laterale (consecințe ale manierei temporizării), joc înghesuit, lipsa în apărare a unui fundaș central care să-l înlocuiască pe Lupescu, ca să nu mai vorbim despre Răducanu, care odată pentru totdeauna ne-a convins că poate avea o formă de zile mari uneori, dar este un etern actor care ne scoate din sărite. Gafa lui de a se culca pe minge, ne-a costat poate calificarea în campionatul mondial. În Japonia, Rică ar fi trebuit să-și facă hara-kiri după o asemenea prostie, dar cum îl știm, portarul **tricolorilor va** spune repede un banc și cu asta îl vom vedea iar în poartă! Sper că azi, la 7 zile de la dispariția sa pe veci din națională, aceste rînduri îi vor ține loc de parastas. Să-i fie odihna ușoară...

P.S. Am văzut cele patru **bucureștene** în meciurile dintre ele. Aceeași impresie de mediocritate supărătoare. Uluitoare înfrîngerea lui **Dinamo**, la scor, de către **Sportul studențesc** care nu avea deloc alura unei echipe mari. Ce ne facem?

RADIOGRAFIA ETAPEI A 4-A

• REZULTAT • ECHIPE • ARBITRU • • COMENTARIUL MECIULUI • CEL MAI BUN DIN „22" • • TINERET-REZERVE •

RAPID — STEAUA 1—1 (0—0)

AU MARCAT : **Voinea** (min. 70) și **Marin Stelian** (min. 84).

STADIONUL „23 AUGUST", teren bun ; timp răcoros ; aproximativ 40 000 de spectatori.

RAPID : Răducanu 8 — Pop 7, Boc 10, Grigoraș 9, Ștefan 6 — Savu 9, Angelescu 5 — Petreanu 6 (min. 61 : Năstureșcu 5), Marin Stelian 8, Neagu 7, Dumitriu III 6.

STEAUA : Iordache 8 — Sătmăreanu 8, Smarandache 8, Ciugarin 8, Cristache 6 — Vigu 7, Dumitru 7 — Pantea 8, Tătaru 6, Voinea 9, Iordănescu 7.

ARBITRU : **K. Ghemigean** (București), **nota 9.**

DOUĂ ECHIPE CARE AU JUCAT EXCLUSIV PE CONTRAATAC ● **Din prudență, din teamă reciprocă, cele două adversare au jucat foarte grupat în apărare, foarte atente la dublaj, mizînd în ofensivă pe contraatacuri energice și variate ● În prima repriză, Steaua are două ocazii să deschidă scorul, dar Vigu (min. 13) și Voinea (min. 16) nu reușesc să-l învingă pe Răducanu. La rîndul său, M. Stelian șutează puternic în min. 15, de la 14—15 m, dar Iordache ține cu precizie. ● În partea a doua a jocului golul pare din ce în ce mai greu de evitat ● Gata să înscrie sînt Dumitriu III și M. Stelian, în min. 50, Voinea, în min. 57, dar golul cade după o gafă a lui Angelescu, care pierde mingea la Pantea, urmează o centrare la același Voinea, un „cap" și... 1—0 pentru Steaua. ● Grigoraș salvează un (nou) gol iminent la poarta Rapidului în min. 75. ● Meciul pare jucat, dar iată că în numai două minute, Rapid egalează — în min. 84, prin M. Stelian, care a fructificat o centrare a lui Neagu — și este la un pas de victorie — în min. 85, cînd mingea trimisă cu capul de Boc întîlnește bara transversală** (M. P.)

STOICA

0—6 (0—1)

Au marcat : **Ștefănescu, Iovănescu, Vlad, Sumulanschi, Helvei și Ion Ion.**

RAPID : Răducanu (Roșca) — Dumitrescu, Ghețu, Marin, Florea (Spirea) — Rotaru, Catrina — Stanca, Vănea, G. Ene (Dobre), Nedianu (R. Ionescu).

STEAUA : Haidu — Nițu (Deheleanu), Iovănescu, Micloș (Helvei), Negrea — Ion Ion, Ștefănescu — Stoica, Sumulanschi, Răducanu (Mărdărescu), Vlad.

F.C. ARGEȘ — FARUL 1—1 (1—0)

AU MARCAT : **Troi** (min. 8) și **Tufan** (min. 80).

STADIONUL „1 Mai" ; timp înnorat, răcoros ; teren foarte bun ; spectatori, aproximativ 12.000.

F. C. ARGEȘ : Stan 6 — Pigulea 8, Barbu 7, Vlad 7, Ivan 6 — Prepurgel 8, M. Popescu 6 — Troi 8, Mustățea 6 (min. 46 : Dobrin 6), Roșu 4, Radu 4.

FARUL : Pilcă 8 — Stoica 7, Antonescu 8, Bălosu 7, Nistor 6 — I. Constantinescu 7, Mihu 7 — Tănase 7, Tufan 9, Oprea 7 (min. 60 : Carman 6), Rădulescu 7 (min. 70 : Turcu).

ARBITRU : **I. Cîmpeanu** (Cluj), **nota 9.**

TUFAN

TRADIȚIA A FOST INFIRMATĂ ● **Gazdele atacă din start : min. 4 Troi face o cursă vijelioasă pe extremă, centrează puternic din afara careului și... mingea întîlnește bara. ● Farul se apără cu oarecare ușurință, întrucît coechipierii lui Troi nu reușesc să dea cursivitate acțiunilor ofensive ● Primul gol îl realizează Troi (min. 8) în urma unei lovituri de colț ● Pilcă respinge senzațional șutul lui Prepurgel (min. 17) ● Pigulea realizează multe și utile incursiuni în atac, dar linia sa ofensivă nu este deloc în dispoziție de joc. ● În min. 24 la un contraatac realizat de Oprea și Tănase, apărarea argeșeană, înclinată să joace la ofsaid, este surprinsă, însă ambii ratează ● Farul se dovedește mai echilibrat pe compartimente, iese curajos la atac ● Dobrin intră în joc în repriza a doua, dar acțiunile de atac tot nu au claritatea necesară ● În min. 72 Troi trimite de puțin pe lîngă poartă ● Opt minute mai tîrziu, o pasă în adîncime îl găsește pe Tufan, acesta trece de Pigulea și Barbu și cu „șpițul" trimite în gol pe sub portarul Stan ● Un egal echitabil, prin care Farul infirmă tradiția.** (S. T.).

2—0 (2—0)

A marcat : **Radu** (2).

F. C. ARGEȘ : Arieiu (Cristian) — Moisescu, Chivescu (Stănceanu), Neculcea, Nedelcu — Tudor (Miuțu), Cîrstea — Radu, Frățilă II, Georgescu, Dinu.

FARUL : Popa — Manole, Ionescu, Mareș, Ghirca (Radu) — Măciucă, Drogeanu — Jenică, Mateiescu (Ghiță), Stoicescu, Ologu.

ARBITRU : V. Neacșu (Ploiești).

A.S.A. — „U" Cluj 4—1 (2—0)

AU MARCAT : **Mureșan** (min. 30), **Hajnal** (min. 44, 57 și 78), respectiv **Munteanu** (min. 73).

STADIONUL „23 AUGUST" ; timp înnorat, friguros (din min. 75 — ploaie) ; teren — gazon bun, dar alunecos ; spectatori, aproximativ 10 000.

A.S.A. : Solyom 8 — Sólószi 7, Toth 7, Ispir 8, Czaco 8 — Varodi 6 (min. 53 Lucaci II 5), Bölöni 6 — Fazekas 9, Mureșan 8, Nagy 9, Hajnal 9.

„U" CLUJ : Totoianu 6 — Crețu 6, Anca 5, Solomon 6, Mihăilă 5 — Mureșan 7, Sudi 6 (min. 75 Fanea 5) — Uifăleanu 6 (min. 73 Barbu 5), Munteanu 8, Soo 7, Lică 6.

ARBITRU : **M. Rotaru** (Iași), **nota 8.**

MECI ATRACTIV, VICTORIE PE DEPLIN MERITATĂ ● **Partida de la Tg. Mureș a început furtunos. ● În min. 2, Sudi a trimis balonul în bară de la 35 m. ● În min. 10, Munteanu trimite, ostentativ, balonul peste tribună, arbitrul anunță un minut de prelungire, spiritele se cam înfierbîntă. ● Sudi folosește prea des „alunecarea", Bölöni e pus pe hartă (și primește avertisment), dar în cele din urmă meciul revine în nota de sportivitate ● Fazekas, Mureșan, Nagy, și Hajnal nu pot fi stopați de o apărare nehotărîtă, „de domnișoare", care nu știe ce joacă ● În min. 30, Anca greșește o interceptie ușoară, Nagy profită, trimite mingea în fața porții și Mureșan deschide seria golurilor. ● După aceea, avea să între... în rol Hajnal, care, în urma paselor lui Czako, Mureșan și Nagy expediază șuturi puternice și înscrie ● Oaspeții au redus scorul prin Munteanu ● Au mai ratat bune ocazii de a înscrie Soo (min. 49), Czako (min. 55), Nagy (min. 56) și Anca (min. 61)** (AL. C.)

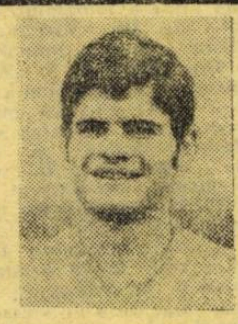

HAJNAL

0—2 (0—1)

Au marcat : **Coca** și **Iordache.**

A.S.A. : Nagel — Ianoși, Szekeli, Palfi (Varodin), Botoș — Cioloboc, Hamar — Orza, Coller, Catona, Suciu.

UNIVERSITATEA : Lăzăreanu — S. Mocanu, Poraschi, Matei, Clocan — Naghy, Ielciu — D. Mocanu, Bucur (Furnea), Coca, Iordache.

ARBITRU : **A. Pop** (Cluj).

JIUL — C.S.M. Reșița 2—0 (0—0)

AU MARCAT : **Stan** (min. 50) și **Roznai** (min. 59).

STADIONUL JIUL ; teren moale ; timp rece ; spectatori 4 000.

JIUL : Ion Gabriel 8 — Georgescu 8, Tonca 8, Stoker 8, Naidin 9 — Al. Naghi 9, Libardi 7 — Stan 8, Mulțescu 9, Roznai 9, Szabados 7 (min. 46 : Stoian 7).

C.S.M. : Gornea 8 — Rednic 6, Georgevici 8, Kiss 7, Kafka 7 — Grozăvescu 7, Beldeanu 9 — Rădulescu 6 (min. 60 : Pușcaș 6), Nestorovici 8, Silaghi 6 (min. 60 : Neagu 6), Florea 7 (min. 60 : Silaghi).

ARBITRU : **P. Sotir** (Mediaș), **nota 9.**

MULȚESCU

REȘIȚENII, DEPĂȘITI ÎN ULTIMELE 45 DE MINUTE ● **Surprinzător de mare numărul suporterilor C.S.M.-ului veniți la Petroșani pentru a-și încuraja frenetic echipa ● Terenul greu obligă jucătorii la eforturi aproape duble ● Jiul își canalizează acțiunile ofensive pe partea stîngă, pe unde trio-ul Naidin — Libardi — Szabados încearcă să străpungă apărarea oaspeților, bine condusă de Georgevici ● Ion Gabriel are o intervenție salutară (min. 29) la o lovitură liberă executată piasat, dar nu suficient de tare, a lui Beldeanu ● La reluare, Florea ratează incredibil golul atît de mult dorit de reșițeni ● Mulțescu și Roznai reiau spre poarta lui Gornea, cu capul, pe parcursul cîtorva secunde, mingea ajunge la Stan care șutează puternic deschizînd scorul ● Intră în scenă Mulțescu : dublu dribling la Rednic, centrare „a la Pîrcălab" spre Roznai și... 2—0 ● În continuare, Gornea ne reamintește de zilele lui de glorie ● Jiul ratează mari ocazii (cea mai clară, Stoker min. 81), reșițenii cad complet, iar grupul lor de suporteri părăsește stadionul în tăcere.** (L. D.).

0—1 (0—1)

A marcat : **Roșca**

JIUL : Catona I — Cătuț, Aruncutean, Gruber, Catona II — M. Marian, Caramalis — Făgaș (Ullecan), Peronescu, Cotormani, Fabik (Făgaș).

C.S.M. : Bieș — Gașpar, Ologeanu Ionescu, Rădulescu — Bulgoane, Savu — Tismănaru, Roșca, Păunescu, Doja (Vizitiu).

ARBITRU : **A. Ene** (Craiova).

ST. ROȘU — U.T.A. 3—0 (2—0)

AU MARCAT : **Gherghely** (min. 16), **Pescaru** (min. 23 și 84).

STADIONUL TINERETULUI : timp ploios, teren alunecos ; aproximativ 9 000 spectatori.

STEAGUL ROȘU : Adamache 7 — Ivăncescu 7, Jenei 7, Olteanu 8, Anghelini 7 — Pescaru 9, Cadar 8 — Zotincă 5, Gherghely 7, Florescu 5, Györfi 8.

U.T.A. : Ziller 5 — Birău 7, Lereter 7, Pojoni 6, Popovici 6 — Calinin 5, Petescu 5, Domide 7 — Axente 6, Kun II 5, Sima 5.

ARBITRU : **V. Pădureanu** (București), **nota 9.**

ADAMACHE, ÎN CONTINUARE NEÎNVINS ! ● **Din nou timp neprielnic pentru U.T.A. : ploaie, teren alunecos, ca urmare — încetinirea ritmului : în schimb, brașovenii, mai ușori și mai luți, domină jocul ● Goluri foarte frumoase, faze splendide, create de echipa din Brașov, purtată spre victorie de o galerie neobosită ● Ziller a avut mult de lucru ; în schimb, Adamache a șomat ; singurele șuturi mai periculoase la poarta sa — Domide (min. 75) și Lereter (min. 82) din lovitură liberă ● În a doua jumătate a reprizei secunde, U.T.A. a jucat ceva mai organizat decît în partidele de la Arad cu Dinamo și Norrköping, dar fără a se apropia de evoluțiile ei bune ● În min. 74 Axente înscrie după ce arbitrul fluierase ofsaid, Axente protestează și este avertizat ● Meci frumos, victorie meritată.** (M. T.)

PESCARU

0—1 (0—0)

A marcat : **Petrișor** (min. 52).

STEAGUL ROȘU : Albu (Casoni) — Hîrlab, Alecu, Marian, Vasilică — Ciucă, Bera (Papuc) — Arineanu, Anghel, Moț, Porumbiță.

U.T.A. : Nagy — Drăucean, Condruc, Căldăruș, Shepp — Croitoru, Păcățan — Tisa, Cura, Butaș, Petrișor.

ARBITRU : **M. Moraru** (Ploiești).

SPORTUL STUD. — DINAMO 3—0 (2—0)

AU MARCAT : **M. Sandu** (min. 26), **Jamaischi** (min. 34), **Pană** (min. 60).

STADIONUL REPUBLICII ; timp frumos ; teren bun ; spectatori, 10 000.

SPORTUL STUDENȚESC : Ion Vasile 7 — Tănăsescu 7, D. Nicolae 8, G. Ionescu 7, Cojocaru 6 — Jamaischi 6 (min. 69 : Radu 6), Damian 7 — Leșeanu 7, Pană 8, M. Sandu 7, Manea 6 (min. 80 : Kraus).

DINAMO : Constantinescu 5 — Cheran 6, Dobrău 7, G. Sandu 7, Deleanu 6 — Stoenescu 6 (min. 55 : D. Popescu 6), Dinu 8 — Sălceanu 5 (min. 70 : Moldovan 6), R. Nunweiller 6, Dumitrescu 5, Lucescu 5.

ARBITRU : **A. Bentu** (București), **nota 7.**

PANA

MAREA SURPRIZĂ ! ● **Dinamo începe relativ bine, dar din capul locului lasă să se vadă slăbiciunile atacului său ● Studenții joacă simplu, cu ambiție și — în plus — manifestă o mai bună organizare de ansamblu decît arătaseră în etapele precedente ● În min. 26, M. Sandu marchează cu capul, la o centrare a lui Tănăsescu ● Jamaischi transformă, după opt minute, o lovitură liberă de la 25 de metri : gol parabil ● Dinamoviștii ratează ocazii bune prin Dumitrescu și Lucescu ● După pauză (min. 50) Lucescu pierde din nou o ocazie de a înscrie ● În schimb, Sportul studențesc majorează scorul printr-un șut spectaculos al lui Pană, la centrarea lui Leșeanu : acesta însă primise inițial balonul în ofsaid ● Eforturile foștilor lideri de a reduce măcar handicapul sînt haotice ● Ei domină, dar Dinu și Dumitrescu trimit, de la cîțiva metri, mingea peste poarta goală ● În ultimul minut, Leșeanu pierde și el o excepțională ocazie ● Victoria studenților este meritată ● Dinamo a avut o evoluție cu totul inexplicabilă, în special în atac, compartiment care s-a prezentat de-a dreptul sub orice critică.** (R. U.)

1—1 (0—0)

Au marcat : **Iorga** și **Sătmăreanu II.**

SPORTUL STUDENȚESC : M. Constantin — Ardeleanu, Badea, Secășan, Gal — Chihaia, Cuida — Stroe, Tevi (Mihalache), Bujor, Iorga.

DINAMO : Eftimescu — Răuțu, Cozma, Gunoiu, Sătmăreanu II — Banciu, Bucurescu (Mîrcu) — Bataciiu, V. Petre, Custof (C. Popescu), Dascălu.

ARBITRU : **M. Hanganu** (București).

SPORT CLUB — „U" Craiova 3—2 (1—0)

AU MARCAT : **Hriței** (min. 9), **Rugiubei** (min. 79), **Vătafu** (min. 90 din 11 m) și respectiv **Marcu** (min. 52 și 71).

STADIONUL „23 AUGUST" ; teren greu ; spectatori circa 12 000.

S. C. BACĂU : Ghiță 9 — Margașoiu 8, Catargiu 6, Velicu 5, Comănescu 7 — Vătafu 7, Hriței 8 — Mioc 5 (min. 73 : Florea 6), Pană 6, Rugiubei 8, Sorin Avram 7 (min. 63 : Bălută 6).

UNIVERSITATEA : Manta 9 — Deselnicu 8, Bădin 7, Sameș 8, Velea 8 — Strîmbeanu 8, Păunescu 6 (min. 46 : Niță 6), Ivan 6 — Țarălungă 7, Oblemenco 7, Marcu 9.

ARBITRU : **M. Bădulescu** (Oradea), **nota 8.**

MARCU

NEAȘTEPTATĂ SCHIMBARE DE SCOR ● **Băcăuanii reușesc, chiar fără Dembrovschi în formație, o primă repriză foarte bună, dar înscriu numai o singură dată prin Hriței (min. 9) ● Cea mai mare ocazie de majorare a scorului o are Rugiubei în min. 30, însă balonul trimis de el cu capul e respins de bara orizontală. ● În min. 41 nici excelentul Ghiță n-a mai putut face nimic în fața irezistibilului Marcu, dar șutul acestuia a trecut de puțin pe lîngă bară ● După pauză, un nou an de surprize : Velicu gafează copilărește și Marcu nu iartă, aducînd egalarea ● Țarălungă ratează imediat majorarea scorului ● Nu-l imită însă Marcu, care înscrie în min. 71 ● Totul pare pierdut pentru gazde, căci apărarea oltenilor se descurcă foarte bine ● Dar în lumea șuturi băcăuan vine o fază fierbinte în min. 79, și mingea nu mai poate fi oprită decît cu mîna de Velea ● Arbitrul de centru arată 11 m, tușierul Viorel Iacob (pînă atunci slab) zice că balonul ar fi depășit în întregime linia de poartă și se acordă gol ● Și, în final, lovitura de grație : 11 m clar pentru băcăuani ; transformă Vătafu** (M.M.I.)

2—4 (0—2)

Au înscris : **Dacin** (2), **Cioară, Ghiorluc,** respectiv **Enescu** și **Soșu.**

S. C. BACĂU : Ursache (Mocanu) — Răileanu, Cărpuci, Lunca, Burdiană — Soșu, Niță — Enescu, Botez, Pelea, Ilie.

UNIVERSITATEA : Gunesch — Negrilă (Chiva), Caramihai, Ciocîrlan, Pantilie — Popescu (Istinie), Balaci — Ustabaciev, Ghiorluc, Dacin, Cioară.

ARBITRU : **P. Brătănescu** (Suceava).

C.F.R. Cluj — PETROLUL 0—1 (0—0)

A MARCAT : **Oprișan** (min. 82).

STADIONUL MUNICIPAL ; timp rece ; teren bun ; spectatori aproximativ 5 000.

C.F.R. : Gadja 6 — Lupu 7, Dragomir 6, Penzeș 5, Roman 6 — M. Bretan 7, Cojocaru 6 (min. 58 : Țegean 7) — S. Bretan 6 (min. 71 : Bucur 6), Adam 7, Vișan 6, Petrescu 6.

PETROLUL : M. Ionescu 7 — N. Ionescu 7, Tudorie 9, Ciupitu 8, Gruber 8 — Cozarek 7, Dincuță 8 — C. Ionescu 6, (min. 60 : Moldovan 7), I. Constantin 9, Grozea 7 (min. 80 : Mînăstire), Oprișan 8.

ARBITRU : **I. Chilibar** (Pitești), **nota 9.**

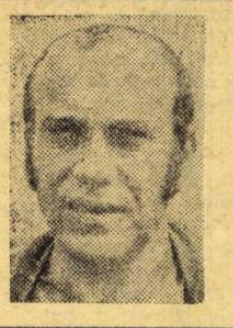

I. CONSTANTIN

SURPRIZĂ LA CLUJ ● **Meci cenușiu în prima repriză, gazdele neputînd desface în nici un fel defensiva petroliștă ● Apărîndu-se brav, Petrolul are resurse pentru a contraataca periculos, în min. 38, de exemplu, I. Constantin trage pe lîngă poarta goală ● După pauză presiunea C.F.R.-ului se intensifică, toată echipa avansează nepermis de mult și în min. 60 Grozea este pe punctul de a marca, dar aproape miraculos, Lupu respinge în extremis de pe linia porții ● În ultimele 20 de minute, Petrolul se baricadează mai pronunțat în terenul său, recurgînd uneori la degajări în tribună pentru a menține scorul alb ● În cele din urmă, C.F.R.-ul nu poate menține acest scor, căci la un contraatac iute, Oprișan a marcat singurul gol al partidei ● Meciul durează 91 de minute, datorită „tragerilor de timp" ale învingătorilor ● La sfîrșit gazdele au tăria morală să recunoască că au fost învinse de o echipă mai bună.** (I. C.)

2—1 (2—0)

Au marcat : **Pripici** și **Moga,** respectiv **D. Nicolae.**

C.F.R. : Moldovan (Negrea) — Lörincz, Stan, Pfeifer, Mihai (Văcaru) — Șerban, Manu — Moldovan, Moga, Mureșan (Bükkös), Pripici.

PETROLUL : Petculescu (Căunei) — Radu, Mierluț, Mitrea, R. Mureșan — Toader, Istrătescu — Moraru Marcu, Roman, D. Nicolae.

ARBITRU : **N. Barna** (Tîrnăveni).

DUPĂ PARTIDA DE LA HELSINKI: COMENTARII, STATISTICI, NOTELE ACORDATE JUCĂTORILOR

FINLANDA — ROMÂNIA 1-1 (0-0)

Stadionul olimpic din Helsinki, in nocturnă; teren foarte bun de joc; timp frumos, dar cam răcoros; spectatori — aproximativ 7 000.

Au marcat: **Radu Nunweiller** (min. 51) și **Rissanen** (min. 87).

FINLANDA: Nevanpera — Kosnonen, Rajantie, Saviomaa, Ranta — Hejkkila, Forsell (min. 77 Suhonen), Toivola — Rissanen, Paatelainen, Nouranen (min. 75 Flink).

ROMÂNIA: Răducanu — Sătmăreanu, Dobrău, Dinu, N.Ionescu — Dumitru, R. Nunweiller — Lucescu, Domide, Neagu, Fl. Dumitrescu (min. 46 Iordănescu).

A condus o brigadă de arbitri din Polonia, avindu-l la centru pe Ștefan Ekszteln.

HELSINKI. Atac impetuos al formației finlandeze care pare să-i fi speriat pe N. Ionescu, Dinu și Răducanu. Fază din meciul Finlanda — România (1—1), disputat în preliminariile C. M.

MOMENTELE PRINCIPALE ALE MECIULUI

Inceputul jocului aparține echipei române, care chiar în primele minute atacă susținut, punînd în pericol poarta finlandezilor. O lovitură de cap a lui Domide este, însă, scoasă cu dificultate în corner de către Nevanpera, iar o alta, a lui Dinu, este reținută de portarul finlandez.

In minutul 7 este rîndul lui Neagu să-și imite coechipierii, dar mingea trimisă de el cu capul cade pe bara transversală.

Gazdele, timide în ofensivă pînă atunci, au o bună ocazie de a deschide scorul în min. 17, cînd, la o centrare înaltă care îl depășise pe Răducanu, fundașul Nae Ionescu, aflat între doi adversari, intervine salutar, scoțînd mingea, cu capul, în corner.

In min. 30, finlandezii au o nouă situație favorabilă de gol, dar Răducanu plonjează temerar la picioarele lui Nuoranen, împrejurare în care se și lovește la cap.

Un minut mai tîrziu, Neagu își încearcă forța de șut. In urma unei frumoase execuții tehnice, din întoarcere, însă balonul va trece pe lîngă poartă.

După un alt moment mai dificil în careul nostru (min. 33), depășit printr-o degajare a lui Dinu, echipa României deține inițiativa în joc, domină teritorial pînă la sfîrșitul primei jumătăți a meciului, fără ca tabela de marcaj să înregistreze vreo schimbare.

După reluare, asistăm la cîteva acțiuni periculoase ale finlandezilor. In min. 48 Dobrău îi suflă lui Toivola, în ultima clipă, balonul, acordînd corner. In min. 50, mijlocașul Heikkila trimite mingea cu capul, din careul nostru, peste poarta lui Răducanu, iar un minut mai tîrziu, la un corner, Paatelainen lufteză — spre marea noastră ușurare — de la numai 6—7 metri.

Minutul 52 aduce deschiderea scorului în favoarea echipei noastre. **Lucescu, lansat de Sătmăreanu în apropierea careului de 16 metri advers, trece prin dribling de fundașul Ranta și centrează în fața porții, spre Radu Nunweiller, care, țișnind în întîmpinarea mingii, o introduce, cu capul, în plasă.**

In min. 57, echipa României are o mare ocazie de a majora scorul și de a-și asigura, astfel, victoria. **La un contraatac, Sătmăreanu centrează spre Neagu, care, de la circa 4 metri de poarta lui Nevanpera, reia puternic peste bara transversală.**

Rissanen trimite mingea cu capul spre poarta noastră (min. 60), dar Răducanu scoate în corner. In minutele 68 și 79, Sătmăreanu și, respectiv, N. Ionescu au inspirate intervenții la două atacuri ale finlandezilor care se profilau ca amenințătoare.

In min. 86, Răducanu este nevoit să plonjeze în picioarele lui Suhonen, dar el nu joacă mingea imediat, ci o reține peste limita admisă de regulament, dînd ocazia arbitrului Ekszteln să acorde în favoarea gazdelor o periculoasă lovitură liberă indirectă în careul echipei noastre. **Lovitura este executată de Heikkila, care trimite mingea cu boltă peste zidul apărării noastre, spre Rissanen; acesta — scăpat de sub supravegherea jucătorilor noștri — plonjează spre minge și, din cădere, cu mîna, o introduce în poartă** (min. 87). Arbitrul de centru are la început o ezitare, apoi validează golul. Jucătorii români protestează, arbitrul Ekszteln îi avertizează pe Dinu și apoi, înainte de a fluiera sfîrșitul meciului, îl elimină de pe teren.

COMPORTAREA JUCĂTORILOR

RĂDUCANU (nota 5). Solicitat mai puțin decît era de așteptat, el a avut — totuși — cîteva intervenții prompte și inspirate, dar a și greșit uneori la ieșirile sale în întîmpinarea balonului; a gafat inadmisibil pentru un portar cu experiența lui, în finalul meciului, deschizînd astfel finlandezilor calea spre egalarea scorului.

SĂTMĂREANU (nota 7). Dorind mult să joace în acest meci, a luptat întreaga dimineață de miercuri împotriva unui început de gripă. Deși nu s-a aflat, deci, în plenitudinea forțelor, s-a achitat corespunzător de sarcinile sale de joc.

DOBRĂU (nota 7). A confirmat, așa cum era de așteptat, încrederea acordată de antrenorul Angelo Niculescu, debutînd cu bine într-un joc care nu i-a pus, totuși, probleme dificile. Sperăm să avem aceleași frumoase impresii și după un meci ceva mai greu.

DINU (nota 8). In nota sa obișnuită; a depus mult suflet și a făcut din nou risipă de energie în joc. Îi putem reproșa, totuși, faptul că nu a reușit să-și stăpînească nervii în finalul meciului, fiind eliminat de arbitru, sancțiune ce poate atrage absența sa în meciul de la București, cu reprezentativa Albaniei.

N. IONESCU (nota 6). A avut un început promițător, dar a sfîrșit destul de neconvingător.

DUMITRU (nota 6). Continuă a fi într-o eclipsă de formă, nu și-a intrat încă în ritmul cu care ne obișnuise în sezonul trecut. Mai util în defensivă, dar surprinzător de șters în momentele de atac.

R. NUNWEILLER (nota 7). A evoluat mai puțin bine decît de obicei, dar, spre deosebire de colegul său de linie, s-a intercalat deseori în atac, avînd și meritul înscrierii golului echipei noastre.

LUCESCU (nota 7). A fost cel mai activ înaintaș al echipei. Pătrunzător, derutant în joc, bun dribler, a dat mult de furcă fundașului Ranta. A abuzat, însă, de centrări înalte, rămase adesea fără efect.

DOMIDE (nota 6). A muncit destul de mult în teren, dar fără prea mare folos. A jucat prea retras și nu l-a ajutat suficient pe Neagu, cu care nu ne amintim să fi realizat vreo combinație de efect.

NEAGU (nota 5). Comportarea sa a fost cu mult sub așteptări. In contratimp cu coechipierii, mingile trimise de aceștia nu au ajuns decît rareori la el; a greșit, la rîndul lui, multe pase. Are, totuși, scuza izolării sale printre apărătorii adverși. Dar nu poate invoca nici o scuză pentru marea ratare din minutul 57, la centrarea lui Sătmăreanu.

FL. DUMITRESCU (nota 6) ȘI IORDĂNESCU (nota 5). Nici unul, nici celălalt, n-au dat randamentul scontat, primind — de altfel — și destul de puține mingi.

— C. F. —

STATISTICA ARE CUVÎNTUL...

CUM AM ATACAT?

In partida de la Helsinki, echipa României a construit 98 de acțiuni de atac, față de cele 88 ale formației Finlandei. Defalcarea acestor acțiuni este prezentată în tabelul de mai jos. Prima concluzie care se poate trage este aceea că echipa noastră a avut în majoritatea timpului inițiativa, mai puțin în finalul ei (min. 76—90) cînd de altfel a și fost egalată. Acțiunile de atac ale reprezentativei au avut la bază, în majoritatea situațiilor, combinațiile îndelungi, lipsindu-i aproape cu desăvîrșire forma contraatacului. S-a pasat foarte mult la mijlocul terenului și în apropierea careului de 16 m advers, dar a fost evitată pasa decisivă (au fost doar trei situații, dar atacanții noștri, cu toate că s-au aflat în situații bune, au ratat). In aceste condiții, apărarea finlandeză a avut o misiune mai ușoară. Iată situația celor 98 de acțiuni de atac, după numărul de pase din cîte a fost compusă o acțiune: 9 au fost construite din două pase, 12 din trei pase, 28 din patru pase, 34 din cinci pase, 11 din șase pase, două din șapte pase, una din 9 pase și una din 12 pase.

CUM AM PASAT?

După cum am arătat mai sus, echipa noastră a pasat foarte mult în acest meci. Au fost date 437 de pase precise și 70 imprecise. Din totalul paselor, aproximativ 60 la sută au fost pase laterale, care au avut drept urmare întîrzierea atacurilor și, implicit, nereușita lor, deoarece jucătorii finlandezi, în majoritatea situațiilor, s-au grupat cu ușurință în apărare. Situația paselor imprecise date de jucătorii noștri este următoarea: **Dumitru** a dat 11 pase greșite, **Lucescu** 10, **Nunweiller** 9, **Domide** și **Sătmăreanu** cîte 8, **Neagu, Fl. Dumitrescu** și **Dinu** cîte 5, **Iordănescu** 4, **Dobrău** 3, **Ionescu** 2.

CUM AM ȘUTAT?

La acest capitol am fost superiori adversarilor noștri. Făcînd raportul între numărul de acțiuni reușite (încheiate cu șut la poartă) și numărul total al acțiunilor construite, rezultă un procent de reușită de 17,34 la sută, superior celui al echipei finlandeze, care a realizat doar 9,09 la sută. Din cele 17 șuturi doar 4 au fost expediate pe spațiul porții. Iată și autorii șuturilor: **Neagu** 6, **Domide** și **Dinu** cîte 3, **Dumitru** 2, **Nunweiller, Sătmăreanu** și **N. Ionescu** cîte unul (A.V.).

Echipa		0—15	16—30	31—45	46—60	61—75	76—90	TOTAL	TOTAL
ROMÂNIA	R	5	1	3	3	3	2	17	98
	N	16	17	12	11	16	9	81	
FINLANDA	R	—	—	1	3	1	3	8	88
	N	14	17	12	10	11	16	80	

R — acțiuni reușite (încheiate cu șut la poartă)
N — acțiuni nereușite

DIVIZIA A

DUPĂ ETAPA A 4-a

CLASAMENTE... CLASAMENTE...

TINERET-REZERVE

1.	STEAUA	4	4	0	0	25—	0 8
2.	„U" Cluj	4	3	0	1	11—	2 6
3.	F. C. Argeș	4	3	0	1	6—	3 6
4.	C.S.M.	4	2	2	0	8—	5 6
5.	Farul	4	3	0	1	7—	5 6
6.	Sp. studențesc	4	2	1	1	7—	5 5
7.	Dinamo	4	1	3	0	5—	3 5
8.	U.T.A.	4	2	1	1	3—	3 5
9.	„U" Craiova	4	2	0	2	8—	7 4
10.	Petrolul	4	1	2	1	4—	3 4
11.	C.F.R.	4	1	0	3	6—12	2
12—13.	A.S.A.	4	1	0	3	5—16	2
12—13.	Rapid	4	1	0	3	2—13	2
14.	St. roșu	4	0	1	3	0—	3 1
15.	Sport Club	4	0	1	3	5—13	1
16.	Jiul	4	0	1	3	1—10	1

„CUPA A + T"

1.	STEAUA	8	6	1	1	33—	4 13
2.	Farul	8	5	1	2	11—11	11
3.	F. C. Argeș	8	4	2	2	14—	7 10
4—5.	Dinamo	8	3	4	1	12—	9 10
4—5.	Petrolul	8	3	4	1	7—	4 10
6.	„U" Cluj	8	4	1	3	15—1.	9
7.	Sp. studențesc	8	3	2	3	12—11	8
8.	U.T.A.	8	3	2	3	5—	8 8
9.	St. roșu	8	2	3	3	8—	3 7
10.	„U" Craiova	8	3	1	4	15—17	7
11.	C.S.M.	8	2	3	3	8—11	7
12.	Sport Club	8	3	1	4	12—16	7
13.	C.F.R.	8	3	0	5	9—14	6
14.	A.S.A.	8	3	0	5	15—25	6
15.	Jiul	8	1	3	4	5—15	5
16.	Rapid	8	1	2	5	4—17	4

GOLGETERI

		I	A	D	P
1— 7.	TROI (F. C. Argeș)	3	2	1	—
	LUCESCU (Dinamo)	3	2	1	—
	TUFAN (Farul)	3	2	1	—
	DUMITRU (Steaua)	3	3	—	—
	HAJNAL (A.S.A.)	3	3	—	—
	OBLEMENCO („U" Craiova)	3	1	2	1
	PESCARU (St. roșu)	3	3	—	1
8—15.	PANĂ (Sport Club)	2	—	2	—
	MARCU („U" Craiova)	2	—	2	—
	MUREȘAN (A.S.A.)	2	1	1	—
	DUMITRACHE (Dinamo)	2	1	1	—
	M. SANDU (Sp. stud.)	2	1	1	—
	VOINEA (Steaua)	2	2	—	—
	VARODI (A.S.A.)	2	2	—	—
	EUGIUBEI (Sport Club)	2	2	—	—

LEGENDĂ: T = total; A = acasă; D = deplasare; P = din lovitură de la 11 m.

ACTUALITĂȚI

Cu toate că în actualul campionat s-a format din nou cvartetul de patru echipe bucureștene (cu Sportul studențesc în locul Progresului), iată că nici în etapa a V-a spectatorii bucureșteni nu vor avea posibilitatea să vizioneze un cuplaj fotbalistic.

După ultimele informații, cele două echipe bucureștene gazdă în această etapă — Dinamo și Rapid — vor disputa meciurile lor pe terenuri diferite. Dinamo va juca cu F. C. Argeș pe stadionul său din Șos. Ștefan cel Mare în timp ce Rapid va întîlni pe C.F.R. Cluj pe stadionul Republicii. Ora de începere: 15,30.

★

Astăzi are loc la Plovdiv, în Bulgaria, primul joc al finalei Cupei Balcanice inter-cluburi, ediția 1972. Cum se știe, pentru finală s-au calificat echipele **Trakia Plovdiv** și **Vardar Skoplje**, cîștigătoarele celor două serii. Întîlnirea de astăzi va fi condusă de arbitrul român **N. Rainea.**

Returul va avea loc la 11 octombrie la Skoplje.

★

Un joc din etapa a V-a a Diviziei A va avea loc sîmbătă și nu duminică: **Universitatea Cluj—Sport Club Bacău.**

Explicația: studenții clujeni au de susținut miercuri la Sofia un meci dificil contra clubului **Levski Spartak** în cadrul Cupei U.E.F.A. și au cerut să fie programat cu o zi mai devreme, așa cum s-a procedat și cu meciurile echipelor **Rapid** și **U.T.A.**

DIVIZIA A — O ETAPĂ AGITATĂ, CARE A PRODUS REGRUPĂRI ȘI SALTURI SPECTACULOASE ÎN CLASAMENT

Agitată această a patra etapă a Diviziei A, fie prin rezultatele sale, fie prin desfășurarea unor jocuri, prin momentele dramatice prezentate, prin răsturnările de scor, care — în multe cazuri — au compensat lipsa unui nivel calitativ mai ridicat. Iar la capătul acestei etape am consemnat o nouă răsturnare de lider : **Dinamo** — cure preluase șefia de la Sport Club — a cedat locul STEAGULUI ROȘU !

ACEST ULTIM EVENIMENT AL ETAPEI a fost determinat de marea surpriză furnizată de Sportul studențesc care — contrar tuturor așteptărilor și calculelor — a reușit marea performanță de a învinge și încă la scor pe Dinamo ! Acel 3—0 cu care studenții și-au apropiat victoria reprezintă, indiferent de proporțiile lui, **o diferență de formă sportivă, de joc, de orientare în teren, totul în avantajul formației lui Ion Motroc.** Jocului dinamovist lor, lipsit de claritate, lent. întîrziat mult la mijlocul terenului (ca în echipa națională), permițînd cu regularitate regruparea la timp a apărătorilor adverși, lipsit mai ales de un vîrf de atac autentic, studenții i-au răspuns cu unul **simplu, perpendicular pe poartă, sărind ori de cite ori era necesar peste acest mijloc al terenului** (devenit obsesie a fotbaliului nostru) **pentru a ajunge mai repede la poarta lui Constantinescu,** unde — prin această manieră practică de joc, mai aproape de cum se joacă peste hotare — au provocat deseori panică. După noi, ACEASTĂ A CONSTITUIT ATUUL PRINCIPAL AL ECHIPEI SPORTUL STUDENȚESC, PRINCIPALA DIFERENȚĂ FAȚĂ DE DINAMO.

A DOUA PERFORMERĂ A ETAPEI este Petrolul, singura învingătoare în deplasare, la Cluj, unde și-a luat înapoi punctele pierdute în returul campionatului trecut în fața C.F.R.-ului, într-un moment de mare răscruce pentru ploieșteni, pe atunci candidați la retrogradare. Subliniem succesul Petrolului nu atît prin valoarea sa ca rezultat, cît ca **rod al unei acțiuni — reconstruirea și stabilizarea unei echipe — inițiată și continuată cu multă răbdare de antrenorii Ilie Oană și Mircea Dridea și conducerea secției,** chiar dacă au cunoscut gustul amar al insucceselor sau au fost obiectul unei avalanșe de critici. Acțiunea nu-i încheiată, dar la Cluj au apărut primele semne dătătoare de speranțe într-o reușită deplină.

DINTRE CELE PATRU REPREZENTANTE ÎN CUPELE EUROPENE, doar Rapid a dat satisfacție în partida cu Steaua, partidă de o ținută tehnică mai bună decț celelalte jocuri ale etapei. Păcat însă, că **această comportare a echipei Rapid a fost umbrită de un gest urît al lui Răducanu care și-a pălmuit mai tînărul coleg Grigoraș în fața a 40.000 de spectatori.** Credem că a venit timpul ca și Rapid să ia măsuri energice împotriva acestui jucător incorigibil precum se vede.

Celelalte echipe au avut evoluții nesatisfăcătoare (F.C. Arges contra Farului) și chiar îngrijorătoare (U.T.A. la Brașov și „U" Cluj la Tg. Mureș), acum în preajma returului din cupele europene. Studenții clujeni, deși învingători cu 4—1 în primul meci cu Levski Spartak, dau totuși multe semne de neliniște : au pierdut ambele jocuri în deplasare din campionat și încă la scoruri, cu 5—0 și 4—1. La ce trebuie să ne așteptăm la returul de la Sofia ?... Le va fi suficient acel 4—1 de la Cluj ?..

VICTORIILE NORMALE ale lui Sport Club (obținută totuși după multe emoții și peripeții) și Jiul (în fața căreia C.S.M. Reșița, echipa care nu reușește să marcheze primul gol și care manifestă... preferințe pentru scorul de 2—0 cu care a pierdut și acest al treilea joc, de la Petroșani) au contribuit împreună cu celelalte rezultate la **numeroase modificări în clasament.** Configurația acestuia va mai suferi schimbări chiar după etapa viitoare, care programează cîteva partide interesante : **Petrolul — Steagul roșu, Dinamo — F.C. Argeș, Farul — Steaua, C.S.M. — Sp. studențesc.** Cu siguranță că rezultatele lor vor provoca noi mișcări pe scara clasamentului, confirmînd sau infirmînd evoluțiile anterioare ale echipelor, din rîndurile cărora simbătă și duminică am reținut cîteva nume pe care e bine să le citățm în preajma unor noi întîlniri internaționale : **Adamache, Iordache, Hajnal, Pescaru, Marcu, Troi, Roznai, Savu, Marin Stelian, M. Olteanu, Pantea, I. Constantin.**

ÎN ÎNCHEIERE, două vorbe despre campionatul de tineret-rezerve. Etapa de duminică a fost marcată de abundența succeselor în deplasare : **„U" Cluj** — campioana — **C.S.M. Reșița, „U" Craiova** și **U.T.A.** au cucerit puncte prețioase cu care au urcat în clasament. O revelație o constituie **C.S.M.,** care n-a suferit nici o înfrîngere, are 6 puncte și ocupă locul 4. Dacă Reinhardt ar avea această situație în Divizia A, nu la tineret-rezerve...

Petre GATU

DOAR PETROLUL A CONFIRMAT!

C.F.R. Cluj — Petrolul, iată un meci care se anunța spectaculos, pentru că opunea două performere ale începutului de sezon, două echipe care se înfruntaseră și altădată în condiții dramatice, pe muchia prăpastiei, unde făceau echilibristică cu „suspense" în trecutele campionate. În ultimele lor șase întîlniri, de cinci ori învinsese formația feroviară. Se înfiripase, deci, o mică tradiție, care, teoretic, nu putea fi infirmată de aceastădată, cu atît mai mult cu cît partida se disputa în „fief"-ul clujenilor. Marja lor de siguranță era deci consistentă și așa se explică totala deconectare cu care C.F.R. a pășit în arenă. După 90 de minute, însă, mitul invincibilității gazdelor s-a spart cu un balon de săpun. Petrolul pleca acasă cu două puncte, probabil, nespecrate, prelungindu-și cu încă o săptămînă aureola sa de performeră a actualului campionat.

Acum, după patru etape, a sosit poate timpul să distingem, prin prisma întîlnirii directe, cîteva trăsături caracteristice celor două formații. Mai întîi, despre gazde. Pusă pentru prima dată în fața unei adversare care știe să minuiască perfect tactica apărării aglomerate, C.F.R. s-a dovedit incapabilă s-o străpungă. Plecată admirabil din start (în ciuda înfrîngerii, evoluția ei de la Constanța, în prima etapă, a fost încîntătoare), formația clujeană a marcat o involuție lentă, dar clară, culminînd cu comportarea mediocră de duminică. Pauza competițională premergătoare nu a fost folosită în chipul cel mai judicios, neexistînd parteneri pentru meciuri amicale, s-a lucrat cu mingea sporadic și în condiții nespecifice. Mai mult. am dibuit în sînul echipei o oarecare tensiune, care amplificată, ar putea avea efecte dezastruoase. Cel puțin așa am interpretat noi cuvîntul unui component al echipei care declara : **„Lui Gadja și Penzeș, în ultimul timp, nu le mai ajungi nici cu prăjina la nas !"** Și, într-adevăr, „încrezuții" au făcut contra Petrolului o partidă sub posibilități. C.F.R. a mai fost și victima unei erori plecată de pe banca conducerii tehnice (după joc, dr. **Rădulescu** recunoștea cu franchețe greșeala) care a mers și în această întîlnire „pe mîna" lui **Penzeș** și **Cojocaru** (ușor accidentați) în tutea unui calcul de psihologie elementară : nu se schimbă formația vingătoare în ultima etapă !

Petrolul a confirmat. Reconstruită trimbițată anul trecut nu a fost promisiune deșartă și acest team pus la temelie două cărămizi prețioase : **Ion Constantin** (atacant ternic, penetrant, cu simț al porții) **Tudorie** (fundaș central dirz și plasament fericit). **Oană** și **Dridic** și-au învățat elevii lecția betonării, și a contraatacului și cele bine susite, Petrolul nu a azi nici o înfrîngere. a marcat numai trei luri și a primit numai unul. Păstrînd proporțiile, ca „Inter", pe vremea **„N-o fi frumos, dar e sănătos".** ride **Oană** în barbă, acest antrenor care a promis Ploieștiului gloria altădată.

Ion CUPEN

UN ATAC ÎN VERVĂ ȘI O APĂRARE VISĂTOARE

TG. MUREȘ. Fazekaș s-a înălțat pe „buchetul" de jucători și a trimis balonul cu capul. Fază din meciul A. S. Armata — „U" Cluj 4—1

Foto : Anton HARKO

Înaintea jocului de duminică, citeam în programul editat la Tg. Mureș că A.S.A. a fost invincibilă în campionatul trecut, pe teren propriu. Golaverajul realizat e, desigur, convingător : 26—5.

A început un nou campionat și echipa de pe Mureș nu-și dezminte reputația. În două meciuri susținute acasă a marcat 8 goluri : 4 în poarta Sportului studențesc și tot atîtea în poarta unuia dintre arădenii clujeni. **Privind actualul clasament, observăm că atacul lui Bone este cel mai productiv la această oră : 10 goluri !** În timp ce apărarea are un început de sezon mai slab (9 goluri primite), iar mijlocașii oscilează între bine și satisfăcător, **atacul mureșan este excelent. Fazekaș** (rapid, pătrunzător), **Mureșan** (dirz, perseverent, util vîrf avansat), **Naghi** (laborios, fin tactician și tehnician, reală „rampă de lansare" a atacurilor) și **Hajnal** (sutter prin excelență) constituie un cvartet omogen, inspirat și eficace. Jocul acestui compartiment a constituit punctul de atracție al partidei de duminică.

Desigur, nimănui nu-i e ușor cînd vine să joace la Tg. Mureș și nici Universitatea Cluj n-avea să facă excepție. **Ștefan Onisie** avea temeri, mai ales că portarul său titular — **Ștefan,** chiar dacă nu e în forma lui cea mai bună, a rămas la Cluj, bolnav. **Pexa,** cam ieșit din formă, acuză dureri la un picior, după un accident netratat, și randamentul lui este sub cerințe. **Onisie** a sperat că va suplini aceste neajunsuri prin retragerea lui **Anca,** dar gîndurile și intențiile sale nu s-au împlinit. Din cele patru goluri primite, lui **Totoianu** i s-ar putea imputa doar primul, pentru că a blocat defectuos. În schimb, linia de fundași a fost total depășită de atacurile adversarilor. Am privit meciul de la Tg. Mureș și gîndurile zburau spre jocul retur, cu Levski—Spartak, de la 4 octombrie. Atunci, la Sofia, cu siguranță, greul va cădea pe umerii apărătorilor. Și dacă lucrurile se vor repeta, ca duminică, situația nu ni se pare deloc roză. La Tg. Mureș, compartimentul defensiv al universitarilor s-a dovedit a fi șubred atît prin evoluție cît și prin concept jucătorilor. Nimeni nu poate să-i înțeleagă cum vor să joace cei patru fundași. Nici marcaj strict, nici zonă. De dublaj, nici pomeneală. **Mihăilă** a fost depășit mereu de **Fazekaș,** fundașii centrali pușl pe picior greșit de **Naghi** și **Mureșan.** Atacanților adverși li s-au lăsat dispoziție spații largi de acțiune, zone din care au mar **Mureș** și **Hajnal.** O idee unitară de joc apărare se impune neîntîrziat „U". Nu de alta, dar o cădere genul celei de la Tg. Mureș (ne-a amintit și de acel 9—5 de la Pitești) s-ar putea repeta și în alte partide.

Constantin ALEXE

OMUL DE LÎNGĂ MULȚESCU...

La ora actuală, Jiul prezintă campionat cea mai tînără linie de atac. **Stan** are 20 de ani, **Multescu** 21, **Roznai** 20, **Szabados** 19. Acest cvartet ofensiv a marcat în 4 etape 4 goluri. Două în deplasare, două pe teren propriu. Numai lipsa de experiență și marea nerăbdare, caracteristică tinereții, în rezolvarea rapidă și nu întotdeauna fericită a situațiilor favorabile din careurile adverse l-au privat pe cei patru atacanți ai Jiului de satisfacția altor izbînzi decît cele patru etape consumate. Partida cu C.S.M Reșița (echipă care dă cu două flori, **Beldeanu** și **Georgevici,** nu-și poate.. apropia primăvara) a DEMONSTRAT clar și convingător ce și cît sînt în stare cei patru atunci cînd mingea intră în posesia lor. Și, înainte de toate, **Stan, Szabados** și în mod deosebit **Multescu** au convins, pe parcursul mai multor faze, că POT FACE DIN ROZNAI GOLGETERUL JIULUI și, implicit, unul dintre atacanții cu mare eficacitate din Divizia A. Cu o condiție însă. **Stan** și **Szabados** să afle, pentru că nu-l cunosc încă, marele secret al centrării oportune, iar **Multescu** să aibă tăria de a renunța pentru totdeauna la dragostea lui față de driblingul prelungit pînă la exasperare. Pe la jumătatea meciului cu reșițenii, **Multescu** a înțeles că TREBUIE SĂ JOACE ȘI PENTRU OMUL DE LÎNGĂ EL. A jucat și, din acel moment, **Roznai** a început să zburde pe teren. S-a demarcat, a țîșnit printre apărători, a primit mingile dorite, a șutat, a marcat. Postul bătrînului se transformase în vîrf aprig, făcîndu-l pe **Gornea** să tremure între buturile porții sale.

După meci, observatorul federal **C. Braun-Bogdan** afirma oarecum surprins : **„Așăzi, mie mi-a plăcut cel mai mult... Dombrovschi !..".** Cunoscutul nostru tehnician se referea, desigur, la **Roznai,** între ei și atacantul băcăuan existînd o asemănare izbitoare, ca joc și ca alură.

Laurențiu DUMITRESCU

DE LA DINAMO LA... GERD MÜLLER !

Poate că nici un meci de pînă acum, din actualul compionat, n-a ilustrat mai bine adevărul că fără un veritabil vîrf de atac o echipă este, azi, pierdută, ca acest Sportul studențesc — Dinamo, în care o garnitură cu nume sonore, lideră la ora respectivă, a plecat steagul fără drept de apel în fața unei formații fără veleități prea mari, codată a clasamentului ! Într-adevăr, Dinamo a atacat mult, a avut ocazii de gol mai numeroase, dar n-a înscris niciodată, iar din cele 14 șuturi ale sale numai 3 au mers pe spațiul porții. Numai trei în 90 de minute, ceea ce dă incredibila medie de un șut pe poartă la o jumătate de oră !

Cum s-a ajuns la o asemenea „performanță" ? Este simplu : lipsită de aportul lui Dumitrache, *echipa lui* Nunweiller III *se află, la această oră,* în situația de a nu putea prezenta cel puțin un atacant central „de profesie", *căci formula cuplului* Nunweiller — Dumitrescu *poartă evident amprenta improvizației.* Radu Nunweiller, *jucător de mijlocul terenului, relativ lent, nu poate — structural — să dea randament pe acest post, în timp ce* Florian Dumitrescu, *extrem stînga a întregă carieră, cu o tehnică profilată pentru depășirea unui singur adversar și cu un fizic impropriu cerințelor față de un „spărgător de front", este el — ca vîrf de atac — un „instrănat". În aceste condiții, apărătorii centrali ai Sportului studențesc n-au avut, practic, nici o problemă, Dinamo încercînd totul (sau aproape totul) pe aripa dreaptă, la* Lucescu, *aflat însă și el într-un evident declin de formă sportivă și de moral de joc. În această situație, ni se pare semnificativ faptul că un oarecare revirment al jocului lui Dinamo în compartimentul atacului s-a produs totuși în final, adică atunci cînd a fost introdus* Doru Popescu *ale cărui carențe tehnice au fost, cît de cît, compensate de o* predilecție pentru jocul pe profil, *și care a fost periculos cel puțin prin gabarit și prin insistență.*

Problema vîrfului de atac nu este însă numai a lui Dinamo. *(Sînt „în suferință" și alte echipe de club, ca să nu mai vorbim de echipa națională). Devine* o problemă a fotbalului nostru, *mai ales acum, în condițiile tendinței evasigenerale spre 4—3—3, cînd (nemaivorbindu-se despre doi atacanți centrali propriu-ziși)* acel unic atacant de vîrf care rămîne să se bată în fruntea atacului trebuie să însumeze calități cît doi !

Păstrînd bineînțeles proporția, avem noi — măcar în perspectivă — un Müller, *un* Cruyff *sau un* Dunai II ?

Și dacă nu-i avem, există cel puțin preocuparea pentru descoperirea și creșterea sinonimilor lor ?

Ne întrebăm, pentru că, la urma urmelor, aceasta nu e doar o chestiune de club, ci, după cum se vede de la un timp, de reprezentare internațională ...

Radu URZICEANU

CRAIOVEANUL MARCU — COȘMARUL BĂCĂUANILOR

Cînd craiovenii coborau din autocar, în fața stadionului băcăuan, mulți dintre suporterii localnici s-au adunat ciorchine în jurul mașinii, întrebîndu-se unul pe altul „care este Marcu ?". Numele acesta îi se întîpărise în minte, ca o obsesie de la meciul acela cu Steaua, de acum două campionate, cînd militarii au cîștigat cu 2—0, iar Marcu *a luat mingea de pe undeva de la centru și nu s-a mai oprit cu ea decît în plasa porții lui* Ghiță.

Nu uitase acest lucru nici Marcu, *și cînd faza aceea a fost amintită înainte de meci, cîneva dintre craioveni a replicat în semn de glumă, dar și de speranță : „Înseamnă că o să cîștigăm și noi, o dată, la Bacău".*

Marcu *n-a promis nimic. În joc însă... Văzînd că nu are pre mari șanse pe stînga, unde îi fusese desemnat un adversar rapid (*Margaș*oiu) a trecut pe dreapta. Acolo, fie că a fost faultat de* Catargiu *(min. 14), fie că a driblat prea mult, aminînd centrarea ideală (min. 24), fie că a fost oprit nedrept din cursă de tușierul* Iacob, *fie că a trimis de puțin balonul după bară (min. 41), fie că centrarea sa n-a fost fructificată de* Oblemenco *(min. 43). După pauză, însă,* Marcu *a fost trecut vîrf și sprinturile sale nu numai că au adus 2 goluri, dar au complexat pur și simplu toată suflarea gazdelor.*

Șigur, jocul bun al lui Marcu *poate fi socotit și o urmare a criticilor severe ce i-au fost aduse în ultima vreme. Dar jocul său, mai are încă „puncte moarte". Avea să o afirme cu lucidîtate și fair-play, omul pentru care atacantul craiovean este poate cel mai mare coșmar, portarul* Ghiță : „Dacă Marcu juca din prima repriză vîrf, și ar fi insistat în toate fazele, noi n-am fi cîștigat !".

Mircea M. IONESCU

ARBITRII IUCRILOR DIN ETAPA A V-a

M. Bică (București) : A.S.A. Tg. Mureș — „U" Craiova
O. Anderco (S. Mare) : C.S.M. Reșița — Sportul studențesc București
I. Pirvu (București) : Petrolul Ploiești — Steagul roșu Brașov
V. Liga (Galați) : Rapid București — C.F.R. Cluj
N. Cursaru (Ploiești) : Farul Constanța — Steaua București
Gh. Popovici (București) : U. T. Arad — Jiul Petroșani
I. Rus (Tg. Mureș) : Dinamo București — F. C. Argeș Pitești
C. Petrea (București) : „U" Cluj — Sport Club Bacău

CLASAMENTUL	PUNCTE	MECIURI			GOLURI			DIFERENȚA
		ACASA	AFARA	TOTAL	ACASA	AFARA	TOTAL	
1. STEAGUL ROȘU	6	2 2 0 0	2 0 2 0	4 2 2 0	8—0	0—0	8— 0	+ 8
2. SPORT CLUB	6	2 2 0 0	2 1 0 1	4 3 0 1	5—2	2—1	7— 3	+ 4
3. PETROLUL	6	2 1 1 0	2 1 1 0	4 2 2 0	2—1	1—0	3— 1	+ 2
4. STEAUA	5	3 2 1 0	1 0 0 1	4 2 1 1	8—3	0—1	8— 4	+ 4
5. DINAMO	5	2 1 0 1	2 1 1 0	4 2 1 1	5—5	2—1	7— 6	+ 1
6. FARUL	5	2 2 0 0	2 0 1 1	4 2 1 1	3—0	1—6	4— 6	— 2
7. F.C. ARGEȘ	4	2 1 1 0	2 0 1 1	4 1 2 1	6—1	2—3	8— 4	+ 4
8—9. A.S. ARMATA	4	2 2 0 0	2 0 0 2	4 2 0 2	8—3	2—6	10— 9	+ 1
8—9. C.F.R. CLUJ	4	2 1 0 1	2 1 0 1	4 2 0 2	4—1	2—1	6— 2	+ 4
10. JIUL	4	2 1 1 0	2 0 1 1	4 1 2 1	2—0	2—5	4— 5	— 1
11. SPORTUL STUD.	3	3 1 1 1	1 0 0 1	4 1 1 2	3—2	2—4	5— 6	— 1
12—13. „U" CRAIOVA	3	2 1 1 0	2 0 0 2	4 1 1 2	3—2	4—8	7—10	— 3
12—13. U.T.A.	3	2 1 0 1	2 0 1 1	4 1 1 2	2—2	0—3	2— 5	— 3
14. „U" CLUJ	3	2 1 1 0	2 0 0 2	4 1 1 2	3—2	1—9	4—11	— 7
15. RAPID	2	2 0 2 0	2 0 0 2	4 0 2 2	1—1	1—3	2— 4	— 2
16. C.S.M. REȘIȚA	1	2 0 1 1	2 0 0 2	4 0 1 3	0—2	0—4	0— 6	— 6

Pe marginea unui derby tradițional

ATÎT RAPID, CÎT ȘI STEAUA POT MAI MULT DECÎT AU ARĂTAT PÎNĂ ACUM

BUCUREȘTI. Pantea se pregătește să treacă de Ștefan, dar Grigoraș, atent, este gata să vină în sprijinul coechipierului său.

Foto : S. BAKCI

Privit cu o zi înaintea jocului, derbyul tradițional Rapid—Steaua garanta un singur parametru la cota maximă : **cel al ambiției.** Nu mai este cazul să explicăm rivalitatea de ani de zile dintre aceste două echipe bucureștene. Ea este binecunoscută. Ambiții înflăcărate — mai vechi și mai noi — ard în pieptu rile fotbaliștilor celor două formații atunci cînd se întîlnesc pe același teren în campionat, în Cupă sau chiar și la un meci amical.

Cert este că înaintea meciului de simbătă, fiecare dintre cele două echipe dorea aprig victoria, evoluția fotbaliștilor confirmînd deplin această stare de spirit.

Ceea ce aprea, înaintea meciului, sub semnul îndoielii — era **valoarea fotbalistică propriu-zisă a jocului de simbătă.** Să recunoaștem că îndoiala avea deplin temei. În această toamnă fea să nu mai vorbim de finalul ediției trecute a campionatului), nici una dintre cele două „bucureștence" nu s-a arătat s avea o capacitate de joc deosebită. Ba, chiar, Rapidu a prezentat în primele trei etape semne de dezagregare pe toate planurile : în construcția echipei, în jocul ei, în conducerea ei tehnică... A urmat, se știe, un revirment la „ora bandskroș", revirment care trebuia însă confirmat.

Ceva mai limpede la Steaua, situația nu se prezenta nici în această tabără prea roză, cele patru „transplanturi" de piese importante — **Iordache, Dumitriu, Dumitriu IV și Voinea** — nefincadrîndu-se încă funcțional într-un joc... destul de greu de definit, cum aprea cel al echipei antrenate de cuplul **Stănescu-Constantin.**

Meciul de simbătă convoca, așadar, două competitoare care nu-și găsiseră încă „linia".

Avea, oare, derbyul să trăiască numai din ambiție și numai prin ambiție ? — ne întrebam.

Spre plăcuta noastră surpriză, meciul Rapid—Steaua s-a înscris foarte onorabil în familia acestui tradițional derby, argumentele jocului fiind nu numai cele de ordin moral-voitiv, ci mai ales cele de capacitate fotbalistică autentică. Cele două echipe s-au prezentat ca două ansambluri solide, destul de bine articulate, cu eliiva interpreți care au reușit — pe un fond colectiv valoros — momente de fotbal-spectacol viu aplaudate.

Un observator străin care ar fi urmărit, să zicem, particele C.F.R Cluj —Steaua și Rapid—U.T.A., iar simbătă seara ar fi revăzut cele două team-uri bucureștene în meci direct ar fi rămas — nu ne îndoim — perplex. Aceleași echipe, aceiași oameni — autori ai unor jocuri atît de distanțate valoric ?!?

Ei, uite că se poate, că atît Rapid cît și Steaua POT — cînd vor — mult mai mult decît au arătat la acest debut de campionat

ECHIPA ETAPEI

● MANTA
● DESELNICU ● BOC ● GRIGORAȘ ● NAIDIN
● PESCARU ● BELDEANU
● FAZEKAȘ ● TUFAN ●VOINEA ● HAJNAL

ECHIPA CAMPIONATULUI, de la o etapă la alta

RĂDUCANU (36)
LUPU (31) BOC (33) STOCKER (32) GRUBER (30)
PESCARU (33) BELDEANU (36)
PANTEA (31) I. CONSTANTIN (34) ADAM (32) GYÖRFI (31)
TUFAN (32)

Divizia B

SCORURI MARI ÎN ETAPA A VI-a

Din această fază petrecută în marginea careului de 16 m, arbitrul Ilie Drăghici a... scos o lovitură de la 11 m în favoarea gazdelor (Chimia Făgăraș — Politehnica Timișoara 3—1)

Foto : L. ADORJAN

Intrecerea din eșalonul secund a intrat pe făgașul binecunoscut, acelea al... rezultatelor favorabile gazdelor. În etapa de duminică echipele care au evoluat în fața propriilor suporteri au terminat învingătoare, iar în unele partide, chiar la mari diferențe de goluri.

După etapa a VI-a, o singură formație n-a cunoscut încă înfrîngerea : **Politehnica Iași**, care a tranșat net în favoarea sa disputa cu o altă pretendentă la șefie, Progresul București. În schimb, **Politehnica Timișoara** a înregistrat primul său eșec din actuala ediție, dar a rămas pe primul loc al clasamentului seriei a II-a. Pe primul plan al întrecerii pentru primul loc în această serie se înscrie acum și fosta divizionară A **F. C. Bihor**, aflată în plasa liderului, la o diferență de două puncte.

Merită evidențiată comportarea bună a celor două promovate din seria I — **Gloria Buzău** și **Delta Tulcea**, care ocupă locuri din prima parte a clasamentului. La polul opus se găsește o formație — Politehnica Galați — care în ediția trecută a avut o evoluție constant bună. Studenții gălățeni traversează o perioadă critică, datorită mai ales faptului că nu primesc sprijinul corespunzător din partea secției de fotbal a clubului.

DOUĂ REPRIZE TOTAL DIFERITE

Politehnica Iași — Progresul București 5—1 (2—1)

Au marcat : MARICA (min. 12, 16, 53 și 69), LUPULESCU (min. 55), respectiv BORA (min. 27).

POLITEHNICA : Pop — Sofian, Ianul (min. 3 : Hanceriuc), STOICESCU, Romilă I — Romilă II, SIMIONAȘ — Incze (min. 58 : Dănilă), LUPULESCU, MARICA, AMARANDEI.

PROGRESUL : Vintilă (min. 37 : Giron) — V. Popescu, Mândoiu (min. 58 : P. Gheorghe), Gligore, Ad. Constantinescu — Bora, Condurache — I. SANDU, Manea, N. Matei, GH. GEORGESCU.

A arbitrat : IOAN RUS — Tg. Mureș, foarte slab în prima repriză, satisfăcător în cea de a doua.

Acest meci de tradiție — transferat prin răutatea soartei, acum, în divizia secundă — a adunat mari ambiții pe teren și în tribună. **Jocul a debutat extrem de nervos, cu faulturi și proteste de ambele părți, pe care arbitrul I. Rus parcă nu izbutea decît să le stîrnească și mai tare. (E) a dezavantajat vizibil, în prima parte a meciului, pe jucătorii oaspeți.** După două goluri înscrise foarte repede de Politehnica — Marica (min. 12 și min. 16 — în urma unei pase de 40 m a lui Lupulescu) — Progresul reduce din handicap prin Bora (min. 27) ; alte mari ocazii de gol se ivesc pentru fiecare echipă în egală măsură (Marica min. 26, Sandu min. 32, Amarandei min. 35 — V. Popescu salvează de pe linia porții etc.).

În a doua parte, jocul se liniștește vizibil, gazdele se preocupă mai mult de fotbal și echipa Progresul e nevoită să cedeze pasul. Politehnica este, indiscutabil echipa mai bună, în excelentă dispoziție de joc. Chiar și arbitrul „își intră în mînă", așa că victoria meritată a gazdelor nu poate fi pusă la îndoială. Ieșenii — care au la ora actuală o echipă bine pusă la punct — majorează scorul prin golurile lui Marica (min. 53, centrare Lupulescu), Lupulescu (min. 55 — greșeală flagrantă de apărare a oaspeților), și iarăși Marica (min. 69) — vîrful cel mai avansat, foarte abil și prompt.

Bancarii nu au jucat în general rău (scorul e chiar prea mare), dar certa reîmprospătare a formației — acțiune, se pare, foarte utilă — nu s-a extins încă și în compartimentul apărării vulnerabil, la ora actuală : fundașii centrali Măndoiu și mai ales Gligore au jucat ca niște debutanți.

Dumitru GRAUR

SPECTACOLUL — PE PRIMUL PLAN

Gloria Buzău — C.F.R. Pașcani 1—0 (1—0)

A înscris : IUHASZ (min. 23).

GLORIA : ȘTELIAN — PALL, Coman, Huțuleag, Bodescu — IUHASZ, Toader (min. 55 : Dobre) — Toma (min. 63 : Tr. Popescu), Stan, Negoescu, CRAMER.

C.F.R. : FLOREA — Barbu, RUS, DINU, Bivolan — PANAIT, DRĂGAN (min. 71 : Dominte) — Blejușcă, Brunchenthal (min. 61 : Nazare), MĂRCULESCU, Bunea.

A arbitrat : FR. COLOȘI — București, foarte bine.

Confruntarea de la Buzău, dintre echipa locală Gloria, proaspăt promovată în eșalonul secund, și formația feroviarilor din Pașcani se anunța foarte interesantă, datorită pozițiilor fruntașe din clasament înaintea acestui joc. Așteptările au fost confirmate. Ambele echipe au prestat un joc spectaculos, care a satisfăcut pretențiile celor aproximativ 6 000 de spectatori, care au umplut pînă la refuz tribunele frumosului stadion din Cring.

Chiar din start se vedea clar dorința de victorie a ambelor formații. Dar, contrar așteptărilor, oaspeții, chiar de la fluierul de începere, au asaltat poarta Gloriei și pînă la sfîrșitul partidei nu vor renunța să joace ofensiv, ceea ce a ridicat spectaculozitatea partidei. În primul sfert de oră, cvartetul ofensiv al C.F.R.-ului a supus la grea încercare apărarea Gloriei, însă portarul Stelian, prin intervenții precise, a lămurit situațiile critice. La rîndul său, Gloria, în care evoluează foști petroliști — **Iuhasz, Pali** și **Dobre** (Badea nu a jucat fiind gripat), printr-un joc combinativ la mijlocul terenului, unde a excelat veteranul Iuhasz, a reușit să echilibreze jocul și apoi să preia inițiativa. După cîteva ratări ale lui Negoescu (min. 20) și Cramer (min. 21) gazdele au înscris unicul punct (min. 23) al partidei, în urma unei lovituri libere de la 40 m., executată de Pali ; balonul a circulat pe traseul Toma — Negoescu — Iuhasz și ultimul, cu un șut puternic, de la circa 25 m, a expediat balonul în plasă. Surprinși, oaspeții slăbesc și cîteva minute jocul s-a desfășurat în careul oaspeților.

La reluare, același început furtunos al oaspeților, dar Mărculescu (min. 58) și Panait (min. 60) au ratat egalarea.

O partidă plăcută, victorie pe deplin meritată a gazdelor.

AUREL PĂPĂDIE

• SERIA I • CLASAMENTUL GOLGETERILOR •

• 7 GOLURI : **Marica** (Politehnica Iași).

• 4 GOLURI : **Lupulescu** (Politehnica Iași), **Fildiroiu** (Ș. N. Oltenița), **Mărculescu** — 1 din 11 m (C.F.R. Pașcani).

• 3 GOLURI : **Siehitiu** (Știința Bacău), **Adam** (F. C. Galați), **Stamanichi** (S. N. Oltenița), **Brustiuc** (Politehnica Galați) **Georgescu** și **S. Dumitru** (Metalul București).

REZULTAT VICIAT DE ARBITRU ACTE DE INDISCIPLINĂ

Chimia Făgăraș — Politehnica Timișoara 3—1 (1—1)

Au marcat : BOANȚĂ (min. 3 din 11 m), DUMITRESCU (min. 51 din 11 m), FILIP (min. 65), respectiv BOJIN (min. 20).

CHIMIA : Purcaru — TĂULEA, Hodrea, Dumitrescu, Naeu (min. 46 : Mac) — STOICA, Filip — CIUTAC, Feher, Boanță (min. 40 : Ioniță), DRĂGOI.

POLITEHNICA : GABORAȘ — I. Popa, MEHEDINȚI, ARNĂUT (min. 69 : Mihalcic), Mayer — Petrovici, SCHIOPU — Regep, Dașcu, Bojin, Covalcic (min. 67 : Floareș).

A arbitrat : I. DRĂGHICI — București, slab.

Frumoase cuvinte de îndemn la disciplină și sportivitate au fost adresate de crainicul stației de radio-amplificare a stadionului jucătorilor și spectatorilor. Probabil că se cunoșteau dificultățile de organizare atunci cînd localnicii întîlnesc echipe mai puternice. Dar...

Ambele echipe încep partida cu multă prudență, accentul punîndu-l în apărare. N-au trecut decît 3 minute și la un atac al Chimiei, destul de palid, Ciutac (Chimia) cade în marginea careului de 16 m. **Conducătorul jocului, foarte generos cu gazdele, acordă 11 m.** Atmosfera pe teren este încărcată, arbitrul acordă decizii anapoda, majoritatea în favoarea gazdelor, cărora le facilitează și unele acțiuni ofensive. În fața unor asemenea situații nepreveăzute, studenții fac apel la luciditate și calm, acționînd bine în cîmp, apărîndu-se organizat și, specific echipelor ce joacă în deplasare, contraatacînd periculos. La o astfel de acțiune, ei reușesc egalarea în min. 20. prin Bojin, la o pasă primită de la Dașcu. Jocul în sine nu se ridică la un nivel spectacular deosebit din cauza nervozității jucătorilor. **Sînt avertizați pe rînd Covalcic și Mayer** (ambii Politehnica) **pentru joc dur, dar arbitrul „uită" să arate cartonașul galben lui Hodrea și Filip** (ambii Chimia), **tot pentru joc periculos.** În min. 35 pe teren se petrec scene penibile : **antrenorul oaspeților, Ion Ionescu, este avertizat de arbitru, iar la pauză — eliminat, din teren pentru faptul că a dat indicații propriilor jucători ! Trei minute mai tîrziu este dat afară din teren și fotoreporterul revistei noastre** pe motiv că nu ar fi respectat distanța regulamentară de poartă.

În timpul pauzei, pe cînd timișorenii se îndreptau spre cabine **au fost loviți și bruscați de jucătorii Chimiei și de antrenorul lor, Bujor Bălcăceanu.**

În repriza a doua, jocul s-a liniștit dar comisia de disciplină trebuie să dea severe sancțiuni acelora care au viciat atmosfera de sportivitate.

V. IORDACHE

ORĂDENII AVANSEAZĂ... SPERANȚE !

F. C. Bihor — Metalurgistul Cugir 2—0 (1—0)

A marcat : COLNIC (min. 3 și 76).

F.C. BIHOR : Baumgartner — Sărac, Lucaci, NACI, Neșu (min. 46 : Cocoș) — Bedea, DĂRĂBAN, COCIȘ — SUCIU, COLNIC, Tămaș.

METALURGISTUL : TRIPA — Borz, PÎRVULESCU, Matcescu, Ionescu (min. 46 : Evi) — DINEA, Țintea — Roman, DOBRE, Dobai, RAKȘI.

A arbitrat : A. CRIȘAN — Arad, foarte bine.

În cel mai frumos joc realizat în acest sezon, fotbaliștii de la F. C. Bihor au reușit să se impună și să cîștige în fața metalurgiștilor din Cugir. Jocul a fost spectaculos, la realizarea lui aducîndu-și contribuția în egală măsură ambele formații. Orădenii, care „aleargă" să prindă din urmă pe actualul lider, au dominat mai mult, dar au și ratat mari ocazii prin Dărăban (min. 47), Colnic (min. 52), Cociș (min. 54) și Naci (min. 58).

Oaspeții, prezentînd o eclipă substanțial remaniată față de sezonul trecut, au jucat destul de bine în cîmp, dar nu au încercat poarta decît foarte rar, cu cîteva șuturi expediate de Dobai, Dobre și Rakși.

Orădenii reușesc să deschidă scorul chiar în min. 3. Bedea șutează spre poartă, iar Colnic schimbă traiectoria balonului, înscriind spectaculos. Gazdele domină în continuare, dar oaspeții se apără fără greșeală.

Repriza secundă este la fel de atractivă și nu de puține ori spectatorii orădeni, veniți în număr mare la stadion, au aplaudat la scenă deschisă jocul bun practicat de cele două combatante, care au dat dovadă, de altfel, de o exemplară sportivitate. Dominarea gazdelor a fost evidentă, materializîndu-se pe tabela de marcaj în min. 76, printr-o fază de mare spectacol : Dărăban îl deschide în adîncime pe Suciu, acesta șutează precis și Colnic reia cu capul în poartă.

În urma acestei reușite, F. C. Bihor, care talonează pe liderul clasamentului, avansează speranțe suporterilor ei pentru o posibilă revenire în prima divizie.

VASILE SERE

• SERIA A II-a • CLASAMENTUL GOLGETERILOR •

• 6 GOLURI : **Bojin** (Politehnica Timișoara), **Sasu** — 2 din 11 m (Minerul Baia Mare).

• 4 GOLURI : **Dașcu** (Politehnica Timișoara), **Libra** (Olimpia Satu Mare), **Boantă** — 2 din 11 m (Chimia Făgăraș).

• 3 GOLURI : **Bota** (Metalul Drobeta Tr. Severin), **Matheș** și **Dumitrescu** (Minerul Anina), **Colnic** (F. C. Bihor).

SERIA I — REZULTATE • CLASAMENTE • ETAPA VIITOARE — SERIA A II-a

• Gloria Buzău — C.F.R. Pașcani	1—0	(1—0)	
• Știința Bacău — Ciubul Sportiv Tîrgoviște	2—0	(1—0)	
• Metalul București — Dunărea Giurgiu	6—0	(1—0)	
• Metalul Plopeni — Ș. N. Oltenița	1—0	(0—0)	
• Progresul Brăila — Politehnica Galați	4—2	(1—1)	
• F. C. Galați — Chimia Rm. Vîlcea	3—1	(0—0)	
• Politehnica Iași — Progresul București	5—1	(2—1)	
• Delta Tulcea — Ceahlăul P. Neamț	1—0	(0—0)	

1. POLITEHNICA Iași	6	5	1	0	13—4	11
2. PROGRESUL Brăila	6	3	2	1	9—7	8
3. GLORIA Buzău	6	3	2	1	6—6	8
4. METALUL București	6	3	1	2	10—3	7
5. FOTBAL CLUB Galați	6	3	1	2	11—8	7
6. METALUL Plopeni	6	3	1	2	9—7	7
7. DELTA Tulcea	6	2	3	1	6—4	7
8. C.F.R. Pașcani	6	3	0	3	9—6	6
9. ȘTIINȚA Bacău	6	3	0	3	8—6	6
10. PROGRESUL București	6	2	2	2	3—8	6
11. ȘANTIERUL NAVAL Oltenița	6	2	1	3	10—11	5
12. DUNĂREA Giurgiu	6	2	1	3	7—10	5
13. CHIMIA Rîmnicu Vîlcea	6	1	3	2	4—7	5
14. CEAHLĂUL Piatra Neamț	6	1	1	4	2—6	3
15. CLUBUL SPORTIV Tîrgoviște	6	1	1	4	1—7	3
16. POLITEHNICA Galați	6	0	2	4	5—13	2

Metalul Plopeni — Politehnica Iași ; Progresul Brăila — Metalul București ; C.F.R. Pașcani — Chimia Rm. Vîlcea ; Politehnica Galați — Știința Bacău ; Progresul București — F.C. Galați ; Ceahlăul P. Neamț — Ciubul Sportiv Tîrgoviște ; Ș.N. Oltenița — Delta Tulcea ; Dunărea Giurgiu — Gloria Buzău.

• Chimia Făgăraș — Politehnica Timișoara	3—1	(1—1)	
• F. C. Bihor — Metalurgistul Cugir	2—0	(1—0)	
• C.S.M. Sibiu — Electroputere Craiova	3—0	(1—0)	
• Minerul Anina — Metrom Brașov	3—2	(2—1)	
• Olimpia Satu Mare — C.F.R. Arad	3—0	(1—0)	
• C.F.R. Timișoara — Gloria Bistrița	2—1	(0—0)	
• Corvinul Hunedoara — Olimpia Oradea	1—0	(1—0)	
• Minerul B. Mare — Metalul Drobeta Tr. Severin	5—1	(3—0)	

1. POLITEHNICA Timișoara	6	4	1	1	11—5	9
2-3. F. C. BIHOR Oradea	6	3	1	2	9—5	7
2-3. MINERUL Baia Mare	6	3	1	2	11—7	7
4. C.S.M. Sibiu	6	3	1	2	7—5	7
5. CHIMIA Făgăraș	6	3	0	3	9—6	6
6. GLORIA Bistrița	6	3	0	3	7—6	6
7. MINERUL Anina	6	3	0	3	8—8	6
8. OLIMPIA Satu Mare	6	4	1	1	10—4	5
9. METROM Brașov	6	2	1	3	8—7	5
10. METALURGISTUL Cugir	6	2	1	3	2—6	5
11. C.F.R. Timișoara	6	2	1	3	3—5	5
12. CORVINUL Hunedoara	6	3	2	1	4—2	4
13. ELECTROPUTERE Craiova	6	2	0	4	5—8	4
14. METALUL Drobeta Tr. Severin	6	2	0	4	6—11	4
15. OLIMPIA Oradea	6	1	2	3	3—8	4
16. C.F.R. Arad	6	1	2	3	6—12	4

Electroputere Craiova — Metalurgistul Cugir ; Corvinul Hunedoara — Chimia Făgăraș ; C.F.R. Arad — Minerul Baia Mare ; Gloria Bistrița — F. C. Bihor ; C.S.M. Sibiu — C.F.R. Timișoara ; Olimpia Oradea — Minerul Anina ; Metalul Drobeta Tr. Severin — Metrom Brașov ; Politehnica Timișoara — Olimpia Satu Mare.

FEDERAȚIA GREACĂ — SPRE JUBILEUL DE 50 DE ANI

Viitorul adversar al echipei noastre naționale va fi selecționata Greciei. La 11 octombrie aceste două formații se vor întîlni la București într-o partidă amicală, care le va servi ca verificare în vederea jocurilor din preliminariile campionatului mondial. Iată cîteva date despre fotbalul elen.

FEDERAȚIA GREACĂ („Eliniki podosferiki omospondia") a luat ființă în 1926 și în anul următor s-a afiliat la F.I.F.A. În prezent, ea are înscrise în cadrul ei peste 1 100 de cluburi cu aproape 50 000 de jucători. Profesionismul nefiind introdus în mod oficial, jucătorii din divizia I și o parte din cei care joacă în divizia a II-a au un regim de „non-amatori". În rest, toți jucătorii sînt amatori.

CAMPIONATUL NAȚIONAL se dispută pe două divizii. În prima activează 18 echipe, printre care și campioana Ciprului. Divizia secundă se desfășoară pe trei grupe geografice a 18 echipe. Sezonul competițional se desfășoară între 1 septembrie și 30 iunie. Interesant de reținut:

DOCUMENTAR

clasamentul se întocmește pe baza unui punctaj diferit de cel clasic. Pentru o victorie se acordă 3 puncte, pentru un meci nul 2, iar pentru înfrîngere 1. În cazul cînd o echipă nu se prezintă, ea nu primește nici un punct.

PRIMUL CAMPIONAT a fost organizat în 1927/28 și a fost cucerit de *Aris* din Salonic, în prezent al doilea centru fotbalistic puternic după Atena-Pireu. Aici, de ani de zile domnește un trio de mari rivali: *A.E.K.* Atena, *Olimpiakos* Pireu și, mai ales, *Panathinaikos* Atena, campioana actuală, care anul trecut a reușit o mare performanță ajungînd în finala Cupei campionilor europeni și, în lipsa lui Ajax Amsterdam — și în finala, neoficială, a Cupei Intercontinentale. Ca peste tot, aici, fotbalul și în special campionatul se bucură de o mare popularitate. La ultimul campionat au asistat 3 181 065 spectatori, deci o medie de 10 315 de joc. Cluburile dispun de stadioane de mare capacitate: *Karaiskakis* din Pireu — 50 000 locuri, *Kaftantzoglou* din Salonic — 40 000, *A.E.K.* Atena — 35 000, *Panathinaikos* Atena — 30 000 etc.

ECHIPA NAȚIONALĂ are la activ un palmares destul de bogat, dar cu rezultate contradictorii. Anul acesta, de pildă, a pierdut cu 0—5 în fața Olandei la Atena, dar apoi a învins Italia cu 2—1 la Atena; a făcut un 0—0 cu Spania la Salonic, pentru ca la Atena să fie învinsă cu 3—1 de Franța. Cu echipa României s-a întîlnit de 12 ori: *de 8 ori a pierdut și de 4 ori a terminat la egalitate; golaveraj 14—35.* Ultimele două rezultate *Grecia — România: 2—2 și 1—1*, în preliminariile campionatului mondial 1970.

(p. g.)

ZAGALLO

„AM NEVOIE DE TREI LUNI DE PREGĂTIRE ȘI DE... PELE"

Mult a trebuit să se chinuie **Brazilia**, de la începutul întrecerii și pînă la sfîrșitul ei (să ne reamintim cum în finală abia a întrecut **Portugalia** printr-un gol înscris în min. 89!), pentru a intra în posesia **„Mini-cupei mondiale"**. Și — notă bene — aceasta pe propriul teren, în fața unor suporteri inegalabili în arta de a-și încuraja favoriții.

Lucid, realist, **Mario Lobo Zagallo**, antrenorul campionilor mondiali, a explicat, astfel, cauza evoluției sub așteptări a formației cariocas care, cu doi ani în urmă, la **El Mundial**, să ne reamintim iarăși — cîștigase, la pas, invidiatul trofeu. **„Acum ne-a mers greu pentru că n-am avut timp să ne pregătim așa cum ar fi trebuit. Cele 30 de zile pe care le-am avut la dispoziție s-au dovedit, iată, insuficiente. Fapt care, de altfel, nu mă surprinde pe mine, care știu că El Mundial-ul l-am pregătit în două luni jumătate".**

Astfel stînd lucrurile și aceasta fiind concluzia principală, pe marginea comportării **Braziliei în „Mini-cupa mondială", Zagallo** a solicitat, și a obținut, din partea forului de specialitate, un termen de trei luni pentru pregătirea **Weltmeisterschaft**-ului. 90 de zile în șir — a se reține — numai înaintea turneului final al C.M., fără a mai socoti stagiile celelalte (inclusiv turneul european) care vor fi efectuate, pe parcurs, și care vor aduna și ele cam tot atîta timp. Ceea ce l-a determinat pe un ziarist să-l întrebe pe reputatul antrenor **„dacă e sigur că jucătorii vor consimți să se supună fără să crîcnească unor asemenea exigențe".**

„A fost o vreme, într-adevăr — a răspuns **Zagallo — cînd jucătorul brazilian se arăta refractar la chemările noastre în cantonamente; dar după succesul din Mexic, el a înțeles tot mai bine cît de necesară și, deci, de fondată, a fost munca temeinică, desfășurată împreună. Și-apoi — în condițiile marilor progrese efectuate de fotbalul european — dacă vrem ca Brazilia să rămînă competitivă va trebui să nu scăpăm nici o ocazie pentru a ameliora pregătirea fizică a fotbaliștilor noștri. Fotbalul — fotbalul la înalt nivel,** a ținut să precizeze **Zagallo, reclamă timp și răbdare. Și acestei munci, realmente științifică, nu i se pot sustrage nici jucătorii de primă mărime, indiferent cum s-ar numi ei. Pelé însuși a fost și rămîne un model în această privință".**

Atît a așteptat confratele nostru francez, ca **Zagallo** să rostească numele celebrei „perle negre" și următoarea întrebare a căzut... implacabil: **„Nu socotiți că randamentul mai slab al Braziliei s-a datorat și ...absenței lui Pele?"**

„Da, absența lui Pelé ne-a creat și ea probleme de nerezolvat; ne gîndim la ele tot timpul", a răspuns antrenorul.

„După părerea mea, a continuat **Zagallo, Pelé ar mai putea să mai joace liniștit în selecționată. În 1974, el abia împlinește 34 de ani și clima de acolo, din R. F. a Germaniei, nu-i va solicita eforturi intense. Seeler a jucat bine în Mexic la aceeași vîrstă. Păstrez deci speranța, pînă în ultima clipă, de a-l reavea pe Pele în echipă. Finalmente, participarea sa nu va depinde decît de el".**

De **Pelé** și, mai ales, **DE TIMP PENTRU O PREGĂTIRE ȘTIINȚIFICĂ** a dus lipsă Zagallo la **„Mini-cupa mondială"**, marea competiție — test între două campionate ale lumii.

Și dacă și triplii campioni mondiali își pun asemenea probleme?

G. NICOLAESCU

Pele rămîne... regretul și visul lui Zagallo...

OPINII

INFLAȚIA DE „DIRIJORI ÎN TEREN" SE MENȚINE

Nu-i o constatare prea nouă; un sumar inventar ne dovedește că mai toate echipele dispun de „dirijori" de mare clasă, ceea ce face ca și acest post să ajungă extrem de disputat în echipele naționale. Gîndiți-vă ce a reprezentat „marele calvar" al lui Valcareggi *în perioada mexicană, un chin care continuă și acum! Marea dispută* Mazzola — Rivera *pentru tricoul nr. 8, care înseamnă în „squadra azzurra" locul de „metronom" al echipei, de filtru al acțiunilor ei? Dar o situație mai recentă, aceea din selecționata vest-germană, nu vorbește la fel despre mica dramă care s-a produs cu* Overath, *trecut pe tușă și în uitare, pentru că a apărut un jucător de aceeași factură, cu calități spectaculoase, l-am numit pe* Netzer? *Dar echipa Belgiei, acolo* Van Himst, *retras — prin trecerea anilor și dispariția vitezei și vigoarei — în linia mediană n-a ajuns și el să fie discutat pentru unsprezecele național? Ce dilemă e pentru* Fardhonc, *selecționerul olandez, același post, unde omul cu merite deosebite în fișa performanțelor, vechiul* Van Hanegem *se vede serios amenințat de spiridușul tînăr al* Ajaxului, Neeskens! Kolotov *nu l-a trecut și el pe planul doi, pe „dirijorul" reprezentativei* Uniunii Sovietice *din perioada „Mundialului 1970", pe acel vivace și complet jucător,* Muntean? *Dar cîte alte atîtea echipe naționale sau de club, care trebuie să ia decizii dureroase în privința regizorului din teren, post pentru care — în mod foarte curios — se înregistrează o veritabilă avalanșă de valori nu întîlnim!*

Curios, deoarece pretențiile și obligațiile misiunii sînt multe și grele. Nu mai vorbim de gradul de tehnică, de necesitatea rezervelor de rezistență, pentru acoperirea unei mari zone de teren, ci ne oprim doar asupra calității caracteristice, aceea de a rezolva rapid și în modul cel mai folositor pentru echipă fiecare situație în care conducătorul de joc este solicitat.

Ne cade sub ochi o cronică de meci din Anglia. Elogiul principal al victoriei lui West Ham *se îndreaptă spre mereu tînărul* Bobby Moore, *care a executat pur și simplu „unsprezecele" bătăios și strălucitor tehnic al lui* Chelsea. *Internaționalul care supraviețuiește colegilor de generație și de vîrstă în selecționata Angliei a uimit însă prin rolul totalmente nou pe care și-l asumă în formația de club, căreia i-a dedicat cei mai mulți ani ai admirabilei lui cariere.* Moore *a jucat „à la Beckenbauer", de maniera elegantului internațional vest-german la formația lui de club,* Bayern München. *Adică apărînd foarte des la mijlocul terenului, devenind ceea ce n-a fost niciodată la* West Ham, *principalul conducător de joc* Bobby *mărturisea, și nimeni nu se grăbea atunci să facă o legătură cu ceea ce va urma, că l-a studiat îndelung pe căpitanul selecționatei R.F. a Germaniei. Nu s-a mulțumit să-l vadă la televizor, s-a dus în august și l-a urmărit în cinci meciuri ale lui* Bayern. Moore *își pregătea astfel un rol nou, metamorfoză de nebănuit la o vîrstă cînd fiecare jucător se străduiește să-și menajeze forțele spre a-și prelungi activitatea competițională.* Bobby *riscă această apariție în lupta la mijlocul terenului, cu duble responsabilități și cantități de efort. E frumos gestul de curaj tineresc, sinonim cu apariția altei forțe în grupul foarte numeros și strălucitor, al conducătorilor de joc.*

În opoziție cu inflația de dirijori în teren, criza vîrfurilor de atac se accentuează. E constatarea care revine, invariabil, din cronici și comentarii, din mărturisirile antrenorilor de club sau de echipe naționale. Dar, o investigație printre deținătorii — puțini și mereu contestați — ai acestui post de sacrificiu, cu altă ocazie...

Eftimie IONESCU

BOBBY MOORE, CONDUCĂTOR DE JOC, UN ROL DE SFÎRȘIT DE CARIERĂ, PE CARE NIMENI NU L-A ANTICIPAT...

ACTUL DOI AL „CAZULUI LECLERC"

Revista noastră a publicat la vreme informațiile privind naufragiul fostului președinte al clubului francez **Olympique Marseille**, acel domn **Leclerc**, care, vreme de mai bine de cinci ani, a făcut ce a vrut în clubul din marele port. O ședință furtunoasă a comitetului director s-a soldat cu demisia (dcesta a fost termenul cel mai convenabil găsit de acea reuniune de noapte) conducătorului care n-a înțeles să lucreze decît cu mijloace neonorabile, să creeze o echipă renumită de fotbal, trecînd peste orice considerente și uzînd de orice fel de mijloace. Vă informăm, mai departe, că o comisie de inspectori a Ministerului francez al finanțelor cercetează gestiunea clubului.

Iată, acum, începe al doilea act al afacerii penibile de la Marsilia. Comisia a ajuns la concluzii deloc liniștitoare pentru Leclerc. Urmarea logică și legală a constatărilor inspectorilor financiari este strămutarea întregii chestiuni la tribunal. Numai că „Monsieur Leclerc" continuă să „joace tare". El anunță comi-

Carnet extern

tetul director, cel care trebuie să provoace intervenția justiției că, în cazul în care va acționa astfel, va da la iveală lucruri foarte jenante pentru majoritatea membrilor acestui comitet. Zilele trec... comitetul director nu a înaintat pînă acum nici o sesizare procuraturii din Marsilia. Presa locală și aceea din Paris acuză vehement lipsa de corectitudine a conducerii lui **Olympique**. Din grupul de acuzați, fiindcă — iată — ei s-au înmulțit, doar trei își fac auzit glasul, probabil numai cei cu conștiințele curate, și ei se pronunță pentru trimiterea în fața justiției a unui președinte care — cum se vede foarte clar — și-a clădit gloria pe foarte multe lucruri necurate.

Zilele trec... **„Va deveni afacerea de la Marsilia o imensă mușama, sub ochii justiției?"** întreabă „Le Monde". Sîntem curioși dacă și federația din Paris și liga cluburilor franceze vor accepta să patroneze șantajul în umbra căruia **Leclerc** încearcă să scape de locul din boxă...

ef. i.

O NOUĂ INTERVENȚIE — AVERTISMENT A U.E.F.A. ÎN APĂRAREA SPIRITULUI DE SPORTIVITATE

Gravele incidente petrecute în cursul sezonului precedent au determinat U.E.F.A. (forul de conducere a fotbalului european) să adreseze o „punere în gardă" tuturor conducătorilor de federații și de cluburi, antrenorilor, jucătorilor și spectatorilor de pe continentul nostru.

Textul acestei recomandări-avertisment a fost dat publicității la începutul acestei luni în Buletinul informativ nr. 28 al U.E.F.A., fiind însoțit și de precizarea că forul european este, în același timp, decis să recurgă la toate mijloacele care-i stau la dispoziție pentru a face ca pe terenurile de joc să domnească o atmosferă capabilă să-i păstreze, alături de fotbal, pe milioanele sale de simpatizanți și nu să-i îndepărteze de pe stadioane, cum — din păcate — există unele tendințe.

Comentînd incidentele intervenite în ultima vreme pe terenurile de fotbal din Europa, conducerea forului continental apreciază că ele încep să ia o formă de-a dreptul alarmantă și face apel ca „manifestul pentru sportivitate" pe care-l adresează oficial întregii lumi fotbalistice europene să fie larg difuzat și popularizat, prin placarde instalate pe stadioane, prin megafoane, prin afișe ca și prin intermediul presei.

Iată textul la care ne referim, semnat de U.E.F.A.:

„Nu vom putea continua să organizăm, pe aceeași largă scară ca și pînă acum, captivantele competiții naționale și internaționale de fotbal decît în măsura în care toți cei interesați contribuie la menținerea unei atmosfere sportive.

CONDUCĂTORI DE FEDERAȚII ȘI CLUBURI:

- **Vegheați ca întregul comportament al jucătorilor și oficialilor voștri să fie absolut corect și pătruns de sportivitate.**
- **La meciurile pe care le jucați „acasă", trebuie să asigurați un serviciu de ordine adecvat.**
- **Securitatea oaspeților voștri trebuie garantată**
- **Faceți tot ceea ce este necesar pentru ca spectatorii să primească explicații suficiente și utile**
- **Împiedicați vinderea băuturilor alcoolice în incinta stadioanelor, precum și vînzarea altor băuturi în ambalaj de sticlă**

ANTRENORI ȘI JUCĂTORI:

- **Respectați regulile jocului și legile sportivității**
- **Arbitrii au primit instrucțiuni să intervină în noul sezon mai riguros și mai energic decît au făcut-o pînă acum**
- **Deciziile arbitrilor trebuie acceptate fără reclamații sau proteste**
- **Căpitanii de echipă au obligația de a-i susține pe arbitru în exercitarea funcțiilor sale**
- **Abțineți-vă de la orice acțiune susceptibilă de a provoca adversarul și publicul**
- **Orice conduită neconvenabilă față de arbitri va fi pasibilă de severe sancțiuni**

SPECTATORI:

- **Renunțați la introducerea pe stadioane a petardelor, a materialelor explozive și a sticlelor**
- **Sînteți insistent rugați să nu aruncați cu nici un fel de obiect**
- **Este strict interzis a se pătrunde dincolo de gardul protector al cîmpului de joc, înainte, în timpul sau după meci**
- **Vegheați ca manifestațiile voastre de bucurie sau de decepție să rămînă în limitele sportivității**
- **Ajutați serviciul de ordine în exercitarea misiunii sale. Vă veți sprijini astfel propria echipă.**
- **Nu permiteți ca purtarea incorectă a unei minorități să vă priveze de plăcerea de a trăi meciuri frumoase**
- **Nu uitați că fiecare dintre dv. își asumă o parte din responsabilitățile privind bunul renume al echipei dv. favorite.**

★

La sfîrșitul acestui apel, se fac o serie de precizări, dintre care reținem:

Pentru a garanta respectarea măsurilor promulgate în interesul marilor mase de iubitori ai fotbalului din Europa, U.E.F.A. este decisă să ia măsuri drastice.

Infracțiunile la regulile de mai sus pot duce la pierderi ale meciului cu 3—0, suspendarea stadionului și excluderea din competiții.

Federațiile și cluburile sînt răspunzătoare de comportarea suporterilor lor și atunci cînd echipa lor joacă în deplasare.

VIITORII NOȘTRI ADVERSARI

R.D. GERMANĂ — O ECHIPĂ CU LARGI DISPONIBILITĂȚI TACTICE

În perioada Jocurilor Olimpice, la München s-a aflat, în calitate de observator, antrenorul emerit **C. Braun-Bogdan.** Obiectivul: **urmărirea echipei R. D. Germane, cu care reprezentativa noastră se va întîlni în cadrul preliminariilor campionatului mondial.** Antrenorul român a avut posibilitatea să vadă la lucru echipa lui **Buschner** în trei partide (cu R. F. a Germaniei, cu Mexic și cu U.R.S.S. — în finala pentru locul 3), dar și la cîteva antrenamente. În plus, a vizionat și alte meciuri, printre care Ungaria—R. F. a Germaniei și finala Polonia—Ungaria.

La ce constatări a ajus C. Braun-Bogdan? Ni le-a împărtășit în cursul unei convorbiri, care a început cu aprecieri asupra turneului olimpic:

— Este greu să se pronunțe cineva asupra valorii acestui turneu care întrunea, ca de obicei, echipe de forțe inegale: U.R.S.S., R. D. Germană, Ungaria și Polonia, **prezente de fapt cu primele garnituri naționale și marile favorite ale turneului, alcătuiau o primă grupă; apoi, trei echipe medii** — Danemarca, Mexic și R. F. a Germaniei; **și — în fine — o grupă de 9 selecționate olimpice, majoritatea din țări cu fotbal mai slab dezvoltat și, deci, cu pretenții minime. Datorită acestei inegalități, adevăratul fotbal n-a apărut decît în partea finală a turneului, cînd s-au întîlnit între ele cele mai bune formații. Iar echipa Poloniei a lăsat cea mai bună impresie, cucerind pe merit medaliile de aur.**

— După părerea dv. care sînt principalele calități ale echipei R.D.G.?

— În general, viitorul nostru adversar mi-a lăsat o impresie bună, deși lotul a fost supus unui proces de remaniere, înglobînd alături de jucători vîrstnici, între 26 și 30 de ani (P. Ducke, Vogel, Zapf, Bransch etc.) **elemente tinere, cu calități remarcabile** (Spaarwasser, Pommerenke, Streich și alții). **Înainte de începerea turneului, antrenorul** Buschner **mi-a mărturisit că lotul de 19 jucători era cel mai bun pe care-l putea alcătui. După finală însă, și-a exprimat nemulțumirea față de jocul prestat, cu multe fluctuații și uneori ineficace, anunțînd noi modificări în componența lotului.**

În ce privește calitățile esențiale ale echipei, ele sînt: pregătirea fizică excelentă, disciplina de joc și pregătirea tactică. Aproape toți jucătorii sînt atleți, cu o bună rezistență și forță corporală folosită corect, compensînd astfel lipsa de viteză de execuție și de reacție. Jucătorii și-au însușit bine tactica echipei astfel încît indiferent de cum este alcătuită formația, așezarea și orientarea tactică sînt aceleași. Sarcinile de joc sînt respectate cu strictețe. În fine, echipa nu are momente de cădere, dimpotrivă. Este capabilă să remonteze un handicap chiar de două goluri, cum s-a întîmplat în partida cu U.R.S.S. (de la 0—2 la 2—2), **sau să depășească un moment critic** (egalată în jocul cu R.F.G., **a reușit totuși să cîștige în ultimele minute.**

— Există în jocul echipei R.D.G. multe elemente caracteristice fotbalului modern: mișcare permanentă, joc fără minge, demarcări repetate, regrupare rapidă...

— Într-adevăr, dar totul se desfășoară într-un cadru tactic bine precizat și mai ales însușit. Din acest ultim punct de vedere, am remarcat că Buschner a impus și realizat două așezări. Cînd echipa se află în apărare, ea acționează după formula 1-1-4-3-2, în care punctele fixe sînt portarul Croy **(excelent acest jucător),** Zapf **(libero) și** Spaarwasser **(vîrf de atac, un fin tactician), alături de care activează, după cum impune jocul, una din extreme. Cînd intră în atac, echipa trece la 1-4-2-4, prin avansarea lui Zapf pe post de fundaș central, a unuia din fundașii centrali ca mijlocaș, doi jucători de mijloc completează atacul. Jucătorii au însă capacitatea de a acționa — des și cu multă ușurință — și după varianta 1-4-3-3. Această trecere rapidă de la o așezare în alta, din atac în apărare și invers, constituie după mine una din calitățile de bază, deși mijloacele de realizare, cele tehnice, sînt simple, fără prea multă finețe sau fantezie, iar lotul nu cuprinde mari personalități.**

— Ce jucători v-au plăcut cel mai mult?

— În primul rînd portarul Croy, Zapf, Spaarwasser, Pommerenke, **apoi** Vogel, Kurbjuweit. **Cred, de altfel, că aceștia vor fi menținuți la viitoarele acțiuni, pentru că din discuțiile avute cu** Buschner **a rezultat, după turneul olimpic, că el nu este încă fixat asupra formației pentru C.M., dovadă că la J.O. a folosit pe toți cei 19 jucători. Ba, mai mult, a lăsat să se înțeleagă că încă va căuta și alți jucători tineri. Oricum însă, echipa pe care o antrenează rămîne un adversar puternic pentru noi.**

★

Într-adevăr, un adversar puternic, care trebuie urmărit în continuare, pentru deplina sa cunoaștere. Și proxima ocazie va fi la 7 octombrie, cînd echipa R.D.G. va întîlni la Dresda selecționata Finlandei.

CONSTATĂRILE UNUI OBSERVATOR ROMÂN LA JOCURILE OLIMPICE: **antrenorul emerit C. BRAUN-BOGDAN**

Portarul CROY, fotbalistul anului în R.D.G.

Interviu consemnat de **Petre GAȚU**

CORESPONDENȚĂ DIN BELGRAD

REPREZENTATIVA IUGOSLAVIEI ÎN FAȚA UNOR EXAMENE DIFICILE

În această toamnă fotbalul iugoslav suportă un asalt decisiv pe drumul reafirmării sale în soccerul continental. Jocurile din cadrul preliminariilor C.M. bat la ușă, adversarele din grupă, **Spania** și **Grecia,** sînt echipe redutabile, concurînd cu șanse egale pentru ocuparea primului loc în grupă. Tocmai datorită ambiției și valorii adversarelor, federația iugoslavă de fotbal a solicitat și a reușit ca, în perioada premergătoare jocurilor **cu Spania și Grecia să „contracteze" jocuri la nivel de reprezentativă cu adversare de prim ordin de pe continentul nostru. După Italia,** meci care a avut loc miercurea trecută, **urmează jocul cu Anglia. Un test mai bun al fotbaliștilor iugoslavi nici că se putea!**

După succesul din „Mini-campionatul-mondial" de la Rio, selecționerul **Boșkov,** cum este și normal, nu a operat schimbări în lot. Cu toate că în lotul lărgit au apărut din nou **Holțer** și **Ramljak** (absenți în Brazilia) se zice că formația de bază utilizată în jocul cu Argentina pentru locurile 3—4 va fi aceea care va forma osatura și pentru sezonul de toamnă. S-o amintim: **Marici — Krivokucea, Paunovici, Katalinski, Stepanovici — Pavlovici, Acimovici — Petkovici (Popivoda), Oblak, Bajevici, Geaici.**

Pe **Vujadin Boșkov** l-am găsit la antrenamentul echipei **Vojvodina.** Destul de supărat pentru startul slab al echipei pe care o conduce, **Boșkov** se arată însă optimist cînd e vorba de echipa națională.

— Jocurile din Brazilia, în afara rezultatelor obținute — au fost extrem de utile pentru sudura morală a componenților lotului național. Insuccesele din ultimii ani demoralizaseră aproape irecuperabil pe băieți. Acum, cu un lot relativ remaniat, pornim încrezători în asaltul acestei toamne. Italia, Anglia, Spania și Grecia — veți recunoaște — sînt adversare de prima mînă iar rezultatele bune și calificarea pentru München vor însemna un prim și cel mai important pas pe drumul redresării. Ambiția este unanimă și cred în băieți!

Tot de la **Boșkov** am aflat că antrenorul **Cirici** va urmări, la Madrid jocul **Spania—Argentina** iar la 11 octombrie, la București cineva din grupul de antrenori va urmări și pe greci în jocul cu **România.**

— Am obținut cel mai important lucru: răgazul de pregătire pentru aceste dificile confruntări. Pentru jocul cu Italia ne-am și întîlnit de cîteva ori iar pentru partidele care urmează, cele cu Anglia și Spania, vom beneficia de 7 zile de pregătire pentru fiecare joc. În asemenea condiții vom reuși să ne impunem tactica adecvată față de adversarii noștri. Sper într-o reușită.

Cele 6 etape de campionat au relevat forma constant bună a lui **Marici, Stepanovici, Katalinski, Acimovici** și **Geaici,** adică plesele de bază din lot. Selecționerul și antrenorul sînt îngrijorați doar de sănătatea băieților, dar, pînă acum, nici unul n-a fost accidentat.

Iată programul complet al jocurilor naționalei din această toamnă:

20 septembrie, Torino: Italia—Iugoslavia (A) 3—1

11 octombrie, Londra: Anglia—Iugoslavia (A)

19 octombrie, Las Palmas: Spania—Iugoslavia (C.M.)

19 noiembrie Belgrad: Iugoslavia—Grecia (C.M.)

Amintind că după jocul de pe Wembley iugoslavii se vor pregăti pentru jocul cu **Spania la Zeiss** (40 km de Amsterdam), constatăm că atît modul de pregătire cît și adversarele solicitate vor putea arăta în cea mai exactă măsură forma și nivelul la care au ajuns fotbaliștii iugoslavi înaintea confruntărilor decisive.

DUȘAN BUGARIN

PREGĂTIRILE SELECȚIONATEI DE TINERET A ALBANIEI

Paralel cu preliminariile campionatului mondial, se desfășoară și cele ale campionatului Europei pentru selecționatele de tineret. Începutul l-a făcut echipa franței care, la Lahti, a dispus cu 3—1 de formația similară a Finlandei (în grupa a VIII-a).

La această ediție a campionatului european (prima a fost cîștigată de Cehoslovacia) participă și reprezentativa noastră. Ea face parte din grupa a IV-a, împreună cu R.D. Germană și Albania. PRIMA ÎNTÎLNIRE O VA SUSȚINE LA 29 OCTOMBRIE, LA TIRANA,

DE PRETUTINDENI

ÎN COMPANIA ECHIPEI ALBANIEI. Aceasta și-a început pregătirile în vederea întîlnirii cu tinerii fotbaliști români. Recent, selecționata albaneză a întreprins un turneu în Iugoslavia, susținînd la Kosovo două întîlniri. În prima, oaspeții au dispus cu 2—0 (2—0) — Buljku min. 17 și Paki min. 43 — de echipa Buducinost; în al doilea, ei au terminat la egalitate, 2—2 (2—1) — Daliti min. 5 și Țagu min. 7 — cu o selecționată a orașului. Albania a folosit următorii jucători: FAGALI (MAHMUTI) — KURTI, GUGU, GIKA, BIKO, FRASHERI, FAȘHIZI, CEJA, BULJKU, XAFIZI, DALITI, PAKI, FERANI, ȚAGU, ÇIKA, GELIA.

RETURUL FINALEI CUPEI EUROPEI CENTRALE

A doua manșă a finalei celei mai vechi cupe europene — Cupa Europei Centrale — se va desfășura la 4 octombrie la Zenice, între CELIK (Iugoslavia), deținătoarea trofeului, și FIORENTINA (Italia). Prima manșă, disputată la Firenze, s-a încheiat cu un rezultat de egalitate (0—0), astfel că cele mai multe șanse le are acum CELIK.

extern MAGAZIN extern

MUSAFIR NEPOFTIT...

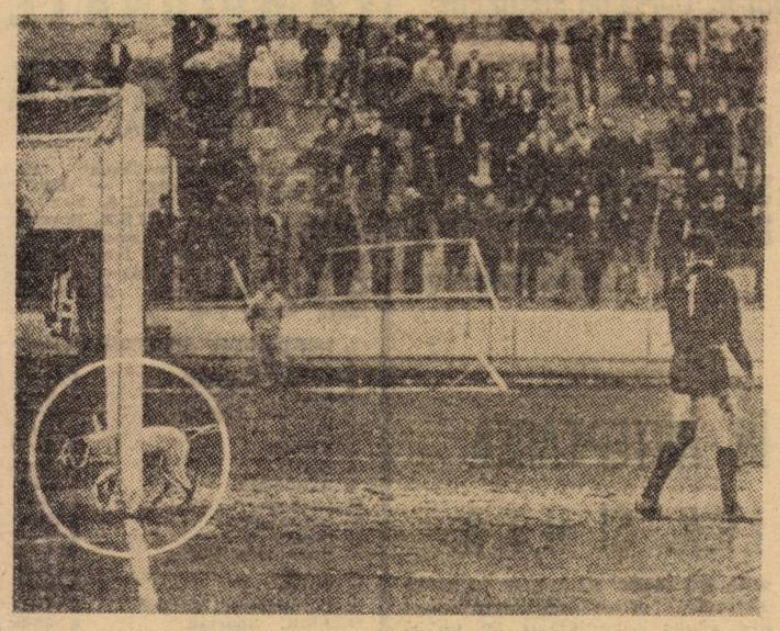

O scenă rar întîlnită pe terenurile de fotbal : un ciine a pătruns pe gazon și foarte liniștit s-a îndreptat spre poartă, de parcă ar fi vrut să întărească apărarea ei... Bineînțeles că a fost evacuat, dar pînă atunci jocul s-a întrerupt. Acest amuzant episod s-a petrecut în timpul unei partide din campionatul **Turciei**. Fotografia a apărut în ziarul **„Milliyet"**.

METAMORFOZĂ...

În campionatul U.R.S.S., face o deosebită impresie, prin jocul său fără greșeală, **Osianin**, folosit în postul de „libero" de către clubul **Kairat Alma Ata**. Nimic deosebit pînă acum. Interesantul vine cînd veți afla că, pînă în actualul sezon, **Osianin** a jucat centru înaintaș ! În acest post era de asemenea excelent, el avînd un rol determinant în promovarea echipei din Alma Ata în prima divizie. E adevărat însă că absența lui **Osianin** din centrul liniei de înaintare a lui **Kairat** se face simțită și nu ar fi exclus ca el să revină la vechea sa specialitate ; atacul formației din Alma Ata are cel mai mic număr de goluri marcate dintre toate participantele la campionatul unional.

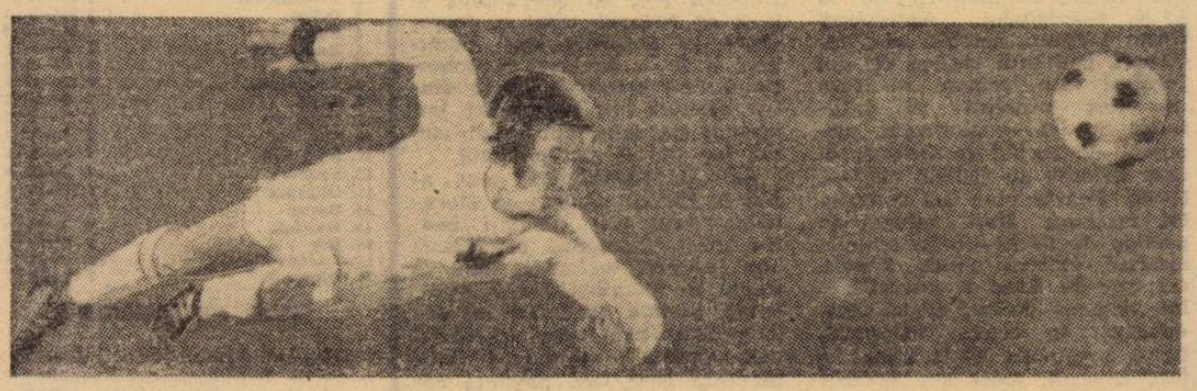

PLONGEON LA... FIRUL IERBII

Faza s-a petrecut în cursul partidei internaționale amicale **Cehoslovacia — Olanda** (1—2). Echipa oaspe conducea cu 2—0 cînd un nou atac al său s-a încheiat cu o centrare joasă a lui **Cruyff**. Neputînd ajunge mingea, **Neeskens** a executat, prin surprindere, un plonjon îndrăznet, la firul ierbii cum se spune, reluînd cu capul și silindu-l pe portarul cehoslovac **Viktor** la o paradă spectaculoasă, de ultimă instanță. Altfel putea fi 3—0 pentru Olanda...

FOTBAL — ACROBAȚIE

Fotbalul scoțian și, în general, cel britanic oferă momente de mare dinamism, ca acesta fixat pe pelicula unui fotoreporter. Mingea centrată în fața porții a fost boxată prin săritură de portar, care a căzut pe spate, în urma ciocnirii în aer cu un atacant advers. Iar acesta a ajuns tocmai la bara porții, de care s-a și agățat !...

DIN FOTBALUL ENGLEZ

● Doi dintre cei mai buni jucători ai lui **Arsenal**, cunoscuți internaționali de fotbal, e vorba de **Frank Mc Lintock**, căpitanul celebrei formații londoneze (și titular al reprezentativei Scoției) și de **Allan Ball**, fost campion mondial cu echipa **Angliei** în 1966, se afirmă și în alte sporturi. Ei au participat, recent, la un mare concurs de golf desfășurat la Ettingham, ocupînd, în ordinea în care i-am enumerat, primele locuri ale clasamentului.

● **Hutchinson**, o mare speranță a fotbalului englez, a fost serios accidentat cu cîtăva vreme în urmă ; restabilit, el dorea să-și reia cît mai repede locul în formația lui **Chelsea**. Tînărul fotbalist a urmat, timp de o lună, programul de pregătire al piloților militari englezi, într-o unitate al cărei comandant este un mare suporter al echipei **Chelsea**. **Hutchinson** a efectuat zeci de ore de antrenament și, deși a mărturisit că au fost cele mai grele, ca efort, din activitatea lui, a reușit să revină rapid în formă.

● *Pentru sărbătorirea lui* Bobby Charlton, *clubul* Manchester United *organizează un meci — jubileu la care a invitat echipa scoțiană* Celtic Glasgow. *În rubrica sa permanentă din revista „Goal", celebrul internațional mulțumește clubului scoțian și antrenorului* Jock Stein, *pentru amabilitatea arătată față de el* „Mulțumesc încă o dată, dragi prieteni de la Celtic, vă mulțumesc și vă promit o primire frumoasă pe Old Traford !", *așa încheie rîndurile sale,* Bobby Charlton.

● Didi *a început antrenamentele „à la Brazilia" cu* Fenerbahce Istanbul. *De la primele ședințe de pregătire, el i-a obligat pe fotbaliștii turci la exerciții de tehnică extrem de dificile pentru aceștia. Presa din Istanbul subliniază că, dacă lotul va rezista trenei impusă de celebrul fost internațional brazilian, e de așteptat o serioasă creștere a potențialului lui* Fenerbahce.

● Jan Mulder, *internațional olandez care a revenit anul acesta în țara sa, la* Ajax, *după mai multe sezoane în care a jucat la* Anderlecht Bruxelles, *nu a participat la nici un antrenament al clubului din Amsterdam. El nu s-a restabilit încă după o mai veche accidentare la genunchi.*

● *Un interesant caz de litigiu se înregistrează în campionatul iugoslav. În meciul* Velez Mostar — Dynamo Zagreb, *cu 30 de minute înainte de terminare, meciul a fost întrerupt de arbitru deoarece instalația de nocturnă a stadionului din Mostar s-a defectat. Comisia de competiții a federației a decis omologarea întîlnirii cu rezultatul de 0—0, scorul existent pe tabela de marcaj în momentul întreruperii jocului.* Velez *a făcut contestație la Biroul federal, solicitînd reprogramarea partidei.*

● Van Moer, *considerat cel mai bun jucător actual al Belgiei, care s-a accidentat în cursul jocului* Belgia — Italia *din „Campionatul Europei", nu s-a restabilit nici pînă acum. El a primit un premiu special din partea forului din Bruxelles, pentru serviciile aduse echipei naționale. Se crede că peste aproximativ o lună* Van Moer *își va putea face reintrarea în campionat cu echipa lui de club,* Standard Liège.

● Kevin Keegan, *omul nr. 1 al reprezentativei insulare de tineret, a fost eliminat de pe teren în cursul meciului dintre echipele de tineret ale* Angliei *și* R. D. Germane. *El urma să fie suspendat de federație pentru cel puțin un meci, dar s-a înregistrat intervenția lui* Alf Ramsey *a cărui depoziție favorabilă a făcut ca această suspendare să nu fie pronunțată.*

CÎND DOI CAUTĂ...

...găsește al treilea ! Mingea, șugubață, s-a strecurat printre picioarele celor doi jucători (ai echipei **Slavia Praga**), aplecați s-o caute, și s-a îndreptat spre al treilea, care pare surprins s-o vadă lîngă el...

FELICITĂRILE PREȘEDINTELUI

În meciul **Grecia — Franța**, disputat la **Atena**, în care fotbaliștii francezi au repurtat o neașteptată victorie, cu 3—1, omul nr. 1 al întîlnirii a fost **Larqué**, centrul atacant al formației **St. Etienne**, autorul a două goluri. După joc, la cabină, el primește felicitările meritate din partea președintelui federației franceze, **Jacques George**.

SFATURI PENTRU STRATEG

Există unanimitate de păreri că apariția lui **Netzer**, ca titular, în reprezentativa vest-germană a dat o altă turnură, în sens pozitiv, jocului acestei echipe. Alături de celălalt jucător complet al selecționatei vest-germane, **Beckenbauer**, el contribuie la diversificarea acțiunilor de atac. E de înțeles, deci, că selecționerul **Helmuth Schön** are multe convorbiri „particulare" cu strategul său, așa cum constatăm și din fotografia alăturată.

FOTBAL
REDACȚIA ȘI ADMINISTRAȚIA
str. V. Conta nr. 16, etajul V, București, sectorul I, telefoane 11.10.05 (centrală) 12.95.96

Prezentarea artistică : **Liviu BOBOCEA**
Prezentarea grafică : **Alexandru MUSCA**

TREI ECHIPE ROMÂNEȘTI SUSȚIN AZI JOCURI ÎN CURSA PENTRU CALIFICAREA ÎN TURUL DOI AL CUPELOR EUROPENE

F.C. ARGEȘ — F.C. ARIS, O PARTIDĂ, LA DREPT VORBIND, FĂRĂ PROBLEME

Indiferent de valoarea adversarului pe care echipa piteșteană îl întîlnește azi pe stadionul local, F. C. Aris din Luxemburg, în manșa a doua a Cupei campionilor europeni, interesul în jurul acestei partide rămîne intact. După cum se știe, în tur, argeșenii au cîștigat cu 2—0 după o evoluție care a fost caracterizată la timpul cuvenit. Suporterii locali — avînd ca argument acele două goluri — își permit să anticipeze succesul final al echipei preferate. De acest lucru nu se prea îndoiesc. În ciuda semieșecului neașteptat, suferit duminică în partida de campionat cu Farul, în ciuda jocului cu multe minusuri apărute surprinzător în evoluția echipei antrenată de **Fl. Halagian**, publicul care va lua loc în tribunele stadionului din Trivale este gata să uite tristul episod, este gata să-și poarte idolii spre victorie, chiar în fața unei formații așa cum este F. C. Aris. Fără îndoială că nu numai simpla curiozitate de a vedea o echipă străină evoluînd pe terenul piteștean îi îndeamnă pe spectatori să semneze „condica de prezență" a stadionului, ci, mai ales, dorința ca echipa preferată să prefigureze cu mai multe argumente viitorul alb-violeților în turul următor al prestigioasei competiții. După cum se știe, pe arenele din Europa, sita va cerne astăzi pentru a lăsa în urna de la 2 octombrie, dată cînd la Roma va avea loc tragerea la sorți a jocurilor din turul II, teamuri mai valoroase și de mare experiență. Iată, deci, adevărata semnificație a întîlnirii de azi care trebuie să se concretizeze prin calitatea jocului prestat de Dobrin și compania, prin detașarea netă pe care piteștenii au obligația să o realizeze în confruntarea lor cu fotbalul luxemburghez.

În cele două zile avute ca răgaz pentru partida cu F.C. Aris, antrenorul echipei noastre campioane a căutat să restabilească atmosfera morală a jucătorilor, să-i recupereze fizic după meciul de duminică. S-au purtat discuții în care s-a analizat comportarea compartimentelor, greșelile comise duminică în primul rînd în linia ofensivă. Se pare că lucrurile vor intra pe un făgaș bun după modul cum jucătorii au înțeles să participe efectiv la pregătirea partidei de azi.

Cît privește formația cu care F. C. Argeș va începe jocul se pare că va fi aceeași din prima manșă. Adică : **Stan — Barbu, Pigulea, Olteanu, Vlad, Ivan — Mustățea, M. Popescu — Troi, Dobrin, Radu.**

Oaspeții veniți încă de sîmbătă seara, însoțiți de un grup de 30 de suporteri, nu au anunțat nici ei modificări.

Partida care va începe la ora 15,30 va fi condusă de o brigadă de arbitri din Grecia și va fi televizată în întregime.

Stelian TRANDAFIRESCU

CER SENIN LA LANDSKRONA, CALM ȘI ÎNCREDERE LA RAPIDIȘTI

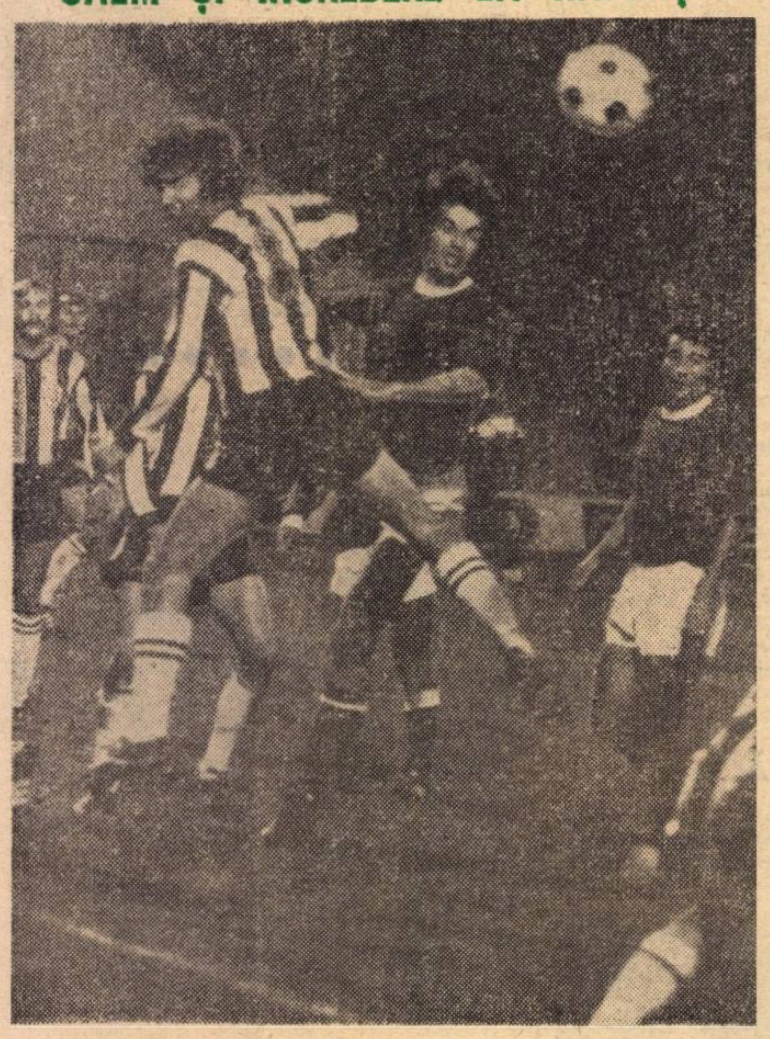

Reluînd, cu capul, la o lovitură de colț, Boc a trimis balonul plasat, dar cu puțin alături de poartă. Fază din meciul Rapid — Landskrona, disputat pe stadionul „23 August"

LANDSKRONA, 26 (prin telefon, de la trimisul nostru special). Fotbaliștii rapidiști așteaptă jocul de mîine (N.R. azi) într-un decor de carte cu povești, pe malul mării, la Orenas, într-un vechi castel (transformat acum doi ani în hotel) situat la 10 km de Landskrona, oraș industrial cu aproximativ 30 000 de locuitori. Îl așteaptă cu dinițe și cu încredere, în virtutea formei ascendente pe care Rapid o manifestă în ultima vreme, formă atestată și de evoluția din partida cu Steaua, și în virtutea scorului obținut în primul meci cu Landskrona Boys, scor care-i face pe fotbaliștii giulești să privească partida retur cu calm. Un calm care înseamnă, totuși, reprezentarea obiectivă a pericolelor pe care le poate aduce acest al doilea meci, știut fiind — din recomandările... binevoitoare ale gazdelor (recomandări care au totuși, fără îndoială, un sîmbure de adevăr) — că Landskrona Boys se distinge printr-un joc extrem de energic în partidele de acasă, cînd tabără pur și simplu cu masivii și atleticii săi jucători asupra adversarului.

Desigur că echipele de valoare găsesc antidotul pentru această manieră de acțiune — clarviziunea, țesătura precisă de pase și contraatacurile fiind clasicele răspunsuri la asemenea joc. Așa își propun să joace și rapidiștii astă seară, cînd știu că, mai ales în prima repriză, îi așteaptă un puternic șoc ofensiv din partea Landskronei Boys.

De altfel, aici, mulți speră că formația lor se poate califica în turul doi al „Cupei Cupelor", șansele Landskronei devenind reale, dacă în prima repriză va reuși să marcheze două goluri.

Fără a ne lansa în pronosticuri lipsite de temei — fie că ar fi prea optimiste sau exagerat de prudente — credem că jocul de mîine seară nu va fi un simplu schimb de cărți de vizită și că echipa giulești va trebui să lupte serios pentru a-și asigura calificarea.

La Landskrona este soare cald, cer senin (este mai cald decît era la București, cînd am plecat).

După toate probabilitățile, arbitrului scoțian I. PATERSON i se vor alinia aceleași formații care au jucat și în meciul tur de la București.

Marius POPESCU

LA NORRKÖPING, ÎN AȘTEPTAREA RETURULUI DINTRE I.F.K. ȘI U.T.A.

NORRKÖPING, 26 (prin telefon, de la trimisul nostru special). Plecată în cursul dimineții zilei de luni cu un avion în care se mai aflau și jucătorii de la Rapid București, U.T.A. a sosit în cursul după amiezii la Norrköping, orașul gazdă a celei de a doua manșe a partidei sale din cadrul „Cupei U.E.F.A."

Firește, imediat după sosire ne-am interesat de forma în care se află adversara echipei din Arad, alb-albaștrii de la I.F.K. Norrköping. Antrenorul **Gösta Löfgren,** amabil, ne-a informat, mai întîi, despre cei doi jucători din echipa sa care au fost prezenți în întîlnirea Suedia — Norvegia, disputată de curînd la Oslo și în care suedezii au cîștigat cu 3—1 (1—0). Foarte bine s-a comportat fundașul **Hult** (absent în partida de la Arad). În schimb, masivul extrem stînga **Wendt,** cel care la Arad a marcat golul victoriei echipei scandinave, debutant în echipa națională, nu a corespuns și la pauză a fost înlocuit. Deși s-a dovedit în excelentă formă (atît la Arad, cît și în campionatul Suediei), **Kindvall** nu a jucat în întîlnirea cu fotbaliștii norvegieni, disputată în cadrul campionatului Scandinaviei, pentru simplul motiv că... nu a fost selecționat.

U.T.A. a deplasat lotul obișnuit. Nu lipsește nici **Broșovschi,** cu toate că nu a jucat în ultimele etape de campionat din cauza suspendării. El va evolua însă, miercuri, antrenorul **Toma Jurcă** urmînd să decidă cine va fi vîrf de atac. Cele mai multe șanse sînt de partea lui **Domide,** în cazul acesta **Broșovschi** trecînd mijlocaș. Ceea ce nu ni se pare a fi în regulă este moralul jucătorilor din Arad. Ei au pierdut ultimele trei întîlniri (0—1 cu Dinamo, 1—2 cu Norrköping și 0—3 cu Steagul roșu) și încrederea în propriile lor puteri pare a fi în scădere. Și potențialul fizic precar al unora dintre jucători are un cuvînt important de spus, cunoscînd vrsta lor destul de înaintată.

Aci, la Norrköping, oraș aflat la 120 km la Sud de Stockholm, totul este pregătit pentru meci. Stadionul Idrottsparken prezintă un gazon bun, se spune că iluminația este excelentă (partida va începe la ora 20,30 ora României), singurul inconvenient urmînd a fi temperatura care, aci, prezintă caracteristici de început de iarnă. Pînă acum nu a nins, dar termometrele înregistrează dimineața și seara puține cifre peste zero grade.

În încheiere, o ultimă informație : jocul va fi condus de o brigadă de arbitri din Austria.

Mircea TUDORAN

DIN FOTBALUL INTERNAȚIONAL

● **NETZER, JUCĂTORUL NR. 1 DIN R. F. A GERMANIEI.** Marele referendum organizat de către cunoscuta revistă vest-germană **„Kicker Sport Magazin"** a desemnat, cu o covîrșitoare majoritate de voturi, pe **Gunther Netzer,** internaționalul lui **Borussia Mönchengladbach** ca jucătorul cel mai bun al sezonului 1971—72 din R. F. a Germaniei. **Netzer** a totalizat 417 puncte, față de numai 127 obținute de **Gerd Müller** și 102 de **Beckenbauer.**

● **VIOLENTE INCIDENTE ÎN MECIUL NICE — ANGERS.** Grave incidente s-au înregistrat la sfîrșitul întîlnirii din campionatul francez dintre echipele **Nice** și **Angers** terminată cu victoria oaspeților la scorul de 4—2. Suporterii formației locale au atribuit arbitrului înfrîngerea favoritei lor și au asediat vestiarele în care se afla cavalerul fluierului. Conducătorii clubului Nice au parlamentat timp de mai bine de trei ore cu înfuriații suporteri și atunci s-a recurs la intervenția poliției care a făcut uz de gaze lacrimogene. Un grup de suporteri a recunoscut pe arbitrul care părăsea stadionul pe o ieșire secundară și l-a urmărit cu automobilele, nereușind însă să-l ajungă pe acela în care se afla conducătorul partidei. După toate probabilitățile, terenul clubului Nice va fi suspendat pe cel puțin trei etape. În plus, Federația franceză de specialitate, are intenția să dicteze grave sancțiuni și împotriva jucătorilor echipei gazdă, care au incitat pe suporteri la actele de nesportivitate comise de aceștia.

● **SECRETARUL GENERAL AL FEDERAȚIEI BULGARE ÎN VIZITĂ LA COVERCIANO.** Doctorul **Ștefan Molov,** secretarul general al Federației bulgare, efectuează o îndelungată vizită de informare în Italia. În mod special, oficialul din Sofia studiază organizarea și funcționarea centrului tehnic al federației italiene de la Coverciano.

● **REUNIREA FEDERAȚIEI INTERNAȚIONALE A JUCĂTORILOR PROFESIONIȘTI.** De luni s-a reunit la Amsterdam, Federația internațională a jucătorilor profesioniști, care discută în cadrul ședinței sale problema apărării drepturilor fotbaliștilor profesioniști de către cluburile care sînt supuse statutului profesionist.

LOTURILE SUD-AMERICAN ȘI EUROPEAN PENTRU ÎNTÎLNIREA DE LA 3 OCTOMBRIE

Așa cum am mai anunțat, la 3 octombrie va avea loc la Geneva o întîlnire între o selecționată sud-americană și una europeană, ale cărei încasări sînt destinate fondului copiilor din cadrul UNESCO. Recent, au fost anunțate loturile celor două selecționate Iată-le :

AMERICA DE SUD : Santoro (Argentina) și Manga (Brazilia) — portari ; Pavoni și Herevia (Argentina), Castillo și Maneiro (Uruguay) — fundași ; Wolf și Bargas (Argentina) — mijlocași ; Sotil și Bailon (Peru), Alonzo și Brindizi (Argentina), Rocha (Uruguay) — atacanți.

EUROPA : Victor (Cehoslovacia) și Marici (Iugoslavia) — portari ; Schnellinger și Haller (R.F. a Germaniei), Salvadore (Italia), Hilario (Portugalia), Velasquez și Amancio (Spania), fundași și mijlocași ; Albert și Bene (Ungaria), Lubanski (Polonia), Geaici (Iugoslavia), Van Hanegem și Cruyff (Olanda) — atacanți.

PRONOSPORT

Pronosticurile noastre la concursul nr. 40 din 1 octombrie 1972 :

1. Dinamo — F.C. Argeș	1
2. Farul — Steaua	1
3. C.S.M. Reșița — Sportul stud.	1
4. A.S.A. — „U" Craiova	1 X
5. Petrolul — Steagul roșu	1 X
6. U.T.A. — Jiul	1 X
7. „U" Cluj — Sport club	1
8. Rapid — C.F.R. Cluj	1
9. Atalanta — Napoli	1 X
10. Inter — Bologna	1
11. Lanerossi — Cagliari	X
12. Palermo — Torino	1 X 2
13. Ternana — Milan	2

CAMPIONATE ÎN EUROPA

BULGARIA

Lokomotiv Plovdiv—Dunav Ruse 4—0, Levski Spartak — Spartak Pleven 1—0 Etăr—T.S.K.A. 2—2. Slavia—Cernomoreț 4—1, J.S.K. Spartak—Beroe 0—4, Volov Șumen—Trakia Plovdiv 1—0, Laskov Iambol—Lokomotiv Sofia 1—2, Pernik—Botev Vrața 2—1, Akademik Sofia—Cerno More Varna 3—3.

1.	LOKOMOTIV PLOVDIV	6	15—8 9
2.	T.S.K.A.	6	14—8 9
3.	Levski Spartak	6	14—6 8
4.	Etăr	6	9—6 8
5.	Spartak Pleven	6	12—7 7
6.	Slavia	6	8—6 7
7.	Pernik	6	7—9 7
8.	Beroe	6	13—6 6
9.	Akademik	6	15—9 6
10.	Laskov	6	9—8 6
11.	Cernomore	6	12—13 6
12.	Dunav	6	5—11 6
13.	Lokomotiv Sofia	6	6—16 6
14.	Trakia	6	3—10 4
15.	Volov	6	6—8 4
16.	Cernomoreț Burgas	6	7—11 4
17.	J.S.K. Spartak	6	6—16 3
18.	Botev	6	3—17 2

IUGOSLAVIA

F. C. Bor—Steaua roșie 0—5, Spartak—Dinamo Zagreb 2—2, Olimpia—Hajduk 4—0, Sarajevo—Vardar 3—1, Partizan—Radniciki 2—1, Celik—Velej 1—1, Borac—Zeleznicear 1—2, Sutjeska—Vojvodina 1—2, O.F.K.—Sloboda 2—1.

1.	STEAUA ROȘIE	7	16—4 11
2.	Zeleznicear	7	12—7 10
3.	O.F.K.	7	10—5 9
4.	Sarajevo	7	11—8 9
5.	Radniciki	7	8—6 9
6.	Velej	7	7—5 9
7.	Vojvodina	7	12—8 8
8.	Celik	7	9—10 8
9.	Partizan	7	8—9 8
10.	Sloboda	7	7—7 7
11.	Sutjeska	7	7—9 6
12.	Spartak	7	8—12 6
13.	Olimpia	7	10—10 5
14.	Borac	7	5—6 5
15.	Hajduk	7	9—11 5
16.	Bor	7	6—13 5
17.	Vardar	7	6—11 4
18.	Dinamo	7	2—12 2

R. F. a GERMANIEI

Borussia Mönchengladbach—Hannover 96 3—1, Eintracht Frankfurt—F. C. Kaiserslautern 3—1, Hertha BSC—Kickers Offenbach 2—5, Werder Bremen—Rot Weiss Oberhausen 1—0, Eintracht Braunschweig—Bayern München 0—2, M.S.V. Duisburg — 1. F. C. Köln 1—1, Wuppertaler S.V.—VfL Bochum 3—0, F. C. Schalke 04—Fortuna Düsseldorf 3—1, V.f.B. Stuttgart—Hamburger S. V. 2—1.

1.	BAYERN MUNCHEN	3	9—1 6
2.	Borussia Mönchenglad.	3	10—5 5
3.	V.f.B. Stuttgart	3	6—2 6
4.	Kickers Offenbach	3	6—2 5
5.	Wuppertaler S. V.	3	6—2 4
6.	Schalke 04	3	6—4 4
7.	Eintracht Frankfurt	3	6—4 4
8.	Fortuna Düsseldorf	3	4—4 4
9.	V.f.L. Bochum	3	4—4 4
10.	F. C. Köln	3	5—5 3
11.	Werder Bremen	3	2—2 3
12.	F. C. Kaiserslautern	3	3—5 2
13.	Hannover 96	3	4—7 2
14.	M.S.V. Duisburg	3	4—6 1
15.	Hamburger S.V	3	3—7 0
16	Hertha B.S.C.	3	5—10 0
17.	Eintracht Braunschweig	3	0—5 0
18.	Rot Weiss Oberhausen	3	1—9 0

OLANDA

Ajax Amsterdam—Groningen 3—0, F. C. Twente—Feyenoord Rotterdam 0—0, Alkmaar—F. C. Utrecht 2—2, Sparta Rotterdam—F. C. Amsterdam 5—0, Excelsior Rotterdam—Go Ahead Deventer 0—2, F.C. den Bosch—N.E.C. Nijmegen 0—1, Telstar— N.A.C. Breda 2—0, F. C. den Haag—P.S.V. Eindhoven 3—0.

1.	FEYENOORD	7	15—2 13
2.	Ajax	7	21—3 12
3.	Sparta	7	22—6 9
4.	F. C. Den Haag	7	12—6 9
5.	F. C. Twente	7	7—8 9
6.	M.V.V. Maastricht	6	10—7 8
7.	P.S.V.	7	10—8 7
8.	N.E.C.	7	6—7 7
9.	Telstar	7	7—8 6
10.	Haarlem	6	5—7 6
11.	F. C. Den Bosch	7	5—8 6
12—13.	F. C. Utrecht	7	8—14 6
12—13.	A.Z. '67	7	8—14 6
14.	Go Ahead	7	5—6 5
15.	F. C. Amsterdam	7	11—14 5
16.	Groningen	7	4—12 4
17.	N.A.C.	7	3—11 4
18.	Excelsior	7	2—13 3

ANGLIA

Birmingham—Everton 2—1 ; Chelsea—Ipswich 2—0 ; Leicester—Wolverhampton 1—1 ; Liverpool—Sheffield 5—0 ; Manchester United—Derby 3—0 ; Newcastle—Leeds 3—2 ; Norwich—Arsenal 3—2 ; Southampton—Crystal Palace 2—0 ; Tottenham—West Ham 1—0 ; West Bromwich—Coventry 1—0.

1.	LIVERPOOL	10	22—11 14
2.	Tottenham	10	13—8 14
3—5.	Leeds	10	17—13 13
3—5.	Ipswich	10	15—11 13
3—5.	Everton	10	11—7 13
6.	Arsenal	10	14—9 12
7.	Wolverhampton	10	19—17 12
8.	Chelsea	10	15—11 11
9.	Newcastle	10	17—14 11
10.	Sheffield United	10	13—15 11
11.	Norwich	10	10—14 11
12.	West Ham	10	17—13 10
13.	Southampton	10	12—10 10
14.	West Bromwich	10	11—11 9
15.	Birmingham	10	15—17 8
16.	Derby County	10	7—11 8
17.	Crystal Palace	10	7—12 8
18.	Coventry	10	6—11 7
19.	Manchester United	10	11—10 6
20.	Manchester City	9	8—12 6
21.	Leicester	10	10—17 6
22.	Stoke City	9	8—14 5

Redacția și administrația : str. Vasile Conta nr. 16, București. Tiparul : I. P. Informația, str. Brezoianu nr. 23—25, București

PROLETARI DIN TOATE ȚĂRILE, UNIȚI-VĂ!

FOTBAL

REVISTĂ SĂPTĂMÎNALĂ
ANUL VII
332
MIERCURI
4 octombrie 1972
12 PAGINI
2 LEI

ÎN PAGINA A 3-a

CAUZELE NIVELULUI NECORESPUNZĂTOR AL CAMPIONATULUI ȘI UNELE MĂSURI DE REMEDIERE CARE SE IMPUN

●

În Divizia A:

O etapă cu multe surprize (3 victorii în deplasare!) și un lider meritos:
PETROLUL PLOIEȘTI

●

ÎN PAGINILE 6-7:

O AMPLĂ ANALIZĂ A JOCULUI ATACANȚILOR CENTRALI AI ECHIPELOR DIVIZIONARE A ÎN ETAPA DE DUMINICĂ

●

Comentarii asupra evoluției echipelor noastre în primul tur al Cupelor europene

„STOP – CADRU"

BUCUREȘTI. În această dispută inegală pentru balon, Radu Nunweiller este „jenat" vizibil de Barbu și Olteanu. Cheran, venit în atac, urmărește atent faza, pentru orice eventualitate. (Fază din meciul DINAMO — F. C. ARGEȘ, 3—1)

Foto: Dragoș NEAGU

● Programul complet al turului al doilea din Cupele europene intercluburi ● Un reportaj de la meciul Ajax — Independiente, finala Cupei intercontinentale ● Primele vești despre fotbaliștii greci, adversarii de săptămîna viitoare ai reprezentativei noastre ● Vă prezentăm echipa braziliană Guarani care vizitează România ● Documentar: preliminariile C. M. 1974 (anticipări la primele două grupe europene)

Nu se împrumută

ÎNTERVIUL SĂPTĂMÎNII

„PELUZA STADIONULUI ȘI... PERNA FOTOLIULUI, DOUĂ NOȚIUNI COMPATIBILE!“

• SPECTATORUL DIN FOTOLIU NU VEDE PANORAMIC, DAR ARE COMPENSAȚIILE LUI • ANDEI CĂLUGĂREANU POȚI SĂ-I COMANZI UN SEMIPROFIL, FOTBALUL ESTE ÎNSĂ IMPREVIZIBIL • ECHIPE DE TRANSMISII SUDATE, UN DEZIDERAT IMENS • CAMERAMANII SÎNT NIȘTE STOICI CĂRORA NIMENI NU LE DĂ NICI O ATENȚIE • PRIM-PLANUL ESTE ARMA NOASTRĂ, ÎN EXCLUSIVITATE.

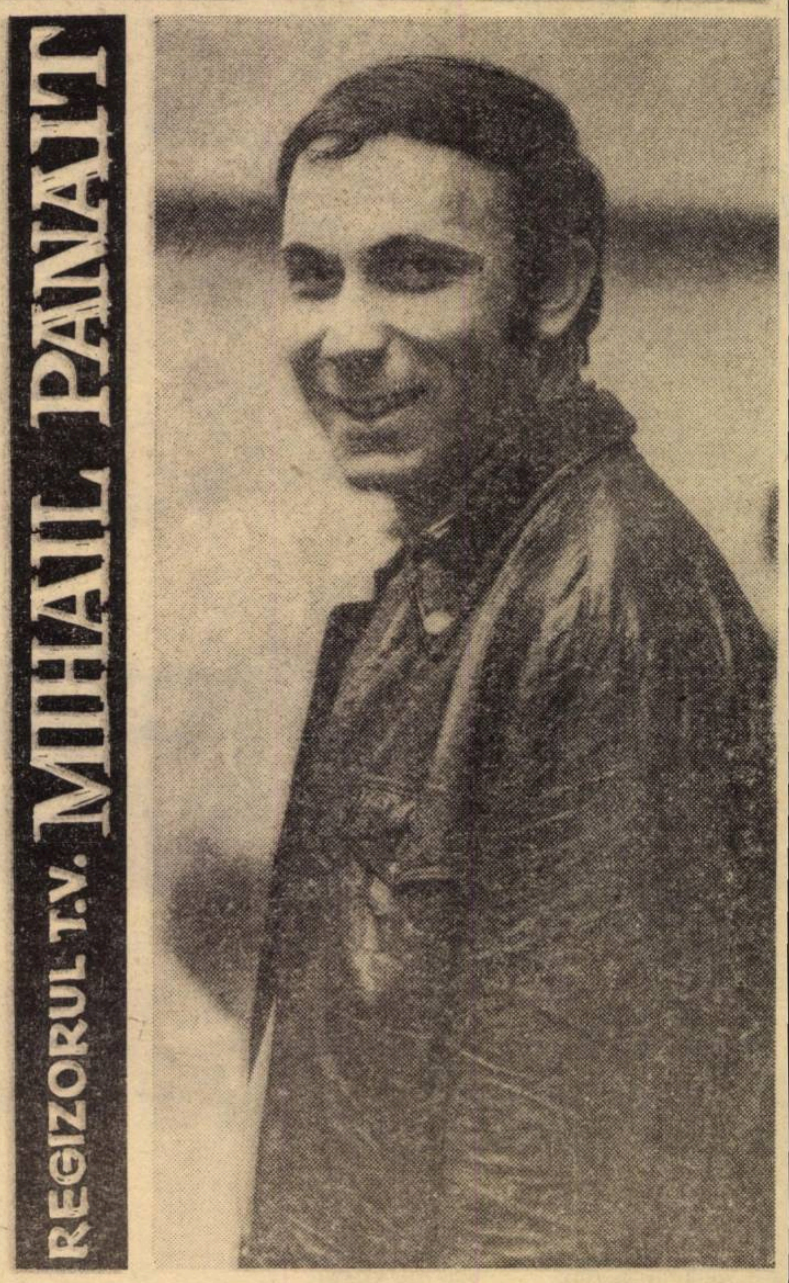

Televiziunea, este, într-un fel, părtașă a fotbalului nostru. Nu poate exista programare obișnuită de etapă sau vreun meci internațional de la noi sau de aiurea, fără ca sute de mii de comutatoare să nu se învîrtească, simultan. Lumea minunată a fotbalului pătrunde atunci la noi în casă, pe un dreptunghi de sticlă nu mai mare decît o palmă a lui Răducanu. Acolo, departe, în freamătul stadionului, un regizor sechestrat la un pupitru de comandă, cîțiva operatori care rotesc cu frenezie camerele lor de luat vederi și, lîngă ei, un crainic-reporter, se străduiesc să aducă pentru cei cu halat, papuci și cafea aburindă în față, la scara mică a ecranului, drama unei partide cu miză totdeauna mare.

Televizarea meciurilor a devenit un proces obiectiv, nu se mai știe precis dacă fotbalul s-a subordonat televiziunii sau dacă televiziunea este subordonată fotbalului. Cert este că, cu forța sa propagandistică fantastică, TV a devenit o putere în sport. A intrat în viața noastră, face prozeliți, domină.

De aceea, am oferit astăzi spațiul acestei pagini unuia din cei trei sau patru regizori de transmisii de fotbal, poate celui mai vechi și mai autorizat dintre ei. Se numește MIHAIL PANAIT.

— Dumneavoastră sînteți reprezentantul unei instituții cu pondere mare în „cariera“ oricărui amator de fotbal. Aducînd azi televiziunea sub ochii cititorului nostru, el ar dori, desigur, să afle, în sensul invers emiterii ei, o părere despre o problemă controversată : anume, dacă într-adevăr, televiziunea a lăsat știrbe tribunele stadioanelor, dacă a depopulat arena sportivă de plătitorii biletelor de intrare la meci ?

Regizorul de transmisii de fotbal Mihail Panait zîmbește liniștit, de parcă ar saluta amical o întrebare căreia i-a găsit de mult răspunsul cel mai solid :

— Refuz să cred că televiziunea a gonit de pe stadion spectatorul fidel. Pe adevăratul „microbist“ nu-l poate smulge nimeni de pe stinghiile de lemn bătute de soare, vînturi și ploi care înconjoară spațiul de joc. Televiziunea nu a făcut decît o selecție naturală în mijlocul lor. I-a întors din drum doar pe cei șovăielnici. A mai cîștigat pentru cauza fotbalului un mare număr de neofiți, formîndu-și un public al ei. Un meci de fotbal văzut la televizor are valorile sale particulare, neștiute sau ignorate de spectatorul cu bilet în buzunar. Dar oricît s-ar strădui ea, nu poate oferi panorama, perspectiva, întregul. Face doar eforturi să aducă compensații, oferind cu mijloacele sale specifice, în schimb, prim-planul, amănuntul, investigația parțială dar profundă. E drept, cine iubește tumultul stadionului, trepidația tribunei, clocotul disputei, nu schimbă în nici un caz locul de la peluză cu perna fotoliului. Eu însumi, atunci cînd nu transmit, mă urc în tribună ca vechi microbist ce mă aflu. Poate numai pentru simplul motiv că îmi place să aplaud o fază reușită, să răgușesc ovaționînd un gol, să duc mîinile pîlnie la gură ca să mustruluiesc un arbitru care nu mă va auzi niciodată.

— Ca profesionist, care credeți că ar fi dimensiunile ideale ale unei transmisii de fotbal ?

— Eu am văzut o dată, după finala celebră dintre Brazilia și Italia la C.M. din Mexic, o scenă memorabilă. Nu am văzut-o numai eu, au savurat-o milioane de telespectatori, dar desigur că nu a putut fi observată de nici unul din cei 100 000 de posesori fericiți ai biletelor de intrare la acel meci istoric prin însăși condiția lui. Partida se terminase și o mulțime imensă coborîse pe iarba terenului pentru a smulge un centimetru pătrat din tricoul lui Pele. Și în vacarmul acela masiv, o cameră de luat vederi s-a oprit pe chipul obosit al lui Gerson. Era zdrobit, în primul rînd, de fericire. Șiroaie de sudoare îi curgeau pe gît și pe bustul gol, cerșea din priviri un culoar neînsemnat care să-l ducă sub un duș și pe o banchetă. Dar un puști de vreo 10 ani îi încolăcise mijlocul și de la înălțimea coapselor, căci pînă acolo ajungea, îl privea cu venerație și extaz. Cerea un zîmbet, poate o mîngîiere pe ciuful lui zbîrlit. Să fi stat așa agățat, un minut, poate două, imobilizînd cu forța puterii sale, un atlet cu mușchii încinși. Gerson părea nedumerit, fără tărie de a se despresura brutal. Și și-a trecut afectuos palma sa bătătorită peste obrazul care i se lipise de șold. Povara aceea ingenuă s-a desprins ca prin farmec, copilul acela a alergat fericit, convins că el cîștigase, de fapt, marea finală. Ei bine, din 100 000 de imagini, regizorul o găsise tocmai pe aceea care vorbea atît de convingător despre virtuțile unei întreceri sportive. Un simplu gros-plan ne-a servit această lecție de morală, pe tavă, și mi-am dat seama atunci definitiv că un meci de fotbal televizat nu se poate limita la redarea stereotipă a goanei după minge. O bună transmisie TV trebuie să împănăze imaginea de fond cu prim-planul relevator. Cei din fața televizoarelor nu pot avea ansamblul, dar ei trebuie să vadă cuta de pe fruntea unui antrenor, lumina de pe fața unui marcator de gol, mîna care tremură, legînd, pe banca rezervelor, înainte de intrarea în joc, șiretul bocancului

— Și care ar fi condițiile ideale ale unei astfel de transmisii ?

— Cît mai multe camere de luat vederi, operatori specializați și cunoscători de fotbal, un crainic-reporter cu ochii în zece și dispus să atenționeze regizorul, atunci cînd depistează o scenă demnă de fixat în transfocator. Eu le spun întotdeauna operatorilor cu care colaborez să se uite atît cît este posibil și după aparat. La meciul inaugural al acestui campionat, între Petrolul și Dinamo, cel mai vîrstnic antrenor divizionar A, Ilie Oană, s-a îndreptat la fluierul de început al partidei, către cel mai june din întreg corpul de antrenori. S-a dus, deci, spre Nelu Nunweiller, cu un buchet de flori și l-a sărutat pe obrazul îmbujorat de emoția debutului. Au văzut această scenă sublimă în simbolul ei, cîteva zeci, poate cîteva sute de spectatori de la tribuna I. Dacă unul dintre operatori ar fi prins-o în camera sa, ar fi putut-o vedea o țară întreagă. Dar o transmisie foarte bună nu poate fi realizată decît de o echipă sudată, rutinată, și de aceea opinez pentru o specializare, în funcție de afinități și de pricepere. Un meci de fotbal este o succesiune de faze spontane, imposibil de regizat aprioric și de aceea munca noastră este un veritabil reportaj pe viu. Un spectacol de varietăți, o piesă de teatru îți oferă niște „fixuri“ ușor de exploatat. E facil, de pildă, să-i spui Andei Călugăreanu să stea în semiprofil, să se plimbe cu microfonul, dar nu mai departe de jumătatea scenei etc. În fotbal totul este imprevizibil. Nu prea știi cînd centrează Pantea, habar nu ai unde se va deplasa Nunweiller VI, nu poți ghici momentul șutului. Trebuie să ai talent pentru a putea intui cîte ceva, pentru că transmisia nu poate scăpa momentul esențial din cadru, în virtutea menirii ei de a oferi o imagine fidelă a desfășurării jocului, a raportului de forțe din teren. De aceea, echipa de transmisie trebuie să fie formată din oameni de fotbal, care să-l simtă, să-l intuiască, să-l trăiască, cu fervoarea spectatorului și cu știința specialistului. Orice detașare de structura meciului poate fi fatală. Și se mai poate întîmpla uneori ca golul să fie reperat de la o depărtare care-i anulează valoarea estetică și emoțională, Dar desigur, că aceste lucruri nu se pot întîmpla cînd dincolo de lentila camerei se află „formația de aur“ a operatorilor de fotbal : Ioan Grigorescu, Nicolae Modreanu, Mihai Brebu și Ion Stoicescu. Mi-am permis să-i evidențiez aici, pentru că de oamenii aceștia prețioși care stau la datorie, sub arșiță, sub vînt, sau sub ploaie, se vorbește atît de puțin în foarte multele cronici TV din paginile publicațiilor noastre.

— Transmisiunea sportivă este un domeniu preferențial sau numai întîmplător în activitatea dumneavoastră ?

— Acum vreo 17 ani am fost, împreună cu fratele meu Constantin, campion național de juniori la schif. Mai făceam parte și din reprezentativa de juniori a țării la baschet. Poate că aceste amănunte spun totul.

— Care sînt proiectele de meserie care vă dau ghes la ora aceasta ?

— Să obțin cît mai multe camere pentru a permanentiza un experiment, zic eu, reușit, transmisia în direct cu cîte o cameră plasată în spatele porților. Să mai instalez una în cabina jucătorilor pentru a umple fericit spațiul de timp dinaintea, de după meci, și în cele 10 minute de pauză. Mi-aș dori și o formație de crainici reporteri secundari care să realizeze microinterviuri în diverse puncte din perimetrul stadionului : în tribună, pe banca rezervelor, pe culoarul jucătorilor. Să potențez valoarea prim-planului, ca mijloc de exprimare artistic propriu televiziunii

— Și o întrebare la modă. Ce părere aveți despre meciul cu Finlanda ?

— Subscriu părerii generale. Dar vorbind despre acest meci am reținut din transmisia trimisului special al ziarului „Sportul“, că seara, la televiziune, s-a reluat în prim-plan momentul marcării golului de către finlandezi. Numai așa s-au risipit dubiile. Prim-planul a făcut dreptate, chiar așa tardiv și neoperant : golul a fost înscris cu mîna. V-am vorbit atîta de prim-plan, lăudîndu-l, căci prim-planul este singurul atu al unei transmisii televizate, el este, dacă vreți, marota mea.

Ion CUPEN

DIALOG CU CITITORII

Deși mai aproape este acum meciul cu Grecia decît cel de la Helsinki, debutul reprezentativei noastre în preliminariile C.M. continuă să fie subiectul nr. 1 al scrisorilor pe care le primim la redacție.

● Dr. MIRCEA RAD[illegible] din Arad, după ce incriminează **„momentele Răducanu“**, cu retrospectiva celor similare din partidele anilor trecuți cu echipele Portugaliei și Cehoslovaciei (de altfel, laitmotiv al altor sute de scrisori), este de părere că la rezultatul final nesatisfăcător a contribuit și atacul care **„a lăsat forța și impetuozitatea undeva la vestiar“.** În final, după ce se referă la golul egalizator al finlandezilor înscris cu mîna, este de părere că **„ar trebui să luăm o atitudine fermă împotriva arbitrajelor ce ne defavorizează în ultimul timp“.**

În această privință se impune o precizare : orice atitudine ulterioară meciului nu poate schimba tabela de marcaj, chiar dacă ea a fost influențată, direct sau indirect, de arbitraj.

● Pensionarul IULIU PAPIU din Simeria. fost jucător prin anii '36—'40, este de părere că **„avem jucători talentați, nu numai în Capitală, avem tineret cu ambiție, tehnică individuală și care, mai ales, știe marca și goluri. De ce Angelo Niculescu nu l-a schimbat pe Neagu cu Hajnal ? Este adevărat că antrenorul Angelo Niculescu a muncit mult. Dar pentru aceasta și-a primit răsplata, și acest lucru nu-i dă voie să închidă ochii în fața greșelilor sale și ale jucătorilor care cred că sînt bătuți în cuie în echipa națională“.**

Cititorul nostru relevă aci un aspect important al selecției, sugerînd de fapt că ceea ce a constituit un factor pozitiv — coeziunea aceleiași formule de echipă — acum s-a transformat în frînă, prin impermeabilitatea dovedită la nou (selecție și idee de joc).

● Învățătorul M. PERNIU din comuna Miroși (jud. Argeș) propune chiar ca forul de resort să țină o ședință cu un singur punct : **„Care este starea psihică a unei rezerve și randamentul dat într-un meci oficial“.** Iar raportor să fie... rezerva antrenorului principal !

● Prof. MIHAI ȘERBU, din București, se înscrie însă în replică, propunînd un alt gen de confruntare : **„între o echipă puternică de fotbal (națională sau de Divizia A) și o echipă formată din spectatori“.** De ce ? **„Această demonstrație i-ar putea face pe unii spectatori să reflecteze asupra valorilor“.** Și, într-adevăr, să recunoaștem că sînt destui cei care nu cunosc că acolo, în teren, nu-i chiar așa de simplu și ușor deși fotbalul e un joc.

● **„După opinia mea** — ne scrie **ȘTEFAN LORINCZ** din Cluj — **dacă uneori notele acordate de ziariști jucătorilor sînt relative, totuși sînt un stimulent. De aceea, pentru stimularea jucătorului și pentru o informare cît mai completă a cititorilor propun să se noteze astfel : 10 — jucătorul care a prestat un joc de clasă internațională ; 9 — joc foarte bun care i-ar da dreptul de a fi selecționat în echipa națională ; 8 — joc bun la nivelul fotbalului intern ; 7 — joc cu mici greșeli (pase greșite etc.) ; 6 — joc mediocru ; 5 — joc slab, sau cartonaș galben : 4 — joc foarte slab, sau eliminare din teren“.**

Demnă de relevat tendința dumneavoastră de sistematizare și ierarhizare.

EVENIMENTE DE O MAJORĂ SEMNIFICAŢIE

Săptămîna care s-a scurs de la apariţia ultimului număr al revistei noastre a înscris pe agenda sa evenimente de o majoră însemnătate şi semnificaţie politică. Vizita de prietenie în R. P. Bulgaria a delegaţiei de partid şi de stat române, condusă de tovarăşul Nicolae Ceauşescu, şedinţa Comitetului Executiv al C.C. al P.C.R., vizita de lucru a secretarului general al partidului în municipiul Cluj — unde a participat la inaugurarea noului an universitar —, precum şi aceea de ieri, la Satu Mare — prilejuită de festivităţile consacrate aniversării unui mileniu de existenţă atestată documentar a acestui oraş — constituie evenimentele principale care s-au aflat în centrul atenţiei opiniei publice din ţara noastră şi care au dat ample dimensiuni climatului politic al acestei ultime săptămîni.

Cu viu interes şi cu deplină satisfacţie a urmărit poporul nostru desfăşurarea vizitei de prietenie în ţara vecină a delegaţiei de partid şi de stat române, condusă de tovarăşul Nicolae Ceauşescu, manifestările entuziaste, de caldă simpatie şi ospitalitate, cu care au fost pretutindeni primiţi — pe litoralul bulgar al Mării Negre — înalţii soli ai României socialiste.

Aşa cum s-a apreciat şi în şedinţa — la care ne-am referit — a Comitetului Executiv al C.C. al P.C.R., vizita efectuată, rezultatele convorbirilor dintre conducătorii de partid şi de stat din cele două ţări socialiste, înţelegerile la care s-a ajuns (printre care şi aceea privind construirea în comun, pe Dunăre, a unui complex hidroenergetic) reprezintă o nouă şi însemnată contribuţie la dezvoltarea relaţiilor economice româno-bulgare, la întărirea prieteniei şi colaborării reciproc avantajoase dintre România şi Bulgaria, dintre Partidul Comunist Român şi Partidul Comunist Bulgar, în interesul celor două popoare, al cauzei socialismului şi păcii în lume.

AGENDA POLITICĂ A SĂPTĂMÎNII

Mărturie a consecvenţei cu care conducerea partidului, personal tovarăşul Nicolae Ceauşescu procedează la dialogul viu, deschis, la schimbul creator de idei cu masele largi, care pun în lumină aspectele esenţiale ale problemelor de muncă şi de viaţă şi creează premise sigure pentru cea mai justă soluţionare a lor, vizita de lucru întreprinsă în cursul zilei de luni în municipiul Cluj a fost urmărită cu mare interes şi s-a bucurat de un larg ecou în întreaga ţară.

Întîmpinat de populaţia Clujului, ca pretutindeni pe meleagurile ţării, cu sentimente de profund respect şi dragoste fierbinte, secretarul general al partidului a participat — în spiritul unei calde şi preţuite tradiţii a vieţii noastre universitare — la inaugurarea noului an de învăţămînt în acest mare centru studenţesc.

Prezenţa primului om al ţării în acest străvechi centru de cultură la deschiderea cursurilor universitare, la marea sărbătoare a tineretului studios, depăşeşte considerabil, prin semnificaţiile sale — după cum cu justeţe aprecia unul dintre vorbitorii la mitingul ce a avut loc în Sala sporturilor din Cluj — sfera vieţii universitare constituie o nouă şi elocventă dovadă a grijii partidului şi statului nostru pentru viitorul naţiunii române şi, în acest context, pentru dezvoltarea şi modernizarea învăţămîntului românesc, pentru pregătirea tinerelor generaţii ale patriei.

În după-amiaza aceleiaşi zile, primit cu entuziaste manifestări de căldură şi preţuire, tovarăşul Nicolae Ceauşescu a fost oaspetele colectivelor unor importante unităţi industriale din municipiul Cluj, s-a întîlnit cu cadre de conducere din întreprinderi şi instituţii, cu specialişti şi oameni ai muncii, examinînd cu atenţie şi exigenţă, la faţa locului, o sferă largă de probleme privind înfăptuirea obiectivelor stabilite de Congresul al X-lea şi Conferinţa Naţională a partidului, realizarea cincinalului înainte de termen, ridicarea continuă a nivelului de viaţă şi a gradului de civilizaţie ale poporului.

Împărtăşindu-i secretarului general al partidului din preocupările lor actuale şi de perspectivă, locuitorii municipiului Cluj, ca şi cei ai municipiului Satu Mare, români, maghiari şi de alte naţionalităţi — al căror oaspete de seamă a fost la sărbătoarea lor de ieri — şi-au reafirmat unitatea de nezdruncinat în jurul partidului, ataşamentul faţă de politica, internă şi externă a acestuia, voinţa lor fermă de a-şi consacra întreaga capacitate şi putere de muncă înfăptuirii programului de ridicare a României pe noi trepte de progres şi civilizaţie.

CAUZELE NIVELULUI NECORESPUNZĂTOR AL CAMPIONATULUI ŞI UNELE MĂSURI DE REMEDIERE CARE SE IMPUN

ION ŞICLOVAN
vicepreşedinte al F.R.F.

Întrunite în şedinţa de lucru comună, în ziua de 2 octombrie, Biroul Consiliului Naţional pentru Educaţie Fizică şi Sport şi cel al F.R.F., împreună cu antrenorii divizionari A, au luat în discuţie nivelul pregătirii şi randamentul echipelor din primul eşalon competiţional al ţării, pe de o parte, şi măsurile ce se impun în vederea îmbunătăţirii evoluţiei echipelor noastre, pe de altă parte.

În legătură cu nivelul desfăşurării actualului campionat — considerat în unanimitate ca necorespunzător cerinţelor — a reieşit că lipsurile manifestate în acest sens se datoresc mai multor cauze, printre care enumerăm:

— NUMEROASE BIROURI DE SECŢIE NU AU DAT ATENŢIA NECESARĂ CONSTITUIRII UNOR LOTURI DE JUCĂTORI VALOROŞI, DEŞI ÎN VEDEREA ASIGURĂRII ACESTEI CERINŢE — ÎNCĂ CU MULŢI ANI ÎN URMĂ — S-AU CREAT CONDIŢII ORGANIZATORICE ŞI MATERIALE SUPERIOARE.

Este vorba, îndeosebi, **de slaba eficienţă a centrelor de copii şi juniori şi a echipelor de tineret**, pentru care — anual, la nivelul secţiilor de Divizia A — se cheltuiesc peste 6 milioane lei. Nesocotind munca aprofundată cu copiii şi juniorii, tolerînd în echipele de tineret jucători fără perspectivă, s-a ajuns ca U.T.A., de exemplu, să folosească de mai mulţi ani un lot de circa 13—14 jucători. Preocuparea necorespunzătoare pentru depistarea, creşterea şi promovarea viitorilor fotbalişti de performanţă sau o slabă eficienţă întîlnim, pe lîngă U.T.A., la Dinamo, Farul, Jiul, C.F.R. Cluj etc. **La multe centre de copii şi juniori** — contrar indicaţiilor F.R.F. — **îşi găsesc culcuş călduţ unii antrenori care muncesc fără pasiune şi răspundere profesională**, nu rareori — desigur neîntemeiat — motivînd lipsa de cadre valoroase prin „criza de talente în generaţii".

— LIPSA DE EXIGENŢĂ ÎN DESFĂŞURAREA MUNCII EDUCATIVE CU JUCĂTORII.

Cu deosebire în ultimul timp, ignorîndu-se principiile eticii şi echităţii socialiste, numeroşi jucători manifestă evidente tendinţe de căpătuială, **punînd pe prim plan interesele lor personale şi mai puţin îndatorirea cu privire la calitatea randamentului în competiţii. Nume sonore** — îndrăgite de opinia publică şi crescute de cluburi cu multă grijă şi chiar căldură părintească — **odată ajunse la porţile consacrării îşi permit, cu o uşurinţă de neîngăduit, abateri repetate de la disciplina sportivă, jignind arbitrii, lovindu-şi adversarii, sustrăgîndu-se de la munca asiduă în antrenamente. Adeseori îşi irosesc energia şi banii prin tot felul de localuri publice sau practicînd jocuri de noroc** şi astfel, **în loc să fie exemple pozitive pentru întregul tineret, duc o viaţă uşuratică, fără orizont.** În concepţia lor, alţii ar trebui să înveţe şi să dea examene pentru ei, tot alţii ar trebui să muncească, fiindcă ei „asudă din greu" într-o viaţă de huzur. Bineînţeles, **manifestările de acest gen nu caracterizează atitudinea majorităţii jucătorilor din primul eşalon competiţional**, dar, aproape fără nici o excepţie, cazuri asemănătoare sînt tolerate de fiecare secţie divizionară A.

Consecinţa acestui fenomen a fost subliniată în şedinţă de mai mulţi antrenori care au arătat că **starea biologică precară**, manifestată de jucători mai ales în ultimele zile ale ciclului săptămînal, **nu permite programarea antrenamentelor intensive şi implicit nici asigurarea nivelului de pregătire fizică generală caracteristic fotbalului modern.**

— ANTRENORII NU VALORIFICĂ ÎN PRACTICĂ TOATE CUNOŞTINŢELE LOR ŞI NU ACŢIONEAZĂ ÎNTOTDEAUNA LA NIVELUL EXIGENŢELOR FOTBALULUI DE ÎNALTĂ PERFORMANŢĂ.

În loc să ia măsuri disciplinare împotriva jucătorilor recalcitranţi, antrenorii le tolerează. În loc să tragă la răspundere şi să controleze sistematic calitatea muncii depuse de antrenorii secunzi şi a celor de la centrul de copii şi juniori, drepturi conferite antrenorilor principali, **aceştia le trec cu vederea, desigur dintr-un greşit spirit de „colegialitate". Aşa se explică şi goana după jucători formaţi de alte echipe; prin propria pepinieră există mai mult certitudinea salariului lunar integral şi mai puţin cea a valorilor certe de jucători cu reale perspective de afirmare.** Fără îndoială, în această privinţă o mare răspundere o poartă şi birourile de secţii care, în marea majoritate, sînt simple ficţiuni, cu totul departe de a reprezenta organul colectiv de lucru al secţiei de fotbal.

Deficienţe serioase se manifestă şi în privinţa individualizării pregătirii, a asigurării raportului judicios dintre volumul şi intensitatea efortului, a îmbogăţirii arsenalului tehnico-tactic cu procedee şi acţiuni caracteristice fotbalului modern.

Ţinînd seama de lipsurile manifestate, de factorii menţionaţi în direcţia ridicării în continuare a calităţii fotbalului nostru, **Biroul C.N.E.F.S. şi al F.R.F. au hotărît sancţionarea diferenţiată a antrenorilor şi a jucătorilor divizionari A, cu diminuarea drepturilor administrative.** Măsura trebuie să constituie un avertisment serios pentru toţi factorii care răspund de activitatea fotbalistică, să le atragă atenţia că **unele rezultate bune obţinute în ultimii ani nu pot fi menţinute şi consolidate decît printr-o muncă asiduă, responsabilitate crescută, disciplină severă pe toate planurile** activităţii fotbalistice.

De evoluţia necorespunzătoare a echipelor noastre **se fac vinovate şi organele F.R.F. şi ale Consiliilor judeţene pentru educaţie fizică şi sport** care ar fi putut să sprijine într-o mai mare măsură **activitatea** secţiilor de fotbal. De exemplu, în momentul de faţă echipele divizionare A nu dispun decît de un număr foarte limitat de mingi de fotbal (cîteva de fiecare echipă!). Să admitem, însă, că această situaţie se datoreşte unei lipse de organizare. Dar, deficienţe se semnalează şi în privinţa controalelor efectuate la cluburi care în cele mai multe cazuri au fost făcute „în treacăt". Continuăm încă să avem echipe divizionare A care dispun de un singur teren de fotbal. În schimb, fiecare secţie deţine mai multe echipe de copii, juniori, tineret, seniori. Ca să nu mai vorbim de aparatura ajutătoare şi metodele de recuperare care lipsesc cu desăvîrşire, deşi în alte ţări au devenit mijloace frecvent folosite.

În concluzia şedinţei, tov. **Anghel Alexe**, preşedintele C.N.E.F.S., a făcut un apel la toţi factorii care au răspunderi în domeniul fotbalului în sensul de a-şi intensifica activitatea dînd o deosebită atenţie următoarelor cerinţe:

— **disciplină severă a muncii şi responsabilitate sporită** pentru exercitarea prerogativelor ce revin fiecărei funcţii din mişcarea fotbalistică;

— **mai mult spirit creator şi iniţiativă din partea antrenorilor, o particularizare mai evidentă a orientării metodice** elaborată de F.R.F. în scopul creării la echipele divizionare A a unui stil de joc propriu, corespunzător cerinţelor fotbalului modern.

— **un control temeinic şi multilateral al activităţii secţiilor divizionare A**, dublat de **un ajutor competent de specialitate**, care să fie exercitat atît de organele locale ale mişcării sportive, cît şi de cele centrale, prin tehnicieni ai F.R.F.

— **o mai strînsă colaborare a tehnicienilor F.R.F. cu antrenorii divizionari A**, pentru a dezbate şi lua măsuri colective în vederea adoptării celor mai indicate măsuri pentru soluţionarea problemelor de pregătire a jucătorilor, începînd de la copii şi sfîrşind cu cei ai loturilor reprezentative.

ACTUALITĂŢI

● **Astăzi lotul de juniori (aflat în pregătire în vederea partidei cu Iugoslavia, din preliminariile Turneului U.E.F.A.) susţine în Bucureşti (teren Laromet, ora 13) un joc de verificare în compania formaţiei Laromet. Au fost convocaţi 19 jucători, dar doi dintre ei (IUGA — Progresul Brăila şi CRIŞAN — Minerul Baia Mare) sînt bolnavi.**

● **În perioada 9-11 octombrie lotul reprezentativ de tineret va participa la un stagiu de pregătire, incluzînd şi un meci de verificare (probabil peste hotare; tratativele sînt în curs). La acest stagiu vor lua parte 20 de jucători. Lista definitivă n-a fost întocmită, deoarece s-au produs cîteva defecţiuni. Astfel, portarul IORDACHE şi fundaşul central SMARANDACHE sînt accidentaţi din partida de campionat de la Constanţa şi au devenit indisponibili, iar la fundaşul CRISTACHE s-a renunţat deoarece el se află sub o sancţiune disciplinară dictată de clubul său. În această situaţie, antrenorul C. DRĂGUŞIN va apela, pentru poartă, probabil la ION GABRIEL, alături de ŞTEFAN, pentru linia de fund la GRIGORAŞ (Rapid) şi NISTOR (Farul). De asemenea, a fost convocat şi atacantul ROZNAI (Jiul), remarcat în ultimele partide.**

● **Duminică sînt programate în Bucureşti două întîlniri de campionat: STEAUA — C.S.M. REŞIŢA şi SP. STUDENŢESC — U.T.A. Din informaţiile pe care le deţinem, pînă la închiderea ediţiei, cele două echipe organizatoare îşi manifestaseră dorinţa de a juca pe terenuri diferite: una (Steaua) pe „23 August", alta (Sp. studenţesc) pe „Republicii". Să sperăm că pînă la urmă vor ajunge la un acord şi joace în cuplaj. Ar fi şi în interesul lor; ar realiza încasări superioare celor pe care le-ar încasa jucînd fiecare separat, ar da posibilitate spectatorilor să asiste la ambele jocuri.**

CARNETUL SCRIITORULUI — EUGEN BARBU

TUŞIERUL

Am avut de două ori într-o săptămînă ocazia de a vedea cum se poate **întoarce** un meci din pricina unui tuşier. Mă refer cînd spun asta întîi la **finala intercontinentală** de la Amsterdam dintre **Ajax** şi **Independiente** unde s-a tras tare, dar onest pentru victorie, numai că la scorul de 1—0 pentru olandezi, arbitrul de tuşă (unul dintre ei vreau a zice) a acordat al doilea gol al lui **Ajax** după ce doi jucători ai formaţiei numite se aflau, evident în ofsaid, după cum se putea vedea la reluările camerei din spatele porţii. A doua situaţie de genul acesta s-a produs duminică în timpul meciului **Dinamo—Argeş** cînd, la scorul de 1—0 pentru oaspeţi s-a produs gafa altui tuşier, **Soos**, parcă. După cum se ştie, dinamoviştii au egalat din 11 metri, lucru ce nu poate fi contestat: Lucescu fiind dat peste cap în careu, dar omul cu drapelul galben nu a semnalat mai înainte un ofsaid flagrant, vizibil, al altui dinamovist care preluase mingea din spatele fundaşilor campionilor. Că la două minute după asta, din enervare, **violeţii** au mai încasat un gol, nici nu era de mirare.

De ce spun toate astea? Pentru că, iată, din nou arbitrajele pun probleme serioase fotbalului şi nu numai de la noi, Nu spun că **Ajax**, joi, şi **Dinamo**, duminică, nu meritau să cîştige. Dimpotrivă, dar micul amănunt de a se profita de atenţia dispersată a unor tuşieri poate schimba soarta unui meci. Poate ne gîndim bine cînd se fac delegările. Unele coincidenţe sînt prea de tot bătătoare la ochi. Nu vreau să spun mai mult.

Şi-acum etapa cea mai surprinzătoare din ultima vreme: iată că gura noastră blestemată face ca pronosticurile din vară să înceapă să se concretizeze: aşadar, **U.T.A.** în coadă, după patru sau cinci înfrîngeri consecutive, nu le-am numărat. Între ele, două în jocurile internaţionale. Au arădenii o vină prea mare? Cred că o parte din dezastrul ce se conturează le aparţine. Nu şi-au pregătit un lot serios de schimb şi asta o să le fie fatal. Doi: nu au fost ajutaţi. Echipă mai păguboasă sau mai neîndeminatică la obţinerea de transferuri avantajoase, nu cunosc. Rezultatele se văd, chestiunea este ce e de făcut pentru că cucuveaua s-a instalat în turnul primăriei arădene. Oare federaţia noastră, atît de generoasă cu alte cluburi, nu poate face ceva şi pentru sufletele astea necăjite?

Rapiduleţul, cum se vede, se scufundă încet, încet. Să pierzi la Bucureşti în faţa **C.F.R.**-ului Cluj, iată ce nu visa nici măcar dr. Rădulescu! Să fie de vină plecarea lui Dumitru? Să fi însemnat el atît de mult pentru gărari? Să plîngem acum cu toţii pe ruinurile lui Lupescu, şi el dus departe de patria mumă?

Surprinde deci victoria netă a Jiului la Arad, cum la Tîrgu Mureş am înregistrat o surpriză de proporţii: cine putea să spere într-o victorie olteană acolo unde multe echipe redutabile şi-au lăsat pieile? Uite că s-a putut! Aud dinspre Ghencea suspine la auzul numelui Marcu, cum se produc furtuni şi lacrimi la auzul altui nume: Ion Constantin... Cine-i de vină? Cine-i de vină?

Un alt rezultat care contrariază mi se pare cel de la Constanţa. O echipă de un asemenea calibru, cum este **Steaua** la ora de faţă, pare inimaginabil să lase două puncte pe malul mării, oricîtă ambiţie ar fi dovedit constănţenii. Ciudat lucru, se pare că **militarii** tocmai înaintaşi nu au, adică sînt deficitari tocmai la capitolul lor cel mai bine reprezentat. Dumnezeu să mai înţeleagă ceva...

Sportul Studenţesc, după o mare victorie obţinută în faţa unui **Dinamo**, vlăguit, iată că încasează cinci puncte la Reşiţa, acolo unde golul părea de cinci etape un mare lux! Formaţia aceasta mi s-a părut chiar în meciul cu **Dinamo**, ostenită, fără busolă. Dacă nu se va produce un reviriment, nu văd cum o să se menţină în Divizia A.

Oricum campionatul promite să devină spectaculos prin neprevăzutul său!

VEȘTI DESPRE UN VIITOR ADVERSAR AL REPREZENTATIVEI NOASTRE

ATENA — PIREU — SALONIC LA BAZA LOTULUI GRECIEI

Peste cîteva zile, mai-precis la 11 octombrie, se vor reîntîlni două rivale din preliminariile C.M. 1970 : reprezentativele **României** și **Greciei.** Vă amintiți că în cele două partide disputate între ele s-au înregistrat două rezultate de egalitate : 2—2 la Pireu și 1—1 la București și că „team"-ul elen s-a clasat pe locul doi în grupă. Impresia cea mai puternică însă a lăsat-o jocul fotbaliștilor greci, progresul realizat de ei în ultimii ani, confirmat apoi în competițiile inter-cluburi, mai ales de Panathinaikos Atena, ajunsă pînă în finala Cupei campionilor.

Acest progres se datorează măsurilor luate de federația din Atena, pentru consolidarea cluburilor și încadrarea lor cu tehnicieni reputați de peste hotare, dar și cu jucători străini profesioniști. Însăși echipa națională a Greciei este condusă de un antrenor străin, nord-irlandezul **Billy Bingham.** Acesta a reușit la echipa națională, ca și ceilalți antrenori la cluburi, să remedieze două din lipsurile fotbalului elen : **condiția fizică** și **spiritul colectiv al jocului.**

Bingham n-a izbutit în schimb să înlăture o anumită instabilitate care a determinat comportări și rezultate contradictorii (2—1 cu Italia, 0—5 cu Olanda, 0—0 cu Spania, 1—3 cu Franța). Și preliminariile C.M. se apropie pentru eleni, la 19 noiembrie ei avînd de susținut o partidă foarte dificilă, contra Iugoslaviei, în deplasare (în grupa lor se mai găsește și Spania, deci o grupă redutabilă). Și în vederea acestei întîlniri își pregătește **Bingham** jucătorii, iar meciul de la București constituie o importantă etapă. Ceea ce înseamnă că formația greacă va aborda jocul cu multă ambiție, dornică să șteargă impresia eșecului din fața Franței, dar să și facă un rezultat bun. **Bingham** contează pe un lot constant păstrat, din care nu lipsesc cei doi portari consacrați **Christidis** (21 ori internațional), **Iconomopoulos** (19 A), fundașii **Toskas** (19 A) și **Sinetepoulos** (11 A), mijlocașii **Elefterakis** (18 A) și binecunoscutul **Domazos** (37 A), înaintașii **Antoniadis (8 A)** — „gheata de argint" — și **Papaioanou** (41 A) — veteranul echipei. Lotul se bizuie pe jucători recrutați în special de la cluburile din Atena **(Panathinaikos, A.E.K., Ethnikos),** Pireu **(Olimpiakos)** și Salonic **(Aris** și **PAOK).** Este foarte probabil ca la București să evolueze în linii mari aceeași formație care a jucat contra Franței.

GUARANI CAMPINAS — UN VIITOR OASPETE AL FOTBALIȘTILOR ROMÂNI

SCRISOARE DIN BRAZILIA

PE DRUMUL LUI F. C. SANTOS

Una din cunoscutele formații braziliene de fotbal, **Guarani din Campinas, a fost invitată în Europa pentru un turneu cuprinzînd 15 jocuri. Printre țările în care urmează să evolueze Guarani, este și România.** Forul nostru de specialitate — după cum sîntem informați — se află în posesia unei astfel de oferte și studiază posibilitățile de organizare în perioada octombrie—noiembrie, urmînd să fie stabilite și datele. În rîndurile care urmează facem o prezentare a clubului Guarani, autorul ei fiind corespondentul nostru din Sao Paulo.

Campinas a fost de multe ori citat în presa sportivă românească, fiind un popas aproape obligatoriu pentru echipele românești care au vizitat Brazilia. Situat la circa 120 km. de Sao Paulo, orașul are 450.000 de locuitori și o viață fotbalistică intensă, axată pe activitatea celor două echipe rivale, Guarani și Ponte Preta.

Clubul Guarani a fost înființat în 1911, iar culorile lui (alb-verde) domină în ultimul an fotbalul local. Stadionul său, cu o capacitate de 21.000 locuri, este mereu plin la jocurile echipei. **Anul acesta Guarani a cucerit cupa ziarului „Folha de Sao Paulo", competiție tradițională a statului Sao Paulo. Guarani a ocupat primul loc între echipele provinciale.** În campionatul pe 1972 ea a făcut 1—1 și 0—1 cu Palmeiras, campioana statului, 1—0 și 2—4 cu F. C. Santos, 1—0 și 0—2 cu Corintians, 1—0 cu Juventus, 2—0 și 2—2 cu Sao Bento, 2—1 și 2—1 cu Piracicaba etc.

Invitarea acestei echipe în Europa se datorează atît faptului că este o campioană a formațiilor provinciale, cît și fotbalului practicat, frumos, rapid și eficient. Totul arată că **Guarani a pornit pe drumul clubului F. C. Santos.** În rîndurile sale activează revelația actualului campionat, tînărul **Washington** (22 ani), jucător al selecționatei olimpice și al primei reprezentative. El n-a participat la Mini-Cupa Mondială deoarece făcea parte din echipa olimpică pentru München, fiind amator. Acum însă, contractul său ca profesionist este semnat. **Washington practică un fobtal asemănător lui Pele, fiind un jucător rapid, constructor și bun realizator.** Dar nu numai **Washington** contribuie la bunul renume al clubului. Portarul **Tobias** este unul din cei mai buni din Brazilia, mijlocașul **Flamarion** dispune de excepționale calități defensivo-ofensive, iar **Clayton** și **Mingo** sînt doi atacanți de mare capacitate. Iată, de altfel echipa de bază : **Tobias — Wilson, Amaral, Alberto (Moscir), Bizerra — Flamarion, Alfredo (Chico) — Antoninho, Washington, Clayton, Mingo.** De reținut că Guarani are o pepinieră proprie : cel puțin 350 de juniori participă la campionatul de casă, de unde ies viitorii titulari ai echipei prime.

În legătură cu turneul în Europa, președintele clubului **Leonel Martins de Oliveira** ne-a declarat : **„Sîntem bucuroși că avem ocazia să vizităm România. Apreciem valoarea fotbalului românesc în urma jocurilor disputate la noi în ultimii ani, de echipe bucureștene. Nădăjduim să strîngem și mai mult legăturile sportive cu România, iar acest turneu va fi un prilej fericit. Prin intermediul revistei „FOTBAL" transmit un salut prietenesc fotbaliștilor români".**

PEDRO VILLA

WASHINGTON purtînd Cupa „Folha de Sao Paulo"

DOCUMENTAR ● PRELIMINARIILE C. M. '74

AZI, ANTICIPĂRI LA DOUĂ GRUPE EUROPENE

Activitatea fotbalistică internațională se desfășoară — mai intens din acest sezon — sub semnul preliminariilor campionatului mondial 1974. Începînd cu luna octombrie și pînă în decembrie 1973 se vor consuma toate jocurile menite să desemneze pe cele 16 finaliste care în 1974, în R.F.G., își vor disputa noul trofeu cu care este dotat campionatul mondial.

Iată de ce găsim interesant să oferim cititorilor noștri scurte prezentări ale grupelor zonale preliminare. Începutul îl facem cu primele două grupe din Europa.

GRUPA I

Aici sînt întrunite patru echipe, dintre care una — **Malta** — nu poate emite nici o pretenție. Lupta pentru primul loc și, deci, pentru calificarea în turneul final din R.F.G. se va da, după opinia noastră, între **Ungaria** și **Austria. Suedia,** care conta printre favorite, are acum șanse mai puține, avînd în vedere că a și pierdut trei puncte, dintre care unul pe teren propriu. La ora actuală, sînt disputate cinci partide :

Malta—Ungaria 0—2 (0—1)
Austria—Malta 4—0 (3—0)
Ungaria—Malta 3—0 (1—0)
Suedia—Ungaria 0—0
Austria—Suedia 2—0 (0—0)

Cum se remarcă, jocurile **Maltei** oferă celorlalte echipe prilejul rotunjirii golaverajului. Clasamentul grupei :

1. UNGARIA	3	2	1	0	5—0 5
2. Austria	2	2	0	0	6—0 4
3. Suedia	2	0	1	1	0—2 1
4. Malta	3	0	0	3	0—9 0

Găsim interesant să dăm **palmaresul celor șase întîlniri** pe care le comportă această grupă :

Suedia—Ungaria	25	6	7	12	42— 63
Austria—Malta	2	2	0	0	7— 1
Malta—Ungaria	2	0	0	2	0— 5
Suedia—Austria	16	4	2	10	26— 33
Ungaria—Austria	96	48	20	28	222—184

Suedia și Malta nu s-au întîlnit niciodată pînă acum.

Viitoarele jocuri :
15.X.1972 **Suedia—Malta**
15.X.1972 **Austria—Ungaria**
26.XI.1972 **Malta—Austria**
29.IV.1973 **Ungaria—Austria**
24.V.1973 **Suedia—Austria**
13.VI.1973 **Ungaria—Suedia**
11.XI.1973 **Malta—Suedia**

După toate probabilitățile, primul loc va fi decis la 29 aprilie 1973, la Budapesta.

GRUPA II

Întrecerea din această grupă va debuta la 8 octombrie prin partida **Luxemburg —Italia,** în care entuziasmul și ambiția luxemburghezilor nu vor fi suficiente pentru a împiedica succesul „squadrei azzurra", principala favorită a grupei. Pentru italieni, singurul rival puternic rămîne teamul **Elveției,** în timp ce echipa **Turciei,** a patra componentă a grupei, poate juca — și aceasta accidental — doar rolul unui outsider. În concluzie, deci, prin prisma raportului de valori, bătălia pentru calificare se va rezuma la un duel **Italia—Elveția,** meci al cărui palmares este favorabil echipei antrenată de **F. Valcareggi.** Programul grupei :

8.X.1972 **Luxemburg—Italia**
21.X.1972 **Elveția—Italia**
22.X.1972 **Luxemburg—Turcia**
10.XII.1972 **Turcia—Luxemburg**
13.I.1973 **Italia—Turcia**
25.II.1973 **Turcia—Italia**
31.III.1973 **Italia—Luxemburg**
8.IV.1972 **Luxemburg—Elveția**
9.V.1973 **Elveția—Turcia**
26.IX.1973 **Elveția—Luxemburg**
20.X.1973 **Italia—Elveția**
18.XI.1973 **Turcia—Elveția.**

Iată acum și palmaresele întîlnirilor :

Italia—Elveția	39	20	13	6	87—56
Luxemburg—Elveția	2	0	0	2	0— 8
Turcia—Italia	2	0	0	2	0— 7
Elveția—Turcia	4	2	0	2	10— 6
Italia—Luxemburg	2	2	0	0	7— 0

Turcia și **Luxemburg** nu s-au mai întîlnit între ele.

Carnet extern

PREZENȚA FOTBALULUI LA J. O., PERICLITATĂ !

Se pare că zilele turneului olimpic de fotbal sînt numărate. Așa cel puțin rezultă din comentariile care au însoțit desfășurarea recentului turneu de la München. Există multe opinii favorabile, fie reducerii numărului de echipe, fie scoaterii fotbalului din programul J.O., fie modificării regulamentului. Tehnicienii prezenți la München au remarcat același lucru : turneul este inegal, se întîlnesc echipe prea tari cu formații prea slabe.

Însuși președintele Confederației braziliene, membru al C.I.O. și — în același timp — un mare iubitor al fotbalului, JOAO HAVELANGE s-a declarat partizanul scoaterii fotbalului din programul J.O. „C.I.O. A VRUT ȘI VREA SĂ REDUCĂ NUMĂRUL ECHIPELOR FINALISTE DE LA 16 LA 12. DUPĂ MINE, ACEASTĂ REDUCERE ESTE IMPOSIBILĂ, DAT FIIND CARACTERUL UNIVERSAL AL FOTBALULUI. ȘI DECÎT SĂ ACCEPTE ACEASTĂ REDUCERE, SPER CĂ F.I.F.A. VA PREFERA SĂ RETRAGĂ FOTBALUL DE LA J.O. ÎN FELUL ACESTA SPORTUL NOSTRU (n.n. fotbalul) AR DA UN EXEMPLU...".

Deoarece la J.O. fotbalul ocupă, după opinia conducătorului brazilian, un loc secundar, el trebuie suprimat din program, iar TURNEUL OLIMPIC ÎNLOCUIT CU UN CAMPIONAT MONDIAL DE TINERET, idee pe care HAVELANGE a lansat-o mai demult și despre care va vorbi, propunîndu-i punerea ei în practică, președintelui F.I.F.A., sir STANLEY ROUS.

Pe alte poziții se situează însă, o parte din comentatorii diferitelor ziare sportive. De pildă, presa franceză se declară pentru menținerea fotbalului în programul J.O., dar reclamă modificări în regulamentul turneului:

- **FIXAREA UNEI LIMITE DE VÎRSTĂ — 22 DE ANI, de pildă.**
- **INTERZICEREA PARTICIPĂRII JUCĂTORILOR CARE AU PARTICIPAT LA O CUPĂ INTERNAȚIONALĂ (Cupa campionilor, Cupa cupelor etc., sau campionatul mondial și continental).**

Desigur, soluția nu o poate găsi și aduce decît F.I.F.A., în sarcina căreia cade reexaminarea acestei probleme, a participării fotbalului la J.O. Sîntem și noi de părere că fotbalul trebuie menținut la J.O. și propunerea pentru fixarea unei limite de vîrstă ni se pare foarte nimerită. În felul acesta ar fi mai mare și mai adecvată contribuția fotbalului la succesul unei grandioase întreceri sportive mondiale a cărei principală caracteristică este tinerețea.

LOTUL FOTBALIȘTILOR SOVIETICI PENTRU ÎNTÎLNIREA CU FRANȚA

Pentru fotbaliștii sovietici data de 13 octombrie reprezintă debutul lor în cursa pentru calificarea în turneul final C.M. 1974. În această zi, selecționata U.R.S.S. va înfrunta (la Paris probabil) echipa Franței în cadrul preliminariilor. În vederea acestei partide tehnicienii sovietici au alcătuit următorul lot de jucători.

Portari : **Rudakov** (Dinamo Kiev) și **Pilgui** (Dinamo Moscova)

Fundași : **Hurțilava, Dzodzuașvili** (Dinamo Tbilisi), **Istomin, Kaplicinîi** (T.S.K.A. Moscova) și **Lovcev** (Spartak Moscova)

Mijlocași : **Olșanski** (Spartak Moscova), **Sabo** (Dinamo Moscova), **Kuksov** (Zaria Vorosîlovgrad), **Kolotov** și **Muntean** (Dinamo Kiev)

Înaintași : **Andriasian, Zanazanian** (Ararat Erevan), **Eliseev, Semenov** (Zaria Vorosîlovgrad), **Evriujihin, Iakubik** (Dinamo Moscova), **Blohin** și **Gutaev** (Dinamo Kiev).

În caricatura alăturată, RUDAKOV, urmașul lui Iașin

EVENIMENTE DE O MAJORĂ SEMNIFICAȚIE

Săptămîna care s-a scurs de la apariția ultimului număr al revistei noastre a înscris pe agenda sa evenimente de o majoră însemnătate și semnificație politică. Vizita de prietenie în R. P. Bulgaria a delegației de partid și de stat române, condusă de tovarășul Nicolae Ceaușescu, ședința Comitetului Executiv al C.C. al P.C.R., vizita de lucru a secretarului general al partidului în municipiul Cluj — unde a participat la inaugurarea noului an universitar —, precum și aceea de ieri, la Satu Mare — prilejuită de festivitățile consacrate aniversării unui mileniu de existență atestată documentar a acestui oraș — constituie evenimentele principale care s-au aflat în centrul atenției opiniei publice din țara noastră și care au dat ample dimensiuni climatului politic al acestei ultime săptămîni.

Cu viu interes și cu deplină satisfacție a urmărit poporul nostru desfășurarea vizitei de prietenie în țara vecină a delegației de partid și de stat române, condusă de tovarășul Nicolae Ceaușescu, manifestările entuziaste, de caldă simpatie și ospitalitate, cu care au fost pretutindeni primiți — pe litoralul bulgar al Mării Negre — înalții soli ai României socialiste.

Așa cum s-a apreciat și în ședința — la care ne-am referit — a Comitetului Executiv al C.C. al P.C.R., vizita efectuată, rezultatele convorbirilor dintre conducătorii de partid și de stat din cele două țări socialiste, înțelegerile la care s-a ajuns (printre care și aceea privind construirea în comun, pe Dunăre, a unui complex hidroenergetic) reprezintă o nouă și însemnată contribuție la dezvoltarea relațiilor economice româno-bulgare, la întărirea prieteniei și colaborării reciproc avantajoase dintre România și Bulgaria, dintre Partidul Comunist Român și Partidul Comunist Bulgar, în interesul celor două popoare, al cauzei socialismului și păcii în lume.

AGENDA POLITICĂ A SĂPTĂMÎNII

Mărturie a consecvenței cu care conducerea partidului, personal tovarășul Nicolae Ceaușescu procedează la dialogul viu, deschis, la schimbul creator de idei cu masele largi, care pun în lumină aspectele esențiale ale problemelor de muncă și de viață și creează premise sigure pentru cea mai justă soluționare a lor, vizita de lucru întreprinsă în cursul zilei de luni în municipiul Cluj a fost urmărită cu mare interes și s-a bucurat de un larg ecou în întreaga țară.

Întîmpinat de populația Clujului, ca pretutindeni pe meleagurile țării, cu sentimente de profund respect și dragoste fierbinte, secretarul general al partidului a participat — în spiritul unei calde și prețuite tradiții a vieții noastre universitare — la inaugurarea noului an de învățămînt în acest mare centru studențesc.

Prezența primului om al țării în acest străvechi centru de cultură la deschiderea cursurilor universitare, la marea sărbătoare a tineretului studios, depășește considerabil, prin semnificațiile sale — după cum cu justețe aprecia unul dintre vorbitori la mitingul ce a avut loc în Sala sporturilor din Cluj — sfera vieții universitare constituie o nouă și elocventă dovadă a grijii partidului și statului nostru pentru viitorul națiunii române și, în acest context, pentru dezvoltarea și modernizarea învățămîntului românesc, pentru pregătirea tinerelor generații ale patriei.

În după-amiaza aceleiași zile, primit cu entuziaste manifestări de căldură și prețuire, tovarășul Nicolae Ceaușescu a fost oaspetele colectivelor unor importante unități industriale din municipiul Cluj, s-a întîlnit cu cadre de conducere din întreprinderi și instituții, cu specialiști și oameni ai muncii, examinînd cu atenție și exigență, la fața locului, o sferă largă de probleme privind înfăptuirea obiectivelor stabilite de Congresul al X-lea și Conferința Națională a partidului, realizarea cincinalului înainte de termen, ridicarea continuă a nivelului de viață și a gradului de civilizație ale poporului.

Împărtășindu-i secretarului general al partidului din preocupările lor actuale și de perspectivă, locuitorii municipiului Cluj, ca și cei ai municipiului Satu Mare, români, maghiari și de alte naționalități — al căror oaspete de seamă a fost la sărbătoarea lor de ieri — și-au reafirmat unitatea de nezdruncinat în jurul partidului, atașamentul față de politica, internă și externă a acestuia, voința lor fermă de a-și consacra întreaga capacitate și putere de muncă înfăptuirii programului de ridicare a României pe noi trepte de progres și civilizație.

CAUZELE NIVELULUI NECORESPUNZĂTOR AL CAMPIONATULUI ȘI UNELE MĂSURI DE REMEDIERE CARE SE IMPUN

ION ȘICLOVAN
vicepreședinte al F.R.F.

Intrunite în ședința de lucru comună, în ziua de 2 octombrie, Biroul Consiliului Național pentru Educație Fizică și Sport și cel al F.R.F., împreună cu antrenorii divizionari A, au luat în discuție nivelul pregătirii și randamentul echipelor din primul eșalon competițional al țării, pe de o parte, și măsurile ce se impun în vederea îmbunătățirii evoluției echipelor noastre, pe de altă parte.

În legătură cu nivelul desfășurării actualului campionat — considerat în unanimitate ca necorespunzător cerințelor — a reieșit că lipsurile manifestate în acest sens se datoresc mai multor cauze, printre care enumerăm :

— NUMEROASE BIROURI DE SECȚIE NU AU DAT ATENȚIA NECESARĂ CONSTITUIRII UNOR LOTURI DE JUCĂTORI VALOROȘI, DEȘI ÎN VEDEREA ASIGURĂRII ACESTEI CERINȚE — ÎNCĂ CU MULȚI ANI ÎN URMĂ — S-AU CREAT CONDIȚII ORGANIZATORICE ȘI MATERIALE SUPERIOARE.

Este vorba, îndeosebi, **de slaba eficiență a centrelor de copii și juniori și a echipelor de tineret**, pentru care — anual, la nivelul secțiilor de Divizia A — se cheltuiesc peste 6 milioane lei. Nesocotind munca aprofundată cu copiii și juniorii, tolerînd în echipele de tineret jucători fără perspectivă, s-a ajuns ca U.T.A., de exemplu, să folosească de mai mulți ani un lot de circa 13—14 jucători. Preocuparea necorespunzătoare pentru depistarea, creșterea și promovarea viitorilor fotbaliști de performanță sau o slabă eficiență întîlnim, pe lîngă U.T.A., la Dinamo, Farul, Jiul, C.F.R. Cluj etc. **La multe centre de copii și juniori** — contrar indicațiilor F.R.F. — **își găsesc culcuș călduț unii antrenori care muncesc fără pasiune și răspundere profesională**, nu rareori — desigur neîntemeiat — motivînd lipsa de cadre valoroase prin „criza de talente în generații".

— LIPSA DE EXIGENȚĂ ÎN DESFĂȘURAREA MUNCII EDUCATIVE CU JUCĂTORII.

Cu deosebire în ultimul timp, ignorîndu-se principiile eticii și echității socialiste, numeroși jucători manifestă evidente tendințe de căpătuială, **punînd pe prim plan interesele lor personale și mai puțin îndatorirea cu privire la calitatea randamentului în competiții. Nume sonore** — îndrăgite de opinia publică și crescute de cluburi cu multă grijă și chiar căldură părintească — **odată ajunse la porțile consacrării își permit, cu o ușurință de neîngăduit, abateri repetate de la disciplina sportivă, jignind arbitrii, lovindu-și adversarii, sustrăgîndu-se de la munca asiduă în antrenamente.** Adeseori își irosesc energia și banii **prin tot felul de localuri publice sau practicînd jocuri de noroc** și astfel, **în loc să fie exemple pozitive pentru întregul tineret, duc o viață ușuratică, fără orizont.** În concepția lor, alții ar trebui să învețe și să dea examene pentru ei, tot alții ar trebui să muncească, fiindcă ei „asudă din greu" într-o viață de huzur. Bineînțeles, **manifestările de acest gen nu caracterizează atitudinea majorității jucătorilor din primul eșalon competițional**, dar, aproape fără nici o excepție, cazuri asemănătoare sînt tolerate de fiecare secție divizionară A.

Consecința acestui fenomen a fost subliniată în ședință de mai mulți antrenori care au arătat că **starea biologică precară**, manifestată de jucători mai ales în ultimele zile ale ciclului săptămînal, **nu permite programarea antrenamentelor intensive și implicit nici asigurarea nivelului de pregătire fizică generală caracteristic fotbalului modern.**

— ANTRENORII NU VALORIFICĂ ÎN PRACTICĂ TOATE CUNOȘTINȚELE LOR ȘI NU ACȚIONEAZĂ ÎNTOTDEAUNA LA NIVELUL EXIGENȚELOR FOTBALULUI DE ÎNALTĂ PERFORMANȚĂ.

În loc să ia măsuri disciplinare împotriva jucătorilor recalcitranți, antrenorii le tolerează. În loc să tragă la răspundere și să controleze sistematic calitatea muncii depuse de antrenorii secunzi și a celor de la centrul de copii și juniori, drepturi conferite antrenorilor principali, **aceștia le trec cu vederea, desigur dintr-un greșit spirit de „colegialitate". Așa se explică și goana după jucători formați de alte echipe ; prin propria pepinieră există mai mult certitudinea salariului lunar integral și mai puțin cea a valorilor certe de jucători cu reale perspective de afirmare.** Fără îndoială, în această privință o mare răspundere o poartă și birourile de secții care, în marea majoritate, sînt simple ficțiuni, cu totul departe de a reprezenta organul colectiv de lucru al secției de fotbal.

Deficiențe serioase se manifestă și în privința individualizării pregătirii, a asigurării raportului judicios dintre volumul și intensitatea efortului, a îmbogățirii arsenalului tehnico-tactic cu procedee și acțiuni caracteristice fotbalului modern.

Ținînd seama de lipsurile manifestate, de factorii menționați în direcția ridicării în continuare a calității fotbalului nostru, **Biroul C.N.E.F.S. și al F.R.F. au hotărît sancționarea diferențiată a antrenorilor și a jucătorilor divizionari A, cu diminuarea drepturilor administrative.** Măsura trebuie să constituie un avertisment serios pentru toți factorii care răspund de activitatea fotbalistică, să le atragă atenția că **unele rezultate bune obținute în ultimii ani nu pot fi menținute și consolidate decît printr-o muncă asiduă, responsabilitate crescută, disciplină severă pe toate planurile** activității fotbalistice.

De evoluția necorespunzătoare a echipelor noastre **se fac vinovate și organele F.R.F. și ale Consiliilor județene pentru educație fizică și sport** care ar fi putut să sprijine într-o mai mare măsură activitatea secțiilor de fotbal. De exemplu, în momentul de față echipele divizionare A nu dispun decît de un număr foarte limitat de mingi de fotbal (cîteva de fiecare echipă !). Să admitem, însă, că această situație se datorește unei lipse de organizare. Dar, deficiențe se semnalează și în privința controalelor efectuate la cluburi care în cele mai multe cazuri au fost făcute „în treacăt". Continuăm încă să avem echipe divizionare A care dispun de un singur teren de fotbal. În schimb, fiecare secție deține mai multe echipe de copii, juniori, tineret, seniori. Ca să nu mai vorbim de aparatura ajutătoare și metodele de recuperare care lipsesc cu desăvîrșire, deși în alte țări au devenit mijloace frecvent folosite.

În concluzia ședinței, tov. **Anghel Alexe**, președintele C.N.E.F.S., a făcut un apel la toți factorii care au răspunderi în domeniul fotbalului în sensul de a-și intensifica activitatea dînd o deosebită atenție următoarelor cerințe :

— **disciplină severă a muncii și responsabilitate sporită** pentru exercitarea prerogativelor ce revin fiecărei funcții din mișcarea fotbalistică ;

— **mai mult** spirit creator și inițiativă din partea antrenorilor, o particularizare mai evidentă a orientării metodice elaborată de F.R.F. în scopul creării la echipele divizionare A a unui stil de joc propriu, corespunzător cerințelor fotbalului modern.

— **un control temeinic și multilateral al activității secțiilor divizionare A**, dublat de un ajutor competent de specialitate, care să fie exercitat atît de organele locale ale mișcării sportive, cît și de cele centrale, prin tehnicienii ai F.R.F.

— **o mai strînsă colaborare a tehnicienilor F.R.F. cu antrenorii divizionari A**, pentru a dezbate și lua măsuri colective în vederea adoptării celor mai indicate măsuri pentru soluționarea problemelor de pregătire a jucătorilor, începînd de la copii și sfîrșind cu cei ai loturilor reprezentative.

ACTUALITĂȚI

● **Astăzi lotul de juniori (aflat în pregătire în vederea partidei cu Iugoslavia, din preliminariile Turneului U.E.F.A.) susține în București (teren Laromet, ora 13) un joc de verificare în compania formației Laromet. Au fost convocați 19 jucători, dar doi dintre ei (IUGA — Progresul Brăila și CRIȘAN — Minerul Baia Mare) sînt bolnavi.**

● **În perioada 9-11 octombrie lotul reprezentativ de tineret va participa la un stagiu de pregătire, incluzînd și un meci de verificare (probabil peste hotare ; tratativele sînt în curs). La acest stagiu vor lua parte 20 de jucători. Lista definitivă n-a fost întocmită, deoarece s-au produs cîteva defecțiuni. Astfel, portarul IORDACHE și fundașul central SMARANDACHE sînt accidentați din partida de campionat de la Constanța și au devenit indisponibili, iar la fundașul CRISTACHE s-a renunțat deoarece el se află sub o sancțiune disciplinară dictată de clubul său. În această situație, antrenorul C. DRAGUȘIN va apela, pentru poartă, probabil la ION GABRIEL, alături de ȘTEFAN, pentru linia de fund la GRIGORAȘ (Rapid) și NISTOR (Farul). De asemenea, a fost convocat și atacantul ROZNAI (Jiul), remarcat în ultimele partide.**

● **Duminică sînt programate în București două întîlniri de campionat : STEAUA — C.S.M. REȘIȚA și SP. STUDENȚESC — U.T.A. Din informațiile pe care le deținem, pînă la închiderea ediției, cele două echipe organizatoare își manifestaseră dorința de a juca pe terenuri diferite : una (Steaua) pe „23 August", alta (Sp. studențesc) pe „Republicii". Să sperăm că pînă la urmă vor ajunge la un acord să joace în cuplaj. Ar fi și în interesul lor ; ar realiza încasări superioare celor pe care le-ar încasa jucînd fiecare separat, ar da posibilitate spectatorilor să asiste la ambele jocuri.**

CARNETUL SCRIITORULUI — EUGEN BARBU

TUȘIERUL

Am avut de două ori într-o săptămînă ocazia de a vedea cum se poate **întoarce** un meci din pricina unui tușier. Mă refer cînd spun asta întîi la **finala intercontinentală** de la Amsterdam dintre **Ajax** și **Independiente** unde s-a tras tare, dar onest pentru victorie, numai că la scorul de 1—0 pentru olandezi, arbitrul de tușă (unul dintre ei vreau a zice) a acordat al doilea gol al lui **Ajax** după ce doi jucători ai formației numite se aflau, evident în ofsaid, după cum se putea vedea la reluările camerei din spatele porții. A doua situație de genul acesta s-a produs duminică în timpul meciului **Dinamo—Argeș** cînd, la scorul de 1—0 pentru oaspeți s-a produs gafa altui tușier, **Soos**, parcă. După cum se știe, dinamoviștii au egalat din 11 metri, lucru ce nu poate fi contestat : Lucescu fiind dat peste cap în careu, dar omul cu drapelul galben nu a semnalat mai înainte un ofsaid flagrant, vizibil, al altuj dinamovist care preluase mingea din spatele fundașilor campionilor. Că la două minute după asta, din enervare, **violeții** au mai încasat un gol, nici nu era de mirare.

De ce spun toate astea ? Pentru că, iată, din nou arbitrajele pun probleme serioase fotbalului și nu numai de la noi, Nu spun că **Ajax**, joi, și **Dinamo**, duminică, nu meritau să cîștige. Dimpotrivă, dar micul amănunt de a se profita de atenția dispersată a unor tușieri poate schimba soarta unui meci. Poate ne gîndim bine cînd se fac delegările. Unele coincidențe sînt prea de tot bătătoare la ochi. Nu vreau să spun mai mult.

Și-acum etapa cea mai surprinzătoare din ultima vreme: iată că gura noastră blestemată face ca pronosticurile din vară să înceapă să se concretizeze : așadar, **U.T.A.** în coadă, după patru sau cinci înfrîngeri consecutive, nu le-am numărat. Între ele, două în jocurile internaționale. Au arădenii o vină prea mare ? Cred că o parte din dezastrul ce se conturează le aparține. Nu și-au pregătit un lot serios de schimb și asta o să le fie fatal. Doi : nu au fost ajutați. Echipă mai păguboasă sau mai neindeminatică la obținerea de transferuri avantajoase, nu cunosc. Rezultatele se văd, chestiunea este ce e de făcut pentru că cucuveaua s-a instalat în turnul primăriei arădene. Oare federația noastră, atît de generoasă cu alte cluburi, nu poate face ceva și pentru sufletele astea necăjite ?

Rapiduletul, cum se vede, se scufundă încet, încet. Să pierzi la București în fața **C.F.R.**-ului Cluj, iată ce nu visa nici măcar dr. Rădulescu ! Să fie de vină plecarea lui Dumitru ? Să fi însemnat el atît de mult pentru gărari ? Să plîngem acum cu toții pe ruinurile lui Lupescu, și el dus departe de patria mumă ?

Surprinde deci victoria netă a Jiului la Arad, cum la Tîrgu Mureș am înregistrat o surpriză de proporții : cine putea să spere într-o victorie olteană acolo unde multe echipe redutabile și-au lăsat pielea ? Uite că s-a putut ! Aud dinspre Ghencea suspine la auzul numelui Marcu, cum se produc furtuni și lacrimi la auzul altui nume : Ion Constantin... Cine-i de vină ? Cine-i de vină ?

Un alt rezultat care contrariază mi se pare cel de la Constanța. O echipă de un asemenea calibru, cum este **Steaua** la ora de față, pare inimaginabil să lase două puncte pe malul mării, oricîtă ambiție ar fi dovedit constănțenii. Ciudat lucru, se pare că **militarii** tocmai înaintași nu au, adică sînt deficitari tocmai la capitolul lor cel mai bine reprezentat. Dumnezeu să mai înțeleagă ceva...

Sportul Studențesc, după o mare victorie obținută în fața unui **Dinamo**, vlăguit, iată că încasează cinci puncte la Reșița, acolo unde golul părea de cinci etape un mare lux ! Formația aceasta mi s-a părut chiar în meciul cu **Dinamo**, ostenită, fără busolă. Dacă nu se va produce un reviriment, nu văd cum o să se mențină în Divizia A.

Oricum campionatul promite să devină spectaculos prin neprevăzutul său !

RADIOGRAFIA ETAPEI A 5-A

• REZULTAT • ECHIPE • ARBITRU • | • COMENTARIUL MECIULUI • CEL MAI BUN DIN „22" • | • TINEREȚ-REZERVE •

A.S.A. — „U" Craiova 2—3 (2—2)

AU MARCAT : Țărălungă (min. 1 și 85), **Marcu** (min. 5), respectiv **Naghi** (min. 37 și 42 — din 11 m).

STADIONUL 23 August, teren bun, timp noros ; spectatori 10 000.

A.S.A. : Solyom 6 — Kiss 6 (min. 75 : Varodi 6), Toth 7, Ispir 7, Czako 8 — Szölöși 7, Bălăoni 7 — Fazekaș 6 (eliminat min. 87) Mureșan 7, Naghi 8, Hajnal 8.

UNIVERSITATEA : Manta 8 — Deselnicu 8, Bădin 7, Sameș 7, Velea 8 — Strîmbeanu 9, Ivan 6 (min. 46 : Ciocîrlan 6) — Țărălungă 8, Păunescu 8, Oblemenco 7, Marcu 7 (min. 75 : Nițâ 8).

ARBITRU : **M. Bică** (București), **nota 4.**

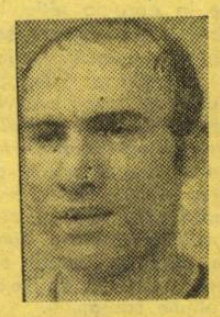

STRÎMBEANU

PLOAIE DE OCAZII PENTRU MUREȘENI ȘI (TOTUȘI) 3—2 PENTRU CRAIOVENI ! ● **Secunda 30: centrare Oblemenco, reluare Țărălungă și Solyom scoate mingea din plasă! ● Gazdele nu se dezmeticesc bine și primesc al doilea gol: autor Marcu, plecat dintr-o flagrantă poziție de ofsaid, semnalizată de tușierul M. Popescu și ignorată de arbitrul de centru M. Bică ● Două minute penibile, în care jucătorii de la A.S.A. îl bruschează pe arbitru, încercînd să-l facă să-și schimbe decizia, dar acesta rămîne neînduplecat ● Gazdele se avîntă în atac și-și creează numeroase ocazii, ratate pe rînd de toți înaintașii ● În min. 37, Naghi reia cu capul în plasă, în momentul în care Mureșan l-a obstrucționat pe portarul Manta ● Egalarea survine în min. 42 în urma unui fault comis de Sameș asupra lui Hajnal. Penalty-ul este transformat de Naghi ● La reluare, gazdele se joacă cu ocaziile de gol ● Mureșan (min. 46), Sölöși (min. 70), Fazekaș (min. 71) și Czako (min. 84 — șut în bară) ratează de la cîțiva metri ● Golul victoriei craiovenilor este realizat de Țărălungă.** (Gh. N.)

0—0

A.S.A.: Nagel — Șleam, Szekely, Batoș (Palfi), Ciolobоc — Homar, Orza — Coler, Catona, Varodin (Ruszi), Suciu.

UNIVERSITATEA: Guneș — Negrilă, Caramihai, Pantile, Chivu — Balaci, Ghiuriuc (Chiva) — Stăncescu, Ustabacieff, Dacin (Istinie), Cioară.

ARBITRU: **V. Cioc** (Mediaș).

C.S.M. Reșița — SPORTUL STUD. 5—2 (2—1)

AU MARCAT: **Beldeanu** (min. 10 și 77 din 11 m), **Nestorovici** (min. 30 și 58), **Neagu** (min. 52), respectiv **Jamaischi** (min. 28) și **M. Sandu** (min. 71).

C.S.M. : Gornea 7 — Rednic 7, Georgevici 8, Kiss 6, Kafka 9 — Pușcaș 8, Beldeanu 10 — Dumitru 7 (min. 76 : Rădulescu I 7), Neagu 7 (min. 78 : Roșca), Nestorovici 8, Florea 9.

SPORTUL STUDENȚESC: I. Vasile 6 — Tănăsescu 5, D. Nicolae 7, G. Ionescu 6, Cojocaru 5 — Jamaischi 7 (min. 64 : Culda 5), Damian 7 — Leșeanu 5, Pană 5, M. Sandu 6, Manea 5 (min. 64 : Kraus 5).

ARBITRU : **O. Anderco** (Satu Mare), **nota 6.**

BELDEANU

C.S.M. REȘIȚA REALIZEAZĂ PRIMA SA VICTORIE ● **C.S.M., care n-a marcat nici un gol în patru etape, s-a întrecut pe sine și a înscris de cinci ori în poarta lui Ion Vasile! ● Începutul de partidă n-a surîs localnicilor, care în min. 6 au trecut prin mari emoții : Damian a șutat puternic de la 25 m și mingea a lovit bara transversală, după ce atinsese mîna lui Gornea ● În min. 10, deci după 370 de minute de „existență" în Divizia A, C.S.M. a înscris primul gol: Ion Vasile a degajat greșit, pînă la Beldeanu și acesta a sesizat momentul și a șutat de la 35 m direct în poarta goală ● Arbitrul Otto Anderco, surprinzător, dă cîteva decizii greșite, trece cu vederea faulturi grave. Îl avertizează pe Cojocaru pentru lovirea adversarului, deși ar fi trebuit să-l elimine ● Arbitrul acordă fault cînd Leșeanu este deposedat corect și Jamaischi înscrie din lovitură liberă, cu concursul lui Gornea ● Intră... în scenă din nou Beldeanu, care va face o partidă excelentă ● Pușcaș, Nestorovici și Florea, și pe alocuri Neagu, îl secundează cu succes și C.S.M. înscrie goluri spectaculoase.** (Al. C.)

1—1 (0—1)

AU MARCAT: **Iorga** și **Tismănaru.**

C.S.M.: Filip — Gașpar, Ologeanu, Ambruș, Vizitiu (Ionescu) — A. Rădulescu, Savu — Tismănaru, Păunescu, Buligoane, Doja (Ruse).

SPORTUL STUDENȚESC: Suciu — Jurcă, Badea, Mihalache (Tararache) Secășan — Ardeleanu, O. Ionescu — Stroe, Tevi, Iorga, Chihaia.

ARBITRU: **Gh. Micu** (Tg. Jiu).

PETROLUL — STEAGUL ROȘU 1—0 (0—0)

A MARCAT : **Dincuță** (min. 76).

PETROLUL : M. Ionescu 7 — N. Ionescu 6, Tudorie 6, Ciupitu 7, Gruber 7 — Cosarek 6, Dincuță 7 — C. Ionescu 6 (min. 71 : Moldovan 6), I. Constantin 6, Grozea 5 (min. 46 : Cringașu 8), Oprișan 7.

ST. ROȘU : Adamache 6 — Ivăncescu 6, Jenei 7, Olteanu 7, Anghelini 6 — Pescaru 6, Cădar 7 — Zotinca 6 (min. 78 : Anghel), Ghergheli 6 (min. 78 Șerbănoiu), Florescu 5, Györfi 6.

ARBITRU : **A. Bentu** (București), **nota 7.**

CRÎNGAȘU

UN DERBY CALM ● **Meciul începe cu o lungă perioadă de studiu, ambele echipe jucînd prudent în apărare ● În min. 10, oaspeții au o primă acțiune periculoasă, dar șutul lui Zotincă trece prin fața porții părăsite de N. Ionescu ● După două minute, Grozea are o ocazie bună ● În min. 19, Tudorie îl faultează în careu pe Pescaru, dar arbitrul refuză penalty-ul ● După pauză, modificările din formația ploieșteană se dovedesc inspirate, mai ales grație vervei de joc a lui Cringașu ● În min. 50 și 66, Oprișan și Tudorie periclitează poarta adversă ● Petrolul domină autoritar, Steagul roșu luptă pentru menținerea lui 0—0 ● În min. 76, Dincuță execută o lovitură liberă indirectă, Adamache atinge mingea care se îndreptă spre poartă, deci... gol valabil ! ● În ultimele 10—12 minute, ofensiva (tardivă) a oaspeților, dar ei nu mai pot periclita victoria (meritată) a noului lider care a atacat mai mult și a dominat net teritorial, mai ales după pauză. ● În general, un derby sub așteptări ca factură de joc și angajament** (R. U.)

4—0 (1—0)

AU MARCAT: **Doru** (2), **Mînăstire** (din 11 m) și **Vasilică** (autogol).

PETROLUL: Căunei — Toader, Mînăstire, Mierluț, Mureșan — Moraru, Angelescu, Taporea — Marcu (Roman), Istrătescu, Doru.

ST. ROȘU: Albu (Casoni) — Hîrlab, Naghi (Ciucă), Marian, Vasilică — Bera, Gogea, Arineanu — Crăciunoiu, Papuc, Porumbiță.

ARBITRU: **I. Kosuth** (Buzău).

RAPID — C.F.R. Cluj 0—1 (0—1)

A MARCAT : **Adam** (min. 39) din 11 m.

STADIONUL Republicii; timp excelent ; teren moale ; spectatori, aproximativ 9 000.

RAPID : Răducanu 9 — Pop 5, Boc 8, Grigoraș 6, Ștefan 6 — Savu 6, Angelescu 5 — Năsturescu 5 (min. 46 : Petreanu 5), M. Stelian 5, Neagu 5, Dumitriu III 5 (min. 46 : Naom 5).

C.F.R. : Gadja 6 — Lupu 6, Dragomir 7, Szőke 7, Roman 7 — M. Bretan 8, Țegean 7, Vișan 8 — Pripici 6 (min. 73 : S. Bretan 7), Adam 9, Petrescu 8.

ARBITRU : **V. Liga** (Galați), **nota 10.**

ADAM

RAPID CIȘTIGĂ DOAR ÎN COMPETIȚIILE INTERNAȚIONALE! ● **Deși pleca favorită în partida cu colegii feroviari din Cluj, Rapid n-a reușit să realizeze prima victorie în actuala ediție a campionatului ● Lipsită de un suport efectiv al liniei mediane și de un atac combativ și eficace, echipa giulești a mulțumit cu o dominare haotică și sterilă la debutul și finalul partidei ● Cei care au fost, realmente, periculoși în fazele de poartă au fost jucătorii clujeni, conduși excelent de Adam ● Golul victoriei oaspeților a survenit în min. 39, atunci cînd Petrescu, lansat în careul advers de M. Bretan, a fost faultat de fundașul Pop ● Lovitura de pedeapsă a fost impecabil transformată de către Adam ● În repriza secundă, în pofida așteptărilor miilor de suporteri giuleșteni, care sperau în revenirea echipei favorite, cei mai aproape de gol sînt tot feroviarii clujeni ● În urma unor excelente acțiuni individuale ale lui Adam (min 70—72), Vișan, Petrescu și Pripici ajung cu balonul demarcați în fața porții lui Răducanu, dar ratează.** (P. Sl.)

1—2 (0—1)

AU MARCAT: **Moga** și **Costin**, respectiv **M. Florin.**

RAPID: Rămureanu — Dumitrescu, M. Florin, Spirea, Florea — Rotaru, Ene — Stanca, Catrina, Vanea, Nedelcanu.

C.F.R.: Negrea — Lorincz, Pfeifer, Mihai, Șerban — Marcu, Moldovan — Bucur, Moga, Costin (Văcaru), Mureșan.

ARBITRU: **V. Roșu** (București).

FARUL — STEAUA 1—0 (0—0)

A MARCAT : **Caraman** (min. 85).

STADIONUL „1 Mai" ; timp frumos ; teren bun ; spectatori, 18 000.

FARUL : Pîlcă 7 — Stoica 6, Antonescu 8, Bălosu 7, Nistor 6 — I. Constantinescu 6 (min. 62 : Oprea 8), Mihu 7 — Tănase 6, Tufan 6, Caraman 7, Turcu 5 (min. 46 : Rădulescu 6).

STEAUA : Iordache 8 — Sătmăreanu 7, Smarandache 7 (min. 40 : Negrea 6), Ciugarin 8, Hălmăgeanu 7 — Vigu 6, Dumitru 7 — Pantea 8, Tătaru 6, Voinea 6, Năstase 6.

ARBITRU : **N. Cursaru** (Ploiești), **nota 9.**

ANTONESCU

VICTORIE ÎN EXTREMIS ● **Farul a forțat deschiderea scorului de la început prin atacuri variate concepute, dar defensiva Stelei, calmă și hotărîtă, a respins totul ● În min. 14, la un contraatac al formației oaspe, Voinea risipește o bună ocazie. ● În min. 39, Pantea expediază un șut prin surprindere, dar mingea va lovi „transversala" ● Farul reînnoadă repede firul superiorității teritoriale și în min. 35 este la un pas de gol: Caraman — l-a servit la întîlnire, pe Tănase care, contrat de Smarandache, în apropierea careului mic, reia peste poartă ● O nouă situație favorabilă la poarta Stelei (min. 44, șut cu boltă — I. Constantinescu) este lămurită de Iordache printr-un reflex de portar de clasă ● Treptat, jocul se echilibrează ● Oamenii de șut ai celor două echipe sînt Oprea și Dumitru. ● În interval de 20 de secunde, Oprea și, pe contraatac, Năstase produc emoții la cele două porți ● În min. 85 circa 18 000 de spectatori exultă la golul lui Caraman, care, la mingea respinsă de Iordache a trimis, din apropiere, sub bară.** (G. N.).

0—1 (0—0)

A MARCAT: **Sumulanschi** (min. 88).

FARUL: Ștefănescu (Popa) — Manole, Mareș, Ionescu, Codin — Măciucă, Radu — Ologu, Stoicescu, Mateescu (Jenică), Ghiță (Drogeanu).

STEAUA: Haidu — Nițâ, Iovănescu, Deheleanu, Micloș — Ion Ion, Stoia — Sumulanschi, Helvei, Răducanu, Vlad.

ARBITRU: **Mihai Marinciu** (Ploiești).

U.T.A. — JIUL 2—4 (1—2)

AU MARCAT : **Kun II** (min. 24 și 61), **Mulțescu** (min. 14 și 19, din penalty) și **Roznai** (min. 54 și 82).

STADIONUL U.T.A. : teren excelent ; timp noros, spectatori, aproximativ 5000.

U.T.A. : Naghi 5 — Birău 5, Lereter 5, Pojoni 5, Popovici 7 — Petescu 5, Calinin 4 (min 46 : Pîrvu 5) — Axente 5, Domide 6, Kun II 9, Sima 4.

JIUL : Ion Gabriel 6 — Georgescu 8, Tonca 7, Stoker 9, Naidin 8 — Al. Naghi 9, Libardi 7 — Stan 7, Roznai 10, Stoian 8 (min. 53 : Szabados 7), Mulțescu 10.

ARBITRU : **Gh. Popovici** (București), **nota 9.**

MULȚESCU

MAI MULT DECÎT ÎN... VISUL JIULUI ● **Setoasă de victorie, U.T.A. se aruncă în atac. Joacă însă dezordonat. ● Jiul se apără calm și punctează pe contraatac ● Al Naghi șutează puternic (min. 14), Pojoni și Lereter se încurcă unul pe altul și, pe fază, Mulțescu deschide scorul ● Scăpat de sub supravegherea „centralilor" arădeni (min. 19), Roznai se îndreaptă spre gol. În suprafață de pedeapsă este placat, însă, de portarul Naghi și același Mulțescu transformă impecabil penalty-ul ● Cinci minute mai tîrziu, Kun II reduce din scor, la o greșeală a lui Ion Gabriel ● Roznai marchează al 3-lea gol al Jiului (min. 54) cu un șut violent ● Este rîndul lui Tonca să gafeze (min. 61) și din nou Kun II speculează prompt ● U.T.A. aleargă disperată după egalare, dar Petescu (min. 70) și Kun II (min. 73 și 77) irosesc ocazii excelente ● La fiecare atac, Mulțescu și Roznai creează panică în careul arădenilor. Ca în min. 82, cînd fostul băimărean țîșnește printre Pojoni și Lereter și marchează cu șpițul ● Tribunele aplaudă obiectiv victoria și jocul excelent al oaspeților.** (L. D.)

1—0 (1—0)

A MARCAT: **Petrișor.**

U.T.A.: Vidac — Drăucean, Condruc, Căldăruș, Schepp — Croitoru, Păcățan — Tișa (Tucudean), Cura, Butaș (Cosa), Petrișor (Mișcoi).

JIUL: Catona I — Cătuț, Munteanu, Aruncutean, Gruber — Catona II, M. Marian — Peronescu, Caramalis, Muscă (Șereanu), Fabic (Boloș).

ARBITRU: **V. Catană** (Carei)

DINAMO — F. C. ARGEȘ 3—1 (0—1)

AU MARCAT : **Radu** (min. 15), **Lucescu** (min. 49 din penalty și min. 85) și **Doru Popescu** (min. 54).

DINAMO: Constantinescu 7 — Cheran 7, Dobrău 7, G. Sandu 5 (min. 35 : Stoenescu), Deleanu 7 — Stoenescu 8 (min. 35: Moldovan 8), Dinu 6 — Lucescu 8, Radu Nunweiller 7, Doru Popescu 9, Fl. Dumitrescu 7.

F. C. ARGEȘ : Stan 8 — Pigulea 6, Barbu 6 (min. 63 : Olteanu), Vlad, 7, Ivan 6 — Olteanu 7 (min. 63 : Roșu 6), M. Popescu 8 — Troi 8, Prepurgel 7 (min. 75 : Mustățea 5), Dobrin 6, Radu 7.

ARBITRU : **I. Rus** (Tg. Mureș), **nota 4.**

DORU POPESCU

UN ACTOR NEDORIT — ARBITRUL ● **Partida a debutat spectaculos : Doru Popescu, în mare dispoziție de joc, este lansat cu balonul în careu, dar Vlad trimite în corner ● Argeșenii răspund pe contraatac, pasa lungă trimisă de Dobrin către Troi fiind degajată oportun de Constantinescu, ieșit în afara careului ● Portarul Stan are multe intervenții salutare ● După primul sfert de oră de joc, oaspeții înscriu prin Radu după ce balonul a circulat pe traseul Dobrin—Troi ● În minutele 19, 22, 32, 40, 42 și 43 bucureștenii sînt pe punctul de a egala, însă mingea expediată cu capul sau șutată cu piciorul ocolește de puțin spațiul porții, odată nimerind bara (autor Doru Popescu) ● În minutul 49 apare actorul nedorit : ARBITRUL. Lucescu pleacă din poziție de ofsaid foarte clară. Ivan îl deposedează pe dinamovist în careu, prin alunecare, și... 11 m. transformat de Lucescu ● Pe fondul șocului moral și al nervozității vine imediat golul doi marcat de Doru Popescu ● Pe alocuri își fac apariția faulturile ● Dinamo joacă evident mai bine și pecetluiește scorul partidei prin Lucescu.** (S. T.)

1—0 (1—0)

A MARCAT: **Chivescu** (min. 4 — autogol)

DINAMO: Cavai (Duna) — Răutu (Banciu), Cozma, Sătmăreanu II, Gungiu — Popescu, Custof — Roșu (Bucurescu), Petre Victor, Batacliu, Cojocaru.

F.C. ARGEȘ: Ariciu (Gheorghe) — Moisescu, Chivescu, Tudor (Miuțu), Neculcea — Nedelcu, Georgescu — Cîrstea (Stăncescu), Radu Nicolae, Frățilă II, Din (Popa).

ARBITRU: **Gh. Vasilescu II** (București).

„U" Cluj — SPORT CLUB 2—1 (1—1)

AU MARCAT : **Lică** (min. 10), **Dembrovschi** (min. 45) și **Crețu** (min. 85).

STADIONUL Municipal ; teren denivelat ; timp excelent ; spectatori aproximativ 7 000.

UNIVERSITATEA : Ștefan 7 — Crețu 7, Pexa 6, Solomon 8, Mihăilă 6 — Anca 9, Mureșan 6 — Uifăleanu 8, Munteanu 6 (min. 78 : Fanea Lazăr), Soo 8, Lică 6 (min. 67 : Barbu 6).

SPORT CLUB : Ghiță 7 — Margasoiu 6, Catargiu 8, Velicu 6, Comănescu 7 — Vătafu 6, Hriței 6 — Pană 6 (min. 72 : Mioc 6), Dembrovschi 7, Rugiubei 8, S. Avram 6 (min. 72 : Bălușă 6).

ARBITRU : **C. Petrea** (București), **nota 9.**

ANCA

UN GOL MULT AȘTEPTAT ● **Început de partidă promițător, cu atacuri clujene susținute și riposte defensive băcăuane bine organizate și viguroase ● În min. 8 Ghiță resimte, miraculos, un șut violent expediat de Soo ● Două minute mai tîrziu, Lică va profita de o inexactitate a apărării oaspeților și va înscrie nestingherit : 1—0 ● Munteanu expediază în min. 42 un șut-rachetă, care trece de puțin peste poarta lui Ghiță ● Ultimul minut al primei reprize aduce o egalare neașteptată a situației, grație unei gafe a fundașului Crețu, de care profită prompt Dembrovschi și... 1—1 ● În partea a doua a jocului, continuă cu și mai mare intensitate duelul dintre ofensiva dezlănțuită a gazdelor și apărarea tot mai agresivă a oaspeților ● Golul victoriei însă întîrzie ● Pînă în min. 85 cînd Crețu, intercalat în atac la executarea unei lovituri libere, înscrie la capătul unei acțiuni confuze ● Băcăuanii acuză ofsaid, dar arbitrul C. Petrea prezent pe fază, validează golul, care consfințește victoria la limită, dar meritată, a formației antrenată de St. Onisie.** (M. I.)

2—1 (2—0)

AU MARCAT: **D. Mocanu** și **Coca**, respectiv **Ghica.**

UNIVERSITATEA: Negru (Lăzăreanu) — S. Mocanu, Porațchi, Ielciu (Matei), Ciocan — Naghi (Ielciu), Sudi — D. Mocanu, Coca, Iordache, Bucur.

SPORT CLUB: Cizic (Ursache) — Răileanu, Volmer, Cărpuci, Lunca — Soșu (Cioancă), Nițâ — Enescu, Pelea, Florea, Ghica.

ARBITRU: **Francisc Beger** (Cluj).

După primul tur

TOATE ECHIPELE DIN FRANȚA ȘI DIN ALTE 6 ȚĂRI — ELIMINATE !

S-au consumat, așadar, cele 121 de jocuri ale primei etape a cupelor europene (două nu s-au disputat, formația IFK Helsinki neprezentîndu-se în Cupa U.E.F.A., iar un meci are loc azi, la Sofia, Levski — „U" Cluj). Și aceste 8.280 de minute de joc s-au scurs aproape fără surprize, fără eliminări care să zguduie competițiile. În general, a fost o etapă mai calmă în comparație cu precedentele ediții, furnizînd puține elemente de senzație.

●

În **CUPA CAMPIONILOR**, de pildă, sînt de reținut doar : ● calificarea pentru prima dată în turul II a unei echipe din Cipru, **Omonia Nicosia**, în dauna campioanei Irlandei, **Waterford** ● înfrîngerea în tur a lui **Benfica** la Malmö ● scorul de 6—0 realizat de **Bayern** și **Gerd Müller** în returul cu **Galatasaray**.

●

CUPA CUPELOR a oferit și ea cîteva fapte : ● surprinzătoarea înfrîngere a lui **Ferencvaros** în Malta (0—1 cu Floriana), o prezență inedită în turul II — **Besa Kavaja** (Albania), învingătoarea danezei **Fremadamager** ● eșecul de proporții (1—6) înregistrat de Sporting Lisabona la Edinburg, în fața lui Hibernians.

●

În fine, **CUPA U.E.F.A.** a avut o etapă ceva mai agitată : ● scorurile realizate de **Feyenoord** (9—0 și 12—0 în dauna echipei luxemburgheze **Rumelange US**) și **Tottenham Londra** (6—0 cu **Lyn Oslo**) ● ușurința cu care a fost eliminată o echipă cu veche rezonanță — **F.C. Austria Viena** (1—10 în fața lui **Beroe Stara Zagora !**), ca și cunoștința noastră **Voivodina Novi Sad** (1—8 cu **Slovan Bratislava**) ● veritabile surprize : eliminarea echipelor italiene **Torino** și **Cagliari** de către **Las Palmas** (Spania) și respectiv **Olimpiakos Pireu**.

●

Făcînd o apreciere de ansamblu a acestei prime etape prin prisma participărilor pe țări, sînt de reținut cîteva fapte :

— **R.D. Germană este singura țară care s-a calificat cu toate echipele înscrise** în cele trei cupe (cîte una în Cupa campionilor și Cupa cupelor, două în Cupa U.E.F.A.).

— În schimb, din **Islanda** (3 echipe înscrise), **Malta** (3), **Luxemburg** (3), **Finlanda** (3), **Turcia** (4) și **Franța** (5 !) **au fost eliminate toate echipele.** Surprinzătoare apare, față de pretențiile afișate, eliminarea celor 5 reprezentante ale fotbalului francez.

— Puține „pierderi" a înregistrat fotbalul din alte țări : cîte o echipă a fost eliminată din **Spania** (din 5), **R.F.G.** (6), **Portugalia** (5), **Ungaria** (4), **U.R.S.S.** (4), **Polonia** (4).

Dar, urmează turul al II-lea și sita va fi mai deasă. În cursă au rămas formații redutabile care vor scutura și mai mult plutonul. Programul optimilor din Cupa campionilor și Cupa cupelor și cel al 16-imilor din Cupa U.E.F.A., pe care le publicăm în ultima pagină, dau o imagine celor ce vor urma... **(p.g.)**.

ECHIPELE NOASTRE DE CLUB ÎN CUPELE EUROPENE

Primul act al cupelor europene-ediția 1972/73 a luat sfîrșit. Bilanțul echipelor noastre este cunoscut : **două echipe calificate** (F. C. Argeș și Rapid), **una eliminată** (U.T.A.) ; a patra — „U" Cluj — dispută azi la Sofia returul cu Levski Spartak, asupra căreia are o victorie cu 4—1 și sperăm că ea își va apăra avansul luat, măcar parțial, pentru a-și asigura clificarea.

În rîndurile care urmează prezentăm succinte analize ale comportării echipelor noastre în primul tur, insistînd asupra unor minusuri-în special ale echipelor calificate-care se cer remediate, avînd în vedere că în turul al doilea vor întîlni formații mult mai puternice : F. C. Argeș pe **Real Madrid**, Rapid pe **Rapid Viena**, iar „U" Cluj (în caz de calificare) pe **Dynamo Berlin**.

F.C. ARGEȘ RECLAMĂ ÎMPLINIRI GRABNICE!

F.C. Argeș nu a avut un adversar puternic în primul tur al Cupei campionilor europeni. **Aris Bonnaweg** a fost o parteneră ale cărei forțe nu puteau solicita mai mult echipa noastră campioană, care — așa cum era de așteptat — nu s-a poticnit de o formație entuziastă, dar testul a fost suficient pentru a măsura cu destulă exactitate capacitatea actuală a „team"-ului piteștean.

În primul rînd, F.C. Argeș nu a afișat o încredere normală în posibilitățile proprii, începînd exagerat de prudent primul meci, la Luxemburg, „sondînd" mai bine de o repriză posibilitățile adversarului. Este aici poate o stare de spirit generală sau numai o auto-estimare exactă a puterii de moment ? În al doilea rînd, în ambele jocuri, F.C. Argeș a dovedit lacune pe toată gama exigențelor fotbalistice : **condiție tehnico-tactică și pregătire fizică.** Dăm acest verdict, convinși odată mai mult, de replica dată de campioni lui Dinamo București în ultimul meci de campionat, cînd repriza a doua a marcat o cădere vizibilă a echipei din Trivale.

Ceea ce ni se pare caracteristic formației argeșene este slaba delimitare dintre atribuțiile compartimentelor extreme : **apărarea și atacul.** Defensiva este lejeră, penetrabilă, iar atacul nu are percuția necesară. Obiectiv, căutăm trăsura de unire dintre aceste linii și constatăm că la mijlocul terenului apele par cam tulburi, jocul lîncezește, deposedarea întîrzie și nu are vigoare, iar construcția atacurilor nu are nici o arhitectură. Dobrin este apatic, Marian Popescu nebulos, iar Prepurgel, e drept, tehnic, este lipsit de personalitatea necesară pentru a-l suplini pe Dobrin, lipsit de formă. Singurul jucător dispus să se bată ni se pare a fi Troi. Colectivul lui F.C. Argeș a dovedit o mare înțelepciune adoptîndu-l rapid și fără ifose pe acest bun jucător, dar o singură floare nu poate aduce primăvara. Promovarea aceasta este meritorie și utilă, deși nouă ni se pare că locul cel mai indicat pentru Troi ar fi pe postul de atacant central, lîngă Dobrin, cu care ar putea colabora de minune.

F.C. Argeș este calificată în turul al doilea. Exigențele acestei etape vor fi mai drastice și F.C. Argeș are nevoie de împliniri calitative și cantitative pentru a reprezenta cu cinste fotbalul nostru.

Ion CUPEN

F. C. ARGEȘ — ARIS BONNAWEG 4—0 (3—0)

AU MARCAT : Dobrin (min. 2 și 47 — din 11 m) și Radu (min. 5 și 25).

STADIONUL „1 Mai" ; timp ploios ; teren îmbibat cu apă ; spectatori aproximativ 5 000.

F.C. ARGEȘ : Stan — Pigulea, Olteanu (min. 67 : Barbu), Vlad, Ivan — Prepurgel, M. Popescu (min. 64 : Mustățea) — Troi, Dobrin, Roșu, Radu.

ARIS BONNAWEG : Zender — Fandel, Dobee, Roemer, Schaven — Plesch, Schreiner (min. 73 De Collé) — Weis, Kirchens, Lorgé, Majerus.

Arbitru : G. Katsoras (Grecia).

Portarul Zender este bătut, dar mingea șutată de Prepurgel va trece pe lîngă bară.
(Fază din meciul F. C. Argeș — Aris Bonnaweg)

RAPID A DEPĂȘIT COMPORTAREA DIN CAMPIONAT

Fără un efort deosebit de memorie ne reamintim că, în preajma primei manșe a turului I din competițiile continentale, echipa cu **radiografia** cea mai îngrijorătoare din cele patru „ambasadoare" ale fotbalului românesc de club era Rapid. Probleme de alcătuire și de joc — reflectate elocvent etapă de etapă, ca și pe scara clasamentului. Apropierea confruntării cu Landskrona producea o legitimă îngrijorare celor din jurul echipei giuleștene. Pentru jucători însă, dubla întîlnire cu echipa suedeză reprezenta un al doilea start oficial (după cel ratat din campionat) pe care nu vroiau cu nici un preț să-l mai piardă.

Firește, distanța de la **a vrea** la **a putea**, distanță de la... orgoliu la capacitate, putea fi străbătută numai printr-o pregătire corespunzătoare, o pregătire mult mai susținută decît pînă atunci.

Acesta a fost — în fapt — drumul Rapidului pînă la jocul din Suedia. Drum confirmat de evoluția (și scorul) din partida cu Landskrona Boys de la București, ca și de evoluțiile din meciurile cu Steaua și cu Landskrona, în deplasare.

LANDSKRONA BOYS — RAPID 1—0 (1—0)

A MARCAT : Lindgren (min. 32)

STADIONUL din Landskrona ; teren foarte bun ; timp răcoros ; aproximativ 10 000 de spectatori.

LANDSKRONA BOYS : Olsson — Svenson, Dahlgren, KARLSSON, Rosengren — LINDGREN, Berg — Nilsson (min. 60 Gustavsson), JOHANSSON, Cronquist, Brzokupil.

RAPID : RĂDUCANU — BOC — Ștefan, Grigoraș, ANGELESCU, Codrea — Marin Stelian, Savu — Năstăsescu (min. 69 Petreanu), NEAGU, Dumitriu III.

ARBITRU : J. Paterson (Scoția).

Cum se explică — mai ales față de mai sus-amintitele premise deloc liniștitoare — neta calificare a Rapidului (care a tremurat cel mult 10—15 minute la debutul meciului retur) ? Printr-un joc mult mai organizat, mai legat, mai bine gîndit decît cel practicat în prima parte a campionatului. Nu prea am văzut acțiuni purtate la întîmplare, care numai printr-un hazard fericit se pot solda cu ceva, ci am remarcat tendința spre un joc metodic, atît în faza ofensivă, cît și în cea defensivă. Firește, la Landskrona ponderea jocului echipei au reprezentat-o apărarea și contraatacul. Ambele au funcționat bine, apărătorii dublîndu-se excelent, fazele de contraatac avînd în Neagu vîrful-lance care putea **aduce** lesne un rezultat egal acasă (a și marcat un gol frumos în minutul 41, anulat de arbitru după ce în primă instanță îl validase).

Mai presus de o fază sau alta, de un gol în plus sau în minus, calificarea Rapidului în turul II al Cupei cupelor are o singură **cheie** : o evoluție cu o notă deasupra jocului prestat în campionat.

Marius POPESCU

ASTĂ — SEARĂ LA SOFIA

„U" CLUJ ÎNCEPE JOCUL CU LEVSKI CU TREI GOLURI AVANS

Astă seară, pe stadionul Vasil Levski din Sofia, **Universitatea Cluj** susține partida-retur din primul tur al Cupei U.E.F.A., în compania puternicei echipe bulgare, **Spartak-Levski.**

Învingătoare pe teren propriu în prima manșă a acestei duble confruntări internaționale, cu scorul de 4—1, formația antrenată de St. Onisie are, evident, prima șansă a calificării, pentru că un avantaj de trei goluri reprezintă, cel puțin teoretic, în orice împrejurare un argument ce pledează în favoarea succesului final deplin.

Dar, o asemenea apreciere a situației dinaintea meciului revanșă de la Sofia ni s-ar fi părut oricum mai aproape de convertirea unor anticipări optimiste în realitate, dacă la ora prezentului echipa universitarilor clujeni ne-ar fi inspirat, prin evoluția și rezultatele obținute în acest început de campionat, încrederea într-o comportare la nivelul aceleia din precedentul an competițional, în care și-a cîștigat pe merit un loc de frunte în ierarhia fotbalului nostru și dreptul reprezentării țării într-o competiție europeană de prestigiu.

De ce spunem acest lucru, care în fond este consecința firească a unei judecăți reale a faptelor și nu o simplă reacție de teamă în fața unui meci de mare dificultate? Pentru că este normal să ținem seama, în general și în mod deosebit, în astfel de împrejurări, de raportul actual de forțe, cel mai indicat de altfel să stabilească de partea cui înclină balanța succesului. Or, analizînd prin prisma ultimelor evoluții și mai ales prin prisma jocurilor susținute în deplasare (0—5 cu F. C. Argeș și 1—4 cu A.S.A. Tg. Mureș) posibilitățile echipei studenților clujeni, în perspectiva jocului cu Spartak-Levski, ni se pare firesc să ne întrebăm dacă avantajul de trei goluri obținut pe teren propriu înainte cu trei săptămîni, se va dovedi în cele din urmă suficient calificării.

Singurul răspuns valabil, nu-l poate da decît însăși Universitatea astă seară pe stadionul Vasil Levski din Sofia, nouă, celor care vom urmări meciul, la fața locului sau în fața televizorului. Cu toții sperăm într-o mobilizare a tuturor resurselor fizice și morale ale elevilor lui St. Onisie și bineînțeles, într-un rezultat care în final să aducă mult așteptata satisfacție a calificării echipei noastre în turul următor al prestigioasei competiții europene.

Mihai IONESCU

U.T.A. ȘI... RIDURILE EI!...

Așadar, fosta învingătoare a Feyenoordului a părăsit, după doi ani de la această mare victorie, încă din primul tur „Cupa U.E.F.A.". „Bătrîna doamnă" a primit patru goluri de la mai tînăra I.F.K. Norrköping și a marcat doar unul ! Au mai fost și alte echipe întrecute cu o asemenea diferență, dar cel puțin se poate spune că au jucat fotbal. U.T.A. însă, în trei din cele patru reprize disputate în compania suedezilor, nu a făcut decît figurație pe teren.

Ne-am însemnat, mai ales în cursul celei de a doua partide, cîteva întrebări, ale căror răspunsuri pot arunca lumină asupra cauzelor eliminării formației textiliste. De pildă : ce fel de apărare a folosit U.T.A. în jocul de la Norrköping ? Deși se impunea un „om la om" cît mai strîns, au existat, de-a lungul partidei, momente întregi în care jucătorii de la I.F.K. zburdau pur și simplu pe teren. Din desfășurarea meciului ne-am dat seama că Petescu avea sarcina să-l „țină" pe renumitul Kindvall. Dar internaționalul suedez a făcut ce a vrut, avînd un... admirator chiar în persoana jucătorului arădean ! Apoi : cine trebuia să aibă grijă de masivul Wendt, un fotbalist dotat cu o viteză debordantă și un șut necruțător ? Asta cu atît mai mult cu cît el și Kindvall au adus golurile victoriei și la Arad și la Norrköping !

Arădenii au primit în cele două meciuri goluri dintr-un șut surpriză (egalarea lui Kindvall la Arad) și trei contraatacuri cărora, avizați fiind de predilecția echipei antrenată de Löfgren, pentru acest gen de joc, nu au știut să le facă față.

Întrebări au fost (și sînt) și în privința atacului — inexistent în privința șuturilor în meciul din Suedia. Într-adevăr, la U.T.A., în meciul al doilea toată lumea a construit, dar cine a avut sarcina finalizării ? Domide ? În partida de la Norrköping el a fost... asul ratărilor și al lufturilor ! Adăugînd lipsa de eficacitate și a celorlalți înaintași, iată — în mare — cascada greșelilor care au condus la eliminarea echipei.

Toate acestea conduc la o serie de alte întrebări, de fond, ca de pildă : **cum a fost folosită perioada pregătitoare ? ; cum se împacă dualitatea conducerii tehnice, între antrenorii Dumitrescu** (în concediu medical, dar totuși cu unele responsabilități în cadrul echipei) **și Jurcă ? ; care este rentabilitatea din ultimii ani a centrului de copii și juniori de la U.T.A. ?; de ce secția de fotbal devine interesată doar atunci cînd se apropie un meci internațional ?**

De răspunsurile la aceste întrebări, de rezolvarea problemelor pe care ele le ascund, depinde viitorul echipei din Arad, ale cărei fisuri au început să fie tot mai vizibile.

Mircea TUDORAN

I.F.K. NORRKÖPING — U.T.A. 2—0 (2—0)

AU MARCAT : Kindvall (min. 6) și Wendt (min. 37).

STADIONUL Idrottsparken ; teren bun ; iluminație excelentă ; timp foarte rece ; spectatori aproximativ 8 000.

I.F.K. : Andersson — Eek, Malm, Larsson, Pressfeldt — Jonsson, Hellberg — Jansson, Kindvall, Nordin, Wendt.

U.T.A. : Vidac (min. 52 : Ziller) — Birău, Lereter, Pojoni, Popovici — Condruc, Peteacu, Broșovschi — Axente (min. 65 : Sima), Domide, Kun II.

ARBITRU : T. Bahramov (U.R.S.S.)

VEȘTI DESPRE UN VIITOR ADVERSAR AL REPREZENTATIVEI NOASTRE

ATENA — PIREU — SALONIC LA BAZA LOTULUI GRECIEI

Peste cîteva zile, mai-precis la 11 octombrie, se vor reîntîlni două rivale din preliminariile C.M. 1970 : reprezentativele **României și Greciei.** Vă amintiți că în cele două partide disputate între ele s-au înregistrat două rezultate de egalitate : 2—2 la Pireu și 1—1 la București, și că „team"-ul elen s-a clasat pe locul doi în grupă. Impresia cea mai puternică însă a lăsat-o jocul fotbaliștilor greci, progresul realizat de ei în ultimii ani, confirmat apoi în competițiile inter-cluburi, mai ales de Panathinaikos Atena, ajunsă pînă în finala Cupei campionilor.

Acest progres se datorează măsurilor luate de federația din Atena, pentru consolidarea cluburilor și încadrarea lor cu tehnicieni reputați de peste hotare, dar și cu jucători străini profesioniști. Însăși echipa națională a Greciei este condusă de un antrenor străin, nord-irlandezul **Billy Bingham.** Acesta a reușit la echipa națională, ca și ceilalți antrenori la cluburi, să remedieze două din lipsurile fotbalului elen : **condiția fizică și spiritul colectiv al jocului.**

Bingham n-a izbutit în schimb să înlăture o anumită instabilitate care a determinat comportări și rezultate contradictorii (2—1 cu Italia, 0—5 cu Olanda, 0—0 cu Spania, 1—3 cu Franța). Și preliminariile C.M. se apropie pentru eleni, la 19 noiembrie ei avînd de susținut o partidă foarte dificilă, contra Iugoslaviei, în deplasare (în grupa lor se mai găsește și Spania, deci o grupă redutabilă). Și în vederea acestei întîlniri își pregătește **Bingham** jucătorii, iar meciul de la București constituie o importantă etapă. Ceea ce înseamnă că formația greacă va aborda jocul cu multă ambiție, dornică să șteargă impresia eșecului din fața Franței, dar să și facă un rezultat bun. **Bingham** contează pe un lot constant păstrat, din care nu lipsesc cei doi portari consacrați **Christidis** (21 ori internațional), **Iconomopoulos** (19 A), fundașii **Toskas** (19 A) și **Sinetepoulos** (11 A), mijlocașii **Elefterakis** (18 A) și binecunoscutul **Domazos** (37 A), înaintașii **Antoniadis (8 A)** — „gheata de argint" — și **Papaioanou** (41 A) — veteranul echipei. Lotul se bizuie pe jucători recrutați în special de la cluburile din Atena **(Panathinaikos, A.E.K., Ethnikos),** Pireu **(Olimpiakos)** și Salonic **(Aris** și **PAOK).** Este foarte probabil ca la București să evolueze în linii mari aceeași formație care a jucat contra Franței.

GUARANI CAMPINAS — UN VIITOR OASPETE AL

PE DRUMUL LUI F. C. SANTOS

Una din cunoscutele formații braziliene de fotbal, **Guarani din Campinas, a fost invitată în Europa pentru un turneu cuprinzînd 15 jocuri. Printre țările în care urmează să evolueze Guarani, este și România.** Forul nostru de specialitate — după cum sîntem informați — se află în posesia unei astfel de oferte și studiază posibilitățile de organizare în perioada octombrie—noiembrie, urmînd să fie stabilite și datele. În rîndurile care urmează facem o prezentare a clubului Guarani, autorul ei fiind corespondentul nostru din Sao Paulo.

Campinas a fost de multe ori citat în presa sportivă românească, fiind un popas aproape obligatoriu pentru echipele românești care au vizitat Brazilia. Situat la circa 120 km. de Sao Paulo, orașul are 450.000 de locuitori și o viață fotbalistică intensă, axată pe activitatea celor două echipe rivale, Guarani și Ponte Preta.

Clubul Guarani a fost înființat în 1911, iar culorile lui (alb-verde) domină în ultimul an fotbalul local. Stadionul său, cu o capacitate de 21.000 locuri, este mereu plin la jocurile echipei. **Anul acesta Guarani a cucerit cupa ziarului „Folha de Sao Paulo", competiție tradițională a statului Sao Paulo. Guarani a ocupat primul loc între echipele provinciale.** În campionatul pe 1972 ea a făcut 1—1 și 0—1 cu Palmeiras, campioana statului, 1—0 și 2—4 cu F. C. Santos, 1—0 și 0—2 cu Corintians, 1—0 cu Juventus, 2—0 și 2—2 cu Sao Bento, 2—1 și 2—1 cu Piracicaba etc.

Invitarea acestei echipe în Europa se datorează atît faptului că este o campioană a formațiilor provinciale, cît și fotbalului practicat, frumos, rapid și eficient. Totul arată că **Guarani a pornit pe drumul clubului F. C. Santos.** În rîndurile sale activează revelația actualului campionat, tînărul **Washington** (22 ani), jucător al selecționatei olimpice și al primei reprezentative. El n-a participat la Mini-Cupa Mondială deoarece făcea parte din echipa olimpică pentru München, fiind amator. Acum însă, contractul său ca profesionist este semnat. **Washington practică un fotbal asemănător lui Pele, fiind un jucător rapid, constructor și bun realizator.** Dar nu numai **Washington** contribuie la bunul renume al clubului. Portarul **Tobias** este unul din cei mai buni din Brazilia, mijlocașul **Flamarion** dispune de excepționale calități defensivo-ofensive, iar **Clayton** și **Mingo** sînt doi atacanți de mare capacitate. Iată, de altfel echipa de bază : **Tobias — Wilson, Amaral, Alberto (Moscir), Bizerra — Flamarion, Alfredo (Chico) — Antoninho, Washington, Clayton, Mingo.** De reținut că Guarani are o pepinieră proprie ; cei puțin 350 de juniori participă la campionatul de casă, de unde ies viitorii titulari ai echipei prime.

În legătură cu turneul în Europa, președintele clubului **Leonel Martins de Oliveira** ne-a declarat : **„Sîntem bucuroși că avem ocazia să vizităm România. Apreciem valoarea fotbalului românesc în urma jocurilor disputate la noi în ultimii ani, de echipe bucureștene. Nădăjduim să strîngem și mai mult legăturile sportive cu România, iar acest turneu va fi un prilej fericit. Prin intermediul revistei „FOTBAL" transmit un salut prietenesc fotbaliștilor români".**

PEDRO VILLA

SCRISOARE DIN BRAZILIA

FOTBALIȘTILOR ROMÂNI

WASHINGTON, purtînd Cupa „Folha de Sao Paulo"

DOCUMENTAR ● PRELIMINARIILE C. M. '74

AZI, ANTICIPĂRI LA DOUĂ GRUPE EUROPENE

Activitatea fotbalistică internațională se desfășoară — mai intens din acest sezon — sub semnul preliminariilor campionatului mondial 1974. Începînd cu luna octombrie și pînă în decembrie 1973 se vor consuma toate jocurile menite să desemneze pe cele 16 finaliste care în 1974, în R.F.G., își vor disputa noul trofeu cu care este dotat campionatul mondial.

Iată de ce găsim interesant să oferim cititorilor noștri scurte prezentări ale grupelor zonale preliminare. Începutul îl facem cu primele două grupe din Europa,

GRUPA I

Aici sînt întrunite patru echipe, dintre care una — **Malta** — nu poate emite nici o pretenție. Lupta pentru primul loc și, deci, pentru calificarea în turneul final din R.F.G. se va da, după opinia noastră, între **Ungaria** și **Austria. Suedia,** care conta printre favorite, are acum șanse mai puține, avînd în vedere că a și pierdut trei puncte, dintre care unul pe teren propriu. La ora actuală, sînt disputate cinci partide :

Malta—Ungaria 0—2 (0—1)
Austria—Malta 4—0 (3—0)
Ungaria—Malta 3—0 (1—0)
Suedia—Ungaria 0—0
Austria—Suedia 2—0 (0—0)

Cum se remarcă, jocurile **Maltei** oferă celorlalte echipe prilejul rotunjirii golaverajului. Clasamentul grupei :

1. UNGARIA	3	2	1	0	5—0 5
2. Austria	2	2	0	0	6—0 4
3. Suedia	2	0	1	1	0—2 1
4. Malta	3	0	0	3	0—9 0

Găsim interesant să dăm **palmaresul celor șase întîlniri** pe care le comportă această grupă :

Suedia—Ungaria	25	6	7	12	42— 63
Austria—Malta	2	2	0	0	7— 1
Malta—Ungaria	2	0	0	2	0— 5
Suedia—Austria	16	4	2	10	26— 33
Ungaria—Austria	96	48	20	28	222—184

Suedia și Malta nu s-au întîlnit niciodată pînă acum.

Viitoarele jocuri :
15.X.1972 **Suedia—Malta**
15.X.1972 **Austria—Ungaria**
26.XI.1972 **Malta—Austria**
29.IV.1973 **Ungaria—Austria**
24.V.1973 **Suedia—Austria**
13.VI.1973 **Ungaria—Suedia**
11.XI.1973 **Malta—Suedia**

După toate probabilitățile, primul loc va fi decis la 29 aprilie 1973, la Budapesta.

GRUPA II

Întrecerea din această grupă va debuta la 8 octombrie prin partida **Luxemburg —Italia,** în care entuziasmul și ambiția luxemburghezilor nu vor fi suficiente pentru a împiedica succesul „squadrei azzurra", principala favorită a grupei. Pentru italieni, singurul rival puternic rămîne teamul **Elveției,** în timp ce echipa **Turciei,** a patra componentă a grupei, poate juca — și aceasta accidental — doar rolul unui outsider. În concluzie, deci, prin prisma raportului de valori, bătălia pentru calificare se va rezuma la un duel **Italia—Elveția,** meci al cărui palmares este favorabil echipei antrenată de **F. Valcareggi.** Programul grupei :

8.X.1972 **Luxemburg—Italia**
21.X.1972 **Elveția—Italia**
22.X.1972 **Luxemburg—Turcia**
10.XII.1972 **Turcia—Luxemburg**
13.I.1973 **Italia—Turcia**
25.II.1973 **Turcia—Italia**
31.III.1973 **Italia—Luxemburg**
8.IV.1973 **Luxemburg—Elveția**
9.V.1973 **Elveția—Turcia**
26.IX.1973 **Elveția—Luxemburg**
20.X.1973 **Italia—Elveția**
18.XI.1973 **Turcia—Elveția.**

Iată acum și palmaresele întîlnirilor :

Italia—Elveția	39	20	13	6	87—56
Luxemburg—Elveția	2	0	0	2	0— 8
Turcia—Italia	2	0	0	2	0— 7
Elveția—Turcia	4	2	0	2	10— 6
Italia—Luxemburg	2	2	0	0	7— 0

Turcia și **Luxemburg** nu s-au mai întîlnit între ele.

Carnet extern

PREZENȚA FOTBALULUI LA J. O., PERICLITATĂ !

Se pare că zilele turneului olimpic de fotbal sînt numărate. Așa cel puțin rezultă din comentariile care au însoțit desfășurarea recentului turneu de la München. Există multe opinii favorabile, fie reducerii numărului de echipe, fie scoaterii fotbalului din programul J.O., fie modificării regulamentului. Tehnicienii prezenți la München au remarcat același lucru : turneul este inegal, se întîlnesc echipe prea tari cu formații prea slabe.

Însuși președintele Confederației braziliene, membru al C.I.O. și — în același timp — un mare iubitor al fotbalului, JOAO HAVELANGE s-a declarat partizanul scoaterii fotbalului din programul J.O. „C.I.O. A VRUT ȘI VREA SĂ REDUCĂ NUMĂRUL ECHIPELOR FINALISTE DE LA 16 LA 12. DUPĂ MINE, ACEASTĂ REDUCERE ESTE IMPOSIBILĂ, DAT FIIND CARACTERUL UNIVERSAL AL FOTBALULUI. ȘI DECÎT SĂ ACCEPTE ACEASTĂ REDUCERE, SPER CĂ F.I.F.A. VA PREFERA SĂ RETRAGĂ FOTBALUL DE LA J.O. ÎN FELUL ACESTA SPORTUL NOSTRU (n.n. fotbalul) AR DA UN EXEMPLU...".

Deoarece la J.O. fotbalul ocupă, după opinia conducătorului brazilian, un loc secundar, el trebuie suprimat din program, iar TURNEUL OLIMPIC ÎNLOCUIT CU UN CAMPIONAT MONDIAL DE TINERET, idee pe care HAVELANGE a lansat-o mai demult și despre care va vorbi, propunîndu-i punerea ei în practică, președintelui F.I.F.A., sir STANLEY ROUS.

Pe alte poziții se situează însă, o parte din comentatorii diferitelor ziare sportive. De pildă, presa franceză se declară pentru menținerea fotbalului în programul J.O., dar reclamă modificări în regulamentul turneului:

● FIXAREA UNEI LIMITE DE VÎRSTĂ — 22 DE ANI, de pildă.

● INTERZICEREA PARTICIPĂRII JUCĂTORILOR CARE AU PARTICIPAT LA O CUPĂ INTERNAȚIONALĂ (Cupa campionilor, Cupa cupelor etc., sau campionatul mondial și continental).

Desigur, soluția nu o poate găsi și aduce decît F.I.F.A., în sarcina căreia cade reexaminarea acestei probleme, a participării fotbalului la J.O. Sîntem și noi de părere că fotbalul trebuie menținut la J.O. și propunerea pentru fixarea unei limite de vîrstă ni se pare foarte nimerită. În felul acesta ar fi mai mare și mai adecvată contribuția fotbalului la succesul unei grandioase întreceri sportive mondiale a cărei principală caracteristică este tinerețea.

LOTUL FOTBALIȘTILOR SOVIETICI PENTRU ÎNTÎLNIREA CU FRANȚA

Pentru fotbaliștii sovietici data de 13 octombrie reprezintă debutul lor în cursa pentru calificarea în turneul final C.M. 1974. În această zi, selecționata U.R.S.S. va înfrunta (la Paris probabil) echipa Franței în cadrul preliminariilor. În vederea acestei partide tehnicienii sovietici au alcătuit următorul lot de jucători.

Portari : **Rudakov** (Dinamo Kiev) și **Pilgui** (Dinamo Moscova)

Fundași : **Hurțilava, Dzodzuașvili** (Dinamo Tbilisi), **Istomin, Kaplicinîi** (T.S.K.A. Moscova) și **Lovcev** (Spartak Moscova)

Mijlocași : **Olșanski** (Spartak Moscova), **Sabo** (Dinamo Moscova), **Kuksov** (Zaria Vorosilovgrad), **Kolotov** și **Muntean** (Dinamo Kiev)

Înaintași : **Andriasian, Zanazanian** (Ararat Erevan), **Eliseev, Semenov** (Zaria Vorosilovgrad), **Evriujihin, Iakubik** (Dinamo Moscova), **Blohin** și **Guțaev** (Dinamo Kiev).

În caricatura alăturată, **RUDAKOV,** urmașul lui Iașin

DIVIZIA A

CLASAMENTE • CONFIDENȚE • CLASAMENTE

ETAPA A 5-a

CLASAMENTUL	PUNCTE	MECIURI			GOLURI			DIFERENȚA
		ACASĂ	AFARĂ	TOTAL	ACASĂ	AFARĂ	TOTAL	
1. **PETROLUL Ploiești**	8	3 2 1 0	2 1 1 0	**5 3 2 0**	3—1	1— 0	4— 1	+ 3
2. DINAMO București	7	3 2 0 1	2 1 1 0	5 3 1 1	8—6	2— 1	10— 7	+ 3
3. FARUL Constanța	7	**3 3 0 0**	2 0 1 1	5 3 1 1	4—0	1— 6	5— 6	— 1
4. STEAGUL ROȘU Brașov	6	2 2 0 0	3 0 2 1	5 2 2 1	**8—0**	0— 1	**8— 1**	+ 7
5. SPORT CLUB Bacău	6	2 2 0 0	3 1 0 2	5 3 0 2	5—2	3— 3	8— 5	+ 3
6. C.F.R. Cluj	6	2 1 0 1	**3 2 0 1**	5 3 0 2	1—1	**3— 1**	4— 2	+ 2
7. JIUL Petroșani	6	2 1 1 0	3 1 1 1	5 2 2 1	2—0	6— 7	8— 7	+ 1
8. STEAUA București	5	3 2 1 0	2 0 0 2	5 2 1 2	8—3	0— 2	8— 5	+ 3
9. „U" Craiova	5	2 1 1 0	3 1 0 2	5 2 1 2	3—2	7—10	10—12	— 2
10. „U" Cluj	5	3 2 1 0	2 0 0 2	5 2 1 2	5—3	1— 9	6—12	— 6
11. F. C. ARGEȘ Pitești	4	2 1 1 0	3 0 1 2	5 1 2 2	6—1	3— 6	9— 7	+ 2
12. A. S. ARMATA Tg. Mureș	4	3 2 0 1	2 0 0 2	5 2 0 3	10—6	2— 6	12—12	0
13. C.S.M. Reșița	3	3 1 1 1	2 0 0 2	5 1 1 3	5—4	0— 4	5— 8	— 3
14. SPORTUL STUDENȚESC Buc.	3	3 1 1 1	2 0 0 2	5 1 1 3	3—2	4— 9	7—11	— 4
15. U. T. Arad	3	3 1 0 2	2 0 1 1	5 1 1 3	4—6	0— 3	4— 9	— 5
16. RAPID București	2	3 0 2 1	2 0 0 2	5 0 2 3	1—2	1— 3	2— 5	— 3

● O declarație a fundașului central brașovean **Jenei**, ilustrativă pentru starea de spirit din sînul echipei: **„Nu-i imputăm nimic lui Adamache. La lovitura liberă indirectă a avut o reacție normală, ca a oricărui portar. Pentru această greșeală nu putem ignora marile lui merite, zecile de ocazii cînd el a reparat în ultimă instanță greșelile noastre".**

● Seara tîrziu, după meciul dintre A.S.A. și Universitatea Craiova, antrenorul T. Bone își exprima regretul față de înfrîngerea echipei sale, dar în același timp remarca cu obiectivitate cauzele insuccesului: **„Am pierdut în primul rînd datorită numărului imens de situații clare pe care înaintașii noștri le-au ratat. Dacă am fi marcat o pătrime din ocaziile de care am fi cîștigat meciul lejer. Craiovenii au avut în tot cursul meciului doar trei acțiuni de contraatac pe care le-au exploatat la maximum, înscrînd tot atîtea goluri. Noi ne-am jucat cu ocaziile și, cum era firesc, în asemenea situații ratările se răzbună...".**

● **Dan Anca**, căpitanul echipei universitarilor clujeni, a suferit, la unul din antrenamentele din săptămîna meciului cu Sport club, un accident puțin obișnuit: **o săgeată metalică, extrem de ascuțită — rămasă pe gazonul terenului de fotbal de la un exercițiu de tir cu arcul — a pătruns, în momentul în care jucătorul clujean a executat un șut la poartă, prin gheata de fotbal, străpungîndu-i laba piciorului drept.** Din fericire, fără urmări grave, accidentul a pus, totuși, la îndoială pînă în ultimul moment, participarea lui Anca la jocul cu Sport club. Dar căpitanul „șepcilor roșii", reușind să-și înfrîngă suferința, a apărut în rîndurile echipei sale, **a jucat excelent, fiind cel mai bun jucător de pe teren și oferind în acest fel un frumos exemplu de sportivitate și atașament față de culorile clubului său.**

● Din moment ce în minutul 76 al meciului de la Ploiești s-a acordat lovitură liberă **indirectă** (arbitrul Bentu a ridicat vizibil mîna în sus și a ținut-o îndelung în această poziție) se pune întrebarea: DE CE DINCUȚĂ A TRAS TOTUȘI DIRECT SPRE POARTĂ? Explicația ne este furnizată chiar de către jucătorul ploieștean: **„Am vrut să trag în marginea zidului pentru ca mingea să ricoșeze în gol!"**

N-a ieșit așa, dar pînă la urmă a ieșit chiar mai bine decît calculase Dincuță.

● Pe la mijlocul reprizei întîi a întîlnirii Universitatea Cluj — Sport club, arbitrul bucureștean **C. Petrea**, constatînd că jucătorul bîcăuan **Sorin Avram** renunțase la un moment dat, dintr-o mai veche obișnuință, la ținuta sportivă regulamentară, **jucînd cu jambierele lăsate în jos**, s-a folosit de o întrerupere a meciului pentru a-l invita pe cel în cauză să se conformeze regulamentului. Mai mult chiar, C. Petrea i-a oferit lui Sorin Avram și sforile necesare fixării jambierelor, ca și cum le-ar fi avut pregătite.

Nu de alta, dar să nu mai existe nici un fel de motiv care să-i împiedice pe unii jucători de a da respectul cuvenit întrecerii sportive și de a se respecta, în fond, pe ei înșiși.

● Duminică seara, petroliștii au sărbătorit trecerea lor pe primul loc în clasament la... nunta coechipierului lor Constantin Ionescu. Se spune chiar că Oană l-a scos pe acesta din joc înainte de încheierea partidei pentru ca să fie cît mai odihnit la celebrarea căsătoriei, care avea loc peste cîteva ore...

● În timpul meciului A.S.A. — Universitatea Craiova, la o minge centrată de pe partea dreaptă de Tarălungă, **Oblemenco** a încercat s-o reia în poartă printr-un șut din voleu. Dar l-a lovit involuntar pe portarul Solyom. Din ciocnirea produsă, ambii jucători au rămas cîtva timp întinși la pămînt primind, din partea medicilor respectivi, îngrijirile necesare. În momentul în care și-au reluat locurile în echipă, **atacantul craiovean s-a dus la portarul mureșenilor și l-a sărutat, cerîndu-i scuzele de rigoare.** Un gest care a fost observat de publicul spectator, și care a fost răsplătit cu aplauze.

● **Libardi** a jucat la Arad mult mai bine ca la Petroșani, în partida cu C.S.M. Reșița. De ce i-am dat, totuși, aceeași notă — 7? Pentru că Libardi a fost singurul jucător de pe teren care a protestat la deciziile arbitrului, fiind, de altfel, avertizat și cu cartonașul galben! Tocmai el, căpitanul de echipă!?

● **Reinhardt** (înaintea meciului): **„Nu se poate să nu spargem gheața. La amicale, înaintașii n-au rămas datori: 3—1 cu U.T.A., 4—0 cu Universitatea Craiova. Trebuie să urmeze și meciurile de campionat".** Și, într-adevăr, au urmat.

● **Toma Jurcă** era supărat foc nu atît pe apărarea echipei sale, care a primit, totuși, 4 goluri, cît pe componenții liniei de atac a U.T.A.-ei: **„Axente, Domide, Sima au jucat de parcă ar fi avut fiecare cîte 40 de ani! Dacă ei dau un randament atît de slab, ce-i pot pretinde portarului Naghi, neexperimentat, ros de trac, care, la trei din cele patru goluri n-a avut nici o vină?**

O întrebare. Doar una din multiplele pe care le ridică degringolada fostei campioane.

● **— Surprizător de bine a jucat azi Jiul** — afirma după meci arbitrul **Gh. Popovici — iar Mulțescu a fost formidabil. Conduce mingea cu o ușurință ieșită din comun. E o plăcere să-i urmărești evoluția în teren...**

● O sumedenie de indisponibilități la C.S.M. Reșița înaintea jocului cu Sportul studențesc. **Atodiresei** — criză de sciatică, **Ilieș** — luxație la degete, **Szilaghi** — entorsă la gleznă, **Grozăvescu** — furunculoză. Situație grea. Dar echipa din Reșița a învins momentul dificil, oferindu-le tinerilor **Dumitru** și **Roșca** — două produse ale fotbalului reșițean — prilejul debutului în Divizia A. Un debut cu dreptul.

● Titulari, în trecut, la Jiul și C.F.R. Cluj, **Suciu** și **Octavian Ionescu** au fost duminică titulari la... echipa de tineret a Sportului studențesc, în timp ce fostele lor echipe dobîndeau prețioase victorii în deplasare!...

BUCUREȘTI. Minutul 85: Lucescu reia în gol pasa ideală pe care i-a trimis-o Doru Popescu. (Fază din meciul Dinamo — F. C. Argeș, 3—1)
Foto: Dragoș NEAGU

CLASAMENTUL GOLGETERILOR

		T	A	D	P
1.	LUCESCU (Dinamo)	5	4	1	1
2—13.	Marcu (Univ. Craiova)	3	—	3	—
	Țarălungă (Univ. Craiova)	3	1	2	—
	Roznai (Jiul)	3	1	2	—
	M. Sandu (Sportul stud.)	3	1	2	—
	Troi (F. C. Argeș)	3	2	1	—
	Tufan (Farul)	3	2	1	—
	Dumitru (Steaua)	3	3	—	—
	Hajnal (A.S.A.)	3	3	—	—
	Mulțescu (Jiul)	3	—	3	1
	Oblemenco (Univ. Craiova)	3	1	2	1
	Naghi (A.S.A.)	3	3	—	1
	Pescaru (Steagul roșu)	3	3	—	1

LEGENDA: T — total; A — acasă; D — deplasare; P — din penalty.

ECHIPA ETAPEI

● RĂDUCANU

● DESELNICU ● GEORGEVICI ● STOCKER ● KAFKA

● STRÎMBEANU ● BELDEANU

● ȚARĂLUNGĂ ● ROZNAI ● ADAM ● MULȚESCU

ECHIPA CAMPIONATULUI, de la o etapă la alta

RĂDUCANU (45)

LUPU (37) BOC (41) STOCKER (41) NAIDIN (37), CZAKO (37), GRUBER (37)

AL. NAGHI (40), M. BRETAN (40) BELDEANU (46)

PANTEA (39) MULȚESCU (41) ADAM (41) GYORFI (37)

TINERET-REZERVE

1.	STEAUA	5	5	0	0	26— 0	10
2.	„U" Cluj	5	4	0	1	13— 3	8
3-4.	C.S.M.	5	2	3	0	9— 6	7
3-4.	Dinamo	5	2	3	0	6— 3	7
5.	U.T.A.	5	3	1	1	4— 3	7
6.	Petrolul	5	2	2	1	8— 3	6
7.	F. C. Argeș	5	3	0	2	6— 4	6
8.	Sp. studențesc	5	2	2	1	8— 6	6
9.	Farul	5	3	0	2	7— 6	6
10.	„U" Craiova	5	2	1	2	8— 7	5
11.	C.F.R.	5	2	0	3	8—13	4
12.	A.S.A.	5	1	1	3	5—16	3
13.	Rapid	5	1	0	4	3—15	2
14.	St. roșu	5	0	1	4	0— 7	1
15.	Sport Club	5	0	1	4	6—15	1
16.	Jiul	5	0	1	4	1—11	1

„CUPA A + T"

1.	STEAUA	10	7	1	2	34— 5	15
2.	Petrolul	10	5	4	1	12— 4	14
3.	Dinamo	10	5	4	1	16—10	14
4.	„U" Cluj	10	6	1	3	19—15	13
5.	Farul	10	6	1	3	12—12	13
6.	F. C. Argeș	10	4	2	4	15—11	10
7.	C.S.M	10	3	4	3	14—14	10
8.	„U" Craiova	10	4	2	4	18—19	10
9.	C.F.R.	10	5	0	5	12—15	10
10.	U.T.A.	10	4	2	4	8—12	10
11.	Sp. studențesc	10	3	3	4	15—17	9
12.	St. roșu	10	2	3	5	8— 8	7
13.	Sport Club	10	3	1	6	14—20	7
14.	Jiul	10	2	3	5	9—18	7
15.	A.S.A	10	3	1	6	17—28	7
16.	Rapid	10	1	2	7	5—20	4

PRIM PLAN

SMARANDACHE

Venirea lui Smarandache la Steaua a produs uimire. Mulți erau înclinați să creadă că acest transfer a fost doar o acțiune de perspectivă, ea vizînd în primul rînd vîrsta jucătorului. Curînd, însă, uimirea a început să cedeze loc reflecțiilor. Smarandache era tot mai mult titularul postului de stoper, impresionînd printr-o combativitate care îl amintea pe foarte tînărul Zavoda II.

În sistemul defensiv al Stelei, Smarandache a venit cu elanul lui extraordinar, concretizat prin acțiuni pe muche de cuțit. Tînărul apărător făcea abstracție de riscul accidentărilor, aruncînd în luptă întreaga sa tinerețe.

... Există în scurta biografie sportivă a lui Smarandache destule momente în care tehnicienii s-au îndoit de posibilitatea convertirii tehnicii sale oarecum rudimentare într-o valoare de fond. Dar, Smarandache a reușit să dea un răspuns răsunător acestor îndoieli. Necunoscutul de ieri s-a îmbarcat în avionul de Barcelona și a reușit un joc de clasă, el fiind la originea marii surprize din orașul catalan într-o măsură poate mai mare decît golul înscris de Năstase.

S-a spus atunci că jocul de la Barcelona se constituie într-o excepție a unei reguli care spunea că Smarandache este doar un jucător aprig, care reușește să-i sperie pe înaintașii adverși. Dar a venit meciul de la München. În echipa lui Bayern juca cel mai bun înaintaș din lume — Gerd Müller. Iar adversarul direct al golgeterului campionatului mondial urma să fie... Firu Smarandache.

Meciul de la München este pentru coechipierii lui Smarandache, o adevărată realizare, în care a ieșit la iveală curajul proverbial al stoperului militar, dublat de o detașare de fotbalist matur în fața unui jucător de talie mondială.

Ce a urmat după celebrul meci de la München nu se mai înscrie într-o curbă firească. Smarandache a avut destule fluctuații, ajungînd pînă la urmă în situația de a nu fi preferat altor stoperi. Dar, elanul lui binecunoscut a continuat să fie principalul sfetnic. Smarandache a reintrat în echipă cu hotărîrea de a se bate pentru postul său. Dumi-

nică, mereu obsedat de hotărîrea de a-și servi echipa, a pus piciorul, riscînd totul. El s-a accidentat destul de grav, și astfel va face din nou tușa. Dar, acest gest valorează mult mai mult decît calculul rece al prudenței, care ar fi putut să-l păstreze pe gazon, într-un moment de răscruce. Curajul lui Smarandache va decide, în cele din urmă...

Ioan CHIRILA

ETAPA CARE A RĂVĂȘIT CLASAMENTUL...

A fost o etapă de senzație, așteptată a cincea rundă a campionatului ! O etapă cu trei surprize de proporții (înfrângerile suferite acasă de U.T.A., Rapid și A.S.A. Tg Mureș), care a început ca un uragan (după 15 minute de joc, 4 formații aspirau conducerea !) și a distrus, în final, de sus în jos (sau invers !) clasamentul, nici un „team", dar absolut nici unul, nemaiocupînd astăzi locul din etapa trecută. O rundă în care s-au înscris 28 de goluri (recordul actualei ediții) și s-au acordat cinci penalty-uri (două împotriva gazdelor ; unul însemnînd chiar victoria feroviarilor clujeni), o etapă ca aceasta în care a fost distrusă tirania clișeului obișnuit, înseamnă, fără doar și poate, o etapă spectaculoasă, de comentarii și infinite speculații.

Dar mansa aceasta care a frînt atîtea tradiții e privită, în primul rînd, prin prisma clasamentului. Avem un nou lider, probabil și el de o săptămînă, dacă ne gîndim că duminică revelația sezonului, **Petrolul** va juca la Pitești. Dar ceea ce a stîrnit marele val de uimire și discuții este **căderea unor echipe de renume — Rapid și U.T.A. —** în negură, **pe ultimele două locuri ale clasamentului.** (Se poate discuta despre oboseala din cupele europene doar ca despre o cauză secundară). Iar dacă în cazul arădenilor neașteptata surpriză are circumstanțe atenuante (eșecurile suferite acasă în fața lui Dinamo și Norrköping), în privința giuleștenilor, prăbușirea lor a venit ca o lovitură de trăznet după jocul bun din derby-ul cu Steaua și promovarea unui examen dificil (Landskrona). În general, în astfel de cazuri, analiza lucidă și critică constructivă sînt înlocuite de cei în drept cu un negativism total, ceea ce nu-i tocmai just. Și ar fi nedrept să dăm acum cu pietre în aceste două echipe, în loc să le ajutăm să renască. Dacă vreți și pentru simplul motiv că — de exemplu — în campionatul trecut, tot după cinci etape, F. C. Argeș se afla pe locul 13, cu un pas în prăpastie. În campionatul trecut, cînd piteștenii au devenit campioni...

Tot în sistemul de referință al clasamentului, dincolo de saltul rușinător pe care au răzbunat într-un meci ineficacitatea lor absolută de patru etape) și al constănțenilor (ajunși pe locul 3, în ciuda golaverajului negativ), dincolo de aceste excepții, deci, se pot descoperi cîteva **permanente. Petrolul, Steagul roșu și S.C. Bacău ar fi echipele care au jucat constant bine ; C.F.R. Cluj și Jiul, formațiile care și-au anunțat încă din prima etapă metamorfozele lor superioare ; F. C. Argeș, „U" Cluj și A. S. Armata, „team-urile sub cota valorică a sezonului trecut ; Steaua — semifondistul ultradotat care pierde metri serioși pe turnantele din deplasare ; Universitatea Craiova, un „11" care și-a revenit în periodele de întrerupere ale campionatelor. Cît despre Dinamo și Sportul Studențesc, „rezultatul-bombă" din jocul lor direct pare să fi fost o simplă întîmplare și nimic mai mult, dinamoviștii reluîndu-și cursa pentru titlu, iar studenții, intocmai unui Sisif, pe cea de escaladare.** Să nu fim categorici însă ! Pentru că etapa a șasea programează cîteva partide care pot compromite toate judecățile de valoare de astăzi : **Sportul studențesc-U.T.A., Jiul-Dinamo, Steagul roșu—Rapid, C.F.R. Cluj—A.S.A., Universitatea Craiova — „U" Cluj** (la Tîrgu Jiu).

Duminica aceasta, a surprizelor, poate fi și un reflex al unei anumite stări de spirit actuale din fotbalul nostru. Să fim mai expliciți ! Cine simt personajele remarcate în cel mai aplaudat act al stagiunii ? **Mulțescu, Roznai, Țarălungă, Kun II, Beldeanu, Nestorovici** (toți autori a cîte două goluri ; primii trei în deplasare !), **Olteanu** (Steagul roșu), **Iordache, Boc, Ciugarin, Velea, Troi** și alții. Jucători care gîndesc undeva sus, mai ales, acum, cînd unii titulari ai naționalei dau vădite semne de oboseală. Și „grupul clasic", apărat duminică doar de Lucescu, Radu Nunweiller, Sătmăreanu, Răducanu și Dumitru se află în vizibilă inferioritate față de „cei care vin". Vom consemna curînd o adevărată devenire a valorilor sau ne facem iarăși atîtea iluzii ?

În sfîrșit, după etapa aceasta s-a vorbit foarte mult și despre **arbitraje.** A fost, într-un fel. „duminica neagră" a cavalerilor fluierului, care au primit note foarte slabe, în general. Mai trist e că în afara consacratului A. Bentu — aflat, se pare, în vizibilă eclipsă — ceilalți trei arbitri corigenți duminică sînt **O. Anderco, I. Rus** și **M. Bică,** reprezentanți ai noului val, primul chiar port-drapel al tinerilor cavaleri ai fluierului. Simple coincidențe ?...

Dar să nu ne grăbim cu judecățile de valoare absolute. După etapa aceasta de senzație poate veni iarăși o duminică obișnuită și, atunci campionatul nostru va fi acuzat de cine știe ce hibe pe care le are și acum, dar sînt trecute cu vederea din cauza... celei mai răscolitoare etape de campionat. Sau, cel mult, dacă e să ne grăbim, să o facem cu măsură. Și cu bucuriile și cu tristețile...

Mircea M. IONESCU

ARBITRII JOCURILOR DIN ETAPA A VI-a

K. GHEMIGEAN (București) : **F. C. Argeș — Petrolul** (5—0, 2—1)

GR. BIRSAN (Galați) : **Jiul — Dinamo București** (2—1, 3—3)

C. NICULESCU (București) : **Sport Club — Farul** (3—1, 2—1)

E. PAUNESCU (Vaslui) : **C.F.R. — A.S.A.** (1—1, 0—1)

GH. LIMONA (București) : **„U" Craiova — „U" Cluj** (3—1, 0—2)

S. MUREȘAN (Turda) : **Steaua — C.S.M. Reșița** (—)

G. BLAU (Timișoara) : **Steagul roșu — Rapid** (5—2, 3—1)

În paranteze : rezultatele din campionatul precedent (primul — cel realizat de echipa gazdă pe teren propriu, secundul, în deplasare).

ATACANȚII CENTRALI ȘI JOCUL LOR, O PROBLEMĂ DE ACTUALITATE ÎN FOTBALUL NOSTRU

Una din problemele echipelor naționale a fost și este aceea a cuplului de atacanți centrali. Ori de cîte ori s-a produs vreo indisponibilitate din rîndurile — puține — ale celor care în mod obișnuit erau luați în considerare pentru aceste posturi, selecționerii întrau în derută, poate din lipsă de rezerve sau... de încredere în posibilitățile unor elemente neconsacrate. Fotbalul nostru dispune oare de suficienți jucători-atacanți centrali ? Echipele de club au pregătit și dispun de astfel de jucători, acționează ei în virtutea grelelor sarcini pe care le au ?

Iată ce am căutat să aflăm urmărind meciurile de duminică și rezultatul acestui, să-i spunem, inventar îl găsiți în rîndurile care urmează și care cuprind scurte oprecieri asupra atacanților centrali ai echipelor, cei care dau sau ar trebui să dea finalitate acțiunilor formațiilor lor.

DOAR DORU POPESCU...

Fără discuție că atît Dinamo cît și F. C. Argeș, discutînd despre comportarea cuplurilor de atacanți centrali, se confruntau în teren într-un perfect echilibru : la ora aceea fiecare protagonistă conta cert doar pe cîte un singur om. Bucureștenii pe mult discutatul **Doru Popescu,** argeșenii pe **Dobrin.** Cauzele le cunoaștem : la dinamoviști, **Dumitrache** își ispășește o pedeapsă disciplinară, **Dumitriu II** așteaptă de mult o soluție rezonabilă a părților care îl reclamă, iar în tabăra cealaltă **Roșu** se află într-un lung declin de formă sportivă. În asemenea împrejurări, **Nelu Nunweiller** și **Fl. Halagian** improvizează diverse variante cu rezultate mai mult sau mai puțin satisfăcătoare. Datele problemei puse în discuție fiind cunoscute să vă prezentăm, acum, scurtele observații privind maniera de joc a personajelor care au evoluat în teren.

DORU POPESCU. De departe s-a impus prin **căutarea pozițiilor celor mai convenabile de a nu avea omul de marcaj lîngă el, de a fi totdeauna acolo unde se ivește situația de gol.** Scuturîndu-se de complexele pe care și le-a creat sau alții i le-au creat, acest înaintaș pe nedrept hulit, ca și Voinea înainte de a juca în Franța, a fost omul de nădejde în atac al dinamoviștilor. **A marcat un gol prin care echipa sa a luat conducerea, a șutat o dată în bară, de cîteva ori a reluat cu capul peste poartă centrările făcute de Lucescu, a realizat cîteva acțiuni solitare, una soldindu-se cu o centrare pe care Lucescu a fructificat-o fără drept de apel pentru portarul Stan.** De reținut : acest impetuos atacant se simte în largul său prin acele mingi trimise în adîncime, prin îneurșiunile sale pe partea dreaptă a liniei de atac, caz în care Lucescu apare în poziția „vîrfului de atac" la gol, așa cum s-a și întîmplat.

RADU NUNWEILLER. Orice am spune, el rămîne tot tipul de jucător de la mijlocul terenului. Așa că...

DOBRIN. Piteșteanul, păzit strașnic de Stoenescu (omul de marcaj), s-a simțit încorsetat în joc. Realizările lui, în raport cu nivelul exigențelor pe care i le impune ridicata lui tehnicitate, au fost destul de palide. **El nu a reușit decît pasa adresată lui Troi din care Radu a marcat. Nici un șut la poartă, nici o acțiune solitară cît de cît consistentă.**

PREPURGEL. Cu discreție, antrenorul său mi-a spus la începutul partidei că Prepurgel doar pe hîrtie contează ca vîrf. Deci, ca și opusul său, Radu Nunweiller, rămîne un mijlocaș de profesie. **Poate că s-ar impune o soluție : trecerea lui Troi, jucător de viteză și percuție, lîngă Dobrin, care-i poate valorifica mai din plin calitățile ce le deține.**

Stelian TRANDAFIRESCU

VINOVAȚI, DAR NU... SINGURII

Acel unic gol înscris la Constanța, spre sfîrșitul partidei, vorbește și el grăitor de faptul că pe gazonul stadionului „1 Mai" atacanții centrali n-au avut o viață ușoară.

Intuind forța de joc a Farului, cînd acesta evoluează la domiciliu, antrenorii Valentin Stănescu și Gheorghe Constantin au luat măsuri speciale pentru anihilarea „centralilor" : pe Smarandache (și după accidentarea acestuia pe Negrea) l-au fixat la **Caraman,** virful de lance al atacului constănțean ; lui Vigu i s-au dat indicații să-l supravegheze îndeaproape pe **Tufan** cînd acesta își pregătea infiltrările în careul advers. N-a fost, însă, vorba de un marcaj sever, gen „omul și... umbra", pe o suprafață de teren mai mare, ci de unul strict doar în zona apărătorului respectiv. Printr-o astfel de repartizare a rolurilor, doar Ciugarin a rămas fără om și trebuie spus că el a „acoperit" bine, punînd ultima „mînă" în culea lui **Caraman** și **Tufan,** pe culoarele centrale din fața buturilor apărate de Iordache.

De partea cealaltă, și Hașoti a tratat cu toată seriozitatea „problema", astfel încît, de la primele mingi, **Voinea** a fost luat în primire de Bălosu, iar **Tătaru** a trecut în „evidența" lui Mihu.

Așadar, circumstanțe pentru „subiecții" noștri de azi ; circumstanțe din acelea ce ațenuează, dar care nu-l scuză total de întregul comportament. Și, aceasta pentru simplul motiv că cei patru înaintași centrali de care ne ocupăm au avut destule momente cînd prestația lor a lăsat de dorit, fie sub aspectul MIȘCĂRII ÎN TEREN (o drămuire a efortului din partea virfurilor 1, **Caraman** și **Voinea),** fie sub acela al CLARITĂȚII ÎN JOC, **Tufan** și **Tătaru** neîndeplinindu-și cum trebuie rolul lor principal, acela de înaintaș central-constructor. Mai mult nerv și o sporită imaginație se cere din partea purtătorilor tricourilor cu numerele 8 și 9, întrucît, apreciem noi, este inadmisibil ca — pe parcursul a 90 de minute — aceștia să nu încerce între ei nici un „un-doi", nici o combinație scurtă, rapidă, cu care să-și pună adversarii în situații de „contre-pied".

Sigur că problema e mult mai complexă, randamentul înaintașilor centrali (rotițe importante în angrenajul echipei) depinzînd în bună măsură de cel ai coechipierilor lor. I-am văzut, însă, cu puține zile în urmă, pe mijlocașii și fundașii lui Ajax cum l-au scos, deseori, din „încrucișătură" pe Cruyff, participînd împreună cu el la pregătirea și finalizarea acțiunilor ofensive.

De ce să nu se aplice și la noi decît arareori și sporadic, învățămintele prilejuite de contactele directe și indirecte cu marele fotbal ?

G. NICOLAESCU

NICI UNUL DIN PATRU!

La Cluj, în partida Universitatea — Sport Club, cei patru atacanți centrali, care au acționat în cadrul dispozitivului ofensiv al celor două echipe au fost perechile **Munteanu — Soo** și **Dembrovschi — Rugiubei.** Cum au jucat aceștia și ce au realizat el efectiv pe parcursul unei întîlniri, al cărei nivel general îl apreciem ca mediocru, ne vor spune, înainte de toate unele înregistrări, de fapt scurte radiografii de activitate individuală.

Și vom începe cu **Munteanu,** jucătorul cu nr. 8 din formația studențească, în dreptul căruia am consemnat : 2 acțiuni de atac individuale, 20 de participări la acțiuni ofensive colective, 4 șuturi expediate spre poarta lui Ghiță, dintre care numai unul a nimerit ținta și nici o recuperare a mingii de la adversar ! Perechea lui Munteanu, nr. 9, **Soo,** evidențiază și ea 2 acțiuni individuale, 20 de participări la acțiuni ofensive colective, 4 șuturi (ambele cu nimerire în cadru) dintre care unul reușite. Și, în sfîrșit, **Rugiubei,** care în această partidă a acționat — spre deosebire de ceilalți trei — pe poziția de mijlocaș-atacant, nu a avut nici o acțiune ofensivă personală, n-a tras nici un șut, deși a luat parte la de 8 acțiuni colective. În schimb, fostul golgheter băcăuan, tributar unei tactici speciale în un rol oarecum inedit pentru el, recupereze de 15 ori la adversar !

Concluzionînd pe marginea acestor înregistrări, cărora le vom adăuga și unele aprecieri a activității ansamblului desfășurării la Cluj, vom spune că a fost cel mai tehnic atacant central, dar și cel mai activ, că **Soo** a fost mai prejos în teren, deși, ca și în trecut, în „evidența" lui Mihu.

Așadar, circumstanțe pentru „subiecții" noștri de azi ; circumstanțe din acelea ce ațenuează, dar care nu-l scuză total de întregul comportament. Și, aceasta pentru simplul motiv că cei patru înaintași centrali de care ne ocupăm au avut destule momente cînd prestația lor a lăsat de dorit, fie sub aspectul MIȘCĂRII ÎN TEREN (o drămuire a efortului din partea virfurilor 1, **Caraman** și **Voinea),** fie sub acela al CLARITĂȚII ÎN JOC, **Tufan** și **Tătaru** neîndeplinindu-și cum trebuie rolul lor principal, acela de înaintaș central-constructor. Mai mult nerv și o sporită imaginație se cere din partea purtătorilor tricourilor cu numerele 8 și 9, întrucît, apreciem noi, este inadmisibil ca — pe parcursul a 90 de minute — aceștia să nu încerce între ei nici un „un-doi", nici o combinație scurtă, rapidă, cu care să-și pună adversarii în situații de „contre-pied".

Sigur că problema e mult mai complexă, randamentul înaintașilor centrali (rotițe importante în angrenajul echipei) depinzînd în bună măsură de cel ai coechipierilor lor. I-am văzut, însă, cu puține zile în urmă, pe mijlocașii și fundașii lui Ajax cum l-au scos, deseori, din „încrucișătură" pe Cruyff, participînd împreună cu el la pregătirea și finalizarea acțiunilor ofensive.

De ce să nu se aplice și la noi decît arareori și sporadic, învățămintele prilejuite de contactele directe și indirecte cu marele fotbal ?

G. NICOLAESCU

CONSTANȚA. „Buchet" de jucători în fața porții lui Iordache : Sătmăreanu s-a înălțat peste toți și a respins balonul cu capul. (Fază din meciul Farul — Steaua, 1—0)

Foto : L. ADORJAN

25 DE ȘUTURI, O BARĂ ȘI 6 GOLURI

La ședința de pregătire a meciului cu U.T.A., antrenorul Jiului, Stefan Coidum, le-a spus atacanților centrali **Roznai** și **Stoian : „Voi doi trebuie să rămîneți în permanență lîngă Pojoni și Lereter, să-i hărțuiți mereu, să vă decideți cînd mingea marcați în momentul în care se va afla la Mulțescu, Naghi, Libardi..."** Lui Mulțescu Libardi n-a mai fost nevoie să le spună și lui Știau. Cei trei au constituit filerul prin care mingile au fost transmise spre cele două virfuri veritabile care, ascultîndu-și cu docilitate antrenorul, au scos... peri albi „centralilor" arădeni, mișcîndu-se continuu, realizînd „un-doi"-uri, lansîndu-se cu forță și dibăcie spre buturile porții lui Naghi. În prima repriză, **Stoian** a șutat de două ori la poartă, iar **Roznai** o dată, realizînd însă penalty-ul transformat de Mulțescu. Cam puțin, desigur, dar meritul lor a fost acela de a-i obosi pe Lereter și Pojoni și de a-i da posibilitatea lui Mulțescu, coordonatorul atacului, să avanseze nestingherit și să marcheze. În repriza secundă a intrat **Szabados** în locul lui **Stoian** și Jiul a acționat cu **Roznai** vîrf I și **Mulțescu** vîrf II. Rămas singur între Pojoni și Lereter, **Roznai** a trebuit să-și mărească aria de activitate. Coechipierii, și în special Mulțescu, i-au trimis multe baloane și tînărul atacant al minerilor s-a descurcat de minune, evoluînd cu o dezinvoltură remarcabilă. Mulțescu, Naghi, Stan, Szabados, Libardi au jucat pentru el și ei pentru... echipă, șutînd de 5 ori la poartă și marcînd două goluri imparabile. În total, Jiul a șutat de 18 ori la poarta arădenilor : de 8 ori vîrfurile (**Roznai** 6, **Stoian** 2), de 4 ori Mulțescu.

U.T.A. a jucat practic, tot timpul meciului, cu un singur vîrf — **Kun II** — atacant singuratic și fîrav între masivii apărători ai Jiului. Nu prin forță putea să-i învingă, ci prin insistență, inversunare, plasament și mișcări feline. **Kun II** s-a învîrit ca un... titirez în jurul lui Tonca, Stocker, Georgescu și în permanență a urmărit greșelile portarului Ion Gabriel. 7 șuturi, o bară și două goluri — iată bilanțul lui în cele 90 de minute. Al doilea atacant central al arădenilor a fost **Domide** (cu excepția a circa 20 minute cînd mai avansat a jucat... Petrescu). El a acționat ca de obicei, puțin mai retras, cu scopul de a valorifica prin șuturi tari, de la distanță, mingile respinse de apărarea Jiului. **Domide** a tras de 6 ori la poartă, dar numai o singură dată pe spațiul porții și atunci foarte slab.

Realizările vîrfurilor în meciul de la Arad ? 25 de șuturi la poartă (din 36) și 6 goluri. Cifre destul de satisfăcătoare !

Laurențiu DUMITRESCU

ARAD. Kun II, între Tonca și Georgescu, a fost singurul atacant arădean care s-a... bătut cu apărarea masivă a Jiului. (Fază din meciul U.T.A. — Jiul, 2—4)

Foto : MARCEL CANCIU

NEAGU — NESTOROVICI, O PROMISIUNE

Am vrea să spunem că am văzut la Reșița care, în funcție de fazele jocului, și vîrf, și coordonator. Jucătorul cu mare frecvență a șuturilor. L-am numit pe **Belde** făcut o comparație între el și a celor patru atacanți centrali ai trelui să spunem, capitolul acțiunilor ofensive.

Nu. Ceea ce ne-a impresionat la acest jucător a fost siguranța cu care a dirijat, a condus, a organizat, a finalizat, a fost și instructor, și mentor, uneori chiar și autoritar. Iată cîteva din cele ce ne-au reținut atenția în jocul lui Neagu :

— Cînd mingea venea de la coechipieri, el se retrăgea cu cîțiva pași, pentru a primi mingea în condiții mai bune, pentru a-și ordona mai bine gîndurile, pentru a-și alege mai bine calea de acțiune ;

Divizia B | ŞAPTE REZULTATE DE EGALITATE!

Etapa a VII-a a diviziei secunde a întrerupt şirul rezultatelor, în marea lor majoritate, favorabile gazdelor. Oaspeţii au răsturnat în unele cazuri pronosticurile, realizînd două victorii şi şapte „egale". Studenţii ieşeni, continuîndu-şi cursa solitară spre primul eşalon, au mai trecut un obstacol, la Plopeni, şi, astfel, echipa lor a rămas singura neînvinsă din cele două serii. Acum, în „plasa" lor a trecut Metalul Bucureşti, cea de a doua formaţie care a cîştigat în deplasare. Cu acelaşi număr de puncte (9), Gloria Buzău — revelaţia de pînă acum a diviziei B — a rămas pe locul 3 în urma egalului obţinut la Giurgiu, în faţa echipei Dunărea. În sfîrşit, Politehnica Galaţi a terminat învingătoare pentru prima oară în această toamnă.

În seria a II-a, Politehnica Timişoara s-a menţinut pe primul loc, avînd acelaşi avantaj de două puncte faţă de urmăritoare. Lanterna roşie a preluat-o Corvinul Hunedoara, dar ea nu a jucat : meciul cu Chimia Făgăraş are loc astăzi şi, deci, este posibil ca să paseze ultimul loc altei echipe.

● ● ● ● ● ● ● ● ● ● ● ● ● ● ● ●

Încercare izolată şi fără sorţi de izbîndă a echipei din Plopeni de a depăşi apărarea bine organizată a ieşenilor. (Faza din meciul Metalul Plopeni — Politehnica Iaşi, 1—2)

Foto : V. ONESA

SERIA I | REZULTATE ● CLASAMENTE ● ETAPA VIITOARE | SERIA A II-a

● Metalul Plopeni — Politehnica Iaşi 1—2 (0—0)
● Progresul Brăila — Metalul Bucureşti 0—2 (0—1)
● C.F.R. Paşcani — Chimia Rm. Vîlcea 0—0
● Politehnica Galaţi — Ştiinţa Bacău 1—0 (0—0)
● Progresul Bucureşti — F. C. Galaţi 1—0 (1—0)
● Ceahlăul P. Neamţ — C. S. Tîrgovişte 1—1 (0—0)
● Ş. N. Oltenita — Delta Tulcea 1—1 (1—1)
● Dunărea Giurgiu — Gloria Buzău 1—1 (0—0)

1. POLITEHNICA Iaşi	7	6	1	0	15— 5	13
2. METALUL Bucureşti	7	4	1	2	12— 3	9
3. GLORIA Buzău	7	3	3	1	7— 7	9
4. DELTA Tulcea	7	2	4	1	7— 5	8
5. PROGRESUL Brăila	7	3	2	2	9— 9	8
6. PROGRESUL Bucureşti	7	3	2	2	4— 8	8
7. C.F.R. Paşcani	7	3	1	3	9— 6	7
8. FOTBAL CLUB Galaţi	7	3	1	3	11— 9	7
9. METALUL Plopeni	7	3	1	3	10— 9	7
10. ŞTIINŢA Bacău	7	3	0	4	8— 7	6
11. ŞANTIERUL NAVAL Oltenita	7	2	2	3	11—12	6
12. DUNĂREA Giurgiu	7	2	2	3	8—11	6
13. CHIMIA Rîmnicu Vîlcea	7	1	4	2	4— 7	6
14. CEAHLĂUL Piatra Neamţ	7	1	2	4	3— 7	4
15. CLUBUL SPORTIV Tîrgovişte	7	1	2	4	2— 8	4
16. POLITEHNICA Galaţi	7	1	2	4	6—13	4

Clubul Sportiv Tîrgovişte — Ş. N. Oltenita, Politehnica Iaşi — Gloria Buzău, Ştiinţa Bacău — Metalul Plopeni, Metalul Bucureşti — Progresul Bucureşti, Chimia Rm. Vîlcea — Progresul Brăila, Politehnica Galaţi — F. C. Galaţi, Dunărea Giurgiu — Ceahlăul P. Neamţ, Delta Tulcea — C.F.R. Paşcani.

● Electroputere Craiova — Metalurgistul Cugir 1—0 (0—0)
● Corvinul Hunedoara — Chimia Făgăraş — se dispută în ziua de 4 octombrie
● C.F.R. Arad — Minerul Baia Mare 1—1 (0—0)
● Gloria Bistriţa — F. C. Bihor 0—0
● C.S.M. Sibiu — C.F.R. Timişoara 1—0 (1—0)
● Olimpia Oradea — Minerul Anina 1—1 (0—1)
● Metalul Drobeta Tr. Severin — Metrom Braşov 1—0 (0—0)
● Politehnica Timişoara — Olimpia Satu Mare 2—0 (1—0)

1. POLITEHNICA Timişoara	7	5	1	1	13— 5	11
2. C.S.M. Sibiu	7	4	1	2	8— 5	9
3—4. F. C. BIHOR Oradea	7	3	2	2	9— 5	8
3—4. MINERUL Baia Mare	7	3	2	2	12— 8	8
5. GLORIA Bistriţa	7	3	1	3	7— 6	7
6. MINERUL Anina	7	3	1	3	9— 9	7
7. CHIMIA Făgăraş	6	3	0	3	9— 6	6
8. ELECTROPUTERE Craiova	7	3	0	4	6— 8	6
9. METALUL Drobeta Turnu Severin	7	3	0	4	7—11	6
10. OLIMPIA Satu Mare	7	4	1	2	10— 9	5
11. METROM Braşov	7	2	1	4	8— 8	5
12. METALURGISTUL Cugir	7	2	1	4	2— 7	5
13. OLIMPIA Oradea	7	1	3	3	4— 9	5
14. C.F.R. Arad	7	1	3	3	7—13	5
15. C.F.R. Timişoara	7	2	1	4	3—10	5
16. CORVINUL Hunedoara	6	3	2	1	4— 2	4

Metrom Braşov — Olimpia Satu Mare, Gloria Bistriţa — Minerul Baia Mare, Olimpia Oradea — F. C. Bihor, Minerul Anina — C.F.R. Arad, Metalul Drobeta Tr. Severin — Electroputere Craiova, Politehnica Timişoara — C.F.R. Timişoara, Metalurgistul Cugir — Corvinul Hunedoara, Chimia Făgăraş — C.S.M. Sibiu.

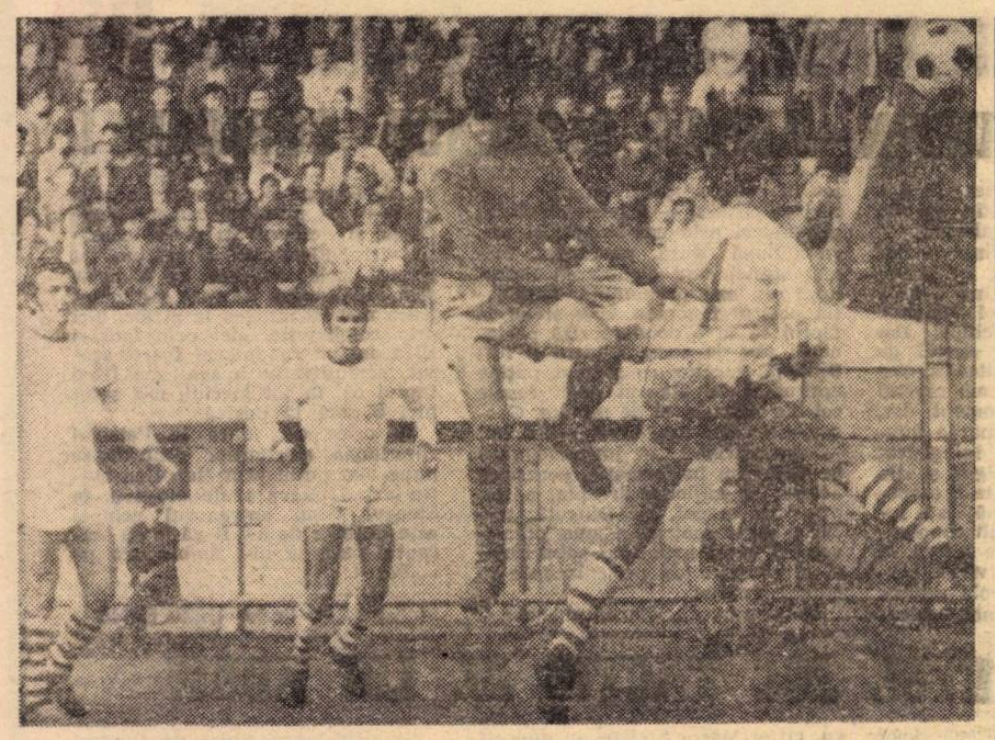

TRIBUTUL LIPSEI DE EXPERIENŢĂ

Metalul Plopeni — Politehnica Iaşi 1—2 (1—1)

Au înscris : Lupulescu **(min. 1 şi 67)**, respectiv Grecu **(min. 43)**.

METALUL : Plopeanu (min. 72 : Şerban) — Negoiţă, GRECU, GIBA, Prunoiu — BOGACIU, Ciucu — MANOLACHE, Alexe, Spiridon, Florea (min. 46 : Dragomir).

POLITEHNICA : POP — Sofian, IANUL, Stoicescu (min. 3 : Hancearîuc), Romilă I — Romilă II, Simionaş — Ineze (min. 65 : Dănilă), Marica, LUPULESCU, AMARANDEI.

A arbitrat excelent Gh. Limona **(Bucureşti).**

Se consumaseră doar cîteva zeci de secunde de la primul fluier al arbitrului **Gh. Limona**, cînd **Lupulescu** — abil strecurat prin dispozitivul defensiv al echipei gazdă — a şutat fără prea multă convingere la poartă, speculînd un moment de neatenţie a unei apărări ce încă nici nu se organizase. După care, atacantul ieşean, el însuşi surprins de uşurinţa reuşitei sale, a ridicat în sus braţele exclamînd, plin de bucurie : gol !

Şi jocul a fost reluat de la centru, la mai puţin de un minut de la începerea lui, cu un handicap care, de fapt, anula din start avantajul terenului şi care, în final, s-a dovedit decisiv în stabilirea unui rezultat, normal — dacă e să judecăm lucrurile numai după diferenţa de valoare şi experienţa competiţională dintre cele două echipe. Nu însă şi după comportarea jucătorilor în teren. De ce acest lucru ? Pentru că în întrecerea dintre ex-divizionara A, **Politehnica**, şi formaţia cu numai un an de stagiu în Divizia B, **Metalul**, aceasta din urmă a fost — paradoxal — cea care a jucat **mai mult fotbal**, care a controlat, meciul, uneori cu autoritate, şi care s-a străduit să ofere publicului un spectacol atrăgător. Iar dacă în cele din urmă victoria a revenit, totuşi, echipei oaspe, adică echipei care s-a situat, sub raportul evoluţiei, pe un plan inferior faţă de mai puţin experimentatul „11" al gazdelor, aceasta s-a datorat, în principal, unor situaţii de joc provocate de erori grave de apărare, care au însemnat tot atîtea goluri în favoarea studenţilor ieşeni.

Mai întîi a fost, aşa după cum am arătat, golul din min. 1 înscris de **Lupulescu**. Apoi, după ce metalurgiştii au egalat prin **Grecu** în finalul primei reprize şi au ratat de cîteva ori victoria, a trebuit să greşească din nou copilăreşte **Plopeanu**, oferind aceluiaşi **Lupulescu**, la o minge simplă, ocazia de a înscrie (min. 67). Aşadar, două erori, două goluri, două puncte pierdute pe teren propriu. De fapt, acesta a fost tributul lipsei de experienţă a formaţiei gazdă, care după contribuţia adusă în desfăşurarea jocului, merita cel puţin un rezultat de egalitate.

Mihai IONESCU

ATACUL SUPRANUMERIC — ARMA VICTORIEI

Metalul Drobeta Tr. Severin — Metrom Braşov 1—0 (0—0)

A marcat : Căprioru (min. 66).

METALUL : CONSTANTIN — MUSCHICI, Bolangiu, DIACONU, Cîrlog — Plelan, Jimboreanu — Căprioru, BOŢA, Pavlovici (min. 60 : Ţîră), C. ION.

METROM : DRĂGĂNOIU — Şişcă, PĂLTINIŞAN, Staicu (min. 72 : Petrescu), Bădiţoiu — GABOR, Tătucz — Selimessi, PARASCHIVESCU, Gane, Furnică (min. 58 : Ferencz).

A arbitrat foarte bine Ion Răileanu **(Piteşti).**

O primă repriză anostă. Poate fi împărţită în trei etape. **Prima.** Fantezia (se poate citi experienţa) şi forţa de joc a acestui capricios al fotbalului nostru, Cornel Pavlovici, au făcut deliciul publicului. Dar după 15 minute totul s-a stins (de vină sînt şi multele kilograme pe care Pavlovici le are în plus). **A doua.** Calmul masivei apărări braşovene — bine dirijată de Gabor — şi incisivitatea lui Selimessi şi Paraschivescu, care însă au hărţuit prea puţin apărarea severinenilor. Spre mijlocul reprizei puteau decide în favoarea lor scorul meciului. **A treia.** Marile ocazii de gol ale severinenilor din ultimele minute. Boţa (min. 41) reia — prin întoarcere — o minge, care ocoleşte de puţin poarta, iar Căprioru (min. 43) — cu un şut violent — zguduie bara.

Repriza a doua are o cu totul altă înfăţişare. Din min. 60, cînd Pavlovici a fost înlocuit, metalurgiştii au luat meciul pe cont propriu. O primă şarjă — susţinută de 6 jucători — îl pune pe Boţa în situaţie favorabilă de gol, min. 63, cînd rămîne singur cu portarul, dar trage peste poartă. În min. 66 C. Ion primeşte o pasă ideală de la un... adversar, centrează precis la Căprioru şi... gol ! După două minute acelaşi Căprioru mai înscrie, **dar din ofsaid.** Min. 86 aduce o fază rar întîlnită : un atac în opt jucători (!), severinenii depăşind apărarea adversă şi Căprioru trage năpraznic, portarul Drăgănoiu apără dar nu poate reţine balonul, care — revenit în teren — este reluat de Boţa în muchea barei ! Ţîră, atent, reia spectaculos, dar şi pe lîngă poartă ! În 5—6 secunde, cît a durat faza, apărătorii braşoveni au rămas spectatori... Minutele 77, 78 şi 83 au făcut remarcat jocul plin de fantezie al tînărului C. Ion — cel mai bun jucător de pe teren — care a creat alte trei faze incendiare la poarta Metromului.

Liviu BOBOCEA

AL TREILEA PUNCT PIERDUT ACASĂ

Olimpia Oradea — Minerul Anina 1—1 (0—1)

Au înscris : Dumitrescu **(min. 3)** şi Balogh **(min. 69 din 11 m)**.

OLIMPIA : Poroslai — Balogh, Lemac, Gali, ULICI — IACOB, Steiner — Molnar, BACOŞ, Arnoţchi, Hădăreanu.

MINERUL : BONIŞ — Sturza, Tudor, TUCULIA, Copăceanu — Spălăţelu, ANGHEL, Ion Ştefan (min. 45 : Bolovan) — Măthe, Dumitrescu, Tacol.

A arbitrat bine : A. Sbercea — **Timişoara.**

Olimpia, a cărei situaţie în clasament nu este deloc de invidiat, îşi punea mari speranţe într-o victorie în urma căreia să-şi îmbunătăţească şi golaverajul. În consecinţă, chiar din primele minute am asistat la o dominare a gazdelor. Se credea că golul gazdelor va fi doar o problemă de timp. Dar, la o minge „nevinovată" degajată întîmplător, fundaşul arădean **Lemac**, s-a jucat cu ea, atacantul **Dumitrescu** i-a „suflat-o" şi a şutat, portarul **Poroslai** a respins cu un reflex extraordinar, dar, în faţa aceluiaşi jucător, care a reluat cu capul şi a înscris.

După gol, orădenii şi-au sufocat pur şi simplu adversarii care nu au găsit resurse să treacă centrul terenului, pe tot parcursul primei reprize, decît de trei ori. Dar Olimpia a ratat cît pentru patru partide. Steiner de trei ori, Arnoţchi şi Bacoş au avut cele mai mari şanse de a înscrie, dar, suturile lor fie că au fost anemice, fie că au trecut pe lîngă barele porţii.

Lucrurile s-au repetat şi în repriza secundă. Atacurilor orădene, minerii le-au răspuns printr-o „superbetonare" şi prin cîteva contraatacuri foarte periculoase. Ei au recurs şi la arme nesportive : au tras de timp, au aruncat mingea în tribune şi au protestat la deciziile arbitrului. Pentru aceste isprăvi au fost avertizaţi, în ordine, **Sturza, Tuculia** şi **Copăceanu** (Minerul), dar şi **Molnar** şi **Ulici** (Olimpia) — pentru proteste. Egalarea a survenit tîrziu, în min. 69. **Bacoş** a tras la poartă şi fundaşul **Tudor** a oprit balonul cu mîna. Lovitura de la 11 m a fost transformată de **Balogh** şi 1—1 pe tabela de marcaj, scor cu care s-a încheiat o partidă antrenantă. Fotbaliştii de la Olimpia au pierdut, aşadar, al treilea punct pe teren propriu. Ţinînd seamă şi de lotul redus de jucători şi valoarea acestora, poziţia lor în clasament parcă nici nu surprinde.

VASILE SERE

SUCCES LA LIMITĂ, DAR MERITAT

Progresul Bucureşti — F. C. Galaţi 1—0 (1—0)

A marcat : Dudu Georgescu **(min. 20)**.

PROGRESUL : Giron — V. Popescu, MANDOIU, Ticheli, AD. CONSTANTINESCU — Condurache, Bora — I. Sandu, P. Gheorghe (min. 58 : G. GEORGESCU), DUDU GEORGESCU, Manea.

F. C. GALAŢI : HAGIOGLU — Simion, Karancsi, ADAM I, ŞOPTEREANU — Toma, Lehăduş (min. 70 : Strat) — MARINESCU, Ionică, Enache (min. 70 : Adam II), Donici.

A arbitrat bine I. Hristea **(Alexandria).**

Atît bucureştenii, cît şi gălăţenii aveau nevoie de ambele puncte pentru a rămîne în plutonul fruntaş, la o diferenţă cît mai mică de lider, un eventual eşec depărtîndu-i, cel puţin în acest sezon, destul de mult de primul loc. La capătul celor 90 de minute, reprezentanţii clubului din str. dr. Staicovici şi-au văzut ţelul atins, acela de a continua cursa de urmărire a liderului.

Chiar din primele minute jucătorii sînt decişi să facă risipă de energie pentru a părăsi terenul cu capul sus. Într-adevăr, pînă la fluierul final, ambele formaţii au apelat la toate cunoştinţele, au aruncat în luptă toate forţele, neglijînd, poate cu bună ştiinţă, în majoritatea timpului latura spectaculară. Bucureştenii au pus accentul pe ofensivă, hărţuind apărarea adversă, uneori perioade mai îndelungate. Dar, înaintaşii Progresului s-au complicat în combinaţii sterile şi de multe ori au greşit ţinta, iar alteori portarul **Hagioglu** a avut intervenţii salutare. Bucureştenii au reuşit o singură dată să creeze o breşă în sistemul defensiv al oaspeţilor. Aceasta s-a întîmplat în minutul 20, cînd **Manea**, de pe postul de extremă dreaptă, a centrat în careul oaspeţilor, portarul **Hagioglu** a plonjat dar nu a putut să reţină balonul, care a ajuns la **Dudu Georgescu** şi acesta l-a introdus în plasă.

F.C. Galaţi a arătat că este pe cale de a se închega, însă nu a depăşit această perioadă de formare. Echipa antrenată de **C. Teaşcă** s-a apărat calm şi a combinat destul de bine la mijlocul terenului, dar în fazele de finalizare înaintaşii nu au reuşit să concretizeze.

Vom aminti una dintre situaţiile favorabile, cea din minutul 14, cînd balonul expediat de **Ionică** a fost respins de **Măndoiu** de pe linia porţii. În finalul partidei, cînd gălăţenii s-au dovedit superiori la capitolul pregătire fizică, ei n-au ştiut să se impună, părăsind învinşi terenul.

Pompiliu VINTILA

CLASAMENTUL GOLGETERILOR

SERIA I

● 7 GOLURI : **MARICA** (Politehnica Iaşi)
● 6 GOLURI : **Lupulescu** (Politehnica Iaşi).
● 5 GOLURI : **Fildiroiu** (S. N. Oltenita)
● 4 GOLURI : **Georgescu** (Metalul Bucureşti), **Mărculescu** — 1 din 11 m (C.F.R. Paşcani).
● 3 GOLURI : **Sichitiu** (Ştiinţa Bacău), **Adam** (F. C. Galaţi), **Ştamanichi** (S. N. Oltenita), **Bruştiuc** (Politehnica Galaţi), **E. Dumitru** (Metalul Bucureşti).

SERIA A II-A

● 6 GOLURI : **BOJIN** (Politehnica Timişoara), **Sasu — 2** din 11 m (Minerul Baia Mare).
● 4 GOLURI : **Daşcu** (Politehnica Timişoara), **Dumitrescu** (Minerul Anina), **Libra** (Olimpia Satu Mare), **Boantă — 2** din 11 m (Chimia Făgăraş).
● 3 GOLURI : **Boţa** (Metalul Drobeta Tr. Severin), **Mathe** (Minerul Anina), **Colnic** (F. C. Bihor), **Serfozo** (C.S.M. Sibiu).

CĂRȚI DE VIZITĂ

LAUREAȚII REVISTEI „FRANCE FOOTBALL"

extern MAGAZIN extern

GHEATA DE AUR

GERD

MÜLLER

40 DE GOLURI

Sînt mai puțini decît degetele unei singure mîini fotbaliștii care au reușit, într-un timp relativ scurt, să atingă gloria. **Gerd Müller**, omul de gol al lui Bayern München, în mai puțin de trei ani, el a cucerit de două ori **„Gheata de aur"**, **„Balonul de aur"** și, în 1970, titlul de **„Fotbalistul anului"** în Bundesliga.

Și, totuși, așa cum nu o dată mărturisește vedeta de... aur, fotbalul nu reprezintă totul pentru el : **„Fiica mea, o fetiță de 16 luni, este tot ce am eu mai scump pe lume"... „Ea și soția mea Ursula. Mai ales că** — se explică, în continuare **Müller** — **ei îi datorez mult din performanțele mele, ea fiind aceea care, printr-o supraveghere și... bucătărie atentă m-a ajutat să slăbesc 15 kg, unul din secretele reușitelor mele în... careul advers".**

GHEATA DE ARGINT

ANTON

ANTONIADIS

39 DE GOLURI

26 de ani, 1,90 m, 85 kg, iată „fișa personală" a fostului excelent alergător de 800 și 1 500 m, calitate care vîrfului de atac al lui Panathinaikos i-a înlesnit rapida ascensiune spre culmile performanței. Doi ani la rînd, el a fost cel mai eficace înaintaș al Greciei, iar în 1971 — golgeterul „Cupei campionilor europeni", ediție în care, așa cum se știe, echipa lui de club a disputat, pe Wembley, finala cu Ajax. Dar, să nu uităm, ultima performanță : recent, el a primit trofeul **„Gheata de argint"** oferită celui clasat pe locul secund în clasamentul întocmit de ziarul „L'Equipe". **„Cu o nimica toată** (n.r. — un singur gol) **m-a întrecut Müller**, a declarat **Antoniadis. Nu-i nimic, însă, viitorul va fi al meu. Voi încerca să bat recordul de 1 000 de goluri al lui Pele, la o vîrstă mai mică decît a reușit-o jucătorul brazilian"**

Este hazardantă dorința fotbalistului grec ! Pînă în prezent, la 26 de ani, el a luat o serioasă opțiune înscriind 552 de goluri dintre care 110 cu capul.

Așadar, în gardă, Pele ! Omul de gol al lui Pușkas a aruncat, deocamdată, mănușa...

GHEATA DE BRONZ

SLOBODAN

SANTRAC

33 DE GOLURI

La egalitate de puncte (33) cu **Francis Lee**, iugoslavul **Slobodan Santrac** nu este un vîrf central, doiar cu gabarit impresionant. El măsoară numai 1,72 m pentru 67 kg și chipul său dulce, surîzător, simpatic, nu sperie pe nimeni.

Pe teren însă, înaintașul lui O.F.K. Beograd, unde e titular de la vîrsta de 17 ani, este un atacant foarte penetrant, capabil să înscrie goluri din pozițiile cele mai neprielnice, excelînd în particular, prin spontaneitatea șuturilor, cu ambele picioare. Performanțele lui sînt însă diverse. **Slobodan Santrac** lăudîndu-se, printre altele, și cu faptul că — în Alexandru și Nenad — are doi gemeni de 3 ani și jumătate, de toată splendoarea.

„Măcar unul din ei — declară tuturor Sautrac — și tot voi avea un urmaș la tricoul cu nr. 9 al lui O.F.K. Beograd".

Dar pînă atunci mai e timp și **Santrac** și-a pus în gînd să depășească cu mult gloria predecesorilor săi de la O.F.K. Beograd, **Milutinovici, Miloș** și **Iosip Skoblar...**

GHEATA DE BRONZ

FRANCIS

LEE

33 DE GOLURI

Înaintașul central al lui Manchester City este un... argint viu și în viața particulară. În afara orelor petrecute pe terenul de fotbal, el cîntă — și, după cum se spune, o face cu mult talent, este angrenat în numeroase probleme preferențiale. Cu alte cuvinte, nu pierde nici un minut din timpul care-i rămîne la dispoziție, aplicînd astfel la perfecțiune deviza engleză : „Timpul este bani !".

Celebritatea se datorează, însă, fotbalului, numeroaselor goluri pe care le înscrie în campionat. La sfîrșitul trecutei ediții, ci a marcat nu mai puțin de 33 de goluri, ispravă demnă de luat în seamă și care l-a adus o... **„gheată de bronz".**

Pentru ediția următoare a lui „Challenge France Football — ADIDAS", micul Jeu, cum i se mai spune lui **Francis Lee**, a promis mai mult : argint sau aur !

● „Războiul nervilor", înaintea meciului **Olanda—Belgia**, a început. Antrenorul echipei belgiene **Goethals**, a vrut să asiste la partida de campionat **Feyenoord—Ajax.** În acest scop a solicitat pe olandezi să-i rezerve un loc. Ceea ce olandezii au și făcut : i-au rezervat un loc în picioare, la tribuna neacoperită, spunîndu-i că este... gratuit !... Ceea ce l-a nemulțumit foarte mult pe **Goethals.**

● **Eusebio** a semnat un contract cu clubul brazilian **Vasco da Gama.** Știrea, publicată de ziare, a făcut mare senzație la Rio. Dar curînd s-a stins totul. Nu era vorba de **Eusebio** de la Benfica ci de un **Eusebio** brazilian de la un club din orașul Barra do Pirai...

● Și pentru că a venit vorba de **Eusebio** portughezul, să consemnăm un mic record stabilit de el : contra echipei FF Malmö, a disputat al 59-lea său meci în Cupa campionilor europeni, întrecîndu-l pe **Coluna**, care deținea recordul cu 58 de participări.

● Cunoscutul internațional italian **Domenghini** va trebui să se prezinte în fața comisiei de disciplină a federației. Motivul : a făcut declarații cu privire la echipa națională și politica dusă de **Valcareggi**, declarații care au deranjat...

● Portarul echipei belgiene **Standard, Piot**, suferise un accident care a necesitat tratament. După efectuarea lui, pentru a dovedi antrenorului său că este complet vindecat, **Piot** a recurs la... cîteva sărituri la înălțime ! Specialist în asemenea sărituri care, pretind o bună detentă, **Piot** a reușit să-și convingă antrenorul.

● În Peru exista o notărîre în virtutea căreia jucătorii străini nu aveau voie să activeze. Iată însă, că această interdicție a fost suprimată. Decizia a fost luată, după cum anunță presa sportivă de peste hotare, de ministrul Educației naționale.

● Eliminarea echipei italiene A. S. Roma din Cupa Italiei a stîrnit furia lui **Helenio Herrera : „Echipa mea a realizat în faza eliminatorie 7 puncte din 8 și totuși a fost eliminată ; în schimb, altele, s-au calificat cu numai 6 puncte. E drept !"** Desigur că nu dar dacă acesta este sistemul și așa prevede regulamentul cupei (se joacă pe grupe și prima clasată pe bază de punctaj se califică, deci o echipă poate totaliza 8 puncte, dar alta 7, 6 sau chiar mai puțin decît a doua clasată în altă grupă).

● Pentru critici violente la adresa unui arbitru, antrenorul iugoslav al clubului vest-german **Nürnberg, Ceaikovski** a fost amendat cu 1.000 de mărci. Dacă nu și-a ținut gura... a deschis punga...

● O „selecționată mondială" de veterani va juca la 15 noiembrie la Londra, cu o selecționată similară a Angliei.

● Un **gest** al lui **Pele** : a anunțat că salariile sale din viitorii doi ani le va vărsa în folosul unor opere de caritate !

● **Bruno Michaud**, antrenorul Elveției, după meciul **Italia—Iugoslavia** (3—1) : **„Mazzola și Rivera sînt în mare formă".** Curînd se va disputa meciul Elveția—Italia (preliminarii C.M.)

COLABORARE IDEALĂ

Se mai întîmplă și în realitate, nu numai în poveștile fotbalului de odinioară, ca un șut puternic să rupă bara. Iată o asemenea întîmplare, petrecută pe stadionul din NEUKIRCHEN (R. F. a Germaniei). Ambele echipe au uitat, pentru cîteva momente, de adversitatea lor sportivă și sub comanda arbitrului colaborează la repararea avariilor survenite. Sub toate aspectele, un moment rar întîlnit pe un teren de fotbal...

ARBITRU AD-HOC

Un incident, cel puțin curios, s-a petrecut în timpul partidei Arsenal—Liverpool, disputată zilele trecute : unul dintre arbitrii de tușă, fiind victima unei întinderi musculare, a făcut apel la un... înlocuitor ; l-a găsit în persoana bărbosului Jimmy Hill, în trecut jucător la Fulham, fost manager al lui Coventry, expreședinte al sindicatului jucătorilor, actualmente comentator la televiziune. El a îmbrăcat rapid un tricou peste haină și înșfăcînd steagul respectiv, s-a postat pe tușă spre hazul general.

GARD DE SÎRMĂ PE WEMBLEY

În curînd „templul" fotbalului londonez, stadionul Wembley, se va asemăna cu un stadion sud-american : un gard de sîrmă mai înalt de 2 metri, va fi înălțat pentru a separa pe fotbaliști de public. „Bariera" este cerută de către regulamentele U.E.F.A. Și administrația Wembley-ului nu are de ales dacă ține să organizeze meciuri în cadrul cupelor europene. Acest gard împrejmuitor nu va fi permanent ; el va fi demontat la meciurile din campionatul englez.

UN BILANȚ SLAB

Succesele obținute de fotbalul vest-german, par să reabiliteze faima de care el se bucură sub aspectul spectacolului oferit. Numai că, în ciuda bunelor rezultate obținute pe teren, cele din registrele comerciale nu sînt deloc la înălțime. Federația de fotbal a înregistrat un deficit declarat de șase milioane de mărci, rezultat al celor aproape un milion de spectatori plătitori în minus față de prezențele sezonului trecut. Se socotește că, fără marile încasări făcute cu ocazia meciului amical cu U.R.S.S. și a afluxului de spectatori la meciul decisiv dintre **Bayern München** și **Schalke 04**, cifrele ar fi fost și mai amenințătoare.

În general se apreciază că absența spectatorilor se datorește în primul rînd scandalului generat de corupția și falsificarea clasamentului din anul trecut, cînd o serie de jucători au fost descalificați, unii suferind rigori penale.

COPPENS NU POATE FI AJUNS!

Cu toate că fotbalul belgian dispune de jucători cu o bună cotă de eficacitate, recordurile golgeterului de odinioară, **Rik Coppens**, nu pot fi bătute. Fostul internațional a realizat în campionatul 1953, 33 de goluri iar în ediția 1955, 34 de goluri. De atunci, cifra cea mai apropiată de recordul lui **Coppens** este aceea a lui **Emmerich** — 29 de goluri în campionatul 1970. Motivul ? Însuși **Coppens** subliniază că pe vremea lui nu existau tacticile supradefensive de astăzi. „Acum apărările nu mai sînt simple linii defensive, ci veritabile forțărețe în care faultul a devenit arma obișnuită..." apreciază recordmanul golgeterilor belgieni.

FOTBAL

REDACȚIA ȘI ADMINISTRAȚIA
str. V. Conta nr. 16, etajul V, București, sectorul I, telefoane 11.10.05 (centrală) 12.95.96

Prezentarea artistică : **Liviu BOBOCEA**
Prezentarea grafică : **Alexandru MUSCA**

REFLECȚII LA FINALA „CUPEI INTERCONTINENTALE"

ȘI AJAX ȘI INDEPENDIENTE AU ÎNVINS!

...Armata așa de pestriță a suporterilor lui **Ajax** atacă al nu știu cîtelea marș închinat învingătorilor ; oameni în toată firea, copii, bătrîni — unii purtînd imensele șaluri alb-roșii ale clubului-minune al sezonului 1971/1972, alții agitînd jobene în aceleași culori sau steaguri imense — în fine toată această masă de oameni bucuroși cîntă, cîntă și iar cîntă sub zidurile tribunelor. Înăuntru, în spatele geamurilor galbene, cu desene bizare, ale sălii de recepție a bătrînului stadion olimpic din Amsterdam are loc micul banchet de după victoria nr. 4 a Ajaxului. Regina Olandei ciocnește un pahar de bere cu Cruyff, dar cel mai celebru fotbalist al țării lalelelor se mulțumește cu o înghițitură scurtă din băutura așa de dragă compatrioților lui. La nici o jumătate de oră după ce făcuseră turul de onoare al învingătorilor „Cupei intercontinentale", uriașii olandezi — fiecare cu soția, sau cu un frate, tînărul Repp cu mama lui, pe care o ținea afectuos de braț — părăseau stadionul, grăbind spre casă, spre odihnă, spre somn. Proiectoarele mobile ale televiziunii din Amsterdam îl însoțesc pe Keiser și pe soția lui spre autobuzul clubului care așteaptă în fața intrării la cabine. Reporterul cel mai cunoscut al micului ecran, comentator reputat de fotbal Jan De Deugo, realizează un interviu din mers. Prind ultima întrebare : **„Și pleci așa de repede ? Recepția abia a început !" Keiser** răspunde cu un surîs : **„O oră pierdută aici, în fumul de țigară și lîngă halbele de bere, reprezintă patru ore de odihnă în plus pentru refacere. Finala s-a terminat. Dacă ne bucurăm prea mult, plătim cît nu face veselia asta..."**

Ce să mai vorbim de altceva decît de forța acestor mari campioni de a respecta programul lor spartan de pregătire ? A doua zi după finală, de altfel, la ora 11, nici un absent (de întîrziați nici nu e discuție), la antrenamentul pe care Ștefan Covaci îl dirija pe stadionul Ajax. Parcă nici nu exista triumful din ajun, parcă n-ar fi fost ei, acești vlăjgani, autorii nopții de nebunie trăită de Amsterdam. În austeritatea aceasta să căutăm marea explicație a suitelor de reușite semnate Ajax.

Am citit și am auzit zeci de descrieri, de analize, de comentarii ale jocului campionilor Europei și, de joia trecută, și ai lumii. Poate că am nimerit un meci care, mie cel puțin, mi-a demonstrat că arma, marea armă a alb-roșilor stă, în general, în multilateralitatea jucătorilor ei dar, mai cu seamă, în disponibilitățile multiple ale acestor spiriduși de la mijlocul terenului, **Neeskens** și **G. Muhren.** Nu știu dacă vreo altă echipă de club din lume posedă doi mijlocași de potența celor doi ; îmi trec prin minte formațiile, marilor campioane de ieri. Toate aveau un excelent mijlocaș de atac și un altul admirabil în defensivă. Ajaxul are în Neeskens și Muhren doi atacanți și doi apărători la fel de buni. Pentru cîștigarea finalei, specialitatea ofensivă a celor doi s-a arătat determinantă. Pentru că, simțind seara neinspirată a lui Cruyff și, mai cu seamă, a lui Keiser, campiona din Amsterdam a recurs la o stratagemă căreia cu greu îi poate veni de hac o apărare. Cei doi matadori s-au deplasat pe aripi, trăgînd după ei grosul defensivei argentiniene. Atacanții lui Independiente, care i-au avut în primire pe cei doi halfi mărginași de la Ajax, debili ca apărători și... mai leneși decît adversarii lor direcți, nu au reprezentat un obstacol pentru acești dribleri iuți și decișI care sînt Neeskens și Muhren ; ajunși, prin apariția zonelor liberate de către Cruyff și Keiser, în fața veritabililor fundași din Buenos Aires, cei doi s-au descurcat cu abilitatea și nonșalanța unor vîrfuri de atac de specialitate și spectatorii transmisiei televizate au putut verifica cît de degajat se simte în această postură Neeskens, cînd a transformat așa de sigur pasa primită pe centru în gol. Dar, despre armele lui Ajax vom mai avea prilejul să vorbim. Unanimitatea opiniilor subliniază rolul lui Ștefan Covaci în finisarea unui mecanism așa de complet cum a ajuns acela al formației — colecționară de mari trofee — din Amsterdam. De la Barcelona, Rinus Michels, fostul antrenor al lui Ajax a lansat o butadă care conține multă admirație a unui perfect cunoscător al unsprezecelui alb-roșu : **„Ajax a cunoscut sub direcția lui Covaci o asemenea ascendență și a avut o atît de largă respirație că nu știu, zău, dacă — înscrisă în toate cele trei competiții europene — nu le-ar fi cîștigat pe toate !".**

Cîteva cuvinte, doar, despre Independiente, echipă care și ea merită o revenire specială. Plini de grijă față de reputația lor și a Argentinei, jucătorii din Buenos Aires au învins într-o probă foarte importantă pentru viitorul așa de nesigur al „Cupei intercontinentale" : cursa pentru o atmosferă cît mai senină și mai sportivă în această a doua manșă pe care mulți o numea „a răzbunării". Ne-a emoționat tocmai de aceea gestul final al argentinienilor : îmbrățișați cu tricourile Ajaxului, ei au salutat cu deferență publicul și aplauzele generoase au înlocuit fluierăturile cu care Independiente fusese din belșug „onorată" la intrarea pe stadion. E o victorie și asta, o victorie rară și, cum spuneam, inestimabilă pentru supraviețuirea competiției intercontinentale.

Eftimie IONESCU

Turul de onoare al învingătorilor

PROGRAMUL TURULUI DOI AL COMPETIȚIILOR CONTINENTALE

CUPA CAMPIONILOR EUROPENI

Omonia Nikosia	— Bayern München
Spartak Trnava	— Anderlecht
Derby County	— Benfica Lisabona
Celtic Glasgow	— Ujpesti Dozsa
Dinamo Kiev	— Gornik Zabrze
Juventus Torino	— F. C. Magdeburg
F. C. ARGEȘ	— **Real Madrid**
T.S.K.A. Sofia	— Ajax Amsterdam

CUPA CUPELOR

Carl Zeiss Jena	— Leeds United
Rapid Viena	— **RAPID BUCUREȘTI**
Wrexham	— Hajduk Split
Cork Hibernian	— Schalke 04
Atletico Madrid	— Spartak Moscova
Hibernian Edinburg	— F. C. Besa
Sparta Praga	— Ferencvaros Budapesta
Legia Varșovia	— A. C. Milan

CUPA U.E.F.A.

Dynamo Berlin	— **„U" CLUJ** sau **Levski Spartak**
Borusia M-gladbach	— Hvidovre
F. C. Porto	— F. C. Bruges
Tottenham Hotspur	— Olympiakos Pireu
Steaua Roșie Belgrad	— Valencia
Norrköping	— Internazionale Milano
F.C. Köln	— Vikingur Stavanger
Beroe Stara Zagora	— Honved Budapesta
O.F.K. Beograd	— Feyenoord Rotterdam
F. C. Liverpool	— A.E.K. Atena
Vitoria Setubal	— Fiorentina
Grasshopers Zürich	— Ararat Erevan
C.U.F. Barreirense	— Kaiserslautern
Las Palmas	— Slovan Bratislava
Ruch Chorzow	— Dynamo Dresda
Frem Copenhaga	— Twente Enschede

Datele de disputare ale meciurilor din al doilea tur : **25 octombrie (turul) și 8 noiembrie (returul). În prima manșă, F. C. Argeș joacă acasă, Rapid** și (dacă se va califica) **„U" Cluj, în deplasare.**

PRONOSPORT

1. STEAGUL ROȘU — RAPID	1
2. JIUL — DINAMO București	1
3. F.C. ARGEȘ — PETROLUL	1,X
4. UNIVERSITATEA Craiova — „U" Cluj	1,X
5. SPORTUL STUDENȚESC — U.T.A.	1,X,2
6. C.F.R. Cluj — A.S. ARMATA	1,X
7. SPORT CLUB Bacău — FARUL	1
8. STEAUA — C.S.M. Reșița	1
9. POLITEHNICA Galați — F.C. Galați	X,2
10. OLIMPIA Oradea — F.C. BIHOR Oradea	2
11. POLITEHNICA Timișoara — C.F.R. Timișoara	1
12. CHIMIA Făgăraș — C.S.M. Sibiu	1
13. GLORIA Bistrița — MINERUL Baia Mare	1

CAMPIONATE ÎN EUROPA

OLANDA

N.A.C. Breda—Ajax Amsterdam 2—0 ; Haarlem — A.Z. '67 2—0 ; F.C. Amsterdam — M.V.V. Maastricht 2—0 ; P.S.V. Eindhoven—Excelsior Rotterdam 2—0 ; N.E.C. Nijmegen—F. C. den Haag 1—3 ; Feyenoord Rotterdam—F. C. den Bosch 4—0 ; Groningen—F. C. Twente 0—3 ; F. C. Utrecht—Telstar 1—1.

1.	**FEYENOORD**	8 19—2	15
2.	**Ajax**	8 21—5	12
3.	**F. C. den Haag**	8 14—7	11
4.	**Twente**	8 10—8	11
5.	**Sparta**	7 22—6	9
6—7.	**M.V.V.**	8 12—8	9
6—7.	**P.S.V.**	8 12—8	9
8.	**Haarlem**	8 7—9	8
9.	**Telstar**	8 8—8	7
10.	**F. C. Amsterdam**	8 13—14	7
11.	**N.E.C.**	8 7—10	7
12.	**F. C. Utrecht**	8 9—16	7
13.	**F. C. den Bosch**	8 5—12	6
14—15.	**A. Z. '67**	8 8—16	6
14—15.	**N.A.C. Breda**	8 6—14	6
16.	**Go Ahead**	7 6—12	5
17.	**Groningen**	8 4—15	4
18.	**Excelsior**	8 2—15	3

PORTUGALIA

Leixoes—C.U.F. 2—3 ; Boavista—Montijo 3—0 ; Beira Mar—Atletico 1—1 ; Coimbra—Benfica 0—4 ; Sporting Lisabona—Guimaraes 2—0 ; Barreirense—Farense 4—1 ; Belenenses—Unio Tomar 2—0 ; Vitoria Setubal—F. C. Porto 3—0.

1.	**BENFICA**	4 22—1	8
2.	**Sporting**	4 10—1	8
4.	**Vitoria Setubal**	4 14—5	6
3.	**Belenenses**	4 8—4	7
5.	**Guimaraes**	4 7—4	4
6.	**Montijo**	4 5—5	4
7—8.	**CUF**	4 7—8	4
7—8.	**Boavista**	4 7—8	4
9.	**Unio Tomar**	4 4—7	4
10.	**Barreirense**	4 5—9	3
11.	**Beira Mar**	4 4—13	3
12.	**F. C. Porto**	4 1—5	2
13.	**Farense**	4 5—10	2
14.	**Unio Coimbra**	4 2—8	2
15.	**Leixoes**	4 3—11	2
16.	**Atletico**	4 3—8	1

IUGOSLAVIA

Vojvodina—Partizan 2—2 ; Sloboda—Sarajevo 2—1 ; Dinamo Zagreb—Vardar 1—0 ; Velej—F. C. Bor 3—0 ; Zeleznicear—Celik 3—0 ; Haiduk—Sutjeska 3—0 ; Spartak—Borac 0—1 ; Steaua roșie—Olimpia 1—0 ; Radniciki—O.F.K. Belgrad 2—0.

1.	**STEAUA ROȘIE**	8 17—4	13
2.	**Zeleznicear**	8 15—7	12
3.	**Velej**	8 10—5	11
4.	**Radniciki**	8 10—6	11
5.	**Vojvodina**	8 14—10	9
6.	**O. F. K. Belgrad**	8 10—7	9
7.	**Sarajevo**	8 12—10	9
8.	**Sloboda**	8 8—7	9
9.	**Partizan**	8 10—11	8
10.	**Celik**	8 9—13	7
11.	**Hajduk Split**	8 12—11	7
12.	**Borac**	8 7—6	7
13.	**Spartak Subotica**	8 8—13	6
14.	**Sutjeska**	8 7—12	6
15.	**Olimpia Liubliana**	8 10—11	5
16.	**F. C. Bor**	8 6—16	5
17.	**Vardar Skoplje**	8 6—12	4
18.	**Dinamo Zagreb**	8 3—12	4

ELVEȚIA

Grasshoppers Zürich—Chiasso 7—0 ; Lugano—Sion 1—1 ; F. C. Basel—St. Gallen 4—3 ; Fribourg—Chaux de Fonds 1—2 ; Servette Geneva—Young Boys Berna 1—0 ; Winterthur—F. C. Zürich 3—0 ; Grenchen—Lausanne 1—3.

1.	**GRASSHOPPERS**	9 23—10	13
2.	**Servette**	9 16—6	13
3.	**Winterthur**	9 19—10	12
4.	**F. C. Basel**	9 20—15	12
5.	**Chiasso**	9 8—12	11
6.	**F. C. Zürich**	9 10—9	10
7.	**Chaux de Fonds**	9 12—12	10
8.	**Lugano**	9 9—11	10
9.	**Lausanne**	9 14—13	8
10.	**Sion**	9 10—15	8
11.	**Young Boys**	9 10—10	7
12.	**Fribourg**	9 9—14	5
13.	**Grenchen**	9 6—14	5
14.	**St. Gallen**	9 6—21	1

R. F. a GERMANIEI

F. C. Kaiserslautern—Borussia Mönchengladbach 3—1 ; Fortuna Düsseldorf—Eintracht Frankfurt 2—2 ; Kickers Offenbach—Wuppertaler S.V. 3—1 ; Bayern München—Herta B.S.C. 4—0 ; V.f.L. Bochum—Schalke 04 2—0 ; Hannover 96 — V.f.B. Stuttgart 3—1 ; Hamburger S.V.—M.S.V. Duisburg 1—2.

1.	**BAYERN MÜNCHEN**	4 13—1	8
2.	**Kickers Offenbach**	4 9—3	7
3.	**Bor. Mönchengladbach**	4 11—8	6
4.	**V.f.B. Stuttgart**	4 7—5	6
5.	**V.f.L. Bochum**	4 6—4	6
6.	**Eintr. Frankfurt**	4 8—6	5
7.	**F. C. Köln**	4 6—5	5
8.	**Fortuna Düsseldorf**	4 8—8	5
9.	**Wuppertaler S. V.**	4 7—5	4
10.	**Schalke 04**	4 6—6	4
11.	**1. F. C. Kaiserslautern**	4 6—6	4
12.	**Hannover 96**	4 7—8	4
13.	**M.S.V. Duisburg**	4 6—7	3
14.	**Werder Bremen**	4 2—3	3
15.	**Eintr. Braunschweig**	4 1—5	2
16.	**Hamburg S.V.**	4 4—9	0
17.	**Hertha B.S.C.**	4 5—14	0
18.	**Rot-Weiss Oberhausen**	4 1—10	0

DIN FOTBALUL INTERNAȚIONAL

● **SUSPENDĂRI SEVERE PENTRU TODD ȘI HUDSON.** Comitetul federației engleze a ratificat sancțiunile dictate de comisia sa de disciplină împotriva jucătorilor **Colin Todd** (Derby County) și **Alan Hudson** (Chelsea) : suspendarea pe doi ani de la activitatea echipelor naționale, plus o importantă amendă care reprezintă 25% din totalul sumelor pe care cei doi le vor încasa pînă la terminarea actualului sezon. **Todd** și **Hudson** nu s-au prezentat, fără să aibă motive întemeiate, la convocarea lotului de tineret al Angliei.

● **REUNIUNEA FEDERAȚIEI INTERNAȚIONALE A JUCĂTORILOR PROFESIONIȘTI.** La **Amsterdam** a avut loc reuniunea Federației internaționale a jucătorilor profesioniști care a decis declanșarea unei mari acțiuni pe lîngă F.I.F.A. și toate uniunile continentale de fotbal, pe lîngă ligile reunind cluburile profesioniste în scopul obținerii unor vechi și juste pretenții ale jucătorilor privind sistemul de transferări în care voința jucătorului nu e luată absolut deloc în considerare ; sistemul de asigurări sociale, inexistent în momentul de față ; reprezentarea jucătorilor în conducerile uniunilor de fotbal, ale federațiilor și cluburilor. Reuniunea și-a declarat totalul acord cu lupta Asociației jucătorilor italieni pentru revendicări sociale.

● **HELENIO HERRERA SOMAT DE FISC.** Tribunalul din **Milano** l-a condamnat zilele trecute pe antrenorul **Helenio Herrera** să achite de urgență fiscului italian suma de 9 milioane de lire, reprezentînd impozitele datorate pentru sumele încasate ca prime și alte venituri, atît pentru perioada cît a activat la **Internazionale** cît și pentru cea actuală, cînd funcționează la clubul **Roma.** Tribunalul a respins apelul lui **Herrera** care susținea ca suma să fie achitată de clubul **Internazionale.**

● **BECKENBAUER ȘI NETZER, LA EGALITATE.** Juriul prezidat de cunoscutul **Sepp Herberger** n-a putut departaja pe celebrii internaționali **Beckenbauer** și **Netzer,** în lupta pentru desemnarea celui mai bun jucător al anului 1972. **„Cupa Fritz Walter"** le va reveni, deci ambilor.

● **INDEPENDIENTE ÎNTR-UN TURNEU URIAȘ.** Jucătorii de la **Independiente** nu vor locui la Buenos Aires, în casele lor, decît trei zile în următoarele trei luni. După finala „Cupei intercontinentale", argentinienii au pornit într-un lung turneu al cărui program prevede meciuri la **Tel Aviv, Roma, Istanbul, Atena, Salonic, Zagreb.** Ei vor reveni la Buenos Aires pentru disputarea unei partide restanță din campionat, cu **Chacarita Juniores,** după care vor pleca pentru altă serie de partide în **Japonia, India, Hong-Kong, Iran, Grecia** și **Cipru.** Campionii Americii de Sud se vor întoarce acasă la sfîrșitul lui decembrie.

MĂSURI ÎN FOTBALUL BRAZILIAN

Ministrul educației și culturii al **Braziliei, Jarbas Passarinho,** a comunicat Confederației de sport o serie de măsuri pe care guvernul intenționează să le ia în privința activității fotbalistice. Astfel, printre altele, se anunță că începînd cu anul 1973 nici un jucător profesionist nu va putea disputa mai mult de 65 de meciuri pe an ; vacanța obligatorie anuală este de minimum 20 de zile ; reapariția în meciuri oficiale, după această vacanță, nu va putea fi făcută însă decît la 10 zile după terminarea ei ; transmisiunile de radio și televiziune vor intra de acum înainte sub un nou regim financiar, în sensul că un procentaj din sumele încasate va fi vărsat fondului de asigurări sociale și jucătorilor. Pînă acum, jucătorii nu beneficiau de nici un fel de drept în cazuri de accidentare sau boală ; de asemenea, se deschide o campanie pentru alfabetizarea jucătorilor. În termen de doi ani, nu se va mai admite nici unui club să posede contracte cu jucători care nu sînt încadrați în școlile de alfabetizare. Sancțiunile sînt foarte drastice, dată fiind situația direct dezonorantă în care se află fotbaliștii brazilieni, mulți dintre ei neștiind să scrie și să citească.

Redacția și Administrația : str. Vasile Conta nr. 16, București. Tiparul : I. P. Informația, str. Brezoianu nr. 23—25, București.

PROLETARI DIN TOATE ȚĂRILE, UNIȚI-VĂ!

FOTBAL

REVISTĂ SĂPTĂMÎNALĂ
ANUL VII
334
MIERCURI
18 OCTOMBRIE 1972
12 PAGINI
2 LEI

DUPĂ ETAPA A VII-a: JIUL, REVELAȚIA SEZONULUI, AL CINCILEA LIDER AL DIVIZIEI A!

ÎN PAGINILE 6—7 • UN SUBIECT DE COMENTARII ȘI REFLECȚII:

EXTREMELE AUTENTICE, CELE IMPROVIZATE ȘI JOCUL LOR

Se apropie meciul cu Albania!

REALIZĂRI ȘI PERSPECTIVE ALE ECHIPEI NAȚIONALE DUPĂ AMICALUL CU AKADEMIK

Vești din taberele adversarilor noștri în cupele europene

- MUNOZ MULȚUMIT DE REAL
- HLOZEK ESTE CIRCUMSPECT

• ECHIPA FOTBALULUI INDEPENDENT... INDEPENDIENTE

• VALCAREGGI EXPLICĂ, DAR H.H. ESTE DE PARTEA LUI FACCHETTI

BUCUREȘTI. DUMITRACHE — o apariție mult așteptată după o absență de trei etape — față în față cu ADAMACHE, portarul echipei naționale.

Foto: Dragoș NEAGU

ÎNTERVIUL SĂPTĂMÎNII

- UN ABSOLVENT DE NOTA 10
- STEAGUL ROȘU TRAIEȘTE DINTR-O PREGĂTIRE SPARTANĂ !
- JUCĂTORII PREFERAȚI ? DUMITRU, DOBRIN, „INSUPORTABILUL" RĂDUCANU, ADAMACHE, DINU ȘI... „COPILUL MEU DE SUFLET, PESCARU..."
- PROBLEME CARE CONSUMĂ MAI MULT DECÎT UN PENALTY RATAT ÎN MIN. 90
- „MĂ OBSEDEAZĂ, ZI ȘI NOAPTE, ACCIDENTUL LUI OLTEANU..."
- „DACĂ ȚINEM LA DIALECTICĂ, TREBUIE SĂ ACCEPTĂM MOMENTUL DE STAGNARE — SPERĂM TRECĂTOARE — DIN VIAȚA ECHIPEI NAȚIONALE..."

Nicolae PROCA

„FOTBALISTUL DE PERFORMANȚĂ TRĂIEȘTE PENTRU EL

DOAR 100 DE ZILE PE AN..."

PROCA, dialogînd cu trei dintre elevii săi...

Acest interviu cu antrenorul NICOLAE PROCA nu este urmarea poziției de lider a echipei Steagul roșu (la ora transcrierii lui), ci o mai veche idee a reporterului, care află în persoana lui Proca un foarte bun partener de discuție, a cărui gravitate elimină jocul formal, în favoarea fondului.

— După copilăria petrecută în Muscel, Proca urmează liceul, printre fotbaliști, la Șincai, în București. Apoi, cărările vieții îl poartă spre Brașov.

Astăzi, Nicolae Proca are 23 de ani la Steagul roșu, adică o viață de om. El a învățat mult, a gîndit mult, a corectat mult, și a ajuns la unele concluzii care sînt binevenite pentru carnetul reporterului. Să notăm, în paranteză, că Nicolae Proca a ajuns (în cursul unui deceniu) antrenor de categoria I, absolvind absolut toate cursurile de perfecționare pe locul I, cu nota 10. Veți spune poate că premianții nu sînt întotdeauna marile personalități ale domeniului lor de activitate, dar felul în care a știut să îmbine Proca experiența sa de jucător cu noutățile teoretice ale fotbalului face ca stima de care se bucură astăzi în cadrul breslașilor acestei meserii foarte grele să fie pe deplin justificată.

— Spune-mi te rog, Proca, ceva despre eterna dispută care îi opune pe antrenorii practicieni celor care provin din cadrul I.E.F.S.-ului ?

— Există, din păcate, această dispută. Dar e o dispută falsă. Adevărul e undeva la mijloc. Antrenorii practicieni, și mai ales cei care provin din rîndul fotbaliștilor de clasă, au impresia că totul se închide la nivelul lor de înțelegere. Ei refuză în general să surprindă modificările care intervin în viața fotbalului. Cei mai mulți fac asta dintr-un orgoliu al valorii lor, refuzînd să accepte noul. Pe de altă parte, ceilalți fac prea mult caz de pregătirea lor teoretică, uzînd de un soi de pedanterie, pentru a se constitui într-o castă, cu legile și tainele ei, care nu sînt, pînă la urmă, nici legi, nici taine.

— Cum ai procedat, Proca ?

— Am căutat să învăț. Învești toată viața. Cursurile pe care le-am făcut, și care s-au desfășurat mai întotdeauna în cadrul I.E.F.S.-ului, m-au ajutat mult. Vă rog să nu mă înțelegeți greșit. Eu îmi cunosc foarte bine locul. Mă și miră de altfel atenția cu care mă înconjurați, luîndu-mi acest interviu. Țin să spun, însă, că nu mă gîndesc de loc să accept ideea că fotbalul rămîne la atacul Hașoti — Seredai — Proca — Meszaros — David, care a fost mai bun decît atacul nostru de astăzi, dar care probabil n-ar fi cîștigat un eventual meci cu Zotinca, Florescu și Györfi, pentru simplu fapt că fotbalul a evoluat.

— Ce ne rezervă Steagul roșu de astăzi ?

— Nu prea mult. Datoria unui antrenor este să fie lucid. Eu știu că echipa noastră nu poate prea mult. Locul ei de astăzi e beneficiul unui complex de împrejurări. Cînd am acceptat gîndul că am putea termina pe locurile 5—8 în campionat, n-am făcut-o dintr-un calcul special, care să ne atragă merite în cazul în care locul final ar fi mai bun. Și noi, ca și multe alte echipe din țară, avem loturi incomplete. Aș îndrăzni să spun că aproape toate echipele noastre divizionare A au cam 30—40% de jucători de B, dacă ne referim la ceea ce pretindem, ca nivel valoric, diviziei naționale.

— Cum privești echipa națională ?

— Nu descopăr America spunînd că echipa națională a obținut în ultimul timp rezultate mai bune decît potențialul ei. Se pare că a intervenit un moment de stagnare. E normal. Dacă ținem la dialectică, trebuie să acceptăm și această stagnare — sperăm trecătoare — drept un fenomen obiectiv. La un moment dat, unele piese se uzează. Cu tot respectul pe care-l am pentru unii jucători de valoarea lui Dembrovschi, Lucescu, Lupescu, trebuie să accept că marele lor efort din ultimii ani duce la o oarecare uzură. Acest fenomen trebuie legat, din păcate, și de faptul că noile promoții nu sînt prea strălucite. Ce vreți, viața își spune cuvîntul ! Copilul de astăzi e mai puțin dispus să se angajeze în această aventură a fotbalului, în care reușește unul din 5 000. Eu, de pildă, n-am să încurajez niciodată talentul de fotbalist al copilului meu. Vreau să-i construiesc o viață mai sigură. Un fotbalist de performanță trebuie să renunțe la foarte multe încă din anii copilăriei. E greu să-ți faci lecțiile foarte bine, și să joci fotbal la fel de bine. Trebuie să alegi, la un moment dat. Un fotbalist de performanță trăiește pentru el cel mult 100 de zile pe an. În rest, el este obsedat de meciul de duminică, un meci care ar putea să-i aducă victoria, și de meciul de miercuri, care ar putea să-i aducă înfrîngerea, o înfrîngere de cele mai multe ori comentată mult mai mult și cu mult mai mult cinism decît victoria.

— Cum o duci la Steagul roșu ?

— Destul de greu. Sîntem o echipă mică. Avem dificultăți de toate genurile. Iată, de pildă, nu avem un teren de antrenament. Lîngă terenul de iarbă avem un fel de maidan cu zgură, care, la prima ploaie, devine un adevărat lac, în care se reflectă siluetele dacă există bune intenții. Peste numai o lună am jucat, pe neprevăzute, în „Cupa orașului București" și am cîștigat-o, aducînd 60 000 lei, neplanificați, acasă.

— Cum reușești să-ți faci meseria ?

— Cu mari sacrificii. În general, eu plec dimineața, de acasă, pe la orele 7, și mă întorc seara, uneori după 8. Ar fi foarte simplu ca munca antrenorului să se limiteze la pregătirea tehnică a echipei. Din păcate, antrenorul are de rezolvat nenumărate probleme. De cele mai multe ori el este cel care caută locuri la hotel, în Poiană, cînd toate camerele sînt ocupate. Și cum e foarte greu să găsești locuri, te agiți umblînd de colo pînă colo. Tot antrenorul trebuie să rezolve problema unei sesiuni deschise a nu știu cărui jucător, problema unui examen amînat, a unei probleme financiare întîrziate din cine știe ce birocratism contabil și multe altele. Toate acestea te obosesc mai mult decît un penalty ratat în minutul 90. Nu penalty-ul ratat, ci mărunțișurile de care vorbeam te fac pînă la urmă să poți adormi doar cu un Diazepan și cu un NaPotom. Ca să nu mai vorbesc de o întîmplare atît de tristă ca aceea cu Marin Olteanu. Mă obsedează în permanență accidentul acestui băiat minunat, care ajunsese la un pas de visul său, pentru care a muncit enorm. Toată povestea asta mă chinuiește atît de mult, încît îl visez pe Olteanu în fiecare noapte.

— Crezi că și-ar fi găsit locul în echipa națională ?

— Sînt sigur. Olteanu a crescut cu pași mari. Și sînt convins că ar fi crescut în continuare. Sper ca totul să se rezolve, astfel ca să-l pot privi din nou, alergînd, cu sîrguința lui extraordinară, pe potecile Poienii.

— Ai un lot restrîns. Aș vrea să te întreb, totuși, cum se explică rezultatele destul de bune ale echipei Steagul roșu ?

— Destul de simplu. Băieții mei muncesc foarte mult. Îi păcălesc, cum s-ar spune. Dat fiind că nu avem condiții de antrenament prea bune, am hotărît că nu trebuie să pierdem un minut în timpul întreruperilor de iarnă și de vară. Steagul roșu trăiește în primul rînd din această pregătire spartană, care ne face să uităm că trăim, în fond, într-o stațiune de munte, în care oamenii vin să se distreze.

— Ai jucători preferați ?

— Îmi place foarte mult Dumitru, pentru că e jucătorul pe care și-l dorește orice antrenor. Îmi place — cum să nu-mi placă ? — Dobrin, unul din puținii jucători din lume care știu să scoată din joc trei adversari printr-o singură execuție tehnică. Îmi place „insuportabilul" Răducanu, îmi place și mai mult Adamache, îmi place Dinu și, bineînțeles, copilul meu de suflet, Pescaru, pe care tot sper să-l văd într-o zi în echipa națională.

— Ce crezi despre viitorul echipei noastre naționale ?

— Îi doresc din suflet mult succes. Victoriile ei hotărăsc și asupra vieții noastre, a antrenorilor...

Ioan CHIRILĂ

DIALOG CU CITITORII

● CUVINTE FRUMOASE DESPRE UN JUNIOR DE PERSPECTIVĂ. „Pe Zoltan Pataki — ne scrie, din Lugoj, Alexandru Kiss — l-am văzut jucînd o singură dată, în vara acestui an, într-un meci al naționalei noastre de juniori din cadrul Turneului „Prietenia". Mi-a plăcut cum s-a mișcat în teren și aș vrea să-mi spuneți unde joacă, din ce centru provine, ce perspective are ?..."

— Pataki este legitimat și joacă, în Divizia B, la Olimpia Satu Mare. Este sătmărean de origine și „...un băiat cuminte, cu mari posibilități de a progresa și de a ajunge un foarte bun jucător...", cum îl caracterizează, în cîteva cuvinte, antrenorul Olimpiei, Gheorghe Staicu, omul care îl cunoaște cel mai bine. Despre Pataki — atacant în echipa sa — ne-a vorbit frumos și antrenorul echipei naționale de juniori, Constantin Ardeleanu, rechemîndu-l la lot în această toamnă.

● DE DOUĂ ORI DESPRE SELECȚIONABILI. ION I. PATRAȘ (Ploiești) ne adresează două întrebări. Prima : **„De ce (și) se renunță odată pentru totdeauna la Neagu și Răducanu ?..."** La care răspundem :

— S-a renunțat. Nu mai fac parte din lot. Primul pentru că nu a dat randament la Helsinki, al doilea din cauza gafelor pe care le face. Cu acel „odată pentru totdeauna" nu putem însă fi de acord. Din foarte multe motive, pe care nu are rost să le înșiruim aici. Ne mulțumim să spunem doar că, nici un jucător nu poate fi scos DEFINITIV din lot pentru că într-un anumit meci a ratat un gol sau a greșit la o fază. Punct și să trecem la a doua întrebare...

„De ce nu sînt selecționați Iordache, Marcu, Mulțescu, Roznai, Deselnicu ?..."

— Mulțescu și Roznai fac parte din lot. Și Iordache ar fi fost chemat în rîndurile tricolorilor, dar s-a accidentat. Mai rămîn Deselnicu și Marcu (acesta din urmă n-a jucat „catastrofal în meciul cu Austria) amîndoi în formă. Poate o să le vină și lor rîndul.

● „CONFLICT" PE O TEMĂ NU PREA VECHE. Printre multe altele, ȘTEFAN MACZEI (com. Pecica-Arad) ne scrie că... „Citesc cu mare plăcere revista FOTBAL, în care găsesc o mulțime de lucruri interesante, atît din fotbalul nostru, cît și din cel internațional..." În continuarea scrisorii (la mijloc fiind vorba de o... dispută în doi, aprig susținută de o parte și de alta), sîntem rugați să rezolvăm noi acest „conflict" printr-un răspuns clar la întrebarea **„dacă Ungaria a cîștigat vreodată campionatul mondial de fotbal ?"**. Desigur, răspunsul cel mai clar, scurt și exact este : **NU.** Ungaria n-a cîștigat niciodată titlul suprem. A fost însă o dată la un pas de el. În 1954 cînd a pierdut, în finală, cu 2—3 în fața Republicii Federale a Germaniei, după ce în minutul 9 scorul era favorabil cu... 2—0 (!) „echipei de aur" a fotbalului ungar din acea vreme.

● DIN OBLIGAȚIE, NU DIN CONVINGERE. „În fotbalul nostru — susținătă S. LEIBOVICI din București, într-o corespondență pe care ne-a trimis-o recent la redacție — mult dorita creștere calitativă a nivelului jocurilor nu poate fi obținută atît timp cît nu există o preocupare serioasă și permanentă din partea fiecărui club în parte pentru depistarea, îndrumarea și promovarea tinerilor jucători, veritabile talente..."

— Indiscutabil, aceasta este o condiție sine qua non a tăriei oricărui fotbal.

„Clubările noastre însă, nu toate desigur, acordă o atenție infimă acestei probleme, în raport cu cerințele actuale ale fotbalului. Iată, să luăm acest campionat de tineret-rezerve. Anul trecut, în afară de „U" Cluj, Dinamo, Petrolul și încă vreo două-trei echipe, celelalte, consider (și, au participat mai mult din... obligație, decît din convingere. Cam la fel se prezintă lucrurile și în actualul campionat. Ar trebui să luați mai ferm atitudine față de o asemenea deficiență..."

— La intervale de timp destul de mici am inserat în coloanele revistei (în ultimele luni au fost chiar și cîteva pagini speciale) articole privind schimbul de mîine al fotbalului nostru. Și campionatul de tineret-rezerve a fost „disecat" de cîteva ori. Dar, loc pentru mai bine și chiar mai... mult există, așa că, vă asigurăm că veți găsi și în continuare materiale pe această temă în coloanele revistei FOTBAL pe care, după cum afirmați : „o aștept și răsfoiesc (și cea mai mare plăcere..."

EVENIMENTE PLINE DE SEMNIFICAȚIE

Se împlinesc trei luni de la desfășurarea marelui eveniment politic al acestui an, de o uriașă însemnătate pentru viitorul patriei noastre, pentru progresul și prosperitatea poporului român, CONFERINȚA NAȚIONALĂ A PARTIDULUI.

Am simțit cotidian — în toată această perioadă — entuziasmul cu care clasa noastră muncitoare a purces la transpunerea în viață a documentelor elaborate și aprobate de marele forum al comuniștilor, hotărîrea ei de a înfăptui programul măreț adoptat cu acest prilej, menit să conducă la făurirea societății socialiste multilateral dezvoltate pe pămîntul românesc și la crearea premiselor ferme, științifice, pentru înfăptuirea comunismului, visul de aur al omenirii. În tot acest context trebuie înscrisă — la loc de frunte — activitatea laborioasă, neobosită, pe care o depune, în fruntea partidului și statului, tovarășul NICOLAE CEAUȘESCU, omniprezent, în mijlocul problemelor vieții, conducînd operativ, la fața locului, în uzine, fabrici, pe ogoare, vastul proces de edificare preconizat de către Conferința Națională.

În săptămîna care a trecut, secretarul general al partidului a vizitat unele județe afectate de inundațiile provocate de ploile abundente căzute în ultima vreme.

Prezența tovarășului NICOLAE CEAUȘESCU, în zone încercate de calamități, este o mărturie adîncă grăitoare a grijii sale neobosite și statornice față de viața de zi cu zi a oamenilor. Cetățenii din județele Ilfov, Teleorman, Olt, Dolj, Gorj și Argeș, care l-au avut în mijlocul lor pe conducătorul partidului și statului, au ținut să-și exprime stima și dragostea ce i-o poartă, să-i adreseze din inimă mulțumiri pentru sprijinul moral și material acordat. Pretutindeni în localitățile vizitate, a ieșit pregnant în evidență că țăranii cooperatori și alături de ei toată suflarea comunelor, au muncit fără preget, zi și noapte, pentru a stăvili furia apelor și, odată victorioși în lupta cu stihiile, au trecut cu toată forța la strîngerea recoltei și efectuarea însămînțărilor

AGENDA POLITICĂ A SĂPTĂMÎNII

Simbătă, 14 octombrie, tovarășul NICOLAE CEAUȘESCU a făcut o vizită de lucru la Uzina de utilaj chimic din Ploiești. Întîlnirea secretarului general al partidului cu harnicul colectiv al acestei importante unități a industriei noastre socialiste a prilejuit un dialog fructuos asupra problemelor actuale și de perspectivă ale producției, pentru dezvoltarea și modernizarea întreprinderii, astfel ca ea să realizeze în și mai bune condițiuni sarcinile ce-i revin în actualul cincinal.

Potrivit stilului de muncă propriu secretarului general al partidului, de a analiza la fața locului aspectele esențiale ale procesului de producție, de a se sfătui permanent cu muncitorii, inginerii, tehnicienii, cu specialiștii asupra condițiilor de muncă și de viață a colectivelor, și de data aceasta, vizita de lucru a îmbrățișat o arie largă de preocupări, concretizîndu-se în hotărîri de mare însemnătate.

Luni dimineață tovarășul NICOLAE CEAUȘESCU a inaugurat Tîrgul internațional București 1972, expresie a cooperării active internaționale a țării noastre, a dinamismului economiei românești, a creației tehnicii moderne.

În aceeași zi, președintele Consiliului de Stat a primit echipele de tenis ale S.U.A. și României, participante la cea de a 61-a ediție a finalei „Cupei Davis".

Cu acest prilej, tovarășul Nicolae Ceaușescu s-a întreținut cordial cu conducătorii și membrii reprezentativelor de tenis ale celor două țări.

Felicitînd pe jucătorii americani pentru performanța de a fi cîștigat „Cupa Davis" și pe tenismenii români pentru jocul prestat, pe membrii ambelor echipe pentru întrecerea lor sportivă de înaltă ținută, tovarășul NICOLAE CEAUȘESCU și-a exprimat convingerea că întîlnirea dintre reprezentativele celor două țări a servit cauzei prieteniei și înțelegerii între popoare. Președintele Consiliului de Stat a manifestat dorința ca întîlnirile pentru „Cupa Davis" din ultimii ani dintre echipele celor două țări să reprezinte începutul unei colaborări mai strînse în domeniul sportului în cadrul bunelor relații statornicite între România și S.U.A.

În încheierea întrevederii, care s-a desfășurat într-o ambianță de caldă prietenie, președintele Consiliului de Stat s-a fotografiat în mijlocul tenismenilor americani și români, al celorlalți oaspeți.

11 ZILE PÎNĂ LA MECIUL TRICOLORILOR CU ALBANIA

REALITĂȚI ȘI PERSPECTIVE DUPĂ TESTUL CU AKADEMIK ȘI ULTIMELE JOCURI DIN CAMPIONAT

Încă o etapă (a VIII-a), programată simbătă și duminică, și de luni dimineață, o dată cu reunirea la București a lotului nostru reprezentativ, ne vom afla în atmosfera meciului cu Albania din preliminariile Campionatului mondial, întrecere în care, așa cum se știe, tricolorii au luat un start mai greoi, lăsînd un punct pe gazonul Stadionului olimpic din Helsinki, acolo unde anul trecut tot ei obținuseră o victorie confortabilă, la un scor (4—0) mai conform cu diferența reală dintre cele două echipe. Au fost și voci care, căutînd circumstanțe atenuante, au pledat în favoarea unui „progres finlandez", dar argumentele lor (unele rezultate mai bune ale reprezentanților fotbalului din țara celor 1 000 de lacuri) au rezistat pînă în ziua meciului de la Dresda, cînd acel elocvent 5—0, consemnat la sfîrșitul partidei R. D. Germană — Finlanda, restabilea adevărul. Era limpede, deci, cum de altfel arătase tuturor și micul ecran, că nivelul fotbalului finladez rămăsese aproximativ același și că numai comportarea sub așteptări a reprezentanților noștri putea explica nulul (1—1), egal cu un eșec.

Restabilit, din timp, adevărul înseamnă că pentru următorul meci, cu Albania, se putea porni de la date ceva mai concrete, de la realități o leacă mai crude, dar care, rostite în față, deschis, au darul să preîntîmpine necazuri mai mari. Era clar că, atunci, la 20 septembrie, pe undeva se greșise : poate în ceea ce privește selecția, poate referitor la pregătirea morală și de voință, poate din punctul de vedere al modalității de tratare a jocului, acela al concepției tactice, poate din toate... cîte puțin.

★

Față de „11"-le aliniat la Helsinki, unele retușuri în ziua meciului-test, cu Akademik din Sofia, disputat săptămîna trecută (s-a regretat, firește, forfaitul naționalei Greciei care — printr-o angajare de orgoliu, la nivel interțări, ar fi reprezentat o verificare mai concludentă) au fost, mai întîi, provocate de absențele lui **Dinu** (aflat în așteptarea deciziei Comisiei de disciplină a F.I.F.A.-ei) și **Dumitru,** accidentat în timpul partidei de campionat, cu C.S.M. Reșița. Apoi, exceptîndu-l pe Roznai, chemat vîrf de atac, celelalte schimbări însemnau nume vechi : Adamache, Deleanu, Dembrovschi, Dobrin, unii (Adamache, Deleanu) revenind la echipa națională cu atît de labilul argument **al formei sportive,** ceilalți (Dobrin, Dembrovschi) cu un altul ceva mai puternic și anume acela al **clasei, al valorii individuale.**

★

În măsura în care poate fi edificator, amicalul cu Akademik (o echipă de club modestă și în campionatul Bulgariei, dar destul de tenace) a prilejuit următoarele constatări : a) jucătorii, conștienți de scopul convocării la lot, s-au angajat la efort fără menajamente (și terenul moale, cu coeficientul lui de dificultate, i-a solicitat din plin) ; b) echipa, în ansamblul ei, (repetînd o lecție pentru 29 octombrie), a eliminat, pe cît i-a fost cu putință pe acest gazon alunecos, excesul de pase la mijlocul terenului, concepîndu-și acțiunile în mod variat, cu participarea jucătorilor din toate liniile. Elocvente în această privință au fost înseși fazele care au dus la înscrierea golurilor : la primul, Dembrovschi a prelungit, în plasă, cu capul, o centrare de pe partea dreaptă a lui Sătmăreanu ; la cel de-al doilea (autor Dobrin), mingea a plecat de la Radu Nunweiller ; la cel de-al treilea (a înscris Dembrovschi), pasa decisivă a pornit de la Anca ; la cel de-al patrulea (a marcat... Nunweiller), centrare Deleanu, după o combinație cu Hajnal, introdus în teren în locul lui Dembrovschi. Dear golul cinci a fost mai mult opera jucătorului de excepție, a lui Dobrin care, cu personalitatea sa, a dat din nou culoare întregului joc practicat de selecționabili, ceea ce ne-a făcut să regretăm și mai mult absența fotbalistului piteștean din echipa care a evoluat la Helsinki.

ANTONESCU, posibilul înlocuitor al lui Dinu

Fiind vorba, cum am spus, de un amical, concludent într-o proporție mai redusă, cîteva întrebări se impun. Și anume :

— **vor alcătui, oare, Dobrău și Antonescu cuplul fundașilor centrali în stare să imprime siguranța necesară întregului sistem defensiv?** Un singur joc nu i-a putut omogeniza în măsura dorită, în așa fel încît să constituie o garanție în fața unor eventuale contraatacuri, rapide, de care, în genere, fotbaliștii albanezi sînt capabili ;

— **va fi, într-adevăr, Roznai vîrful de atac dezinvolt și inspirat pe care-l așteptăm într-o partidă internațională cu miză?** Întrucît una este să aperi culorile Jiului și alta ale echipei naționale, unde un start defectuos are implicații de ordin psihic pentru întreg restul partidei. Intuim această posibilitate deoarece nouă ni s-a părut că și în timpul amicalului cu Akademik omul de gol al lui Ștefan Coidum a fost handicapat în tentativele lui de o oarecare doză de emotivitate.

Duminică, în jocul cu C.F.R. Cluj, parcă pentru a-l pune și mai mult pe gînduri pe Angelo Niculescu, Roznai a mai înscris două goluri, instalîndu-se pe locul 2 în clasamentul golgeterilor. Dar, tot atunci, la Bacău, în condiții mai dificile (joc în deplasare, adversar mai experimentat) Năstase a marcat și el două goluri care, adăugate la cele patru din meciul cu C.S.M. Reșița, îl situează pe poziția întîi. El, stelistul, alături de Dobrin, pare să fie la ora actuală, perechea înaintașilor centrali care să fructifice eficient, deoarece concurența Neagu — Dumitrache, din derbyul de simbătă — chiar în caz de reușite deosebite — ar fi singulară, tardivă, doar o formulă de... perspectivă.

★

De luni dimineața, cînd jucătorii selecționabili vor trece de sub supravegherea antrenorilor lor de la cluburi în atenția conducerii tehnice a naționalei, vom intra în atmosfera meciului cu Albania. Un meci important, cu semnificații aparte, el avînd, printre altele, menirea de a readuce optimismul, încrederea în tabăra tricolorilor. Cu trei puncte la activ după două partide, și un golaveraj foarte bun, ei și-ar reaminti, pozitiv, și de startul ediției trecute a Campionatului mondial, la fel de greoi, de șovăitor, după care a urmat însă... calificarea.

G. NICOLAESCU

CARNETUL SCRIITORULUI — EUGEN BARBU

INCREDIBILUL

Asadar, Jiul în fruntea clasamentului !

Nu vreau să descurajez pe nimeni și să nu fiu rău înțeles. Oricare echipă, de unde ar fi, poseda bastonul de mareșal în raniță. Pe frontul fotbalului totul este posibil, dar să judecăm rece, fără să ne aprindem. Faptul că echipa minerilor se află pe primul loc trădează mai curînd slăbiciunea soccerului nostru decît calitatea lui.

O să mă explic.

Nu pentru că **Jiul** este la ora actuală o formație mare se află ea în fruntea clasamentului, ci pentru că acele **teamuri** cu adevărat valoroase, și asta o spunem în funcție de nume și nu de forma jucătorilor, dau semne evidente de neomogenizare, de timiditate sau, pur și simplu, de slăbiciune. Nu e un secret pentru nimeni că unsprezecele cel mai faimos la data la care ne aflăm este **Steaua.** În mod ciudat, deși nu are obligații pe plan internațional, deși ar părea că totul este în regulă, formația militară ocupă încă un loc mediocru în clasament. Care să fie cauza ? Noi credem că lipsa de hotărîre a antrenorului. Iată pe acest Năstase, ținut de multă vreme, ori pe tușă, ori plasat pe un loc pe care nu are ce să caute. Acum deține titlul de **golgeter** și asta numai după două partide. Să zicem că a intrat în socoteala asta și slăbiciunea adversarilor, că l-a ascultat cotofana mai bine decît pe alții, dar ajunge numai explicația pe care o dăm ? Este cu totul evident că Năstase fusese luat de la „Progresul" tocmai pentru că era un jucător bun, numai că lăcomia și pentru alți jucători buni și foarte buni l-a silit pe antrenor să nu mai știe să aleagă între atîtea boabe multe. Rezultatul ? Aproape toată înaintarea faimoasă a **militarilor** s-a trezit într-o totolă degringoladă. Aici vreau să-i spun lui Valentin Stănescu că nu a avut curaj. El a mizat în continuare pe jucători plafonați ca Voinea sau pe și mai lipsitul de duh, din pricina vieții sportive pe care o duce, Tătaru. Pentru noi toți cei ce privim fotbalul, de mai bine de un an de zile nu era un secret că marea speranță a clubului **roș-albastru** se terminase de mult. Scadențele sosiseră și antrenorul nu voia să renunțe la ceea ce se numește curent un **roteu,** cum au fost atîtea în fotbalul nostru. Dacă mai adăugăm și scăderea de formă a lui Iordănescu, și el plimbat de pe centru pe extrema stîngă avem toate explicațiile posibile. Vreau să spun răspicat că vina antrenorului vine și de acolo că la cîntărirea achizițiilor nu se gîndește să ia jucători pe specialitate. El ia la kilogram, la nume, nu se gîndește că totul se face pe posturi, chiar în fotbalul modern în care s-ar părea că or există tipul de **jucător universal,** bun pentru orice.

Cazul al doilea : **Rapid.**

Aici avem o criză de autoritate a antrenorului. Mi se spune, și o știu și eu bine, că Marian este foarte bine pregătit, că rezultatele lui mai vechi îl recomandă în continuare ca pe un conducător capabil, numai că, zic aceleași guri, el este prea cumsecade ! Nu știu ce înseamnă cuvîntul cumsecade în fotbal. Nici ca nea Titi care stă cu joarda în cui (dar bine face ce face, zic eu), dar nici eu vorbă bună, pentru că rezultatele se văd. Este evident că **Rapidul** a pierdut doi jucători buni, dar nu e mai puțin adevărat că a găsit în Grigoraș un excepțional înlocuitor al lui Lupescu ceea ce e un mare cîștig. Cît privește absența lui Dumitru, dacă ne gîndim la forma acestui jucător din toamna pe care o trăim, n-ar trebui să fie atîta tristețe pe podul Grant. Deci e vorba mai de grabă de o lipsă de pregătire severă.

Și pentru că trebuie să spunem ceva și despre **Rădăuceanu** (ziarele ne silesc), iată dovada cea mai evidentă că la **Rapid** nu există o disciplină corespunzătoare. Rămureanu a fost bătut măr de titularul **gărarilor** la un meci de antrenament. Asta după ce 40.000 de oameni văzuseră palmele aceluiași, poposite pe obrazul talentatului Grigoraș. Credeți că s-au luat acele măsuri drastice ce se cereau ? Nu, duminică în poarta **giuleștenilor,** Ricu a apărut senin și rece. Cu asemenea măsuri ne vom trezi cu morți și răniți în tabăra celei mai controversate echipe din România. Pe vremea mea, asemenea oameni care dau palme numai că nu le place lor ceva se numeau, dar mai bine să nu scriu acest cuvînt...

RADIOGRAFIA ETAPEI A 7-A

• REZULTAT • ECHIPE • ARBITRU •

• COMENTARIUL MECIULUI • CEL MAI BUN DIN „22" •

• TINERET-REZERVE •

JIUL — C.F.R. Cluj 2—0 (1—0)

A MARCAT: **Roznai** (min. 5 și 62).

STADIONUL JIUL: vreme frumoasă, dar cam răcoroasă; teren foarte greu, desfundat de ploi; spectatori, circa 8 000.

JIUL: Ion Gabriel 8 — Georgescu 7, Tonca 8, Stocker 9, Naidin 7 — Naghi 8, Libardi 7 — Stan Gabriel 7, Roznai 9, Stoian 7, Mulțescu 8.

C.F.R. CLUJ: Gadja 6 — Lupu 7, Dragomir 7, Szöke 6, Roman 6 — M. Bretan 6, Cojocaru 6 (min. 69: Penzeș 7) — S. Bretan 6, Adam 7, Țegean 7, Petrescu 6 (min. 57: Vișan 6).

ARBITRU: **Al. Pîrvu** (București), **nota 9.**

VICTORIE MERITATĂ, ÎN CONDIȚII GRELE DE JOC ● Terenul, complet desfundat pe mari porțiuni, a influențat considerabil calitatea acestei partide, obligîndu-i pe jucători la eforturi suplimentare ● Victoria gazdelor s-a conturat destul de repede, Roznai reușind să deschidă scorul încă în min. 5 ● După înscrierea golului, tensiunea în teren crește, se joacă destul de tare, arbitrul Al. Pîrvu văzîndu-se nevoit să intervină pentru a tempera duritățile prin două avertismente date lui Dragomir și Naghi ● După pauză, gazdele domină mai mult, uneori cu insistență, și reușesc să mărească avantajul: în min. 62, Stocker execută o lovitură liberă indirectă (acordată pentru obstrucție) de la aproximativ 25 m de poarta oaspeților, mingea lovește zidul clujenilor, ricoșează în careu, unde același Roznai, atent la fază, țîșnește și înscrie ● Tot Roznai (min. 74) are un nou gol în picior, dar întîrzie șutul și este deposedat în ultimă instanță, în apropierea careului mic ● În final, publicul ovaționează îndelung pe noul lider. (C. F.)

ROZNAI

2—1 (2—0)

AU MARCAT: Urmeș și Peronescu, respectiv **Ionescu.**

JIUL: I. Katona — Cătuț, Popescu, M. Marian, A. Katona — Gruber, Aruncutean — Peronescu, Urmeș, Cotormani, Făgaș (Caramalis).

C.F.R.: Negrea — Lorincz, Ciobotaru, Mihai, Șerban (Bukkoș) — Pfeiffer, Moldovan — Moga, Manu (Văcaru), Mureșan (Ionescu), Pripici.

ARBITRU: **D. Munteanu** (Reșița).

DINAMO — STEAGUL ROȘU 1—0 (1—0)

A MARCAT: **Dumitrescu** (min. 43)

STADIONUL DINAMO; timp frumos dar cam rece; teren puțin alunecos; spectatori, circa 13 000.

DINAMO: Eftimescu 7 — P. Nicolae 7, Dobrău 8, Stoenescu 7, Deleanu 7 — Dinu 7, Nunweiller 6 — Lucescu 6, D. Popescu 7 (min. 35: Moldovan 8), Dumitrache 7, Dumitrescu 7.

STEAGUL ROȘU: Adamache 9 — Ivăncescu 7, Jenei 7, Pescaru 7, Anghelini 5 — Ghergheli 6, Cadar 8 — Zotinca 6, Florescu 6, Șerbănoiu 6, Györfi 7.

ARBITRU: **V. Topan** (Cluj), **nota 6.**

ADAMACHE

CEI DOI CĂPITANI DE ECHIPĂ, ELIMINAȚI! ● Dinamo atacă din start dar brașovenii adoptă o organizare defensivă strictă, uneori dură (Anghelini) ● Cu toată dominarea, gazdele nu reușesc să-și creeze ocazii prea clare de gol, mai ales că jocul lor părătuiește prin încetinirea ritmului tocmai în preajma careului ● După o bară (Fl. Dumitrescu, min. 19) și o fază de gol prelungită (min. 23), bucureștenii deschid scorul prin Dumitrescu, care trimite, cu capul, jos, în dreapta lui Adamache ● După pauză, tot Dinamo are inițiativa, acum însă prestează și un joc mai ordonat, creîndu-și 4—5 mari ocazii de gol ● Adamache se remarcă prin intervenții oportune și spectaculoase ● În ultimul sfert de oră jocul devine nervos. Dinu și Pescaru, cei doi căpitani de echipă, sînt eliminați de pe teren, primul pentru injurii aduse arbitrului, cel de-al doilea pentru lovirea lui Dumitrache, în urma unui fault comis de acesta ● În final, brașovenii ies la atac și au două ocazii bune de gol (Zotinca, Jenei), față de una a lui Dumitrescu ● Victorie meritată ● Arbitraj nesigur (R. U.)

2—1 (1—0)

AU MARCAT: Sălceanu, Dascălu, respectiv **Porumbiță**

DINAMO: Duha — Răutu, Cozma, Banciu, Gundiu — V. Petre (Popescu), Custof — Roșu, Sălceanu, Batacliu (Mincu), Cojocaru (Dascălu).

STEAGUL ROȘU: Albu (Casoni) — Buzea, Marian, Vasilică, Rusu (Funkstein) — Bera, Gogea, Cîmpeanu — Cîrja, Moldovan (Iambor), Porumbiță

ARBITRU: **V. Buiculescu** (Caracal).

SPORT CLUB — STEAUA 2—2 (1—0)

AU MARCAT: **Rugiubei** (min. 26) **S. Avram** (min. 60), **Năstase** (min. 63 și 76).

STADIONUL 23 AUGUST; teren moale; alunecos; timp frumos; spectatori, aproximativ 13 000.

SPORT CLUB: Ghiță 6 — Margasoiu 7 (min. 74: Mioc 6), Catargiu 8, Velicu 6, Comănescu 8 — Vătafu 8, Hrițcu 7 — Pană 8, Dembrovschi 8, Rugiubei 7, S. Avram 7 (min. 60: Bălută 6)

STEAUA: Coman 7 — Sătmăreanu 7, Ciugarin 7, Negrea 8, Hălmăgeanu 7 — Vigu 7, Ștefănescu 7 — Pantea 8, Iordănescu 8, Năstase 9, Aelenei 7 (min. 46: Tătaru 7).

ARBITRU: **V. Liga** (Galați), **nota 9.**

REPLICA LUI VIOREL NĂSTASE ● Steaua, fără 5 titulari, joacă bine în primele 20 de minute, Iordănescu, Aelenei și Pantea apropiindu-se periculos de poarta lui Ghiță ● Min. 22—26: rafală de șuturi parate greu de Coman ● Dembrovschi — Pană — Rugiubei desenează frumos „triunghiul" primului gol ● Sfîrșitul reprizei îl aduce în prim plan pe Năstase: șut, în diagonală, pe lîngă Ghiță, dar balonul lovește bara. Degajează Comănescu ● Se joacă decis, corect, gîndit ● S. Avram majorează scorul, după ce balonul i-a fost servit cu precizie prin două magistrale lovituri de cap „semnate" de Dembrovschi și Rugiubei ● Prompt și calm Năstase reduce din handicap. Îl ajută și Ghiță, ieșit inoportun dintre buturi ● Steaua „simte" refluxul din tabăra adversă și contraatacă viguros prin Pantea, Iordănescu și în mod deosebit prin Năstase, care realizează șarje spectaculoase ● Ratează Rugiubei, ratează de necrezut Iordănescu, înscrie din nou Năstase, după ce-i driblează pe Velicu și Catargiu ● Bun nivelul tehnic al jocului, corect arbitrajul, excelent Viorel Năstase. (L. D.)

NĂSTASE

3—2 (2—1)

AU MARCAT: Ghica, Pelea, Basno (autogol), respectiv **Șumulanschi** și **Vlad.**

SPORT CLUB: Ursachi — Leanca, Cârpuci, Niță, Buruiană — Cioancă (Răileanu), Florea — Enescu, Ghica, Pelea, Șoșu (Botez).

STEAUA: Rotaru — Nițu, Deheleanu, Micloș, Basno — Mărdărescu (Burma), Ion Ion — Tudor, Helvei, Șumulanschi, Vlad.

ARBITRU: **Vasile Lupu** (Roman).

A.S.A. — F. C. ARGEȘ 4—3 (2—1)

AU MARCAT: **Mureșan** (min. 41 și 50), **Naghi** (min. 21), **Varadi** (min. 73), respectiv **Troi** (min. 35) **Prepurgel** (min. 83) și **Roșu** (min. 85).

STADIONUL „23 AUGUST"; teren bun; timp rece; spectatori aproximativ 15 000.

A.S.A.: Solyom 7 — Szölösi 7, Unchiaș 8, Ispir 6, Czako 8 — Orza 10, Bölöni 8 — Varadi 7, Mureșan 9, Naghi 8, Hajnal 7.

F. C. ARGEȘ: Stan 8 — Pigulea 7, Barbu 7 (min. 83: Roșu), Vlad 7, Ivan 7 — Prepurgel 8, Olteanu 7 — Troi 8, Dobrin 9, M. Popescu 7, Jercan 7

ARBITRU: **N. Cursaru** (Ploiești), **nota 10.**

ORZA

PLOAIE DE GOLURI ● Prima jumătate a reprizei întîi se caracterizează printr-o accentuată, dar sterilă dominare teritorială a gazdelor. În aceeași perioadă de timp, piteștenii echilibrează jocul printr-o ușoară superioritate tactică ● Min. 21 aduce, însă, deschiderea scorului: la un corner executat de Mureșan, mingea circulă rapid pe itinerarul Szölösi — Orza — Naghi și ultimul înscrie plasat ● În min. 35 oaspeții egalează, aproape nesperat, față de cursul jocului. Troi reluînd cu capul în plasă centrarea precisă a lui Jercan ● Cu patru minute înainte de sfîrșitul reprizei Mureșan restabilește diferența de un gol în favoarea echipei sale, finalizînd o acțiune colectivă a întregului atac ● După alte cinci minute de la reluare, același Mureșan ridică scorul la 3—1, pentru ca în min. 73 golul lui Varadi să aducă pe oaspeți în pragul unui veritabil dezastru ● Ultimul sfert de oră al întîlnirii marchează însă, o puternică revenire a echipei lui Dobrin, care reușește să reducă handicapul, înscriind prin Prepurgel și Roșu două goluri în două minute (83 și 84)! (M. I.).

2—0 (0—0)

AU MARCAT: Cioloboc și **Man.**

A.S.A.: Nagel — Sleam, Szekely, Botoș, Cioloboc — Hamar (eliminat min. 65), Ruszi — Colear, Varodin (Katona), Suciu (Palfi) Man.

F.C. ARGEȘ: Gh. Cristian — Moisescu, Chivescu, Neculcea, Stănceanu — Ciolan, Cîrstea (Tudor) — Din, N. Radu, Georgescu, Popa (Miuțu).

ARBITRU: **Gh. Racz** (Brașov).

RAPID — PETROLUL 1—0 (0—0)

A MARCAT: **Neagu** (min. 82).

STADIONUL „23 AUGUST"; teren greu, alunecos; timp înnorat, răcoros; spectatori, aproximativ 5 000.

RAPID: Răducanu 7 — Pop 7, Boc 9, Grigoraș 9, Ștefan 7 — Savu 5 (min. 46: Naom 6), Angelescu 5 — Năsturescu 7, M. Stelian 5, Neagu 6, Dumitriu III 5 (min. 46: Petreanu 6).

PETROLUL: M. Ionescu 7 — N. Ionescu 7, Tudorie 8, Ciupitu 9, Gruber 7 — Dincuță 7, Angelescu 8 — Doru Nicolae 7 (min. 85: Cringașu) Cozarec 9, Oprișan 8, Moldovan 7 (min. 31: C. Ionescu 7).

ARBITRU: **N. Rainea** (Bîrlad), **nota 9.**

ÎN GIULEȘTI, NUMAI VICTORIA MULȚUMEȘTE ● Teren greu, partidă foarte disputată ● Acțiunile de atac ale Rapidului nu au claritate, înaintașii se precipită, este vizibilă starea nervoasă a jucătorilor ● Așa se și explică marea ratare a lui M. Stelian din careul de 6 metri (min. 24) ● Oaspeții joacă ca acasă, fără complexe ● Stăpînind mijlocul terenului prin linia Dincuță — Cozarec — Angelescu ei dau de furcă apărării rapidiste în care au excelat Boc și Grigoraș ● Prima mare ocazie petrolistă: C. Ionescu șutează afară (min. 32) ● După alte două minute Răducanu este învins de ploieșteanul Angelescu, dar Grigoraș degajează mingea care mergea în gol ● Boc apare mereu în atac pentru a forța deschiderea scorului. Este cel mai periculos... atacant ● Notăm patru cartonașe galbene pentru Oprișan, Neagu Angelescu (Petrolul) și Naom ● Prin simplitatea acțiunilor, echipa lui Oană își domină adversarul ● Oprișan (min. 59) sutează violent, Răducanu salvează ● C. Ionescu primește o minge de la... Răducanu, ieșit din careu, și ratează. ● În min. 82 Tudorie greșește capital și Neagu înscrie. (S. T.).

GRIGORAȘ

0—2 (0—1)

AU MARCAT: Marcu și **Moraru.**

RAPID: Roșca — Dumitrescu, M. Florin, Ghețu, Florea (Spirea) — Rotaru, Dinu — R. Ionescu, Stanca, Nedelcanu (Catrina), Codreanu

PETROLUL: Căunei — Radu, Mînăstire, Toader, Mureșan — Taporea, Moraru — Roman, Istrătescu, Grozea, Marcu (Mitrea).

ARBITRU: **R. Buzoianu** (București).

FARUL — „U" Craiova 1—0 (0—0)

A MARCAT: **Ologu** (min. 66).

STADIONUL „1 Mai"; teren desfundat; ploaie rece; aproximativ 8 000 de spectatori.

FARUL: Pilcă 7 — Stoică 8, Antonescu 9, Bălosu 7, Nistor 7 — I. Constantinescu 7, Mihu 8 — Tănase 7, Tufan 8, Caraman 6 (min. 68: Rădulescu 7), Ologu 7.

UNIVERSITATEA: Oprea 8 — Niculescu 7, Bădin 7, Sameș 8, Velea 8 — Deselnicu 8, Ivan 7 — Donose 7, Păunescu 6, Oblemenco 5, Marcu 5 (min. 74: Ciorîrlan 5).

ARBITRU: **V. Pădureanu** (București) **nota 10.**

ANTONESCU

SUFICIENTĂ O SINGURĂ GREȘEALĂ DE APĂRARE ● Ploaie rece de toamnă, cer cenușiu, mare ca plumbul, 8 000 de spectatori ascunși sub umbrele — iată decorul acestui meci ● Tribunele se vor încălzi datorită suitei de atacuri ale Farului ● Universitatea are însă, prima acțiune ofensivă, în min. 1 primul corner, iar în min. 2 primul șut al meciului, autor: Donose ● După exact 79 de minute îl notăm pe cel de al doilea — și ultimul! — șut al craiovenilor, autor: Ivan ● În rest, avalanșă de atacuri ale Farului, apărare exactă a studenților, cu o singură scăpare (nemarcarea lui Ologu în min. 66) imediat sancționată de extrema constănțeană cu golul înfrîngerii craiovenilor ● Risipă de vitalitate la Stoica, prezent cînd la o poartă cînd la cealaltă ● O frumoasă surprză: tînerii Mihu și Rădulescu, dar și Sames, Donose și Păunescu ● Rezultat just, victorie meritată cu prisosință, arbitraj excelent (M. T.)

4—1 (3—1)

AU MARCAT: Ghiță, Stoicescu, Drogeanu, Mateescu, respectiv **Dacin.**

FARUL: Popa — Manole (Iuga), Mareș, Ionescu, Codin — Măciucă, Drogeanu — Mateescu (Jenică), Ghiță (Radu), Stoicescu, Turcu.

UNIVERSITATEA: Gunesch — Negrilă, Caramihai, Chiva, Pantilie — Bondrea, Ghiurluc — Ustabacieff, Dacin, Stăncescu, Cioară.

ARBITRU: **V. Pîrvescu** (Buzău).

„U" Cluj — SPORTUL STUD. 1—0 (1—0)

A MARCAT: **Munteanu** (min. 44).

STADIONUL MUNICIPAL; teren alunecos; timp noros, friguros; spectatori, aproximativ 5 000.

„U": Ștefan 7 — Cîmpeanu 8, Pexa 8, Solomon 7, Mihăilă 8 — Mureșan 6, Anca 7 (min. 72: F. Lazăr) — Uifăleanu 6, Munteanu 7 (min. 72: Anca), Soo 8, Lică 8.

SPORTUL STUDENȚESC: I. Vasile 6 — Jurcă 8, D. Nicolae 6, Cojocaru 6, Tănăsescu 8 — Damian 7, O. Ionescu 6 (min. 54: Jamalschi) — Leșeanu 6 (min. 54: Kraus), Pană 8, M. Sandu 7, Kraus 6 (min. 54: O. Ionescu).

ARBITRU: **T. Leca** (Brăila), **nota 9.**

CÎMPEANU

GREȘELILE SE PLĂTESC ● Nivelul tehnic a fost mai bun după pauză, cînd ritmul a devenit mai viu și au fost construite acțiuni mai frumoase ● Bucureștenii au început „tare": în primul minut M. Sandu a întîrziat o fracțiune de secundă și astfel n-a fructificat centrarea lui Leșeanu ● În continuare, o scurtă perioadă de joc echilibrat, apoi clujenii au avut inițiativa ● În minutul 44 s-a înscris unicul gol de către Munteanu, care a „sancționat" prompt o greșeală a apărătorilor adverși (I. Vasile a degajat balonul la D. Nicolae — aflat în afara careului, dar Munteanu l-a interceptat și apoi l-a trimis în poartă) ● După pauză, clujenii au dominat, însă înaintașii au greșit de puțin ținta sau I. Vasile a apărat (în min. 68, Mihăilă a expediat balonul în bară!) ● În această parte a meciului s-au remarcat incursiunile fundașilor laterali ai ambelor echipe, care n-au ezitat să suteze la poartă ● Ultimele zece minute au aparținut, în general, bucureștenilor, tardiv! (P. V.).

1—0 (1—0)

A MARCAT: I. Munteanu.

„U": Negru — S. Mocanu, Ielciu, Porațchi, Ciocan — I. Munteanu, Nagy — M. Munteanu, Sudy, Coca, D. Mocanu.

SPORTUL STUDENȚESC: Suciu (C. Marian) — Gal, Badea, Secășanu, Tararache — Mihalache, Culda — Chihaia, Bujor (Georgescu), Radu, Manea.

ARBITRU: **St. Marian** (Sighișoara).

U.T.A. — C.S.M. Reșița 2—1 (0—1)

AU MARCAT: **Pușcaș** (min. 25), **Kun** (min. 66), **Domide** (min. 90).

STADIONUL U.T.A.; teren bun; timp frumos; spectatori, aproximativ 10 000.

U.T.A.: Vidac 7 — Birău 8, Pîrvu 8, Pojoni 8, Popovici 7 — Condruc 7, Petescu 7 — Axente 7, Domide 6, Broșovschi 7, Kun II 8.

C.S.M.: Gornea 9 — Rednic 6, (min. 75: Gașpar 6), Georgevici 9, Kiss 8, Kafka 7 — Pușcaș 8, Beldeanu 9 — Atodiresei 8, Nestorovici 6 (min. 53: Grozăvescu 6), Neagu 6, Florea 8.

ARBITRU: **C. Dinulescu** (București), **nota 8.**

GORNEA

SOARTA MECIULUI HOTĂRÎTĂ ÎN ULTIMUL MINUT ● U.T.A. a obținut victoria mult mai greu decît ne-am fi așteptat ● C.S.M., care a jucat cu o voință demnă de invidiat, a dominat în prima repriză și a deschis scorul la o excelentă centrare a lui Atodiresei, fructificată de Pușcaș ● În min. 26, la numai un minut după înscrierea golului, arădenii beneficiază de un penalty, în urma faultării lui Kun II în interiorul careului ● Execută Popovici, dar Gornea (cel mai bun jucător de pe teren) intuiește direcția balonului și reține ● După reluare, textiliștii preiau inițiativa ● Kun II face jocul ofensiv al gazdelor; el egalează, chiar, în min. 66 ● În min. 90 cînd socotelile păreau încheiate, Pojoni pasează la Axente, acesta trimite lui Domide care reia puternic din apropiere. Victorie! ● A fost un joc de mare luptă, în care doar rutina arădenilor a decis pe cîștigătoare. (Ștefan Iacob coresp.)

1—0 (0—0)

A MARCAT: Sima.

U.T.A.: Ziller (Nagy) — Drăuceanu, Purima, Schepp, Croitoru — Păcățan, Țurlea — Coșa, Sima, Tisza, Petrișor.

C.S.M.: Ilieș — Rădulescu II, Ologeanu, Ambruș, Vizitiu — Savu, Varga — Dumitru, Roșca, Rădulescu I (Buligoane), Zimmer.

ARBITRU: **A. Zbercea** (Timișoara).

● Iordănescu a început foarte bine meciul cu Sport Club, șutînd senzațional, de două ori, punîndu-l la grea încercare pe Ghiță. „De ce nu faci așa și la națională, Iordănescule?" — i-a strigat, ridicîndu-se în picioare, un spectator... voluminos de la tribuna I.

NU-I NIMIC, TUDORIE !

Tudorie, băiatul acesta care se impune în sezonul de toamnă în echipa Petrolului, a trăit duminică prima sa mare dramă din scurta-i carieră fotbalistică de mare performanță : în acel minut 82 care a adus victoria Rapidului, a avut singura inexactitate din cele 90 de minute de joc ! O minge trimisă încet acasă și, speculată de Neagu, a redus la tăcere mica, inimoasa dar și puțin eleganta galerie ploiești eană. L-am văzut pe roșcovan punîndu-și mîinile în cap, în semn de disperare. Lacrimile i-au inundat ochii. Impresionant a fost că nimeni dintre coechipieri nu s-a repezit la el pentru a-l apostrofa, așa cum din păcate mai vedem pe terenurile noastre de fotbal. Au fost doar cîteva momente de ulucială și nimic mai mult. Apoi echipa a reluat jocul într-o liniște greu de crezut, ca și cum nu s-ar fi întîmplat nimic. Această atitudine demnă din partea colegilor de echipă ai lui Tudorie a venit sigur din acele priviri tăcute și care ușor se puteau traduce prin : **„Nu-i nimic băiatule. Noi știm că ai jucat bine pînă în acel moment. Toți putem greși în viitoarea jocului".**

● **V. Lupu**, arbitrul partidei dintre echipele de tineret-rezerve Sport club și Steaua, disputată pe terenul Dinamo din Bacău, a avut mult de furcă, cu jucătorii ambelor echipe, care s-au angajat, de nenumărate ori, în dueluri purtate deseori peste limitele regulamentare. A fluierat mult, a avertizat tot timpul, dar pînă ce nu i-a eliminat pe cei doi „optari" (Ghica și Sumulanschi), pentru lovire reciprocă, spiritele nu s-au potolit. Poate că o asemenea decizie, luată mai din vreme, i-ar fi ușurat mult sarcina. Prilejuri au fost destule. N-am înțeles de ce n-a făcut-o.

● **„Omul care mi-ar fi trebuit după 2—0 sau 2—1 era Sinăuceanu !"** — afirma, după meciul de la Bacău, antrenorul Constantin Rădulescu.

— **Unde-l Sinăuceanu?** i-am întrebat

— **La o echipă de Divizia C din județ. Nu-i putem aduce înapoi fiindcă este, acolo, elev la o școală de maiștri.**

CLASAMENTUL	PUNCTE	MECIURI			GOLURI			DIFERENȚA
		ACASA	AFARA	TOTAL	ACASA	AFARA	TOTAL	
1. JIUL Petroșani	10	4 3 1 0	3 1 1 1	7 4 2 1	6—1	6—7	12—8	+4
2. SPORT CLUB Bacău	9	4 3 1 0	3 1 0 2	7 4 1 2	9—4	3—3	12—7	+5
3. DINAMO București	9	4 3 0 1	3 1 1 1	7 4 1 2	9—6	3—3	12—9	+3
4. FARUL Constanța	9	4 4 0 0	3 0 1 2	7 4 1 2	5—0	1—8	6—8	—2
5—6. STEAGUL ROȘU Brașov	8	3 3 0 0	4 0 2 2	7 3 2 2	9—0	0—2	9—2	+7
5—6. STEAUA București	8	4 3 1 0	3 0 1 2	7 3 2 2	12—3	2—4	14—7	+7
7. C.F.R. Cluj	8	3 2 0 1	4 2 0 2	7 4 0 3	4—2	3—3	7—5	+2
8. PETROLUL Ploiești	8	3 2 1 0	4 1 1 2	7 3 2 2	3—1	4—5	4—5	—1
9. UNIVERSITATEA Craiova	7	3 2 1 0	4 1 0 3	7 3 1 3	6—2	7—11	13—13	0
10. U. T. Arad	7	4 2 0 2	3 1 1 1	7 3 1 3	6—7	4—4	10—11	—1
11. „U" Cluj	7	4 3 1 0	3 0 0 3	7 3 1 3	6—3	1—12	7—15	—8
12. F. C. ARGEȘ Pitești	6	3 2 1 0	4 0 1 3	7 2 2 3	9—1	6—10	15—11	+4
13. A. S. ARMATA Tg. Mureș	6	4 3 0 1	3 0 0 3	7 3 0 4	14—9	3—9	17—18	—1
14. RAPID București	4	4 1 2 1	3 0 0 3	7 1 2 4	2—2	1—4	3—6	—3
15. C.S.M. Reșița	3	3 1 1 1	4 0 0 4	7 1 1 5	5—4	1—10	6—14	—8
16. SPORTUL STUDENȚESC	3	4 1 1 2	3 0 0 3	7 1 1 5	4—6	4—10	8—16	—8

BUCUREȘTI. Pericol la poarta brașovenilor ! DORU POPESCU se îndreaptă spre balonul trimis de DINU. (Fază din meciul Dinamo — Steagul roșu, 1—0)
Foto : Dragoș NEAGU

● **În meciul de la Tg. Mureș**, un nume dacă nu nou, oricum însă puțin cunoscut s-a impus în mod deosebit atenției generale. Este vorba despre tînărul mijlocaș al A.S.A.-ei Orza, care în meciul cu F. C. Argeș a fost indiscutabil cel mai bun jucător de pe teren, într-o dispută ce angaja numeroase valori ale fotbalului nostru. În vîrstă de numai 18 ani și elev în clasa XI-a, Orza este unul dintre elementele de talent ridicate din sînul centrului de copii și juniori al clubului militar din Tg. Mureș; iar promovarea sa în prima echipă reprezintă nu un simplu act de curaj ci recunoașterea unui șalt de calitate pe care-l așteptăm a fi confirmat pe deplin.

ARBITRII JOCURILOR DIN ETAPA A VIII-a

Tr. MOARCĂȘ (Brașov) : PETROLUL — **FARUL** (1—0, 1—1)

P. SOTIR (Mediaș) : RAPID — DINAMO (2—1, 0—1)

N. PETRICEANU (București) : C.F.R. — „U" CLUJ (0—1, 0—1)

M. ROTARU (Iași) : „U" Craiova — JIUL (4—0, 0—3)

Z. SZECSEI (Tg. Mureș) : U.T.A. — SPORT CLUB (2—0, 2—4)

Gh. POPOVICI (București) : C.S.M. — A.S.A. (—)

Al. PÎRVU (București) : STEAUA — SP. STUDENȚESC (—)

Gr. BÎRSAN (Galați) : ST. ROȘU — F. C. ARGEȘ (2—0, 2—1)

Jocurile **Rapid — Dinamo** și **St. roșu — F. C. Argeș** se dispută sîmbătă pentru ca ecnipele **Rapid** și **F. C. Argeș**, care vor juca la 25 octombrie în cupele europene să aibă o zi în plus de refacere.

CLASAMENTUL GOLGETERILOR

		T	A	D	P
1.	**NĂSTASE** (Steaua)	7	5	2	—
2.	**Roznai** (Jiul)	6	4	2	—
3—5.	**Troi** (F. C. Argeș)	5	3	2	—
	Lucescu (Dinamo)	5	4	1	1
	Naghi (A. S. Armata)	5	4	1	1
6—10.	**Marcu** (Universitatea Craiova)	4	1	3	—
	M. Sandu (Sportul studențesc)	4	2	2	—
	Mureșan (A. S. Armata)	4	3	1	—
	Oblemenco (Universitatea Craiova)	4	2	2	1
	Pescaru (Steagul roșu)	4	4	—	1
11—21.	**Tarălungă** (Universitatea Craiova)	3	1	2	—
	Axente (U.T.A.)	3	1	2	—
	Radu (F. C. Argeș)	3	2	1	—
	Dembrovschi (Sport Club)	3	2	1	—
	Tufan (Farul)	3	2	1	—
	Kun II (U.T.A.)	3	3	—	—
	Hajnal (A. S. Armata)	3	3	—	—
	Rugiubei (Sport Club)	3	3	—	—
	Dumitru (Steaua)	3	3	—	—
	Varodi (A.S.A.)	3	3	—	—
	Multescu (Jiul)	3	—	3	1

LEGENDA : T — total ; A — acasă ; D — deplasare ; P — din lovituri de la 11 m.

TINERET-REZERVE

1. STEAUA	7	5	1	1	28—3	11
2. „U" Cluj	7	5	0	2	14—4	10
3. Petrolul	7	4	2	1	12—4	10
4. Farul	7	5	0	2	15—10	10
5. U.T.A.	7	4	2	1	6—4	10
6. Dinamo	7	3	3	1	8—6	9
7. C.S.M.	7	2	4	1	9—7	8
8. Sp. studențesc	7	2	3	2	9—8	7
9. „U" Craiova	7	3	1	3	10—11	7
10. F. C. Argeș	7	3	0	4	7—8	6
11. A.S.A.	7	2	2	3	7—16	6
12. Jiul	7	2	1	4	7—12	5
13. C.F.R.	7	2	1	4	9—15	5
14. St. roșu	7	1	1	5	3—9	3
15. Sport Club	7	1	1	5	12—21	3
16. Rapid	7	1	0	6	3—19	2

● **Organizatorii meciurilor de la Bacău** promit mereu o masă a presei plasată într-un loc bun (în apropierea locului de unde transmite crainicul reporter). Dar, verba volant ! Mai mult, pentru ca ziariștii să poată ajunge de la tribuna I la cabinele jucătorilor și înapoi, trebuie să SARĂ GARDURILE DE SÎRMĂ ale terenului, (porțile fiind... ferecate), să POARTĂ ENERVANTE DISCUȚII (cum s-a întîmplat la meciul Sport club — Steaua) cu oamenii de ordine ce se pretind, cerberi, care nu iau în considerație legitimațiile eliberate de C.N.E.F.S., care își înțeleg eronat atribuțiunile.

● **Atila Caniaro**, talentata extremă a A.S.A.-ei Tg. Mureș, a reapărut, după o lungă absență cauzată de boală, pe gazon. Deocamdată numai la antrenamentele echipei sale,

„CUPA A + I"

1. STEAUA	14	8	3	3	42—10	19
2. Farul	14	9	1	4	21—13	19
3. Petrolul	14	7	4	3	16—9	18
4. Dinamo	14	7	4	3	20—17	18
5. „U" Cluj	14	8	1	5	21—19	17
6. U.T.A.	14	7	3	4	16—15	17
7. Jiul	14	6	3	5	19—20	15
8. „U" Craiova	14	6	2	6	23—24	14
9. C.F.R.	14	6	1	7	16—20	13
10. F. C. Argeș	14	5	2	7	22—19	12
11. Sport Club	14	5	2	7	24—28	12
12. A.S.A.	14	5	2	7	24—34	12
13. St. roșu	14	4	3	7	12—11	11
14. C.S.M.	14	3	5	6	15—21	11
15. Sp. studențesc	14	3	4	7	17—24	10
16. Rapid	14	2	2	10	6—25	6

ECHIPA ETAPEI

● ADAMACHE

● STOICA ● BOC ● STOCKER ● MIHĂILĂ

● ORZA ● BELDEANU

● PANTEA ● DOBRIN ● NĂSTASE ● KUN

ECHIPA CAMPIONATULUI de la o etapă la alta

RĂDUCANU (60)

LUPU (52) — BOC (59) — STOCKER (58) — CZAKO (52)

A. NAGHI (57) — BELDEANU (64)

PANTEA (55) — MULȚESCU (58) — ADAM (56) — GYORFI (51)

LICĂ (51)

HAJNAL (51)

PRIM PLAN

VLAD

Remus Vlad nu figurează nici acum în lotul primei noastre reprezentative...

În cariera sportivă a talentatului stoper piteștean au existat două momente capitale, care s-au întors de fiecare dată împotriva lui, punîndu-și amprenta în timp.

Vă aduceți aminte, poate, de finala Cupei balcanice, disputată acum trei ani, la București, pe stadionul Republicii. Pînă la acea finală cu Grecia, echipa noastră jucase destul de bine, avînd în Remus Vlad unul din motoarele sale. Dar a venit ziua nefastă a finalei, cu acel stupefiant 0—4. Antrenorul Gheorghiadis cîștiga detașat duelul tactic cu Dincă Schileru. Ceea ce a urmat nu s-a deosebit prea mult de evenimentele care se succed în general după micile și marile cataclisme ale fotbalului. Tinerii „tricolori" ai Balcaniadei au primit stigmatul acelei înfringeri, ieșind din perimetrul elitei fotbalului. Așa s-a întîmplat atunci și cu Stoicescu, talentatul stoper ieșean, așa s-a întîmplat și cu Nae Ionescu, fundașul Petrolului, care a trebuit să aștepte trei ani pentru a reveni în echipa națională.

În acești trei ani, fostul junior hunedorean Remus Vlad a încercat să revină la suprafață. El a urcat treptat în stima spectatorilor piteșteni și chiar în cea a specialiștilor „de la centru". Jocul său curat, dublat de o suprinzătoare eleganță pentru un stoper, a atras privirile. Handicapul „singurului picior" avea să se estompeze în ochii celor care au văzut în Vlad un posibil creier al unei apărări. El a început să amintească puțin de Lupescu, fără să aibă însă detenta feroviarului. În orice caz, Vlad a făcut totul pentru a reveni în prima linie.

În primăvara asta, Remus Vlad a fost selecționat în echipa olimpică. Dar această selecționare avea să aibă efecte la fel de șocante ca și Balcaniada amintită. Meciul cu Danemarca, disputat la București, a fost o nouă lovitură pentru aproape toți jucătorii prezenți pe teren. Umbra neîncrederii a întunecat din nou privirile selecționerilor.

Remus Vlad, căpitanul Argeșului, continuă să spere. Jucător de mare onestitate, dublat de un fair-play remarcabil, el va continua să lupte pentru o a treia respirație, într-un moment în care antecamera staperilor este asediată de diferite valori și non-valori.

Mult succes, Remus!

I. CH

JIUL – AL CINCILEA LIDER!

După **Sport Club Bacău** (etapele I—II), **Dinamo București** (III), **Steagul roșu Brașov** (IV), **Petrolul Ploiești** (V) și din nou **Steagul roșu** (VI), iată acum în fruntea ierarhiei divizionare — fie și numai pentru o săptămînă — pe **Jiul Petroșani**, prezență inedită, dar explicabilă, beneficiară — e drept — a concursului rezultatelor celorlalte partide, dar și mulțumită unui reviriment, îmbucurător, care se produce în sînul echipei din Valea Jiului, paralel cu scăderea de randament a celor care — prin valorile individuale posedate — erau și sînt cotate drept fruntașe. **„Momentul Jiul"** este plin de semnificație pentru acest campionat și **trebuie reținut ca un fenomen pozitiv,** totuși, pentru că **este vorba de o echipă în plină transformare, ca joc și veleități, promițînd fotbalului nostru un cîștig real,** chiar dacă pînă la urmă nu va rămîne în fruntea clasamentului. Va rămîne însă în lotul de divizionare cu mai multe pretenții la clasificare decît în trecut.

Aceștia credem că a fost momentul important fixat de etapa a VII-a, o etapă care — deși dominată de echipele gazdă — totuși a prezentat multe elemente interesante, spectaculoase chiar, demne de reținut :

— finaluri dramatice la Arad și București (Rapid — Petrolul), unde golurile victoriei au fost înscrise în ultimele minute de joc, l-a fel de dramatic a fost și sfîrșitul partidei de la Tg. Mureș ;

— două pase greșite au decis soarta jocurilor „U" Cluj — Sp. studențesc și Rapid — Petrolul ;

— C.F.R. Cluj continuă să suporte „complexul Jiul" ; a pierdut și acest duel, al patrulea (o dată în Cupă) !

— **Popovici** (U.T.A.) și **Naghi** (A.S.A.) au ratat primele lovituri de la 11 m ;

— **Gornea, Atodiresei, Kiss** și **Reinhardt,** foști jucători și antrenor la U.T.A., au făcut mari emoții textiliștilor, într-un meci în care comportarea — sub așteptări — a acestora din urmă a redus la proporții reale ,,isprava" din ziua de duminica trecută, cînd a învins la București cu 4—1 pe Sportul studențesc ;

— **Steagul roșu** se menține pe linia unei curioase evoluții : acasă n-a primit nici un gol, iar în deplasare n-a marcat încă unul !

— atacanții centrali și-au tăiat partea leului din totalul golurilor marcate : 11 față de 6 înscrise de extreme și 3 de mijlocași ;

— **Năstase** și **Roznai** confirmă formă și setea de goluri, înscriind fiecare cîte două goluri la activ ; promit a deveni soluții pentru echipa națională.

Desigur, însă, că în această etapă care a răscolit fourte mult clasamentul (cele mai spectaculoase salturi : **Farul** de pe locul 9 pe 4, **Dinamo** de pe 7 pe 3, **Jiul** de pe 4 pe 1 ; iar căderi mari : **Petrolul** de pe 5 pe 8, **St. roșu** de pe 1 pe 5—6, **C.F.R.** de pe 3 pe 7), atenția a fost îndreptată și spre două direcții speciale : comportarea selecționabililor pentru jocul cu Albania și a echipelor F. C. Argeș și Rapid, rămase în cupele europene.

Evoluția selecționabililor (este vorba de cei din lotul alcătuit săptămîna trecută) poate fi considerată ca bună. Cei mai mulți au primit note între 7 și 9. Adamache, Antonescu, Dobrin, Roznai și Năstase au primit 9. Doar doi (Nunweiller VI și Lucescu) s-au prezentat mai modest (6) iar unul (Radu) n-a jucat.

În ce privește pe F. C. Argeș și Rapid, aceștea au prilejuit impresii diferite și uneori contradictorii. Piteștenii, cît timp s-au menținut la Tg. Mureș într-un joc cu accent pe defensivă, s-au văzut conduși cu 4—1 (!) și n-a lipsit mult ca scorul să ia proporții. Cînd au ieșit la atac însă, au remontat pînă la 3—4 și au fost chiar la un pas de egalare. A fost perioada în care campioana, în frunte cu Dobrin, s-a apropiat de randamentul normal. Noroc că la joc n-a mai asistat antrenorul Munoz (Real Madrid) care-și anunțase vizita dar și-a contramandat-o. De asemenea noroc n-a avut parte însă Rapid, pentru că meciul său cu Petrolul a fost urmărit de Ernst Hlozek (Rapid Viena) și giuleștenii, deși au prezentat unele indicii de revenire în formă, totuși s-au zbătut mult pînă au smuls punctele ploieștenilor, învinși nefericiți printr-un gol pe care l-au creat chiar ei.

Un ultim aspect, mai interesant dar îngrijorător : în patru meciuri numai, cartonașul galben a fost fluturat de 10 ori, iar doi jucători (**Dinu** și **Pescaru,** căpitani de echipe !) au fost eliminați. Faptul trebuie să atragă atenția cluburilor și federației asupra necesității întăririi disciplinei pe terenuri ce atît mai mult cu cît urmează jocuri echilibrate și — prin situația din clasament — foarte importante, care pot aduce noi modificări în clasament : **Rapid — Dinamo, St. roșu — F. C. Argeș, Petrolul — Farul, U.T.A. — Sport Club,** de pildă, sînt meciuri care vor prilejui dispute aprige, de angajament și cu multă risipă de ambiție și energie. Lor și celorlalte trebuie să li se asigure cadrul de sportivitate și disciplină absolut necesar desfășurării normale a unui campionat. Este de datoria conducătorilor, antrenorilor, arbitrilor și federației să impună jucătorilor o asemenea ținută.

Petre GAȚU

Tg. MUREȘ. Acest atac al muresenilor la poarta lui STAN este stopat de OLTEANU, care va intercepta balonul. (Fază din meciul A.S.A. — F. C. Argeș, 4—3) Foto : A. HARKO

POTENȚE TACTICE VALORIFICATE

În partida de la Tg. Mureș, din cei patru jucători înscriși pe foaia de arbitraj ca extreme, numai unul singur a acționat în tot cursul celor 90 de minute de joc ca aripă clasică, în angrenajul tactic al echipei sale. Este vorba de tînărul **Varadi** a cărui activitate în teren ar putea fi sintetizată, cu ajutorul unor înregistrări statistice, astfel : 20 de participări la acțiunile colective organizate de formația mureșană în treimea de apărare adversă, 8 centrări utilizabile, două șuturi pe poartă, unul dintre acestea soldat cu un gol impunrabil și 5 reușite personale la activ, în fazele de apărare.

Corespondentul lui **Varadi** din echipa argeșeană, **Troi,** a avut de acoperit o zonă de acțiune ofensivă mult mai extinsă, manevrînd pe un front de atac larg, echivalent cu acela al unui vîrf, în varianta cu trei înaintași. În aceste condiții, **Troi** a participat la 12 acțiuni ofensive ale echipei sale, a centrat eficace de 3 ori, a șutat de tot atîtea ori pe spațiul porții, înscrlind un gol și și-a făcut oportună prezența în 3 din acțiunile defensive piteștene.

Aceasta în ceea ce privește jucătorii — teoretic considerați — extreme dreapta. Trecînd acum la purtătorii tricoului cu nr. 11 ne vom opri, mai întîi, asupra tînărului internațional, **Hajnal,** în dreptul căruia am notat : 28 participări la fazele de atac ale echipei, 4 centrări bune, 3 șuturi pe spațiul porții și 5 deposedări reușite. Acționînd ca extremă retrasă, pe aliniamentul mijlocașilor, **Hajnal** a fost investit cu sarcini tactice complexe, într-o accepțiune modernă de activitate a postului de extremă, atunci cînd echipa dispune de un jucător complet. Cu un profil asemănător, dar cu un caracter ceva mai pronunțat defensiv, s-a manifestat și omologul lui **Hajnal** din echipa piteșteană, **Jercan,** înregistrat cu 14 participări efective la combinațiile de atac ale formației sale, 6 centrări, 3 șuturi pe poartă și 8 acțiuni de apărare rezolvate cu succes.

Comparînd acum cele patru mieroradiografii ale celor patru atacanți-extreme, din meciul de la Tg. Mureș, concluzia principală care se desprinde este aceea că în intențiile celor doi antrenori, **T. Bone** și **Fi. Haligan,** s-a manifestat evident o preocupare a jocului colectiv, acelea privind valorificarea potențelor tactice ale postului de extremă constituie unul din elementele de progres ale fotbalului nostru.

Mihai IONESCU

UN SUBIECT DE COMENTARII ȘI REFLECȚII

EXTREMELE

În fotbalul actual, în care tot mai mult se cere jucătorilor să îndeplinească cu maximă exactitate sarcini de joc complexe, să devină fotbaliști capabili să îndeplinească cel puțin cerințele unor posturi înrecinate, în care ar ajunge datorită desfășurării unei faze sau unor faze ; în fotbalul actual, în care se menține heghemonia apărărilor aglomerate și atacanții

PATRU EXTREME ȘI... NUMAI CINCI ȘUTURI !

În economia unei echipe de fotbal, rolul extremei a devenit atît de relativ, încît jucătorul cu nr. 7 sau 11, care în mod tradițional desemnează cele două aripi, sau pot avea o importanță foarte mare sau pot fi de-a dreptul inexistenți, după dorința sau intențiile antrenorilor.

Întîlnirea de la Constanța a fost ilustrativă în acest sens : de o parte un team care a apelat la extreme, dîndu-le sarcini concrete (e vorba de antrenorul **Hașoti,** fostă extremă, și de echipa Farul), de cealaltă un „11" care, sacrificînd totul pentru apărare, a sacrificat și postul nr. 7 păstrîndu-l numai pe **Marcu** ca extremă și complement al lui **Oblemenco.**

Firește, a cîștigat echipa prezentă mai mult în atac, formația care a luptat pentru victorie.

Dar iată o scurtă caracterizare a jocului celor patru extreme din meciul Farul—Universitatea Craiova !

TĂNASE : extremă-falsă, foarte activ, a acoperit o mare rază de teren, intrucît a avut și unele sarcini defensive. Totuși, preocuparea sa principală a fost atacul. Ca urmare : a intrat de 13 ori în combinații, a centrat de 7 ori **(Caraman** a ratat o mare ocazie în min. 12 în urma unei astfel de acțiuni a extremei sale), dar NU A ȘUTAT NICIODATĂ ÎN PORTĂ !

OLOGU : sarcini strict ofensive. A combinat excelent cu **Tufan** (cîteva „un-doi"-uri au descumpănit uneori apărarea craioveană), dar s-a înțeles mai puțin bine cu **Caraman** și cu jucătorii din linia de mijloc. O preocupare permanentă a sa — demarcarea. Dintr-o astfel de situație (scăpînd de sub supravegherea lui **Niculescu**) a și marcat golul. A șutat de patru ori, de două ori pe spațiul porții.

DONOSE : de circumstanță pe aripă, sarcinile sale fiind mai mult de mijlocaș de susținere. A avut însă unele svîrcoliri în atac (a tras primul șut al craiovenilor, în min. 2, a centrat de patru ori, a deposedat de 7 ori și în două rînduri a intervenit direct în calea golului spre poarta lui **Oprea**).

MARCU : a acționat mai mult ca atacant central, alături de **Oblemenco.** Randamentul său ? Sub 50 la sută din cel obișnuit, datorită unui accident mai vechi. Introdus în teren de antrenorul **Cernăianu** din cauza lipsei de jucători. Realizări în teren : două centrări, un „un-doi" cu **Oblemenco.** Dar NICI UN ȘUT ÎN PORTĂ !

Singura situație de gol a craiovenilor am notat-o în min. 62 cînd **Pilcă** a plonjat temerar la picioarele fundașului **Velea...**

Mircea TUDORAN

DOAR ATODIRESEI ȘI FLOREA...

Dacă C.S.M. a reușit să țină în șah echipa textilistă timp de 66 de minute, meritul revine în cea mai mare parte celor două extreme **(Atodiresei** și **Florea)** care au fost animatorii jocului, au luptat cu o dîrzenie rară întîlnită, au acționat într-o manieră debordantă și talent autentic pentru acest post. **Atodiresei,** purtătorul tricoului cu nr. 7, „absolvent" al școlii arădene de fotbal (a fost jucător la U.T.A.) a acționat curajos, a sprintat irezistibil, s-a „bătut" cu masivii apărători arădeni și a centrat mingi utile. El este și autorul moral al primului gol : centrarea sa ideală a fost fructificată de Pușcaș !

Atodiresei a acționat pe o mare porțiune de teren, prezent în atac și în apărare, a creat și a finalizat (cu o dată la poartă) mai multe acțiuni. În partea a doua a meciului el a fost cel mai marcat și faultat de fiecare dată cînd a ajuns în posesia balonului.

Florea (nr. 11 în echipa reșițeană) a fost de asemenea o extremă „de mers pe jos", un fotbalist tînăr și înzestrat. Evoluează în mare viteză, controlează bine balonul și centrează (din cîte nu prea a avut cui !) cu adresă. Aportul lui **Florea** ar fi putut fi și mai consistent în meciul de duminică, dacă s-ar mai fi infiltrat mai des pe partea adversă și dacă ar fi fost mai hărțuit la acțiunile de presing. În contrast cu reușitenii, U.T.A. nu pune în prezent de nici o extremă autentică, fiindcă atît **Axente** cît și **Kun** constituie doar aripi improvizate. Primul este mijlocaș, iar al doilea vîrf de atac. În aceste condiții, aportul extremelor U.T.A.-ei nu a fost pe deplin satisfăcător. **Axente** a acționat destul de șters. Cu excepția cîtorva centrări utilizabile, el nu a fost activ nici la finalizare și nici în fazele de apărare. **Kun** nu a contat în prima repriză ca extremă, el evoluînd ca vîrf de atac. După reluare însă, cînd și-a luat în serios rolul de extremă, a fost cel mai periculos și incisiv atacant al localnicilor. A acționat în viteză, a trecut cu nonșalanță de apărători, a centrat mingi ideale și a semnat golul egalizator dintr-o acțiune personală.

Constantin FIRANESCU

ȘASE JUCĂTORI – DOUĂ MODALITĂȚI DE EXPRIMARE...

În partida de la Bacău au jucat... extreme : **Pană, Sorin Avram, Bălță** (din min. 60). **Pantea, Aelenei** și **Tătaru** (din. min. 46). Realizările lor concrete pe parcursul celor 90 de minute de joc ? 6 ȘUTURI — UN GOL ! Da, Nu ne-am notat și centrările efectuate (cele mai multe de **Pantea**) de fiecare în parte, considerînd centrarea ca pe o... datorie elementară a purtătorilor tricourilor cu nr. 7 și 11. Ba-am urmărit însă atent jocul și, de la început, trebuie subliniat faptul că toți șase AU PARTICIPAT EFECTIV LA JOC, n-au avut decît rareori momente de respiro, contribuind în acest fel la DINAMIZAREA PARTIDEI, la crearea unor faze spectaculoase de fotbal, mult gustate de un stadion aproape plin.

Au fost, de fapt, în această confruntare echilibrată de forțe — dintre Sport club și Steaua DOUĂ FEDURI DE EXTREME. Sau, altfel spus, acestea s-au exprimat pe teren în două moduri distincte.

Sorin Avram (apoi **Băluță**) și **Pantea** au jucat în stil... clasic. Nu și-au părăsit decît rareori postul, au pistonat înainte și înapoi pe marginea lor de teren. De cîteva ori, atît **S. Avram,** cît și **Pantea** și-au depășit adversarii direcți **(Sătmăreanu** și respectiv **Comănescu),** cu mingea la picior sau lansați de coechipieri, centrînd apoi cu precizie. Mai slab a evoluat **Băluță,** în cele 30 de minute cît a jucat nereușind mai nimic în fața lui **Sătmăreanu,** foarte bun spre finalul meciului.

Pană, Aelenei și **Tătaru** (repriza secundă) au jucat însă rolul aripii false. Băcăuanul, unul dintre cei mai buni jucători ai meciului, și-a părăsit de multe ori zona, deplasîndu-se spre centru, intrînd în combinații cu **Rugiubei, Dembrovschi,** și chiar cu **Vătafu.** N-a uitat însă nici un moment să revină — cînd i-o cerea jocul — pe extremă, de unde a trimis cel puțin trei centrări de mingi-gol. Dintr-o astfel de centrare a marcat **Rugiubei,** din o a doua a rafală. **Dembrovschi, Aelenei** și **Tătaru** l-au... imitat pe **Pană,** dar cu realizări mult mai modeste.

Trăgînd linie și adunînd, iată cum arată un inedit clasament al celor 6 extreme care au evoluat în partida de la Bacău : 1. **Pană,** 2. **Pantea,** 3. **Sorin Avram,** 4. **Aelenei,** 5. **Tătaru,** 6. **Bălțuță.**

Laurențiu DUMITRESCU

AUTENTICE, CELE IMPROVIZATE ȘI JOCUL LOR

continuă să simtă o stare de inferioritate față de „tiparele defensive", necesitatea unor acțiuni de atac larg desfășurate, pentru desfacerea apărărilor, prin infiltrări pe extreme, nu-i deloc ignorată. Dimpotrivă. Manevrele tactice pe aripi — de meserie, improvizate sau false — constituie preocupări principale ale tehnicienilor.

Iată de ce în etapa a VII-a a Diviziei A ne-am propus să urmărim în mod special activitatea și randamentul jucătorilor cu nr. 7 și 11, indiferent dacă sînt sau nu specializați pe aceste posturi. Concluziile — care oglindesc preferințe, intenții tactice sau simple conjuncturi — sînt cuprinse în aceste pagini.

LICĂ – CEL MAI PERICULOS

În partida de la Cluj, chiar după primele pase, bucureștenii l-au lansat pe șepticul lor, **Leșcanu,** care a și avîntat într-o cursă pînă în propierea liniei de fund, de unde a intrat în fața porții lui Ștefan. Pus la lipsit, mai precis o întîrziere de fracțiune de secundă a lui **M. Pandu,** ca tăbela de marcaj să sufere prima modificare. După accesul făzută fază eram înclinați să credem că eficul extremelor bucureștene va da rezultă abaculi, dar totul s-a dovedit a fi un foc de paie. **Leșcanu,** nestînut de colegi, a redus tot mai mult „motoarele" și, firesc, el a fost neutralizat. Activitatea lui **Kraus** a avut două aspecte. Primul — ca extremă stîngă, cînd a rezolvat mai mult sarcini de mijlocaș și oarecum de coordonator, fiindcă adversarul său direct (Cîmpeanu) nu l-a scăpat o clipă din observație nici o clipă. Al doilea, după trecerea sa pe extrema dreaptă, s-a apropiat de cerințele postului și prin centrările sale a provocat de cîteva ori panică în careul advers. Cel de-al treilea jucător folosit ca extremă **(O. Ionescu),** a partea stîngă, a acoperit o mare rază, dar rareori a fost văzut acolo. Portul studențesc a beneficiat totuși de serviciile unor jucători care să ocupioneze în zonele laterale : fundașii laterali (Jurcă și Tănăsescu), ale căror pase și centrări au fost destul de precise și utilizabile de colegii lor.

În schimb, aportul extremelor formației clujene s-a făcut simțit pe tot parcursul întîlnirii. Atît **Uifăleanu,** cît și, mai ales, **Lică,** ambii de altfel specialiști ai acestor posturi, au desfășurat o activitate laborioasă, cursele lor s-au închelat, aproape cu regularitate, cu centrări sau pase. Dacă colegii lor de linie ar fi fost mai atenți sau în unele cazuri ar fi sesizat din timp intențiile extremei ar fi putut fructifica ocazîile create.

Dintre cei cinci jucători folosiți pe posturile de extreme, **Lică** s-a dovedit a fi cel mai periculos și constant în cele 90 de minute ale partidei. Nr. 11 al lui „U" știe să-și dozeze eforturile și totodată să acționeze cît mai variat. Folosind atunci cînd trebuie driblingul sau să combine cu cel mai apropiat coleg. De altfel, **Lică** nu s-a mărginit, în acest meci, să joace numai ofensiv, ci a ajutat, în situațiile ce s-au ivit, și pe apărători.

Deci, la Cluj, o singură extremă a evoluat cît mai aproape de cerințe.

Pompiliu VINTILA

REALISMUL PLOIEȘTEAN A FOST EVIDENT

Înainte de a face o caracterizare succintă asupra jocului celor 6 extreme folosite în partida **Rapid — Petrolul,** merită să ne oprim puțin la două aspecte de nuanță orientativă, frapante în maniera extremelor ploieștene. PRIMA : se știa că **Doru Nicolae** și **Moldovan** aveau în față fundași rapizi **(Ștefan — Pop)** care marcheză nemilos. Singura posibilitate de depășire a lor rămînea, deci, „un-doi"-ul cu jucătorul de sprijin **(Cozarec, Angelescu** sau **Oprișan,** de la caz la caz). De altfel, așa s-a și întîmplat, realismul acesta deschizînd calea acțiunilor penetrante spre poarta lui Răducanu. **Am amintit aici, spre edificare, faza din min. 24 cînd Cozarec ajuns extremă stîngă a trimis balonul lui Moldovan, în acel moment „vîrf-ocazional" ; ultimul revine cu mingea pe postul său și, șcăpat de Pop, o retrimite lui Cozarec care șutează dintr-o bucată de puțin peste bara transversală.** AB DOILEA ASPECT : **nici una din extremele oaspeților n-a pus preț pe centrările înalte în careul rapidist,** din următoarele considerente întemeiate : **acolo, Boc** și **Grigoraș erau stăpîni autorizați și apoi Petrolului îi lipsea „omul de joc", îl numim pe Ion Constantin, care s-ar fi putut bate pentru astfel de baloane.** Cum era firesc și în acest caz singura alternativă a rămas folosirea acelorași „un-doi"-uri. A fost evident că din acest realism practic Petrolul a avut un cîștig, în sensul că i-a permis să aibă acel procent de siguranță în plus privind construcția și durata acțiunilor sale în jumătatea de teren a giuleștenilor.

Rapid, care altădată excela prin realizările jucătorilor cu numerele 7 și 11, nu ne-a dat prea multe angajamente de analiză. Tot ce am putea spune este că jocul extremelor albvișiniilor **a avut duminică o notă de șablonism, întîlnit repede și contracarat simplu de adversarii direcți.**

Acum, cîteva considerații sumare despre fiecare în parte :

NĂSTUREȘCU : În nota obișnuită de cărăuș și piston, încorsetat, însă, de marcajul lui Gruber. Nici un șut cise ; **DUMITRIU III :** nu se acomodează cu acest post neavînd viteza debordantă extremei de meserie (a și fost schimbat la pauză cu Petreanu) ; **mai util ar fi poate ca „vîrf",** fapt care l-ar pune în evidență calitățile de șuter ; **PETREANU :** s-a lansat de vreo două ori spre poartă și încolo nimic. Nici un șut, nici o centrare.

DORU NICOBAE : calități certe, demaraj corespunzător, tehnică acceptabilă. N-a șutat deloc ; **MOLDOVAN :** în cele 32 minute cît a jucat, pînă la accidentare, a avut cîteva realizări în stilul bunelor extreme. Are predilecție pentru jocul combinativ și de explozie ; **C. IONESCU :** muncitor, agresiv și „obraznic" cu fundașii ; o singură dată a avut o ocazia să înscrie (la gafa lui Răducanu din min. 72), însă, datorită lipsei de experiență, a trimis pripit balonul pe lîngă poartă.

Stelian TRANDAFIRESCU

BUCUREȘTI. DUMITRIU III (echipament alb), intrat în careul ploieștenilor, va fi deposedat prompt de fundașul central CIUPITU. (Fază din meciul Rapid — Petrolul, 1—0) Foto : V. BAGEAC

CONSTANȚA. Ca toată ființa lui BADIN (nr. 3) e ÎNCLEȘTAT de fundașul central al craiovenilor, OLOGU. Iată finalul meciului Farul — Universitatea Craiova, 1—0) Foto : V. ONESA

Divizia B — LIDERII ÎNVINȘI ÎNTR-O ETAPĂ A GAZDELOR

Divizionarele B și-au continuat întrecerea cu meciurile etapei a IX-a. A fost o etapă cu jocuri care n-au ieșit din tiparele cunoscute. **Conform tradiției (sau regulei de mult statornicită la acest eșalon) gazdele au cîștigat pe linie.** O singură excepție : Metrom Brașov a învins la Craiova, unde, se pare, atenția e îndreptată spre „Universitatea" lui Oblemenco și Marcu. În rest, la „B", pentru un statistician, etapa oferă calcule atît de ușor de făcut : din 15 jocuri, gazdele au cîștigat 14 ! Fotbaliștii localnici au marcat 34 de goluri și n-au primit decît 6 ! Un record Și tot gazdele au fost, în continuare, „victimele" neregularităților oaspeților (cel puțin așa se deduce din loviturile de la 11 m care continuă să plouă împotriva echipelor în deplasare).

Etapa de duminică a adus prima înfrîngere a Politehnicii din Iași, acum doar cu două puncte avans față de Metalul București. Nici colega ei din Timișoara nu mai stă așa de bine. După startul furtunos, echipa lui Bojin cedează teren, fapt de care au profitat F. C. Bihor și C.S.M. Sibiu, pentru a se apropia de lider. O dată cu aceste regrupări, în partea superioară a clasamentelor, lupta a devenit mai palpitantă, aspirațiile de promovare venind din mai multe părți. Întrecerea se anunță aspră. Vor reuși actualii lideri să-i facă față ?

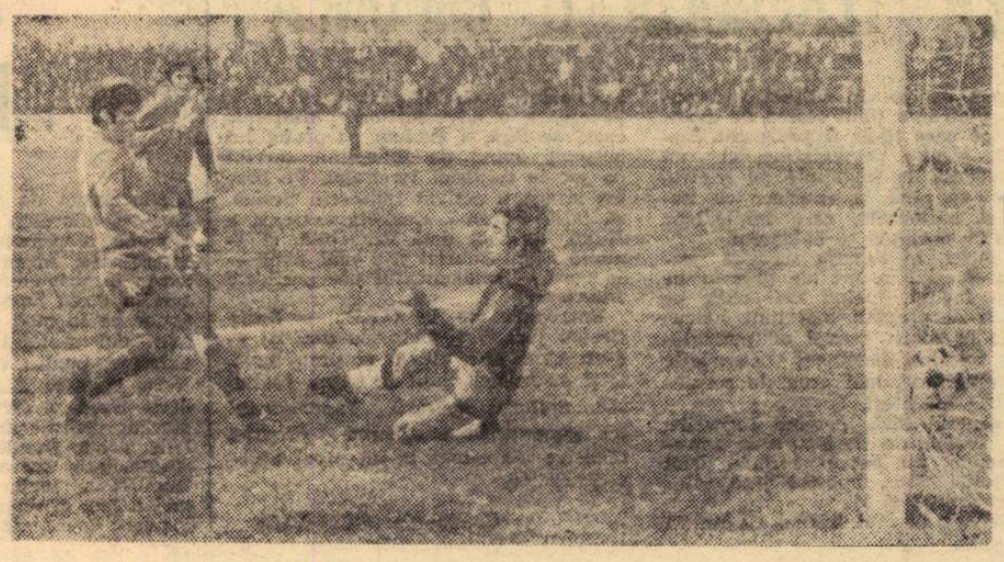

Derbyul seriei I dintre Metalul București și Politehnica Iași a fost cîștigat de metalurgiști prin acest gol marcat de **Iancu**

Foto : L. ADORJAN

UN DERBY MODEST...

Metalul București — Politehnica Iași 1—0 (1—0)

A MARCAT : Iancu (min. 13).

METALUL: IORGULESCU — NEDELCU, MORARU, Apostol, Sîrbu — Profir (min. 62 : Trandafilon), Vîță — IANCU, Georgescu, EM. DUMITRU, Decu (min. 75 : Omer).

POLITEHNICA : POP — Sofian, IANUL, Stoicescu (min. 29 : Hanceriuc), Romilă I — ROMILA II, Simionaș (min. 72 : Goleac) — Hanceriuc (min. 29 : Dănilă), MARICA, LUPULESCU, Amarandei.

A arbitrat bine Em. Vlaiculescu (Ploiești).

De la ocupantele locurilor 1 și 2 în clasament și, mai ales, de la o echipă care doar în urmă cu cîteva luni activa în Divizia A, spectatorii așteptau un joc de bună valoare, dacă vreți, chiar un spectacol fotbalistic. Dar, ca în proverbul cu „pomul lăudat", derbyul desfășurat duminică pe stadionul din Șos. Pantelimon nu s-a situat la nivelul așteptărilor. A fost o partidă tipică de campionat, calitatea spectacolului sacrificată din dorința de a nu primi gol, de a obține punctele planificate. Am văzut prea multe întreruperi de joc (poate și datorită formei slabe a mijlocașilor Simionaș și Profir — doi oameni de bază ai echipelor lor), obstrucții și intrări prea... bărbătești (Decu, Dănilă, Vîță, Sîrbu, Romilă I). Unele cartonașe galbene, intervențiile hotărîte ale arbitrului au mai calmat spiritele, dar nu în totalitate.

La capitolul „fotbal adevărat", ieșenii au arătat că Lupulescu și Marica — mai ales Marica — rămîn doi buni jucători, că Romilă II (fără scenele teatrale pentru care are predilecție) poate depăși ca valoare pe mulți mijlocași din Divizia A, iar că Amarandei este o tînără extremă cu excelente calități (viteză, dribling) dar prea crudă, încă, pentru duritatea meciurilor de Divizia B. Doar cu ei, și cu eforturile lui Ianul, Politehnica (handicapată și de accidentarea lui Stoicescu) n-a putut realiza mai mult, mai ales în privința ofensivei.

Cît privește pe Metalul, această echipă are o situație specială. Locul secund, peste așteptările și ambiției. Echipa i-a pierdut în acest sezon pe Troi, Mateescu, Rădulescu și Stan Gabriel și calitatea realizărilor fotbalistice suferă, iar transformările nu se pot petrece peste noapte.

Metalul a cîștigat prin golul înscris de Iancu, în min. 13, gol dubios pentru că poziția acestuia, la 1—2 m de portarul Pop, a fost bănuită de tot stadionul ca afară din joc. Tușierul M. Moraru n-a semnalizat nimic și arbitrul Em. Vlaiculescu a dat crezare colegului său, validînd golul. Metalul a ratat și un 11 m (Georgescu, în min. 73) la faultul asupra lui Iancu, a avut mai multe ocazii de a înscrie și de aceea victoria ni se pare meritată.

Constantin ALEXE

NU-I SUFICIENT NUMAI SĂ TE APERI

C.F.R. Pașcani — Dunărea Giurgiu 2—0 (1—0)

AU MARCAT : Bruchental (min. 21 din 11 m) și Panait (min. 89).

C.F.R. : Florea — Otic, Rusu, Dinu, BIVOLAN — PANAIT, DRĂGAN — Nazare (min. 54 : Blejușca II), Bruchental (min. 75 : DOMINTE), Mărculescu, BUNEA.

DUNĂREA : DOBRE — RĂDOI, COJOCARU, Buduru, Tudor — Spoială, Meiroșu (min. 60: CIOCAN) — Grădinaru (min. 16 : Reti), C. Sandu, Manciu, Jelescu.

A arbitrat bine Gh. Ștefănescu (Galați).

Fără să strălucească din punct de vedere tehnic și spectacular, jocul celor două echipe a plăcut, totuși, celor prezenți, prin dîrzenia și ardoarea cu care fiecare dintre combatante și-au apărat șansele. Echipa gazdă a părut mult mai hotărîtă la începutul partidei, avîntîndu-se cu convingere în terenul advers, fiește cu dorința de a înscrie. Dar înaintașii săi, au combinat prea mult în fața porții și nu au reușit să ducă la bun sfîrșit acțiunile bine concepute și dirijate pe linia mediană, în care a excelat de departe „bătrînul" Panait. În fața unei asemenea situații, oaspeții s-au apărat supranumeric, izbutind să oprească la timp drumul mingii spre poartă, opunîndu-se cu înverșunare deschiderii scorului. Însă a venit min. 21, nedorit pentru jucătorii oaspeți, cînd la o învălmășeală în careu, C. Sandu a respins cu brațul o minge ce nu părea periculoasă pentru tînărul și talentatul portar de 18 ani, Dobre. Aproape de fază, arbitrul Gh. Ștefănescu (Galați) nu a ezitat să acorde lovitură de la 11 m, transformată cu o oarecare nesiguranță de Bruchental. Nici după primirea acestui gol, giurgiuvenii nu au avut „curajul" să-și părăsească propria jumătate de teren, mărginindu-se numai și numai la o apărare, nejustificată. De altfel, oaspeții au expediat primul șut pe spațiul porții abia în min. 61 !

După pauză, echipa gazdă și-a menținut presiunea la poarta adversă prin acțiuni frontale. Atenți, apărătorii echipei oaspe, nu s-au lăsat păcăliți de manevrele abile ale înaintașilor adverși, ei au recuperat numeroase mingi, pe care le-au transmis înaintașilor, deveniți mai întreprinzători. La una din acțiuni, proaspătul introdus, Ciocan, a avut o bună ocazie de a egala, dar șutul său bine plasat și destul de puternic a fost respins cu dificultate de portarul Florea. În min. 89, Panait stabilește scorul la 2—0.

Jocul, a avut, în general, o notă bună de sportivitate, cu excepția unui gest reprobabil comis de Mărculescu (C.F.R.) și Buduru (Dunărea) — lovire reciprocă. De altfel, arbitrul jocului i-a și eliminat prompt.

V. IORDACHE

CRAIOVENII S-AU JUCAT CU OCAZIILE DE GOL

Electroputere Craiova — Metrom Brașov 0—1 (0—1)

A MARCAT : Tittes (min. 22)

ELECTROPUTERE : Hîrzoiu — COTOȘMAN, Berneanu, Bitlan, Șarpe — BOȘOTEANU, MATEESCU — Bîrzan (min. 46 : I. Popescu), TACOI, Bichea, Stanciu.

METROM : Szalad — ȘIȘCA, PĂLTINIȘAN, STAICU, Bădițoiu — Gabor, Gane — Tittes, PARASCHIVESCU, FURNICA, Necula.

A arbitrat excelent Gh. Vasilescu I (București).

Contraatacurile lui Paraschivescu au fost susținute de data aceasta, de Furnică și Tittes ; Gane, din simplu admirator al coechipierilor săi, a fost el cel admirat ; Necula — extremă de mescrie — a „mărșăluit" deseori în fața propriilor apărători, dîndu-le ajutor ; masivitatea și bunul plasament al lui Păltinișan au fost dublate de siguranța lui Staicu. Acestea au fost punctele tari ale echipei Metrom care a învins — duminică — pe Electroputere, o schimbare în bine, față de acum două săptămîni cînd a fost învinsă la Drobeta Turnu Severin.

În prima repriză, brașovenii au deschis scorul în min. 22 prin Tittes, care a primit o pasă de la Paraschivescu, și au fost pe punctul de a-l repeta în min. 25, cînd Furnică, Gane și Paraschivescu au încercat pe rînd poarta adversă.

În repriza secundă echipa Metrom s-a „stins" (mulțumită de rezultat sau lipsită de condiție fizică ?). Timp de 45 de minute am asistat la un adevărat asediu la poarta lui Szalad, pe care l-au dat înimoșii jucători olteni. Dar fără succes. Tehnica lui Tacoi, Boșoteanu și Bitlan sau eforturile lui Mateescu și Cotoșman nu s-au sincronizat cu întreg ansamblul echipei. Atacanții au înghesuit jocul pe centru, unde cei doi „giganți", Păltinișan și Staicu, i-au depășit cu ușurință. Numeroasele cornere le-au adus numai o satisfacție platonică. Chiar și în ultimul sfert de oră, cînd Bitlan a preluat comanda atacului craiovean, jocul nu a căpătat incisivitatea dorită, ratările devenind incredibile.

Disperați — acesta e cuvîntul — de nereușita lor, craiovenii au reclamat două penaltyuri imaginare, dar arbitrul nu a fost de acord cu ei. În minutul 84 ei obțin o lovitură INDIRECTĂ din interiorul careului brașovean. Urmează un gol neregulamentar, mingea neatingînd în drumul ei nici un jucător advers, ca să nu mai vorbim de faptul că — în prealabil — se semnalizase și o poziție de ofsaid. Se apelează la elementă din partea arbitrului, se trece la injurii (S. Șarpe), dar Gh. Vasilescu nu se lasă intimidat. Și astfel meciul ia sfîrșit cu victoria unei echipe care nu s-a jucat cu ocaziile de gol.

Liviu BOBOCEA

• SERIA I • CLASAMENTUL GOLGETERILOR •

8 GOLURI : **MARICA** (Politehnica Iași)
6 GOLURI : **Lupulescu** (Politehnica Iași)
5 GOLURI : **Fildiroiu** (S. N. Oltenița), **Georgescu** (Metalul București), **Mărculescu** (C.F.R. Pașcani) — unul din 11 m.
3 GOLURI : **Sichitiu** (Știința Bacău), **Adam** (F. C. Galați), **Stamanichi** (S. N. Oltenița), **Bruștiuc** (Politehnica Galați), **Dobre** (Gloria Buzău), **Bruchental** (C.F.R. Pașcani) — 2 din 11 m.

• SERIA A II-a • CLASAMENTUL GOLGETERILOR •

7 GOLURI : **BOJIN** (Politehnica Timișoara)
6 GOLURI : **Sasu** (Minerul Baia Mare) — 2 din 11 m
5 GOLURI : **Dumitrescu** (Minerul Anina), **Boanță** (Chimia Făgăraș) — 3 din 11 m, **Bota** (Metalul Drobeta Tr. Severin) — 2 din 11 m
4 GOLURI: **Dașcu** (Politehnica Timișoara), **Colnic** (F. C. Bihor), **Libra** (Olimpia Satu Mare), **Serfozo** (C.S.M. Sibiu).

SIBIENII CONFIRMĂ

C.S.M. Sibiu — Minerul Anina 2—0 (2—0)

AU MARCAT : Floare (min. 3) și Serfözö (min. 11).

C.S.M. : Liebhardt — Zaharia, David, RUBINT, MIHAI — MUNTEANU, FLICHIȘ — SERFÖZÖ, Firțeanu, FLOARE (min. 70 : Răduță), Crețu.

MINERUL ANINA : Boris — M. Sturza, Tudor, TUCULIA, Copăceanu — SPĂLĂTELU, Anghel (min. 67 : Toderașcu), Bolovan — Mathe, Dumitrescu (min. 49 : F. Sturza), MACAI.

A arbitrat foarte bine Vasile Neacșu (Ploiești).

Ploaia căzută din abundență, în ajunul partidei dintre C.S.M. Sibiu și Minerul Anina, a făcut terenul din Dumbravă, alunecos și pe alocuri îmbibat cu apă. În asemenea condiții, întîlnirea avea să sufere din punct de vedere tehnic, supunînd pe jucători la eforturi suplimentare.

Partida începe sub auspicii bune pentru gazde, care iau un start bun, desprinzîndu-se de adversara sa, printr-un joc sigur la mijlocul terenului, unde Munteanu și Flichiș, „pistoanele mobile" ale echipei, au împins jocul înainte, punîndu-și deseori coechipierii în poziții favorabile de șut. Oaspeții, în dorința obținerii unui rezultat de egalitate, s-au „betonat" în apărare, întărind mijlocul terenului prin retragerea extremelor, lăsînd înainte doar un vîrf de atac. Atacurile repetate ale localnicilor au dus foarte repede la deschiderea scorului. Astfel, **în min. 3, o centrare de pe dreapta, a lui Flichiș, îl găsește liber pe Floare, care înscrie cu largul concurs al portarului Boris.** Jocul decurge în nota de dominare a echipei locale, care, după cîteva acțiuni ratate de Flichiș, Floare și Serfözö, își mărește avantajul. **În min. 11, Serfözö primește o pasă pe partea dreaptă, driblează doi apărători, și din marginea careului de 16 m înscrie spectaculos : 2—0.** Acțiunile sibienilor sînt rapide, bine gîndite și pun în pericol, în permanență, poarta oaspeților. Manevrele de atac ale oaspeților se împotmolesc la marginea careului. În asemenea condiții, greul partidei este dus de apărare.

Repriza secundă este dominată net tot de sibieni, deși oaspeții ies mai mult la atac ; ei construiesc cîteva acțiuni destul de periculoase, dar ineficacitatea înaintașilor face ca pînă la sfîrșitul partidei scorul să nu mai sufere modificări.

Florin SANDU

SERIA I — REZULTATE • CLASAMENTE • ETAPA VIITOARE — SERIA A II-a

C.F.R. Pașcani — Dunărea Giurgiu	2—0 (1—0)
Chimia Rm. Vîlcea — Politehnica Galați	4—0 (1—0)
Delta Tulcea — Progresul București	2—0 (1—0)
S.N. Oltenița — Progresul Brăila	1—0 (0—0)
Metalul București — Politehnica Iași	1—0 (1—0)
Ceahlăul P. Neamț — Metalul Plopeni	2—1 (1—1)
F.C. Galați — Clubul Sportiv Tîrgoviște	3—0 (2—0)
Gloria Buzău — Știința Bacău	4—1 (3—1)

1.	**POLITEHNICA IAȘI**	9	7	1	1	16— 6 15
2.	**METALUL București**	9	6	1	2	14— 3 13
3.	**DELTA Tulcea**	9	4	4	1	11— 6 12
4.	**FOTBAL CLUB Galați**	9	5	1	3	15— 9 11
5.	**GLORIA Buzău**	9	4	3	2	11— 9 11
6.	**CHIMIA Rîmnicu Vîlcea**	9	3	4	2	12— 7 10
7.	**C.F.R. Pașcani**	9	4	1	4	12— 8 9
8.	**ȘANTIERUL NAVAL Oltenița**	9	3	3	3	12—12 9
9.	**METALUL Plopeni**	9	3	2	4	12—12 8
10.	**DUNĂREA Giurgiu**	9	3	2	4	10—13 8
11.	**PROGRESUL Brăila**	9	3	2	4	9—14 8
12.	**PROGRESUL București**	9	3	2	4	4—11 8
13.	**ȘTIINȚA Bacău**	9	3	1	5	10—12 7
14.	**CEAHLĂUL Piatra Neamț**	9	2	2	5	5—10 6
15.	**CLUBUL SPORTIV Tîrgoviște**	9	1	3	5	2—11 5
16.	**POLITEHNICA Galați**	9	1	2	6	6—18 4

Progresul Brăila — Ceahlăul P. Neamț, Gloria Buzău — F. C. Galați, Metalul Plopeni — Metalul București, Clubul Sportiv Tîrgoviște — C.F.R. Pașcani, Politehnica Galați — Delta Tulcea, Politehnica Iași — Ș. N. Oltenița, Știința Bacău — Dunărea Giurgiu, Progresul București — Chimia Rm. Vîlcea.

C.S.M. Sibiu — Minerul Anina	2—0 (2—0)
F.C. Bihor — Metalul Drobeta Tr. Severin	4—1 (4—0)
C.F.R. Timișoara — C.F.R. Arad	2—1 (1—0)
Minerul Baia Mare — Chimia Făgăraș	1—0 (0—0)
Corvinul Hunedoara — Politehnica Timișoara	2—1 (1—1)
Electroputere Craiova — Metrom Brașov	0—1 (0—1)
Metalurgistul Cugir — Olimpia Oradea	4—0 (2—0)
Olimpia Satu Mare — Gloria Bistrița	se dispută azi

1.	**POLITEHNICA Timișoara**	9	6	1	2	16— 7 13
2.	**FOTBAL CLUB BIHOR Oradea**	9	5	2	2	15— 7 12
3.	**C.S.M. Sibiu**	9	5	1	3	10— 5 11
4.	**MINERUL Baia Mare**	9	4	2	3	13— 9 10
5—6.	**GLORIA Bistrița**	8	4	1	3	8— 6 9
5—6.	**METROM Brașov**	9	4	1	4	10— 8 9
7.	**METALURGISTUL Cugir**	9	4	1	4	7— 7 9
8.	**MINERUL Anina**	9	4	1	4	16—13 9
9.	**CORVINUL Hunedoara**	9	3	2	2	10— 4 8
10.	**CHIMIA Făgăraș**	9	4	0	5	12—11 8
11.	**METALUL Drobeta Turnu Severin**	9	4	0	5	11—1[illegible] 8
12.	**C.F.R. Timișoara**	9	3	1	5	5—13 7
13.	**ELECTROPUTERE Craiova**	9	3	0	6	7—12 6
14.	**OLIMPIA Satu Mare**	8	4	1	3	10— 7 5
15.	**C.F.R. Arad**	9	1	3	5	8—16 5
16.	**OLIMPIA Oradea**	9	1	3	5	5—15 5

(N. R. — Corvinul Hunedoara și Olimpia S. Mare sînt penalizate cu cîte 4 puncte).

Olimpia Oradea — Gloria Bistrița, Corvinul Hunedoara — Minerul Baia Mare, Metrom Brașov — F. C. Bihor, Olimpia Satu Mare — Metalurgistul Cugir, Metalul Drobeta Tr. Severin — C.F.R. Timișoara, C.F.R. Arad — Chimia Făgăraș, Politehnica Timișoara — C.S.M. Sibiu, Minerul Anina — Electroputere Craiova.

ECHIPA FOTBALULUI INDEPENDENT... INDEPENDIENTE

Apariția campionilor Americii de Sud pe stadionul olimpic din Amsterdam : cu căpitanul Pavoni în frunte, și ceilalți purtînd drapelul Argentinei.

Iată-i ! Doi cîte doi, ținînd deasupra capului drapelul Argentinei. Doar **Pavoni**, căpitanul de echipă, acest om cu aerul unui doctor în științe matematice, merge o jumătate de pas în fața celor două șiruri de cîte cinci. Tricouri albastre, cu gulere albe, gulere înalte și scrobite, ca ale unei cămăși de frac. Ca și manșetele, care par ieșite acum de sub mașina de apretat. Nu se putea ca băieții din Buenos Aires să nu aducă ceva neobișnuit în ținuta lor. E acest împrumut din garderoba arbitrilor cu care **Independiente** apare pe stadionul olimpic din Amsterdam. Nu se poate spune că primirea a reprezentat o demonstrație de curtoazie. Spectatorii olandezi, în vinele cărora curge sîngele albroșu al **Ajaxului**, n-au avut timp să uite cele ce s-au petrecut în prima manșă a finalei...

Argentinienii știu foarte bine că gafele lor capătă dublă amploare astăzi cînd mai cu seamă Europa are dubii asupra siguranței atmosferei probei mondiale de peste șase ani. Și și-au pregătit mai mult partea de protocol a finalei decît jocul propriu-zis. Aveau s-o mărturisească după întîlnire. În orice caz, fiecare dintre oamenii lui Independiente s-a arătat de o politețe cuceritoare în fața arbitrului ; s-a oprit la jumătatea intenției de fault ; s-a aplecat, curtenitor, asupra fiecăruia dintre adversarii căzuți în lupta pentru minge ; a îmbrăcat tricourile noilor campioni ai lumii și gestul deferent de salut sub culorile albroșii părăsite de Ajax a primit, pe fondul triumfului olandez, ropote de aplauze. Sub directa regie a acestui abil și pitoresc **Pavoni**, Independiente a vrut mai mult să se împace, să liniștească Europa.

Argentinienii au venit, totuși, pentru a juca a doua manșă a finalei. Cînd îi urmăream în acțiunile individuale pe **Pastoriza**, pe **Comiso**, pe **Maglioni**, încercam sentimentul că avem în față aceiași mari artiști ai balonului din Anglia lui 1966 : **Perfumo, Mas, Rattin.** Vom repeta, deci, și aici opinia formulată atunci: **tehnic, jucătorii din Buenos Aires nu sînt sub clasa brazilienilor. Ii și întrec ca viteză a execuțiilor și ca inventivitate în utilizarea procedeelor. Marea lor nenorocire e că rămîn, mai departe, 10 jucători care, parcă întîmplător poartă acelașî culori ale echipamentului.** Primele minute ale meciului, probabil cu mari eforturi... de voință, ei au respectat o oarecare disciplină tactică în care am descoperit următoarea așezare :

Santoro
Comiso Sa Lopez Pavoni
Pastoriza Garisto
Semenewicz
Balbuenna
Mircoli Maglioni

Cînd vîltoarea jocului i-a prins, argentinienii au devenit ...ei. Fiecare era tentat de „numărul" propriu. Dacă **Independiente** nu s-a întors acasă măcar cu golul de onoare, cauza se numește și **Stuy**, e adevărat, dar și marele lor egoism. **Mircoli** a fost, de trei ori, în fața porții **Ajaxului**, cu doi coechipieri demarcați foarte aproape, dar a preferat să continue acțiunea de unul singur, să intre în unghi mort, să fie ajuns pînă la urmă de **Krol** și deposedat de minge. Individualismul care apasă fotbalul Argentinei îl trage pur și simplu înapoi, pe al doilea și poate chiar al treilea plan al performanțelor. E curios cum antrenorii formați la școala realistă a Europei — **Lorenzo, Sivori, Amalfi** — nu au reușit să transmită nimic din spiritul de echipă, de fotbal — asociație de pe vechiul continent. Poate, acum, **Sivori**, obligat să preia direcția tehnică a echipei naționale, să realizeze acest început de orientare nouă. Probabil că țintește la așa ceva, de vreme ce a realizat o întinerire totală a lotului, știind că fotbaliștii fără palmarese și pretenții sînt mai ușor de convins. **Poate va veni ziua cînd argentinienii vor afla că fotbalul se joacă în 11 jucători și nu de unul singur. Dar dacă va veni, să ne așteptăm la replici de forța și de virtuozitatea celor date astăzi de primii artiști ai balonului care s-au supus total disciplinei de echipă, brazilienii, și de asta trofeul cel mai de preț al soccerului lumii le-a rămas în proprietate.**

Să fim însă, mai atenți la cele ce se petrec la **Buenos Aires.** Fiindcă Argentina simte că vine acel campionat mondial al ei și e exclus să-l primească tot cu fotbalul ei individual.

Eftimie IONESCU

SECVENȚE DIN FOTBALUL EUROPEAN

PRIMA CAMPIOANĂ PE 1972. Este cea a Finlandei : **TPS Palloseura** din Turku, care reușește să cucerească titlul pentru a doua oară, performanță care n-a mai fost atinsă de 20 de ani de vreo echipă. TPS a ocupat primul loc în campionat (care începe primăvara și se termină toamna) cu un singur punct avans asupra echipei **Palloilijat Mikkeli** (31 față de 30), grație apărării sale, cea mai bună (19 goluri primite în 22 de jocuri), dar și atacului (44 de goluri înscrise). In rîndurile campioanei activează cîțiva cunoscuți internaționali : **Nummelin** (internațional și de hochei pe gheață), **Rainio, Suhonen, Toivola, Toivanen.** Antrenorul echipei este un... tehnician de televiziune, **Lars Nyström !**

ZARIA VOROȘILOVGRAD FACE STADIOANE PLINE. Revelația campionatului sovietic, **Zaria** din Vorașilovgrad, continuă să atragă — prin jocul său — numeroși spectatori, acasă ca și în deplasare. La recentul său meci cu Dinamo Tbilisi, disputat la Vorșilovgrad, tribunele au fost pline : 40 000 de spectatori. Zaria a prestat un fotbal demn de o fruntașă și în ciuda meciului nul realizat, a lăsat aceeași excelentă impresie. Dinamo a condus cu 1—0 și 2—1, dar Zaria a egalat de fiecare dată. Tot oaspeții au deschis scorul și în partida Dinamo Kiev—Zenit Leningrad, dar **Blohin** — internaționalul care face să se vorbească tot mai mult despre el — a adus egalarea printr-o acțiune magistrală : a intrat în posesia mingii la centrul terenului, l-a fentat pe adversarul său direct, **Deremov**, a driblat alți trei adversari și a înscris.

CEI MAI BUNI PORTARI ȘI TOTUȘI 7 GOLURI ÎNTR-UN MECI ! S-a întîmplat în partida **Tottenham Londra—Stoke City.** În poarta oaspeților : faimosul **Banks**, în cea a londonezilor : **Jennings** (Rapid și U.T.A. au avut ocazia să-i aprecieze valoarea). Deci, cei mai buni portari la ora actuală din Marea Britanie. Și totuși, scorul a fost ...mare : 4—3 pentru Tottenham. Și nu se poate spune că portarii, în ciuda faimei lor, n-au contribuit și ei puțin la dimensiunile scorului...

FOTBAL PE UN TEREN DE... RUGBI !... Evenimentele importante din fotbalul irlandez sînt cele două jocuri din preliminariile campionatului mondial : **Irlanda (Eire) —U.R.S.S.** (se dispută azi) și **Irlanda—Franța** (15.XI). Antrenorul federal, **Tuohy** și-a început lucrările de selecție, iar federația a luat primele măsuri pentru organizarea jocului cu U.R.S.S. O hotărîre neașteptată : meciul cu fotbaliștii sovietici nu se va disputa pe stadionul Dalymount Park din Dublin (devenit loc obișnuit al partidelor internaționale), ci pe stadionul național de... rugbi în XV din Lansdowne ! Motivul : oferă excelente condiții de joc.

S-AU SUPĂRAT SUPORTERII... Efectele slabei calități a jocurilor din campionatul Ungariei s-au oglindit imediat în... tribune. Suporterii echipelor, nemulțumiți, renunță să se mai ducă la meciuri, astfel că numărul spectatorilor a scăzut îngrijorător de mult. În etapa a patra, de pildă, au asistat, în total, 25 000 de spectatori ! La jocul disputat de Ferencvaros, una din cele mai populare echipe, „Nepstadion" a oferit o tristă imagine : 3 000 spectatori pierduți în imensitatea tribunelor, apte să găzduiască și 100.000 !... Echipele și jucătorii s-au sesizat primii și au început eforturi serioase pentru readucerea spectatorilor pe terenuri. Jocurile următoare au început să aibă un nivel tehnic mai bun, dar suporterii n-au fost mai mulți. Așteaptă să fie convinși...

O REZERVĂ — ÎNVINGĂTOAREA LUI FEYENOORD ! Surpriza etapei a 9-a a campionatului olandez a fost înfrîngerea liderului Feyenoord de către F.C. den Haag. Această surpriză a fost determinată de un singur jucător și nu din cei consacrați, ci de unul care stătea pe banca rezervelor. Îi cheamă **Bres** și are 21 de ani. Contra lui Feyenoord, **Bres** a fost eroul meciului. A deschis scorul, l-a majorat la 2—0 și tot el a fost la originea golului al treilea, marcat de **Bergsna.** Scor final : 3—2 pentru F. C. den Haag, ceea ce a făcut ca Feyenoord să piardă două puncte din cele trei pe care le avea înaintea lui Ajax, învingător în aceeași etapă cu... 9—2 asupra lui Telstar.

INSTANTANEE

MAREA AMĂRĂCIUNE A LUI FACCHETTI

„Dacă mi s-ar fi spus că sînt bătrîn, că nu mai pot face față obligațiilor echipei naționale, aș fi acceptat fără să crîcnesc decizia. Dar nici un cuvînt ! Nici măcar un telefon. Ca și cum nu aș fi existat pentru squadra azzurra. E amar. Foarte amar... Poate că am jucat slab împotriva Belgiei, în primăvară. Dar, după 64 de partide în selecționată, aveam și eu dreptul la reabilitare ! Această șansă se dă și unor debutanți !"

Acestea au fost cuvintele cu care **Giacinto Facchetti**, fost căpitan al reprezentativei Italiei, al cărui record de selecționări îl susține, le-a adresat, la începutul interviului său, acordat unui mare număr de ziariști, la puțină vreme după ce nici pentru partida cu Luxemburg el nu a fost selecționat ; așa cum nu fusese selecționat nici pentru ultimele întîlniri ale sezonului de primăvară, cele de la București și Sofia. Bravul internațional suferă cumplit nu atît din pricina omiterii de pe lista lui **Ferruccio Valcareggi**, ci, mai cu seamă, din cauza manierei în care se produce despărțirea sa de selecționată. Ziarele nu uită să sublinieze că fundașul lui Internazionale a jucat în reprezentativă neîntrerupt timp de 9 ani, o lună și 17 zile. De asemenea, se remarcă o altă performanță a lui **Facchetti :** aceea de a fi purtat de 40 de ori brasarda de onoare a echipei naționale.

Și, totuși, ce s-a întîmplat pentru ca renunțarea la acest jucător experimentat să se producă așa de brusc, de vreme ce nu se înregistrează o netă acțiune de întinerire a selecționatei ?

Valcareggi pretinde că nu a dorit în nici un caz să-l convoace pe Facchetti pentru rolul de rezervă, ceea ce este un rezonabil punct de vedere. Cel în cauză nu găsește însă foarte bine fondată motivarea selecționerului. **„Am înțeles, în meciul cu Iugoslavia a fost titularizat mai tînărul Marchetti. Dar apoi el s-a accidentat și m-aș fi așteptat să fiu totuși reținut pentru întîlnirea cu Luxemburg. Zadarnică așteptare. Tricoul nr. 3 a fost încredințat coechipierului meu de la Internazionale, Beluggi, care — în treacăt fie spus — nu evoluează pe partea stîngă. Să fiu bine înțeles. Nu am nimic împotriva lui Marchetti sau Beluggi. Vreau însă să mi se acorde posibilitatea unei lupte sportive pentru a demonstra că merit încă un tricou al echipei naționale"** a replicat Facchetti lui Valcareggi.

Ce intenții are mai departe Facchetti ? Să-l lăsăm tot pe el să o spună: **„După greaua decepție suferită, acum mă voi dedica clubului meu. Sper să mai pot juca doi ani. Voi avea mai mult timp și pentru familie. Sper să pot uita afrontul suferit și pe care nu-l meritam".**

Unul dintre cei mai șocați de neselecționarea lui Facchetti este fostul său antrenor, Helenio Herrera : **„După părerea mea,** declară el, **Facchetti rămîne unul dintre cei mai buni fundași ai fotbalului italian. Pentru că este de o seriozitate maximă, pentru că se pregătește cu o conștiinciozitate inegalabilă. Va juca încă patru ani, după opinia mea. Prin el, am realizat ideea fundașului de atac. El joacă mai departe cel mai bine acest rol".** Altă părere pro-Facchetti. Aceea a lui **Geaici,** formulată după meciul amical **Italia—Iugoslavia : „Facchetti face cît amîndoi fundașii laterali ai selecționatei italiene la un loc !".**

Mulți spun că marele și apropiatul răspuns al lui Facchetti — în teren — va fi apariția în rolul de „libero" în formația lui Internazionale.

FACHETTI suportă greu șocul produs de nechemarea lui la lotul național

Carnet extern

PRECEDENTE ?

Se știe cu cîtă ardoare se apără, de decenii, imunitatea deciziilor arbitrilor. Se știe că, trecîndu-se — adeseori — peste erori flagrante sau peste decizii unanim considerate ca neobiective, hotărîri care au schimbat adesea rezultatul unui meci, regulamentele competițiilor și organismele naționale sau internaționale ale fotbalului au apărat cu hotărîre inviolabilitatea sentințelor „cavalerilor fluierului". Și trebuie să înțelegem că justificarea acestei inflexibilități pornea de la o justificare puternică, reală. Evitarea creării unor precedente care ar fi dat drum liber la sute și sute de contestații, ar fi dus, probabil, la situația ca nici o competiție să nu poată să se termine din pricina rejucărilor pentru vicii de arbitraj.

Incep, însă, să-și facă loc și cazuri de repetare a unor întîlniri pentru motivul atît de greu de apărat, pînă acum. Prima întîmplare de acest gen, deși nu determinată sută la sută de greșelile de arbitraj, a reprezentat-o decizia de anulare a meciului **Borussia Mönchengladbach — Internazionale** din trecuta ediție a „Cupei campionilor europeni" ; acel meci se încheiase în definitiv, arbitrul consemnase rezultatul final și îl validase cu semnătura sa. Acum ne-am întîlnit cu al doilea caz de rejucare a unei partide, determinată de data asta numai de o greșeală de arbitraj ; e foarte cunoscuta situație a jocului **Panathinaikos — TSKA Sofia** în care, dintr-o eroare de „ținere a conturilor" la executarea penaltyurilor, s-a ajuns ca echipa din Atena să efectueze o lovitură de pedeapsă mai puțin decît cea din Sofia. Eroarea nu apare în raportul arbitrului. Ea e consemnată în acela al observatorului U.E.F.A., în reclamația clubului Panathinaikos și e, de asemenea, recunoscută de oficialii clubului TSKA. Comisia de apel U.E.F.A. dictează rejucarea, sancționînd o EROARE DE ARBITRAJ. Să reținem foarte bine acest element pentru că, așa cum se constată, organismul juridic (să-l numim așa) al forului european a admis să-și ia responsabilitatea periculoasă a creării precedentelor, situație de care regulamentele, federațiile și uniunile fug de atîția și atîția ani...

De altfel, fără să formuleze o contestare asupra erorii intervenită în arbitrajul partidei de la Atena, foarte mulți dintre comentatorii europeni se întreabă dacă nu era mai bine să se „sacrifice" un meci în favoarea intangibilității deciziilor conducătorilor partidei. Dar și alte opinii au perfectă dreptate atunci cînd aprobă actul de curaj de la U.E.F.A. prin faptul că face o deosebire între discutabilele APRECIERI de arbitraj și o inexactitate de regulament — sesizată și recunoscută de toată lumea (echipe, delegat U.E.F.A. etc.). Tocmai de aceea, să sperăm, hotărîrea privind rejucarea partidei **Panathinaikos — TSKA Sofia,** nu va reprezenta un dăunător precedent. **(ef. i.)**

PECETEA STILULUI PROPRIU

Un interviu cu antrenorul reprezentativei R. F. a Germaniei, Helmuth Schön, despre tainele tacticii și alte „secrete" ale echipei sale

— In ce constă secretul sistemului tactic impus de dv. reprezentativei R. F. a Germaniei? Se sprijină oare acest sistem pe faptul că cei doi regizori ai jocului — Günther Netzer și Franz Beckenbauer — se includ cu schimbul în atac, în timp ce unul din ei ocupă o poziție favorabilă pentru organizarea apărării și neutralizarea contraatacului advers?

— Personal, nu văd în asemenea acțiuni nimic nou, tactic. Întotdeauna cînd un jucător își schimbă poziția sau se deplasează mult înainte, locul său este ocupat de un coechipier. Important este să ai în echipă doi fotbaliști de clasă, așa cum sînt Netzer și Beckenbauer, înțelegîndu-se în mod ideal între ei și beneficiind fiecare de calitatea de strateg al formației.

HELMUTH SCHÖN

— Planul tactic pe care îl propuneți echipei se bazează numai pe ideile dv. sau el este alcătuit în funcție de calitățile jucătorilor?

— Sistemul nostru de joc nu este din acelea ce mor înainte de a se naște. M-am străduit întotdeauna și de-abia în vremea din urmă am reușit să adun laolaltă IF individualități strălucite. Din suma globală a măiestriei și capacității lor fizice, s-a născut o foarte bună echipă. În fapt, tactica se dovedește bună sau proastă numai în funcție de reușita jucătorilor chemați să o aplice. Lui Netzer, de pildă, nu i se pot încredința sarcini de joc fără a se ține seama de temperamentul și starea sa psihică. El este, în felul său, un artist și este îndeobște cunoscut că nu poți pune frîu unui creator de artă.

— Care este sensul tacticii aplicate de echipa R. F. a Germaniei?

— Sinteza oricărei tactici constă în a impune fiecărui adversar propriul tău stil de joc. Noi i-am uimit pe englezi pe Wembley, deoarece în preajma meciului, toate gazetele scriau că vom crea în fața porții un inexpugnabil zid de apărare. Le-a fost dat să vadă un joc tălos și foarte agresiv, la centrul terenului. E de la sine înțeles că fiecare echipă trebuie să dispună de un dispozitiv și de sarcini tactice, numai că sistemul de joc, asemuit cu un plan de bătălie, este pîndit de primejdia de a rămîne o schemă fără sens în confruntarea cu realitățile cîmpului de joc.

— Cum se consideră jucătorii de sub conducerea dv.: ca reprezentanți ai propriilor cluburi sau ca membrii unui club al reprezentativei naționale?

— Fotbaliștii mei se intitulează singuri membrii unui singur cub. Este poate efectul faptului că uneori luăm în națională „blocuri" de jucători aparținînd aceluiași club. În ultima vreme am aplicat acest sistem cu sprijinul cluburilor Bayern-München și Borussia Mönchengladbach.

— Iau parte oare jucătorii dv. la crearea planurilor tactice ale întîlnirilor ce-i așteaptă?

— Mie nu-mi trebuie pentru națională fotbaliști muți, surzi sau nevăzători. E de la sine înțeles că, în calitate de antrenor, datoria mea este de a stabili formația de joc și itinerariul tactic al viitoarei partide. Întotdeauna însă am ascultat cu plăcere propunerile jucătorilor, părerile lor personale. Rezultatul? — Sau eu îi conving pe jucători de realismul planului meu sau acord cea mai sinceră atenție prețioaselor lor observații. O echipă bună nu este aceea în care jucătorii se înțeleg între ei și jocul „le merge", ci aceea în care există o deplină concordanță și colaborare între elevi și antrenorul lor, între aceștia și conducere, medic și maser.

— Vă este greu să întrețineți relații bune cu jucătorii? Cînd punem această întrebare avem în vedere faptul că în reprezentativa R. F. a Germaniei se află atîția protagoniști, adevărate „stele" ale fotbalului mondial?

— Cu fotbaliștii trebuie să vorbești astăzi cu totul altfel decît pe vremuri. Exclamații naive de genul lui „Ehei, pe vremea mea..." nu mai au nici un efect asupra lor. Astăzi orice debutant de 20 de ani se simte mai sigur de sine decît eram eu în anul 1937, cînd am fost inclus pentru prima oară în națională. Mă străduiesc să nu-mi exagerez autoritatea, dar veghez necontenit ca nu cumva în echipă să pătrundă un spirit disociant. E o sarcină destul de grea, dar nu am încotro și trebuie să o îndeplinesc. Am reușit să mențin în lot convingerea că tot ceea ce fac este drept și necesar. Pentru aceasta este în adevăr nevoie ca tot ceea ce fac să fie drept și necesar.

(După revista „Fotbal-Hochei" din Moscova).

PE MARGINEA CELUI DE-AL 38-LEA CONGRES AL F.I.F.A.

URUGUAY A RENUNȚAT LA „RĂZBOIUL" SĂU. ARGENTINA, LA PROPUNEREA SA...

• FEDERAȚIILE BRITANICE RĂMÎN AFILIATE SEPARAT, DAR VOR PLĂTI COTE LA MECIURILE DINTRE ELE • 20 ÎN LOC DE... 24 FINALISTE LA C.M. 1978!

În ciuda tuturor anticipărilor, al 38-lea congres al F.I.F.A.-ei și-a desfășurat, recent, lucrările în cea mai liniștită atmosferă din cîte a avut acest for sportiv internațional, unul din cele mai importante și mai complexe, cu 140 de țări afiliate.

Pe ordinea sa de zi figurau cîteva probleme spinoase, printre care regimul aplicat federațiilor britanice și formula campionatului mondial din Argentina (1978). Totul anunța un moment critic, plin de dezbateri furtunoase. Cu atît mai mult cu cît o serie de federații naționale și chiar confederații continentale își exposeseră cu diferite prilejuri punctele de vedere critice la adresa forului internațional fotbalistic.

Și totuși, nimic din aceste prevestiri nu s-a adeverit.

Federația uruguayană, de pildă, declarase — ca să spunem așa — „război" federațiilor britanice și, implicit F.I.F.A.-ei. Diferiți reprezentanți ai forului de la Montevideo au protestat împotriva **regimului preferențial aplicat federațiilor britanice** (Anglia, Scoția, Irlanda de Nord și Țara Galilor), **împotriva privilegiului acordat acestor federații de a nu plăti cotă din încasările la jocurile dintre echipele lor naționale** (din campionatul interbritanic). Un acord între F.I.F.A. și „cele patru britanice", semnat în 1946, dădea posibilitate acestora din urmă de a fi afiliate separat și de a nu plăti cotă. Delegații uruguayeni, însă, au renunțat în „războiul" lor, astfel **încît federațiile engleză, scoțiană, nord-irlandeză și galeză vor continua să fie afiliate separat** (și nu una singură, britanică, după cum pretindeau federația uruguayană și altele), dar — în schimb (concesie la concesie) — **ele s-au consimțit să plătească cota din rețelele înregistrate la partidele din campionatul inter-britanic.**

Cam în același fel s-au aranjat lucrurile și în privința propunerii federației argentiniene de a se modifica statutul F.I.F.A. în partea privind formula campionatului mondial. Se știe că argentinienii au supus F.I.F.A.-ei un proiect, la care s-au rallat și alte federații, prin care **numărul echipelor finaliste era mărit la 24.** La congres însă, discuțiile așteptate n-au mai avut loc pentru că, poate convinsă în prealabil, în ședința comitetului executiv F.I.F.A. și Confederația sud-americană — federația argentiniană și-a retras propunerea pornită din rațiuni financiare (meciuri mai multe, încasări mai multe). Totuși, **sud-americanii vor avea o satisfacție în materie financiară, deoarece președintele F.I.F.A., sir Stanley Rous** — subliniind totuși că problema este de competența comisiei de organizare a campionatului mondial, care va studia proiectul său — **s-a declarat pentru o majorare la 20 finaliste, într-un turneu a cărui durată să nu depășească pe cea a competiției actuale.** Și dacă președintele s-a pronunțat în favoarea unei modificări, cu siguranță că ea va fi adoptată, încheind șirul concesiilor, de care va beneficia și forul argentinian. Astfel încît, la startul C.M. 1978 se vor alinia din nou toate reprezentativele britanice, iar turneul final se va desfășura cu 20 echipe...

„TROFEUL FAIR-PLAY F.I.F.A." — ECHIPEI BIRMANIEI

În urma disputării turneului olimpic de fotbal 1972, F.I.F.A. a acordat **„TROFEUL FAIR-PLAY"** echipei de amatori a federației din Birmania. Această echipă a susținut trei partide și n-a primit nici un punct penalizare, dovedindu-se cea mai sportivă dintre finalistele olimpice. În ordine, în clasament urmează echipele: **Ghana, Iran și Malaezia** cu cîte un punct penalizare, în 3 jocuri disputate; **Polonia** (7 meciuri) 2 p.; **Brazilia și S.U.A.** (cîte 3 partide) 2 p.; **R.F. a Germaniei** (6 jocuri) 3 p.; **Columbia și Sudan** (3 partide) 3 p.; **Danemarca și Mexic** (6 meciuri) 5 p.; **U.R.S.S.** (7 partide) 6 p.; **R.D. Germană** (7 jocuri) 7 p.; **Ungaria** (7 meciuri) 8 p.; **Maroc** (6 jocuri) 14 p.

F.I.F.A. a decis să revadă regulamentul de atribuire a Trofeului pentru ea tabela de clasificare să fie mai echitabilă. În orice caz, pe viitor se va ține seamă și de numărul jocurilor disputate.

FINALA CUPEI CUPELOR LA SALONIC

În programul finalelor cupelor europene a intervenit o schimbare. Este vorba de locul unde se va desfășura finala Cupei cupelor. Inițial, **U.E.F.A. stabilise ca această finală să aibă loc la Paris** (16 mai). Dar, stadionul „Parc des Princes" nu poate fi pus la dispoziție fără reclame comerciale, cum obligă regulamentele U.E.F.A., și nu poate pentru că administrația stadionului a și semnat o serie de acorduri cu mai multe firme. În această situație, **U.E.F.A. a decis ca finala Cupei cupelor să aibă loc la Salonic, oraș care se oferise și el s-o organizeze.**

Cealaltă finală, a Cupei campionilor, se va disputa, așa cum s-a hotărît la Belgrad (30 mai).

DE PRETUTINDENI

NOUL COMITET EXECUTIV F.I.F.A.

Pentru perioada 1972—1974 Comitetul executiv F.I.F.A. are următoarea componență:

Președinte: **Sir Stanley Rous** (Anglia).

Vicepreședinți: **V. Grasnatkin** — vicepreședinte de vîrstă (U.R.S.S.), **H.H. Cavan** (Irlanda de Nord), **gen. A.A. Mostafa** (R.A. Egipt), **gen. T. Yomnak** (Thailanda), **A. Chiarisoli** (Franța), **G. Canedo** (Mexic), **S. Barcs** (Ungaria), **A. D'Almeida** (Brazilia).

Membri: **prof. dr. M. Andrejevici** (Iugoslavia), **R. Alcantara** (Senegal), **R.J. Coll** (Costa Rica), **dr. H. Gässmann** (R.F.G.), **dr. Y. Nozu** (Japonia), **H. Riedel** (R.D.G.), **A. Senior** (Columbia), **dr. J. Gonzalez** (Chile), **dr. A. Ralbo** (Sudan), **Dato Hamzah** (Malaezia), **O.P. Karttunen** (Finlanda), **G.R. Rouzier** (Haiti).

Secretar general: **dr. H. Räser** (Elveția).

Primul secretar adjunct, directorul relațiilor publice și presă: **R. Courte** (Luxemburg).

DOCUMENTAR • PRELIMINARIILE C.M. '74

Un duel inedit: ANGLIA — POLONIA și o revanșă: BULGARIA — PORTUGALIA

Azi, vă prezentăm, stimați cititori, situația din alte două grupe europene din preliminariile C.M.

GRUPA V

Ar putea fi numită „grupa polono-britanică", deoarece alături de campioana olimpică, echipa *Poloniei*, se găsesc reprezentativele *Angliei* și *Țării Galilor*. Fără să minimalizăm potențialul fotbalistic galez, trebuie să subliniem că fosta campioană mondială, Anglia, va avea dificultăți mai mult cu echipa lui *Lubanski, Deyna, Szoltysyk et Co.*, un adversar incomod, un duel inedit în perspectivă. Din calcule însă, nu poate fi exclusă probabilitatea unor încurcături pe care le-ar putea provoca echipa galezilor, în cazul cînd vor putea beneficia la jocurile lor de fotbaliștii legitimați la cluburi engleze. Anul acesta, în campionatul inter-britanic, Țara Galilor a ținut în șah echipa Angliei, chiar pe Wembley: **0—0.**

Pînă acum, nu s-a disputat nici o partidă. Inaugurarea seriei de 6 meciuri va avea loc la mijlocul lui noiembrie:

15.XI.1972 Țara Galilor — Anglia
24.I.1973 Anglia — Țara Galilor
28.III.1973 Țara Galilor — Polonia
6.VI.1973 Polonia — Anglia
26.IX.1973 Polonia — Țara Galilor
17.X.1973 Anglia — Polonia.

PALMARESUL ÎNTÎLNIRILOR

Anglia — Țara Galilor	82	53	18	11	217-78
Polonia — Anglia	2	0	1	1	1- 2
Polonia — Țara Galilor	—	—	—	—	— —

GRUPA VI

Aici, fără discuție, favorite sînt reprezentativele *Portugaliei* și *Bulgariei*. *Cipru* nu poate emite nici o pretenție, iar nord-irlandezii au făcut cu greu față jocurilor unei asemenea competiții, deoarece alcătuirea echipei lor a depins întotdeauna de programul cluburilor din... Anglia, unde activează cei mai buni jucători ai lor, printre care și faimosul *George Best*. Încît socotim că lupta pentru calificare se va limita la un aprig duel între fotbaliștii bulgari și cei portughezi. De altfel, va fi o pasionantă revanșă. Coincidența face ca aceste două echipe să se întîlnească pentru a doua oară în preliminarii. Prima dată a fost în ediția 1966-68 a campionatului Europei, cînd Bulgaria a învins cu 1-0 la Sofia și a făcut meci nul (0-0) la Lisabona. Acum se reîntîlnesc în preliminariile C. M., dar în situații oarecum schimbate. Portughezii par să-și fi revenit la bunele lor comportări, un indiciu constituindu-l forma manifestată la Mini-Cupa Mondială, din Brazilia, în timp ce bulgarii au înregistrat o scădere de randament.

Două partide s-au și disputat în această grupă, portughezii acumulînd patru puncte:

Portugalia — Cipru 4—0 (2—0)
Cipru — Portugalia 0—1 (0—0)

Bătălia calificării însă, începe de azi:

18.X.1972 Bulgaria — Irlanda de Nord
19.XI.1972 Cipru — Bulgaria
14.II.1973 Cipru — Irlanda de Nord
28.III.1973 Irlanda de Nord — Portugalia
2.V.1973 Portugalia — Bulgaria
3.V.1973 Irlanda de Nord — Cipru
26.IX.1973 Irlanda de Nord — Bulgaria
13.X.1973 Bulgaria — Portugalia
14.XI.1973 Portugalia — Irlanda de Nord
18.XI.1973 Bulgaria — Cipru

PALMARESUL ÎNTÎLNIRILOR

Bulgaria — Portugalia	5	3	1	1	6—7
Irlanda de Nord — Portugalia	3	1	1	0	4—1
Irlanda de Nord — Cipru	2	2	0	0	8—0
Bulgaria — Irlanda de Nord	-	-	-	-	- -
Portugalia — Cipru	2	2	0	0	5—0
Cipru — Bulgaria	-	-	-	-	- -

Pregătirile pentru preliminarii se desfășoară pretutindeni și, cel mai des, prin întîlniri internaționale amicale. Prin această prismă trebuie privit recentul amical Anglia — Iugoslavia (1—1) disputat la Londra. **Alf Ramsey** (pentru prima dată în acest sezon) și **Boskov** (pentru a doua oară) au făcut o utilă trecere în revistă a efectivelor actuale. În fotografie, o fază din acest meci: atacantul **Mike Channon** (tricou alb) într-un șoc cu portarul iugoslav **Marici**, sub privirile lui **Stepanovici** (stînga) și **Acimovici**.

„C.E.C." LA A 31-a EDIȚIE!

Cupa Europei Centrale și-a consumat recent ediția pe 1971/72 și a trecut pe lista cîștigătoarelor, din nou, pe **Celik Zenica** (Iugoslavia) care — cum se știe — în finală a întîlnit pe Fiorentina (0—0 și 1—0).

Peste puțină vreme va începe ediția 1972/73, care se va desfășura după aceeași formulă ca și precedenta. Lucrul acesta l-a stabilit comitetul cupei, din care fac parte delegații tuturor federațiilor din țările participante. La această ședință, care a avut loc la Budapesta, au fost anunțate echipele participante și a fost alcătuit programul jocurilor (tur-retur, pe etape). Echipele — șase la număr — au fost împărțite în două grupe: **Celik Zenica, Linzer ASK și Zbrojovka Brno** de o parte, **Bologna, Dinamo Zagreb și Tatabanya**, de alta. Programul:

25. X. 1972: Celik — Linzer ASK și Bologna — Dinamo Zagreb.

8. XI. 1972: Linzer A.S.K. — Zbrojovka Brno și Dinamo Zagreb — Tatabanya.

29. XI. 1972: Zbrojovka Brno — Celik și Tatabanya — Bologna.

21. III. 1973: Linzer A.S.K. — Celik și Dinamo Zagreb — Bologna.

11. IV. 1973: Zbrojovka Brno — Linzer A.S.K. și Tatabanya — Dinamo Zagreb.

9. V. 1973: Celik — Zbrojovka Brno și Bologna — Tatabanya.

Finala (dublă) se va disputa la 16 și 23 mai.

Toate datele reținute pentru etape coincid cu cele la care sînt programate jocuri în cupele organizate de U.E.F.A., cu excepția zilei de 9 mai.

extern MAGAZIN extern

MITUL GOLEADORULUI...

Chipul lui GARRINCHA continuă să apară pe... reclamele diferitelor produse comerciale. Magia numelui celebrului fotbalist brazilian de altădată are încă efecte asupra multimilor, în timp ce GARRINCHA — omul își cîștigă pîinea jucînd într-o echipă de liga a treia !...

SPECTACULOS DAR... NEREGULAMENTAR

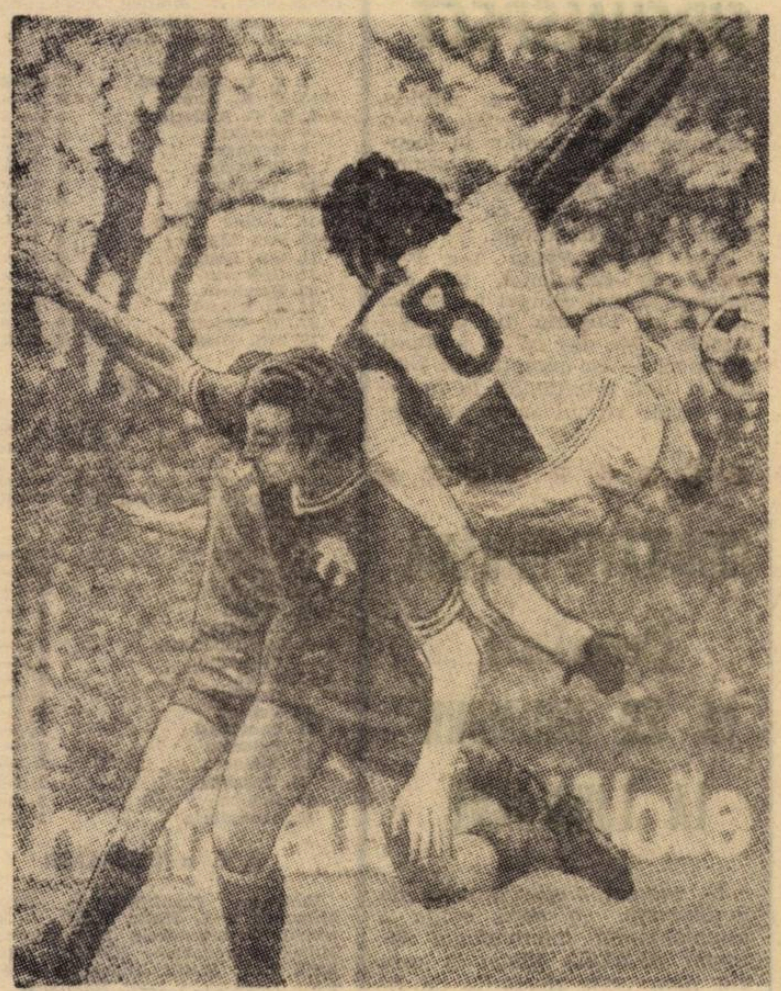

Săritura lui WINIGER (Grasshoppers) la mingea înaltă este spectaculoasă și eficace, pentru că jucătorul a reușit să lovească mingea cu capul trimițînd-o spre poartă, dar a comis și un mic... fault. I-a sărit în spatele lui HEER (F. C. Zürich), împiedicîndu-l pe acesta să joace balonul. Și, normal, arbitrul l-a sancționat.

CÎND BUNICA... JUCA FOTBAL!

Credeți că fotbalul feminin este o apariție a zilelor noastre ? Vă înșelați. Dovada : această fotografie datînd din anul 1930 și înfățișînd intrarea pe teren a echipei teatrului de operă din Madrid pentru a disputa un meci (cîștigat cu 4—1) cu echipa teatrului de operetă din Barcelona. A doua fotografie, din arhiva de acum mai bine de patru decenii, prezintă pe... prima femeie antrenor de fotbal, AMELIA DEL CASTILLO, fostă ani de zile în conducerea clubului Real Madrid în calitate de consilier tehnic !...

Mai poate spune cineva că pasiunea „sexului frumos" pentru fotbal nu-și are propria istorie ?

CARCERE PENTRU FANATICI !

Ultima apariție în dotația suporterilor englezi este o... celulă specială pusă la dispoziția poliției și destinată a-i „adăposti" pe spectatorii fanatici, care se dedau la acte huliganice, tulburînd prin acțiunile lor buna desfășurare a unei partide de fotbal. Aceste celule, mai bine-zis carcere, prin dimensiunile lor, sînt prevăzute în pereți cu inele metalice, în care, în caz de nevoie, prizonierii deveniți periculoși (prin abuzul de alcool sau droguri) pot fi înlănțuiți pînă la predarea lor autorităților judiciare. Stadioanele lui Liverpool și Everton au pus deja la dispoziția poliției aceste celule, în care pînă acum însă nu a intrat încă nimeni.

Printre spectatori se duce o muncă activă de eliminare a celor turbulenți. Antrenorul lui Glasgow Rangers a ținut chiar o cuvîntare înaintea unui meci, adresîndu-se suporterilor săi, cu un discurs în care primele cuvinte erau : „Mi-e rușine de voi"... Placarde, foi volante, apeluri prin difuzoare, invită spectatorii la liniște, amintindu-le că fotbalul este numai un joc sportiv, în care... uneori se mai și pierde !

PAUL VAN HIMST SĂRBĂTORIT

Federația belgiană a organizat o amplă sărbătorire a internaționalilor în funcție. Sigur că nu a lipsit nici unul dintre jucătorii care au participat la turneul final al „Campionatului Europei" din acest an. Fiecăruia dintre titularii echipei naționale i-a fost înmînat un album cu fotografiile cele mai frumoase din activitatea lor. Președintele federației a apreciat în cuvîntarea sa că intrarea în turneul final al marii competiții reprezintă cel mai mare succes din istoria fotbalului belgian de la J.O. din 1928 și pînă acum.

Un capitol special l-a reprezentat sărbătorirea lui Van Himst, *ajuns la 69 de selecționări în echipa națională, record belgian absolut. Atacantul lui Anderlecht a fost îndelung aplaudat chiar de către coechipierii din echipa națională.* „Pentru a bate recordul lui Vicky Mees a trebuit să apară Paul Van Himst" *a spus președintele federației,* Louis Wouters

OBLIGAȚII DE POLIGLOT

Antrenorul englez Alan Ashman *a revenit la începutul acestui sezon la clubul* Carlisle, *după ce a funcționat o bună perioadă de timp la* Olimpiakos Atena. *Împărtășindu-și impresiile după șederea în Grecia, el povestea cu mult umor că principala dificultate a activității sale era transmiterea indicațiilor către jucători. Pentru că, specifică* Ashman, *în echipa* Olimpiakos *sînt fotbaliști de șapte naționalități ! Așa că nu e suficient să știi limba greacă...*

AMINTIRE DE LA BUCUREȘTI

In palmaresul reprezentativei Elveției nu mai figurează nici o înfrîngere în deplasare, de la 15 octombrie 1969 și pînă în prezent. In adevăr, actualii elevi ai lui Michaud *au înregistrat următoarele rezultate : 1—0 cu Grecia, 2—1 cu Malta, 1—1 cu Anglia, 0—0 cu Polonia și 1—1 cu Danemarca. Ultimul eșec în deplasare al elveților datează din acea zi de octombrie 1969 cînd, la București, ei erau învinși de națională noastră cu 2—0.*

● Dacă nu ar fi scăpat, din pricină de accidentare, meciul **Polonia — Elveția, Künzli** ar fi depășit recordul selecționărilor din fotbalul elvețian, deținut pînă acum de fostul internațional **Amadeo** cu 33 de prezențe în prima formație. Totuși, **Künzli** se poate consola cu faptul că nu a lipsit de la nici un meci al selecționatei între 2 noiembrie 1966 și 11 mai 1972.

● Președintele federației belgiene, **Louis Wouters**, a declarat că refuză să-și prezinte candidatura la președinția U.E.F.A. El a motivat decizia sa prin faptul că trebuie să aleagă între funcția din forul european și aceea din forul de specialitate belgian. Și o preferă pe a doua.

● Celor care l-au întrebat, cu ocazia emoționantului jubileu organizat de **Manchester United** în cinstea sa, cînd se va retrage din activitatea de performanță, **Bobby Charlton** le-a răspuns: **„Cu siguranță că în prima clipă în care voi simți că nu sînt de folos"**, a răspuns el.

● **Eusebio** a jucat în partida din Cupa campionilor europeni cu **Malmoe**, cea de a 58-a partidă în competiția laureaților europeni. Sub tricoul lui **Benfica**, bineînțeles.

MOZAIC

● Schimbare importantă la **Ajax : Keiser** a predat banderola de căpitan al echipei. El a solicitat această schimbare deoarece este obosit, nervos mai ales, și nu a mai arătat calmul necesar conducătorului regulamentar în teren al formației.

● **Omar Sivori** a întinerit considerabil selecționata **Argentinei** pe care a prezentat-o săptămîna trecută în Europa, cu ocazia meciului cu **Spania**. O dovadă, căpitanul echipei, **Wolf**, are doar 23 de ani.

● Echipa suedeză **Norrköping**, cea care a eliminat pe U.T.A. din „Cupa U.E.F.A.", a acceptat să dispute amîndouă jocurile din al doilea tur al competiției la Milano. **Internazionale**, adversara sa, a fost (se înțelege) de acord. Motivul deciziei clubului suedez este de ordin financiar. Din pricina înrăutățirii stării timpului, se înregistrează puțini spectatori la meciurile de la Norrköping.

● Secretarul Confederației sudamericane de fotbal, **Eduardo Rocca**, a declarat că aceasta este dispusă să organizeze o revanșă a întîlnirii **Europa — America de Sud**, în ianuarie, la Lima sau Buenos Aires.

● **Uwe Seeler** a dezmințit net știrile care au circulat în ultima vreme după care ar intenționa să revină în activitatea de performanță, la **S. V. Hamburg**.

● **Malcolm Alison**, managerul lui **Manchester City**, a fost suspendat pe viață de către federația engleză, pentru acte de nesportivitate, de a mai intra pe banca de rezerve din teren. Primul său apel, de reducere a pedepsei, a fost respins de forul de specialitate din Londra.

● **Gerd Müller** nu este deloc liniștit în privința meciului pe care **Bayern München** îl va susține în **Cipru**, cu **Omonia Nicosia**, în cadrul **Cupei campionilor europeni**. El își amintește cît de dificil a obținut victoria în **Cipru**, în cadrul trecutelor preliminarii ale C.M., selecționata R. F. a Germaniei. Și nu încetează de a atrage atenția coechipierilor săi asupra dificultății jocului.

● Pentru prima oară după demisia sa — în 1968 — din postul de director al echipei naționale a **Belgiei, Constant Van Den Stock**, a însoțit selecționata în deplasarea pe care aceasta a efectuat-o în Norvegia, în cadrul preliminariilor C.M.

● Întreaga **Sardinie** este îngrijorată. În afara faptului că a fost suspendat pentru o etapă, **Riva**, jucătorul nr. 1 al lui **Cagliari**, suferă de o depresiune nervoasă care îl va face indisponibil pentru o bună perioadă de timp

CE SĂ-I FACI ?...

Celebrul club milanez Internazionale a avut un start slab în actuala ediție a campionatului peninsular. Gestul de deznădejde al nu mai puțin celebrului MAZZOLA pare să exprime foarte bine acest lucru : „CE SĂ-I FACI ? AȘA ESTE FOTBALUL !"...

MIRAJUL BALONULUI ROTUND

Acest drăgălaș copil — care abia se ține pe picioare, dar nu lasă mingea din mîini — a fost subiectul unei splendide fotografii expuse la expoziția „FOTOGRAFIA ȘI TIMBRUL POȘTAL", organizată la Barcelona cu prilejul celei de a XXV-a ediții a Turneului internațional de juniori U.E.F.A. Și, desigur, această fotografie, una din cele mai admirate, a fost reținută de juriul expoziției.

FOTBAL
REDACȚIA ȘI ADMINISTRAȚIA
str. V. Conta nr. 16, etajul V, București, sectorul I, telefoane 11.10.05 (centrală) 12.95.96

Prezentarea artistică : **Liviu BOBOCEA**
Prezentarea grafică : **Alexandru MUSCĂ**

O SĂPTĂMÎNĂ PÎNĂ LA MECIURILE DIN CUPELE EUROPENE

CE FAC REAL MADRID ŞI RAPID VIENA?

Odată cu ziua de astăzi intrăm în săptămîna premergătoare meciurilor din cupele europene. Pentru că, aşa cum s-a anunţat de mai multe ori, la 25 octombrie vor avea loc întîlnirile din prima manşă a turului, doi din aceste competiţii. Pentru cele două echipe ale noastre, rămase în cursă, miercurea viitoare înseamnă jocul lui **F.C. Argeş**, acasă, cu **Real Madrid** şi al **Rapidului**, în deplasare, cu **Rapid Viena**. Iată cîteva ultime veşti sosite din tabăra adversarelor noastre.

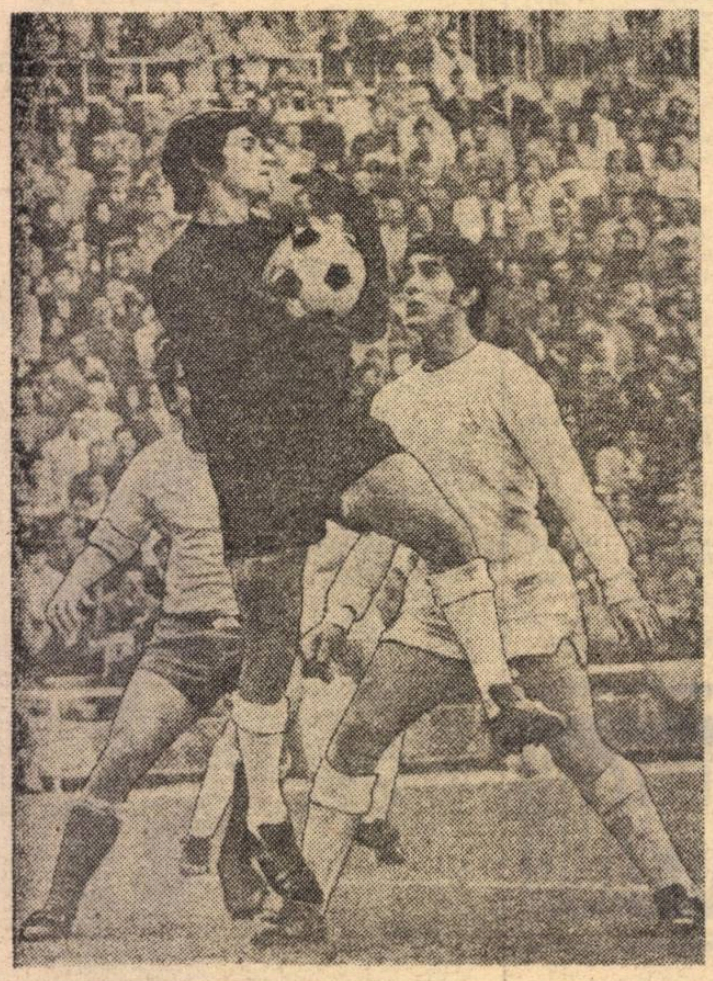

Miguel Angelo, tînărul portar al Realului, blochează cu siguranţă o minge

MUNOZ SE ARATĂ MULŢUMIT

Real Madrid a dedicat numai antrenamentelor aceste ultime zile. Din cauza meciului decisiv pentru calificarea în turneul final al C.M., partidă care va avea loc mîine la Las Palmas, între reprezentativele **Spaniei** şi **Iugoslaviei**, campionatul a fost întrerupt pentru zece zile, o perioadă cu totul neobişnuită pentru sezonul spaniol. În consecinţă, antrenorul **Miguel Munoz** a programat duble şedinţe de antrenament cu jucătorii săi. **„Trebuie să forţăm intrarea în formă**, a declarat el, **deoarece echipa noastră a început cel mai lent campionatul. Acesta este şi motivul pentru care am renunţat la călătoria în România spre a urmări pe F.C. Argeş, după ce o văzuse colaboratorul meu Mollowny. Sînt foarte mulţumit de creşterea dispoziţiei majorităţii jucătorilor."**

De notat că **Realul** a dat numai doi jucători lotului reprezentativ pentru întîlnirea de la Las Palmas, ceea ce e un lucru cu totul neobişnuit pentru ea;

Sîmbătă (la cererea Realului jocul a fost devansat cu o zi) campioana Spaniei dispută un meci foarte greu în campionat, cu **Saragozza**, echipă care deţine o formă excelentă fiind clasată pe locul doi. Jocul va fi urmărit şi de antrenorul lui **F.C. Argeş, Florin Halagian.** Ar mai fi de notat ştirea că în cursul dimineţii de luni, antrenamentul lui **Real Madrid** a fost filmat de operatorul Televiziunii române, **George Pascaru.**

La Madrid a produs o excelentă impresie gestul clubului piteştean de a fi de acord cu disputarea întîlnirii-retur la 9 noiembrie în loc de 8 noiembrie, în scopul de a nu se ajunge la concurenţă cu celălalt joc programat de cupele europene în capitala Spaniei, **Atletico Madrid — Spartak Moscova.**

HLOZEK ESTE CIRCUMSPECT

Sosit într-o mare viteză şi plecat tot aşa de rapid, nici nu se putea altfel fiind vorba de antrenorul lui... **Rapid Viena, Robert Hlozek** a urmărit evoluţia feroviarilor bucureşteni în meciul lor cu **Petrolul.** El s-a arătat destul de circumspect de data aceasta în privinţa perspectivelor echipei lui, lăsînd totuşi să se înţeleagă că, dacă deţinătoarea **„Cupei României"** va evolua la acelaşi nivel ca în partida cu Petrolul, în întîlnirile cu formaţia pe care o antrenează, unsprezecele vienez are toate şansele să se califice. Noi continuăm să sperăm într-o revenire a giuleştenilor în jocurile importante, mai cu seamă că există un precedent în această privinţă, acel joc cu **Landskrona** de la Bucureşti.

Nici **Rapid Viena** n-a avut etapă de campionat, tot din pricina jocului echipei naţionale, meciul cu **Ungaria** din preliminariile C.M., aşa că şi jucătorii austrieci — cu excepţia lui **Gallos** şi **Hof**, selecţionaţi în lot — au forţat ritmul antrenamentelor.

PRELIMINARIILE C. M. 1974

SE APROPIE MECIUL CU ALBANIA!

• ÎN LOTUL ALBANEZ, 10 FOTBALIŞTI CARE AU JUCAT ÎMPOTRIVA FINLANDEI • OASPEŢII SOSESC LA BUCUREŞTI ÎN ZIUA DE 26 OCTOMBRIE • SELECŢIONATA NOASTRĂ DE TINERET ÎNAINTEA PARTIDEI DE DEBUT ÎN CAMPIONATUL EUROPEAN

Încă 11 zile şi reprezentativa noastră va susţine al doilea său meci din cadrul preliminariilor C.M. 1974, iar cea de tineret va debuta în a doua ediţie a campionatului Europei. În ambele competiţii, partenere de întrecere ne vor fi selecţionatele naţionale similare ale Albaniei. Data partidelor este cunoscută : 29 octombrie, la Bucureşti echipele A, la Tirana formaţiile de tineret. Ce noutăţi sînt în legătură cu aceste meciuri importante?

●

Lotul român n-a fost încă definitivat, dar aceasta se va produce azi sau mîine, deoarece lista trebuie comunicată la F.I.F.A., conform regulamentului, cu 10 zile înainte de joc. Antrenorul emerit **A. Niculescu** va păstra în linii mari nucleul de fotbalişti folosiţi în ultimul timp. Ieri, el l-a urmărit pe **Năstase**, în partida amicală cu T.S.K.A. Sofia. Luni, jucătorii reţinuţi se vor prezenta la Bucureşti pentru a începe pregătirile efective.

●

Lotul albanez şi-a anunţat sosirea la Bucureşti în ziua de 26 octombrie, urmînd ca pînă la meci să efectueze cîteva antrenamente pe Stadionul „23 August". În acelaşi timp, forul de specialitate albanez a făcut cunoscut federaţiei noastre un lot de jucători cuprinzînd pe următorii : **Dinela, Muhedini, Gjika, Ibershimi, Gurma, Ragami, Bizi, Pernaska, Zeri, Pani, Ceco, Sejdini, Berisha, Tafaj, Ziu, Bulcu, Baluku.** Zece din aceşti jucători au făcut parte din echipa care în iunie a jucat la Helsinki cu Finlanda.

●

Brigada de arbitri greci, care va conduce jocul de la Bucureşti (**L. Vamvacopoulos** la centru, **N. Zlatanos** şi **C. Xantos** la tuşă) va sosi la Bucureşti în ziua de 27 octombrie.

●

Membrii lotului nostru de tineret vor fi cunoscuţi după ce va fi definitivat cel al primei reprezentative. În felul acesta, antrenorul federal **C. Drăguşin** va putea şti dacă şi pe ce elemente reţinute în lotul A lărgit va putea conta pentru echipa de tineret. Pe de altă parte, va fi convocat şi **Florea** de la C.S.M. Reşiţa, pentru postul de extremă stîngă. Jucătorii selecţionaţi se vor prezenta luni, după etapa de campionat, la Bucureşti, în vederea unui stagiu de pregătire comună. În ziua de 27 octombrie lotul va pleca la Tirana.

DIN FOTBALUL INTERNAŢIONAL

MAGDEBURG PREGĂTEŞTE MECIUL CU JUVENTUS. Peter Grothe, preşedintele clubului-campion al R.D. Germane, **Magdeburg**, împreună cu antrenorul formaţiei, **Heinz Kruger** au sosit luni seara la Torino. Ei vor urmări antrenamentele campioanei italiene în prima jumătate a acestei săptămîni, după ce au văzut-o jucînd în campionat cu **Lazio.** Totodată, cei doi reprezentanţi ai lui Magdeburg vor pune la punct problemele de organizare a apropiatei confruntări din Cupa campionilor europeni.

MANCHESTER UNITED NU SE REGĂSEŞTE. Cu toate că a făcut transferarea golgeterului absolut al campionatelor engleze actuale, foarte tînărul centru atacant **Mac Dougall**, echipa lui **Bobby Charlton** şi **Best** nu reuşeşte să-şi revină după începutul foarte prost de sezon. În 16-imile „Cupei Angliei", **Manchester United** a fost întrecută de **Bristol**, club din liga a treia, cu 2—1.

CE RECORD DE EFICACITATE VA REZISTA LUI GERD MÜLLER? Sub acest titlu, o revistă de specialitate vest-germană se întreabă nu numai dacă vreunul dintre recordurile în materie de eficacitate va rezista, ci şi pînă unde va ridica aceste recorduri centrul atacant al lui **Bayern München** şi al reprezentativei? Pentru că, în campionat, el a şi ajuns singur în fruntea clasamentului golgeterilor şi a depăşit graniţa celor 200 de goluri marcate în competiţia internă. Iar în reprezentativă, **Müller** a ajuns la 51 de goluri ; pe locul secund, cu 43 de goluri, **Uwe Seeler.** Centrul atacant din München împlineşte la 3 noiembrie 27 de ani şi se consideră că el va putea evolua încă un timp suficient pentru a îmbunătăţi aceste cifre.

SIVORI VA FI REVOCAT DIN FUNCŢIA DE SELECŢIONER AL REPREZENTATIVEI ARGENTINEI? La nici... o lună după numirea lui în funcţia de director tehnic al selecţionatei argentiniene, **Sivori** a şi intrat în disgraţie. La Buenos Aires se vorbeşte insistent despre iminenta sa înlocuire. **Sivori** a funcţionat la un singur meci ca director tehnic, cel cu **Spania**, disputat în Europa, şi, se pare, cu prilejul acestei călătorii, între el şi comisarul guvernului pe lîngă federaţia de fotbal, **Raul Onofrio**, au izbucnit serioase divergenţe care l-au determinat pe oficialul din Buenos Aires să ceară înlocuirea lui Sivori.

IUGOSLAVIA-ROMÂNIA (feroviari) LA 29 NOIEMBRIE LA LJUBLJANA

În prezent este în curs de desfăşurare o nouă ediţie a campionatului internaţional feroviar (U.S.I.C.). Etapa la care s-a ajuns este sferturile de finală. **Selecţionata U.R.S.S.** (reprezentată de clubul **Lokomotiv Moscova**) şi-a disputat meciurile sale cu **Suedia**, pe care a eliminat-o, în două jocuri, cu 2—0 şi 9—1, calificîndu-se astfel în semifinale. Aici, **fotbaliştii sovietici urmează să întîlnească pe învingătoarea dublei partide dintre Iugoslavia şi România** (respectiv **Rapid Bucureşti**). **Prima întîlnire dintre aceste ultime echipe va avea loc la 29 noiembrie la Ljubljana, iar returul în martie la Bucureşti.**

În celelalte două „sferturi de finală" se întîlnesc, **Anglia** cu **Bulgaria** şi **Polonia** cu **Franţa.** Cîştigătoarele lor vor juca între ele în semifinale.

PRONOSPORT

Pronosticurile noastre la concursul nr. 43, din 22 octombrie 1972 :

1. U.T.A. — Sport club	1
2. CSM Reşiţa — AS Armata	1
3. Steaua — Sportul studenţesc	1
4. „U" Craiova — Jiul	1x
5. Petrolul — Farul	1
6. Met. Plopeni — Met. Buc.	x
7. Gloria Buzău — F.C. Galaţi	1
8. Corvinul — Minerul B.M.	1
9. Met. Drobeta — C.F.R. Tim.	1
10. Catanzaro — Varese	1x
11. Genoa — Brescia	1x
12. Mantova — Bari	1x2
13. Monza — Arezzo	1x

CAMPIONATE ÎN EUROPA

ANGLIA

Arsenal—Ipswich 1—0 ; Chelsea—West Bromwich 3—1 ; Coventry—Manchester City 3—2 ; Derby County—Leicester 2—1 ; Everton—Leeds United 1—2 ; Manchester United—Birmingham 1—0 ; Norwich—Tottenham 2—1 ; Southampton— Liverpool 1—1 ; Stoke City—Newcastle United 2—0 ; West Ham—Sheffield United 3—1 ; Wolverhampton Wanderers—Crystal Palace 1—1.

1.	**LIVERPOOL**	13 26—13	19
2.	**Arsenal**	14 18—10	18
3.	**Leeds United**	13 25—16	17
4.	**Chelsea**	13 23—15	16
5.	**Tottenham**	13 20—15	16
6.	**Wolverhampton**	13 26—22	16
7.	**West Ham**	13 23—15	15
8.	**Everton**	13 15—11	15
9.	**Sheffield**	13 16—18	14
10.	**Norwich**	13 15—18	15
11.	**Ipswich**	13 16—15	14
12.	**Newcastle**	13 21—21	13
13.	**Derby County**	13 11—18	12
14.	**Southampton**	13 10—12	11
15.	**Coventry**	13 12—16	11
16.	**Leicester**	13 14—19	10
17.	**West Bromwich**	13 12—17	10
18.	**Stoke City**	13 21—24	9
19.	**Manchester United**	13 10—15	9
20.	**Birmingham**	14 17—24	9
21.	**Manchester City**	13 14—22	9
22.	**Crystal Palace**	13 8—16	9

BELGIA

S. C. Anderlecht—Berchem 3—1 ; St. Trond—Beerschot 0—1; Antwerp—Union St. Gilloise 4—0 ; S. K. Lierse—Cercle Bruges 3—1 ; Racing White—Standard Liege 1—1 ; F. C. Bruges—F. C. Malines 3—2 ; Beringen—Grossing Schrbeek 1—0 ; F. C. Liege—F. C. Diest 1—0.

1.	**F. C. BRUGES**	6 11— 6	10
2—3.	**S. K. Lierse**	6 8— 4	9
2—3.	**S. C. Anderlecht**	6 10— 6	9
4.	**Standard**	6 6— 3	8
5.	**Beringen**	6 7— 7	7
6.	**Beerschot**	6 9— 8	6
7—10.	**Antwerp**	6 4— 4	6
7—10.	**F.C. Liège**	6 5— 5	6
7—10.	**Racing White**	6 3— 3	6
7—10.	**F.C. Malines**	6 7— 7	6
11.	**C.S. Bruges**	6 5— 6	6
12.	**Grossing**	6 3— 4	5
13.	**Berchem**	6 4— 6	5
14.	**St. Trond**	6 2— 5	3
15.	**St. Gilloise**	6 2— 8	3
16.	**F.C. Diest**	6 6—13	1

ITALIA

Bologna—Roma 1—3, Sampdoria—Internazionale 0—1, Verona—Fiorentina 1—2, Milan—Atalanta 9—3, Cagliari—Palermo 2—0, Lazio—Juventus 1—1, Napoli—Lanerossi 2—0, Torino—Ternana 2—0.

1.	**MILAN**	3 13—3	5
2.	**Roma**	3 8—4	5
3.	**Napoli**	3 3—0	5
4.	**Torino**	3 6—2	4
5.	**Juventus**	3 4—2	4
6—8.	**Internazionale**	3 1—0	4
6—8.	**Fiorentina**	3 3—2	4
6—8.	**Lazio**	3 2—1	4
9.	**Cagliari**	3 2—1	3
10.	**Verona**	3 4—5	2
11.	**Lanerossi**	3 1—5	2
12.	**Palermo**	3 2—7	2
13.	**Atalanta**	3 3—9	2
14.	**Ternana**	3 0—3	1
15.	**Bologna**	3 1—5	1
16.	**Sampdoria**	3 1—5	0

R. F. a GERMANIEI

Eintracht Frankfurt — Bayern München 2—1; Herta B.S.C. — Eintracht Braunschweig 3—0; Borussia Mönchengladbach — Kickers Offenbach 2—1; M.S.V. Duisburg — Fortuna Düsseldorf 0—0; Hamburg S.V. — F.C. Kaiserslautern 2—2; Wuppertaler S.V. — Werder Bremen 1—1; Hannover 96 — F.C. Köln 0—0; Schalke 04 — Rott-Weiss Oberhausen 3—0; VfB Stuttgart — VfL Bochum 4—1.

1.	**BAYERN MÜNCHEN**	7 20— 4	11
2.	**Fortuna Düsseldorf**	7 17—11	10
3.	**VfB Stuttgart**	7 15—13	10
4.	**Eintracht Frankfurt**	7 16—11	9
5.	**F.C. Koln**	7 10— 8	9
6.	**Kickers Offenbach**	7 14—13	9
7.	**Schalke 04**	7 15—12	8
8.	**Borusia Mönchen.**	7 15—15	8
9.	**VfF Bochum**	7 11—12	8
10.	**M.S.V. Duisburg**	7 9— 8	7
11.	**Hannover 96**	7 11—13	7
12.	**Wupertaler S.V.**	7 10— 9	6
13.	**F.C. Kaiserslautern**	7 9—11	6
14.	**Werder Bremen**	7 4— 6	5
15.	**Herta BSC**	7 12—16	5
16.	**Eintracht Braunschweig**	7 5—12	4
17.	**Hamburg S.V.**	7 8—14	2
18.	**Rott Weiss**	7 4—17	2

OLANDA

F.C. Groningen — F.C. den Haag 1—2; F. C. Amsterdam — Haarlem 2—1; Go Ahead Deventer — A.Z. 67 Alkmaar 1—2 ; P.S.V. Eindhoven — M.V.V. Maastricht 1—3 ; N.E.C. Nijmegen — Sparta Rotterdam 3—3; Feyennord Rotterdam — Excelsior Rotterdam 7—0; N.A.C. Breda — F.C. den Bosch 4—0; F.C. Twente — Telstar 2—0; Ajax Amsterdam — F. C. Utrecht 1—0.

1.	**FEYENOORD**	10 28— 5	17
2.	**Ajax**	10 31— 7	16
3.	**F.C. den Haag**	10 19—10	15
4.	**F.C. Twente**	10 14— 9	15
5.	**Sparta**	10 28—11	12
6.	**M.V.V.**	10 16—10	12
7.	**F.C. Amsterdam**	10 13—16	11
8.	**P.S.V. Eindhoven**	10 13—14	9
9.	**N.E.C.**	10 11—13	9
10.	**F.C. Utrecht**	10 11—16	9
11—12.	**Haarlem**	10 8—13	8
11—12.	**Go Ahead**	10 10—15	8
13.	**N.A.C.**	10 10—16	8
14.	**AZ '67**	10 11—21	8
15.	**Telstar**	10 10—13	7
16.	**F.C. den Bosch**	10 8—17	7
17.	**F.C Groningen**	10 6—18	5
18.	**Excelsior**	10 3—23	4

Redacţia şi administraţia : str. Vasile Conta nr. 16, Bucureşti. Tiparul : I. P. Informaţia, str. Brezoianu nr. 23—25, Bucureşti.

PROLETARI DIN TOATE ȚĂRILE, UNIȚI-VĂ!

FOTBAL

REVISTĂ SĂPTĂMÎNALĂ

ANUL VII ● MIERCURI 25 OCTOMBRIE 1972 ● 12 PAGINI ● 2 LEI

335

EXAMENELE FOTBALULUI NOSTRU ÎN ACEASTĂ SĂPTĂMÎNĂ

AZI, LA PITEȘTI ȘI VIENA

CUPA CAMPIONILOR EUROPENI:

F. C. ARGEȘ — REAL MADRID

CUPA CUPELOR:

RAPID VIENA — RAPID BUCUREȘTI

DUMINICĂ, PE STADIONUL „23 AUGUST”,

ROMÂNIA — ALBANIA

CONTÎND PENTRU PRELIMINARIILE C. M.

ÎN PAGINILE 3-5-12: AMPLE PREZENTĂRI ALE ACESTOR TREI ÎNTÎLNIRI

SECVENȚĂ DIN DERBYUL RAPID-DINAMO

BUCUREȘTI. Fază de mare dramatism la poarta Rapidului. RĂDUCANU este învins, dar Grigoraș reușește să degajeze acest balon. RADU NUNWEILLER încearcă să-l reia în gol, însă mingea va trece de puțin pe lîngă bocancul dinamovistului. BOC și DUMITRACHE (căzut la pămînt) urmăresc atenți această fază. Foto: Dragoș NEAGU

● **Din nou schimbare de lider în Divizia A: FARUL CONSTANȚA!** ● **Un subiect de actualitate: CORELAȚIA DINTRE ANTRENAMENT ȘI JOC. Dinamo și Steaua într-un ciclu de pregătire săptămînal** ● **La „Interviul săptămînii”: ILIE OANĂ** ● **De ce a predat banderola de căpitan de echipă KEIZER?** ● **ÎNCOTRO MERGE FOTBALUL? — o interesantă prospecțiune făcută de o revistă sovietică** ● **Echipa braziliană GUARANI își începe azi turneul în țara noastră**

Se împrumută

INTERVIUL SĂPTĂMÎNII

ILIE OANĂ

„ÎN FOTBALUL NOSTRU, TOTUL E O CHESTIUNE DE ANGAJARE FIZICĂ"

• Echipa națională nu s-a născut din spuma mării... • Ce echipă mare am fi putut face din jucătorii care și-au irosit talentul! • Cluburile noastre nu au o viață de club... • De la Nae Tătaru n-am mai avut extremă stinga.

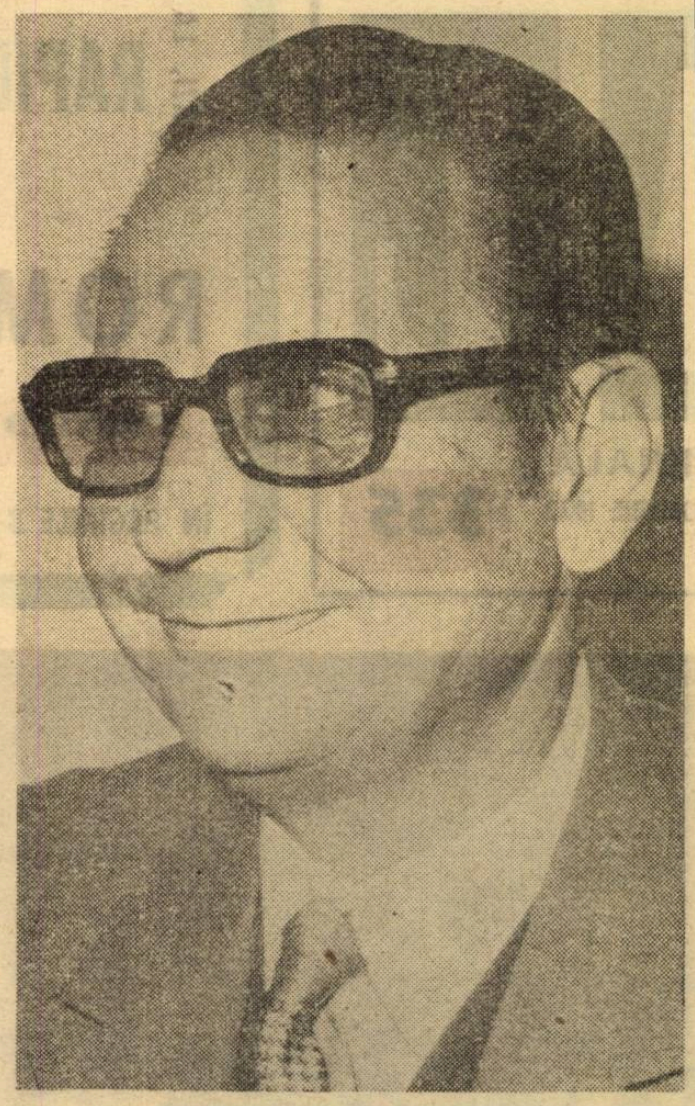

Ilie Oană a fost, timp de aproape 4 ani, antrenor al echipei naționale, împreună cu Ștefan Covaci. Din păcate, Zürich-ul a pus capăt unei munci rodnice, cu destule rezultate bune. Ilie Oană și-a reluat lucrul la Petrolul cu seriozitatea care l-a caracterizat întotdeauna, el fiind unul dintre cei mai stabili antrenori de club din țara noastră. După scurtul intermezzo extern la Panseraikos, Oană a revenit la clubul de care se leagă în fond întreaga lui carieră sportivă.

In preajma jocului cu Albania, am socotit utilă o convorbire cu fostul antrenor al echipei naționale, cu specificația că ea va viza mai puțin aspectele speciale ale meciului. Convorbirea se va referi la problemele generale ale fotbalului, la fixarea momentului actual și la raportarea lui istorică.

— Cum priviți problemele echipei naționale de astăzi?

— Un elementar fair-play mă determină să subliniez încă o dată că echipa ultimilor patru ani a realizat cele mai bune performanțe din istoria fotbalului românesc. Echipa națională a marcat progrese firești, fără să putem spune, însă, așa cum sînt înclinați unii să afirme, că ea s-a născut miraculos, din spuma mării. Fără îndoială că în ultimul timp s-a ajuns la o echipă valoroasă. Dar, fotbalul nu poate fi rupt de trecut. Jucătorii talentați de astăzi au corespondenții lor în trecut. Fără falsă modestie, echipa „noastră", a mea și a lui Ștefan Covaci, n-a fost chiar atît de rea. Să ți-o reamintesc: Mihai Ionescu (Datcu) — Popa, Nunweiller III, Dan, Mocanu — Ghergheli, Nunweiller VI — Pircălab, Dobrin, Ion Ionescu. Lucescu plus feluritele formule de atac cu Badea—Dridea, Frățilă etc. Dacă ne reamintim unele rezultate, cred că nu roșim: 2—0 cu Portugalia, 1—0 cu Uruguay, 1—2 cu Portugalia la Lisabona și chiar acel 1—3 cu Italia, care ar fi putut să fie o mare surpriză, dacă arbitrul Schullenburg, care a influențat atît de mult și recentul meci Bulgaria — Irlanda, n-ar fi „egalat" golul superb înscris de Dobrin. Echipa națională era atunci în plină formare: dovadă faptul că, pe lîngă titularii pomeniți, am recurs și la foarte tînărul pe atunci Sătmăreanu. Din păcate, șocul de la Zürich a pus capăt unei munci. Din fericire, pe de altă parte, după alte cîteva „cutremure", s-au creat condiții de stabilitate pentru colegul și prietenul meu Angelo Niculescu, condiții fără de care munca în fotbal nu este posibilă.

— Se spune, deseori, după un rezultat mai slab, că „asta e valoarea noastră". Așa s-a insinuat și după recentul meci cu Finlanda.

— E foarte ușor să vorbești urît despre fotbal. Am impresia că e o modă. Se uită, însă, că orice echipă din lume are momente mai slabe. Ce-ar trebui să facă Anglia lui Ramsey după egalul cu Elveția pe Wembley? Ce-ar trebui să facă echipa lui Schön după acel 1—1 cu Turcia, pe teren propriu?

— Ce reproșați fotbaliștilor noștri, în general?

— Pe tema asta se poate vorbi foarte mult. Sînt atîtea și atîtea aspecte. Iată, de pildă, aș putea vorbi despre absența aproape totală a jocului pe extreme, cînd acesta este un mijloc ideal pentru dislocarea unei apărări aglomerate. De asemenea, sînt foarte rare combinațiile false pe o zonă, pentru eliberarea zonei opuse. Dobrin mai încearcă din cînd în cînd această modalitate tactică atît de importantă. In sfîrșit, arma cea mai puternică pentru dizlocarea apărării aglomerate, adică șutul puternic de la distanță, continuă să fie o raritate. Dacă stai să mă întrebi care ar fi șuterii de la distanță în fotbalul nostru, n-aș da dovadă de un patriotism local amintindu-l în primul rînd pe Dincuță, ceea ce înseamnă foarte puțin. In sfîrșit, toate aceste probleme tehnice devin chestiuni de amănunt pe lîngă carența fundamentală a fotbaliștilor noștri, care este LIPSA ANGAJAMENTULUI FIZIC. Această situație ne separă net de potențialul marilor echipe europene. Nu vreau să scap din vedere nici faptul că în fotbalul nostru se irosesc nenumărate talente. Sînt convins că jucători ca Varga ar fi atras atenția oricărui mare antrenor din lume. Stau și mă întreb ce se întîmplă cu Tătaru? Stau și mă întreb ce se întîmplă, în ultimul timp, cu Iordănescu? Stau și mă întreb cînd se va decide Dumitrache să fie ceea ce ar putea să fie? Această irosire, din care am dat doar cîteva nume, este soră bună cu lipsa angajamentului fizic, fiind într-un raport de reciprocitate.

— Ce se poate face concret în direcția asta?

— Trebuie intensificată munca de educație și mai trebuie asigurată principialitatea și consecvența în fotbal. Nu pot uita faptul că un jucător celebru ca George Best a fost foarte vechc. Cred că de la Nae Tătaru încoace n-am avut o extremă stinga adevărată. După cum, nici vîrfurile de atac nu s-au îmbulzit la poarta echipei naționale. Eu am sperat mult în Dumitrache, după o îndelungată perioadă în care vîrfurile erau rulate la nesfîrșit, așa cum se încearcă, vrînd-nevrînd, și acum. In fotbalul nostru a existat un moment de mare speranță. Acesta a fost momentul cuplului Dobrin — Dumitrache. Din păcate, ei au jucat foarte rar împreună, fiind oarecum ca soarele și luna. In ultimul an, văd că Dumitrache a dispărut realmente de pe primul plan al echipei naționale, și asta în primul rînd din vina lui. Uneori stau și mă minunez: cum este oare posibil să pierzi ocazia unică de a juca alături de un fotbalist mare, ca Dobrin?

— Ați vorbit despre Răducanu. Ce ați face dacă ați fi selecționer?

— Portarul trebuie să fie omul cel mai sobru al echipei. Asta este calitatea lui de bază. Eu am jucat cu Mihai Ionescu și Datcu, doi dintre cei mai sobri portari din ultimele decenii. Amîndoi au avut nesansa Zürich-ului Dar revanșa sobrietății lor a fost totală. Datcu face și astăzi o figură foarte frumoasă la Fenerbahce, iar Mihai Ionescu îmi este de un mare ajutor, la o vîrstă cînd doar „talentații" zburdalnici au abandonat de mult tricoul.

— Ați vorbit de educație. Ce alte mijloace concrete recomandați?

— Mă gîndesc în primul rînd la viața de club. Echipele noastre nu au o viață de club. Intr-o călătorie de studii pe care am făcut-o în R. F. a Germaniei, am văzut că jucătorii unei echipe petrec foarte mult timp în cadrul clubului. Conducerile cluburilor depun eforturi pentru adunarea jucătorilor. La Nurnberg F.C., de pildă, am văzut un hotel al clubului, lîngă cele opt terenuri gazonate, am văzut un restaurant pentru jucători, am văzut săli de distracții, din care nu lipseau mesele de biliard, televizoarele, jocurile mecanice, espresso-urile... Jucătorii stau foarte mult în club. Vin și soțiile. Dansează. Băieții beau și cîte o bere. Și te asigur că nu depășesc măsura, pentru că, fatalmente, se exercită un control reciproc, care dezvoltă autocontrolul.

— Cum vedeți meciul cu Albania?

— Un meci greu. Albanezii au un stil de joc dificil, în care influența fotbalului italian este evidentă. Sper că echipa noastră va ști să se regăsească. Meciul cu Akademik mi-a oferit o adevărată schimbare la față. Jocul s-a accelerat, pasele s-au împuținat, au devenit mai directe. Menționez că replica lui Akademik nu mi s-a părut chiar atît de lipsită de consistență. Vreau să cred că acest spirit al „tricolorilor" este un program.

— Cu ce vîrf de atac ați începe jocul?

— Te rog să mă crezi că Angelo Niculescu știe mult mai bine decît mine numele vîrfului cel mai potrivit pentru acest joc.

Ioan CHIRILA

CU CITITORII • DIALOG • DIALOG CU CITITORII

• SCRISOARE DIN IUGOSLAVIA. Urmărind la televizor și radio partida Levski Spartak — „U" Cluj învățătorul **PETRU LEPADAT**, Vlajkovac — Iugoslavia, a rămas nepăcut surprins, sesizînd în evoluția clujenilor:

„Pase imprecise cu dulumul, centrări inoportune, prost executate, acțiuni de atac individuale sortite eșecului, șuturi rare, trase de pe la 30—40 metri, indisciplina unor jucători clujeni, jocul negîndit, atît în apărare, cît și la mijlocul terenului etc., etc. Cu asemenea inexactități nu se putea obține calificarea în fața unui adversar puternic. La fel joacă „U" și în campionat?"...

— Nu. Nu așa. De altfel, în campionatul trecut s-a clasat pe locul 3, desfășurînd un joc colectiv, ofensiv, mult apreciat. Renunțarea, în totalitate la atac, în partida de la Sofia, a constituit, într-adevăr, o greșeală. Știți că au fost, însă, în acel meci și altfel de greșeli — de arbitraj. Indiscutabil, vina eșecului revine în primul rînd jucătorilor clujeni.

• UN RAPIDIST ȘI 5 ÎNTREBĂRI. „Nu v-am mai scris pînă acum nici un rînd — specifică bucureșteanul **VASILE MARIN**, **încă de la începutul** corespondenței pe care a adresat-o redacției. **Tare bucuros aș fi dacă mi-ați răspunde și mie la următoarele întrebări: 1. Cu cine a jucat Rapid București în Cupa campionilor europeni?"...**

— In primul tur cu Trakia Plovdiv (0—2 și 3—0). A fost eliminată în turul II de campioana Italiei, Juventus Torino (0—1 și 0—0).

„2. Se va reintoarce Dumitru la Rapid?"...

— Cum să se întoarcă? Deabia a plecat!

„3. Cîți ani are Marin Steljan?"

— 21.

„4. Unde joacă acum Lupescu?"

— La Admira Viena, în Austria.

„5. Ce adresă are clubul Rapid?"

— Calea Giulești nr. 18. Din natura întrebărilor se vede clar că sînteți un... rapidist înfocat. Altfel, măcar una din aceste întrebări ar fi fost din alt „domeniu" al fotbalului.

• PROPUNERE TENTANTĂ! Clujeanul **VASILE ROȘCA**, un **alt mare iubitor al fotbalului, își** începe scrisoarea asigurîndu-ne că nu va face nici o referire privind jocul tricolorilor la Helsinki sau despre cine trebuje să fie ori nu selecționați în echipa națională. **„Toți sînt specialiști, toți sînt selecționeri. Așa că eu, unul, mă abțin. Am însă o propunere care, înfăptuită, ar găsi ecou în rîndurile majorității celor ce îndrăgesc fotbalul: n-ar fi, cred eu, lipsit de interes, la încheierea sezonului de primăvară, un meci între România A și ECHIPA CAMPIONATULUI..."**

— Tentantă... ideea. Ce te faci însă dacă șapte dintre componenții echipei campionatului sînt și titularii naționalei? V-ați gîndit la această eventualitate?

• FARĂ... PIETRE. In mulțimea de scrisori sosite la redacție, care cer, la unison, cu vehemență, stigmatizarea lui Neagu și Răducanu după greșelile lor de la Helsinki, iată una, semnată de **DUMITRU LEAHU** din Brăila, care aduce în discuție un punct de vedere gîndit și matur.

„Nu voi admite nici eu ca mulți alții, greșeli gen-Răducanu sau ratări „à la Neagu". Acești jucători nu trebuie însă considerați ca... terminați pentru fotbal, în care să se arunce cu pietre, cum s-a întîmplat cu Gh. Constantin, după turneul olimpic de la Tokio. Ar fi o greșeală enormă..."

— Subscriem acestor afirmații. In același timp, însă, Neagu trebuie să demonstreze în jocul Rapidului că este un atacant percutant, pregătindu-se mereu cu ambiție și tenacitate, iar Răducanu să crească în seriozitate. O mare răspundere revine, mai ales în cazul lui Răducanu, și clubului Rapid și celorlalți jucători giuleșteni, prin atitudinea intransigentă pe care trebuie s-o manifeste față de orice abatere de la disciplină.

• DOBRIN, FĂRĂ RIVAL. Se pare, **ȘTEFAN PETRĂCHESCU**, slătinean de origine, este un om... grăbit, concis, hotărît. Ne întreabă: **„Mai dă revista și în acest an Trofeul celui mai bun jucător?"...**

— Îl dă. Tradiționala noastră anchetă va fi deschisă foarte curînd.

„Dacă îl dă, atunci eu vă pot spune de pe acum cine-l va lua: Dobrin. N-are rival..."

— Intr-adevăr, Dobrin este unul dintre... abonații Trofeului revistei **FOTBAL**, fiind singurul jucător care l-a cîștigat, pînă acum, de trei ori. Noi zicem totuși să nu vă grăbiți cu „decizia". Există — vă asigurăm — și alți candidați care au șanse să fie declarați „cel mai bun fotbalist român al anului". Așteptați deci, apariția cuponului în revistă, decupați-l, completați-l și expediați-l redacției.

• PENTRU CĂ NU-ȘI MAI AMINTEȘTE... „Sînt un mare amator de fotbal — ne scrie, din Voivozi — Bihor, inginerul **IOAN CIUCU.** Cu speranța că un astfel de om nu poate fi refuzat de revista de specialitate, vă rog să-mi spuneți care sînt campioanele României și Italiei pe ultimii patru ani? Atît și atît mai mult..."

— Ne surprinde faptul că un... mare amator într-ale fotbalului nu-și mai amintește cărora echipe (în ce privește campionatul nostru, desigur) le-a revenit cununa de lauri din 1968 și pînă astăzi. Dar asta nu contează prea mult, așa că iată răspunsul. In țara noastră, ultimele patru campionate au fost cîștigate de **U.T.A.** (1968/1969 și 1969/1970), **Dinamo București** 1970/1971) și **F.C. Argeș** (1971/1972), campioana „en titre". In principala competiție a soccerului italian, titlurile de campioană au fost împărțite între **Fiorentina** (1968/1969) **U. S. Cagliari** (1969/1970), **Internazionale** (1970/1971), și **Juventus** (1971/1972).

GRIJA FAȚĂ DE OM – ȚELUL SUPREM AL POLITICII PARTIDULUI

Grija partidului nostru față de om, față de creșterea neîncetată a nivelului de viață a populației, a cunoscut o nouă și grăitoare mărturie. Prin două decrete ale Consiliului de Stat se stabilește, de la 1 noiembrie 1972, majorarea actualelor alocații pentru copii, precum și acordarea unor ajutoare mamelor din familiile cu mulți copii.

Adăugîndu-se măsurilor adoptate în acest sens în anii 1969 și 1971, prevederile celor două decrete demonstrează o dată mai mult consecvența neabătută cu care este înfăptuit cuprinzătorul ansamblu de măsuri stabilit de Congresul al X-lea și Conferința Națională a P.C.R. în direcția îmbunătățirii continue a traiului cetățenilor patriei.

După cum se știe, Conferința Națională a partidului, analizînd mersul îndeplinirii cincinalului, precum și posibilitatea obținerii în anii viitori a unor sporuri suplimentare de producție, a stabilit să se realizeze în a doua parte a anului 1975 — comparativ cu 1970 — o creștere a salariului mediu de 35 la sută, față de circa 26 la sută cît se prevăzuse inițial. În luna august a acestui an a fost majorat, cu 25 la sută față de 1970, salariul minim, iar pînă la sfîrșitul lui 1972 vor fi majorate pensiile, cu precădere cele mici. Se prevede, de asemenea, îmbunătățirea legii pensiilor, în sensul că procentul din salariu pe baza căruia se stabilește pensia va fi între 60 și 95 la sută.

AGENDA POLITICĂ A SĂPTĂMÎNII

Totodată, s-a trecut la experimentarea duratei reduse a zilei de lucru.

La temelia tuturor acțiunilor întreprinse sau în curs de realizare pentru ridicarea nivelului de trai al populației se află munca harnică, plină de abnegație și de dăruire a tuturor fiilor României socialiste, pătrunși de convingerea că numai pe măsura dezvoltării și modernizării economiei, creșterii avuției naționale și a venitului național se asigură condițiile materiale necesare înfăptuirii politicii partidului, puse în slujba prosperității și fericirii poporului.

Acest spirit de muncă se vădește pregnant în marea întrecere socialistă ce are loc în cinstea celei de-a 25-a aniversări a Republicii, în campania de anvergură națională desfășurată pentru strîngerea la timp și în bune condiții a recoltei și încheierea optimă a însămînțărilor.

Un puternic ecou a avut mesajul însuflețitor adresat de tovarășul NICOLAE CEAUȘESCU țărănimii cooperatiste, mecanizatorilor, specialiștilor, tuturor lucrătorilor din agricultură cu prilejul „Zilei Recoltei" La chemarea și îndemnul secretarului general al partidului, această tradițională sărbătoare a belșugului pămîntului românesc, s-a transformat într-o zi de muncă avîntată. Ajutați de zeci și zeci de mii de salariați din întreprinderi și instituții, de militari, studenți, elevi, printre care s-au numărat numeroși sportivi, lucrătorii din agricultură — în spiritul celor mai bune tradiții de hărnicie ale țărănimii noastre — au înfruntat cu bărbăție vitregia condițiilor de vreme — frig, ploaie neîntreruptă, pe alocuri chiar lapoviță și zăpadă — înzecindu-și eforturile la strîngerea cu prioritate a produselor perisabile, la depozitarea lor, manifestîndu-și astfel, prin fapte concrete, hotărîrea fermă de a nu lăsa să se piardă nimic din roadele toamnei, de a asigura o cît mai bună aprovizionare și servire a populației.

Acestei probleme majore a vieții noastre cotidiene conducerea partidului și statului, tovarășul NICOLAE CEAUȘESCU personal, îi acordă o atenție deosebită. Săptămîna trecută, secretarul general al partidului a făcut o nouă vizită de lucru în piețele și magazinele bucureștene, în cartiere, într-un nou spital, pe șantierul unui mare edificiu cultural, analizînd la fața locului, împreună cu factorii de răspundere, probleme de larg interes și de imediată actualitate ale Capitalei.

Cu fiecare dată, vizita de lucru a secretarului nostru general s-a înscris în preocuparea permanentă manifestată față de creșterea bunăstării materiale și spirituale a poporului, care reprezintă țelul suprem al politicii partidului, o trăsătură definitorie a orînduirii noastre socialiste.

O NOUĂ IMPORTANTĂ ÎNTÎLNIRE A ECHIPEI NOASTRE REPREZENTATIVE

ROMÂNIA — ALBANIA, ÎN PRELIMINARIILE C. M.

• AȘTEPTĂM, DIN PARTEA FOTBALIȘTILOR NOȘTRI, DOVADA CĂ MERG PE DRUMUL REMEDIERII DEFECȚIUNILOR CARE AU GENERAT REZULTATELE NESATISFĂCĂTOARE DE PÎNĂ ACUM, DIN SEZONUL DE TOAMNĂ •

Pentru prima dată în acest sezon, echipa noastră reprezentativă evoluează, duminică seara, în fața publicului bucureștean. Calendarul internațional de toamnă al „tricolorilor" n-a fost — pînă acum — prea încărcat, el cuprinzînd doar amicalul cu Austria (desfășurat la Craiova), și debutul în preliminariile C.M. de la Helsinki. Așa încît, reîntîlnirea iubitorilor de fotbal din Capitală cu echipa națională, într-un meci interțări, se produce după mai bine de patru luni, ultima sa evoluție pe stadionul „23 August" fiind cea din iunie, din amicalul (3—3) cu Italia.

De atunci, viața reprezentativei a fost destul de agitată, numeroase și îndreptățite critici însoțind-o, ca urmare atît a rezultatelor nesatisfăcătoare obținute, cît și a jocului prestat, unanim apreciat ca sub nivelul așteptărilor și al posibilităților. Ca urmare, în jurul reprezentativei s-a produs o oarecare efervescență (pozitivă), menită să readucă „unsprezecele" tricolor **cît mai aproape de potențele sale reale, de nivelul (ca evoluție și rezultate) dorit, pe bună dreptate, de marele public.**

Meciul oficial cu Albania, de la sfîrșitul acestei săptămîni, din cadrul preliminariilor Campionatului Mondial al cărui turneu final este programat în 1974 la München, are o importanță deosebită, din mai multe puncte de vedere.

În primul rînd, într-un sens strict, **partida de duminică trebuie să reconfirme veleitățile echipei noastre, să revalideze aspirațiile sale la cucerirea primului loc în grupa a IV-a preliminară.** Desigur, egalul de la Helsinki a reprezentat un start slab pentru reprezentanții noștri, ei întorcîndu-se numai cu un punct dintr-o partidă care (pe baza diferenței de valoare, ca și a unor rezultate anterioare) trebuia să se soldeze cu două. Acel 1—1 de pe stadionul olimpic finlandez apare într-o lumină și mai nefavorabilă după victoria lejeră, 5—0, obținută asupra aceluiași adversar, la Dresda, de principalul nostru concurent la șefia grupei, echipa R.D.G. În asemenea condiții, pentru a se menține în cursă și a concura cu șanse la calificare, fotbaliștii noștri trebuie să-și facă toate calculele pornind de la cîștigarea celor 3 jocuri pe teren propriu și rămînînd de văzut ce ar mai putea adăuga, din deplasări, acestui bagaj. Apare deci limpede că duminică, în fața Albaniei, orice rezultat în afara victoriei înseamnă, aproape sigur, scoaterea echipei noastre din cursa pentru „Weltmeisterschaft". Iată deci, subliniată, în cîteva cuvinte, importanța acestui joc din punctul de vedere al clasamentului grupei.

Un al doilea unghi de vedere din care așteptăm cu interes întrecerea de duminică este **evoluția propriu-zisă a echipei noastre,** care trebuie să dovedească publicului că merge pe un drum de refacere, de eliminare a tarelor care au apăsat-o în evoluțiile de la Craiova și Helsinki. **Așteptăm din partea tricolorilor un joc în spiritul fotbalului modern, ofensiv, în mișcare, în adîncime, cu angajamentul fizic total, plin de elan și de dăruire.** Numai un asemenea joc, un asemenea spirit de abordare a partidei poate aduce fotbaliștilor noștri satisfacția victoriei la un scor concludent, pentru că — să nu uităm — în clasamentul final al grupei nu este exclus ca pînă la urmă să decidă golaverajul. Or, dacă la Helsinki, unul din punctele nevralgice ale echipei l-au constituit atacanții centrali, iată că de data aceasta vom beneficia de un cuplu consacrat, Dobrin—Dumitrache, apt să rezolve doar la compartimentele care au ridicat probleme deosebite în ultimul timp, să consemnăm și titularizarea lui Antonescu pe postul de fundaș central, jucătorul constănțean dînd satisfacție în recentul meci de verificare susținut de lotul reprezentativ în compania lui Akademik Sofia.

Există, prin urmare, perspectiva unei evoluții ameliorate a echipei naționale, dar **jucătorii noștri nu trebuie să facă greșeala de a considera că au duminică un meci ușor.** Să nu uităm, de exemplu, că în preliminariile turneului olimpic, echipa noastră a trebuit să se întrebuințeze la maximum pentru a depăși la limită (2—1, pe stadionul Republicii) aceeași echipă albaneză, recunoscută

Dobrău și Antonescu, noua pereche de fundași centrali ai primei noastre reprezentative

carențele de eficacitate manifestate în partida de debut în aceste preliminarii. Iar în eventualitatea în care Dumitrache, reintrodus în lot, nu va fi introdus și în echipă, celălalt candidat la tricoul cu numărul 9, Năstase, prezintă și el (pe baza evoluției din ultimele jocuri de campionat) destule atu-uri, perspective de a îmbunătăți compoziția echipei sub aspectul „oamenilor de gol". Cu toată indisponibilitatea lui Dumitru, linia de mijloc se prezintă și ea cu suficiente garanții de a da satisfacție în acest meci, Anca și Radu Nunweiller fiind doi jucători cu experiență, apți de a depune un mare travaliu. În fine, pentru a ne rezuma prin puterea sa de luptă, prin viteza jocului său și al cărei progres este subliniat de o serie de bune rezultate obținute în ultima vreme.

Dar, meciul de duminică, prezintă un mare interes și din alt punct de vedere : el prilejuiește **o nouă manifestare a legăturilor de prietenie** dintre tineretul sportiv al celor două țări, de întărire a relațiilor sportive dintre popoarele noastre.

De aceea, vom fi bucuroși să-i aplaudăm pe fotbaliștii albanezi care — după 22 de ani — sînt din nou oaspeți ai Bucureștiului pentru un meci de fotbal între reprezentative A.

Radu URZICEANU

CARNETUL SCRIITORULUI

EUGEN BARBU

CARUSELUL

Al șaselea lider în opt etape !

De data asta, **Farul** din Constanța s-a cocoțat la cîrma primei divizii. Cît o să reziste acolo, nu putem ști' Previziuni nu se pot face deoarece se petrec lucruri cu totul ciudate în această toamnă fotbalistică. Iată una : **Petrolul — Ploiești** care debutase atît de promițător a ajuns pe locul 10 ! **Steaua** începînd stîngaci a urcat totuși pe poziția a doua, la un punct de prima clasată. **U — Cluj** și **Argeșul,** două echipe strălucite ale anului trecut, ocupă pozițiile 11 și 12. **C. F. R.-ul** de pe Feleac bate pe studenți, devenind prima echipă a localității care le adăpostește pe amîndouă. Pe locul 13 se află **A.S. Armata** care, de asemenea, juca foarte bine anul trecut. Nu mai departe decît duminică, **C.S.M. Reșița** i-a administrat două goluri... Foarte bine se comportă **Steagul roșu** care în urmă cu un sezon nu prea sărea din apă. Stranie mi se pare echipa din Bacău. Deși pe locul 9 ea are salturi de formă destul de curioase. În sfîrșit, **U.T.A.,** în urmă cu două săptămîni sau trei, pe locurile rușinii, se află acum pe poziția nr. 8 Singurele echipe care nu dau emoții suporterilor lor (dar asta la modul negativ) sînt **Sportul studențesc** și **Rapid,** care stau ferm în coadă. Cel puțin formația **alb-negrilor** promite de pe acum să retrogradeze fără discuție. Dacă, la reșițeni mai poate fi vorba de o speranță, două, acolo, la studenți, lucrurile mi se par lămurite de pe acum.

Și acum, despre cele două derbyuri bucureștene.

Rezutatul alb dintre **dinamoviști** și **rapidiști** dezavantajează, evident pe cei din Ștefan cel Mare pentru că se presupunea că în perioada neagră în care se află **Realul Giulești,** jucătorii lui Nunweiller puteau spera la un ciolan mai gros. Din nefericire foștii campioni nu mai au o înaintare redutabilă ca altă dată. Nu vreau să-l descurajez pe Dumitrache, dar el joacă șters, se ferește de balon, în afara unor vechi fente pe care le știu de-acum și copiii, nu-i mai regăsim calitățile ce l-au consacrat. Surprinde lipsa lui Boc din atenția antrenorului Angelo Niculescu, care-l preferă pe Dobrău acolo unde rapidistul de multă vreme e cel mai bun. Ziarele timpului scriu că vechile păcate (ispășite) ale jucătorului atîrnă greu în cîntarul preferințelor. Să amintesc eu cui, nu știu, că a existat un caz și mai dificil, numit Strelțov, care s-a soldat cu aducerea la naționala sovietică a fostului internațional ? Și pe urmă cum stăm cu dreptul civil ?

Dar să ne mai amintim și de alții. Pe o ploaie păguboasă, **Steaua** a dat patru goluri frumoase unei echipe care în afară de echipament nu are nimic bun, dacă-l excepțăm pe portarul Ion Vasile, cam belaliu și imprudent, dar om de suflet. Iordănescu a făcut ce a vrut duminică seara, înscriind trei goluri și ratînd două ocazii mari, ceea ce înseamnă că linia de fund a studenților era dusă după muște. Cred că mi-a plăcut meciul tocmai din cauza grelelor condiții în care s-a jucat. Curios, pofta de joc a militarilor a fost remarcabilă. Să credem noi de aici că numai terenul greu și intemperiile îi silesc pe **roș-albaștrii** la efort ? Năstase, cu un gol splendid ne-a reamintit pe jucătorul de altă dată deși, în rest, nu prea s-a văzut. Dîrz, egoist, Vigu. Excelent Aelenei care are driblingul lui Marcu, dar mai multă clarviziune. N-am înțeles de ce mai era nevoie de Tătaru în ultimele 5 minute pe teren !

Și-acum cîte ceva despre meciul cu Albania de duminică.

Va fi un meci greu, deși se dispută la București. Greu pentru că echipa aceasta a scos rezultatele cele mai surprinzătoare cîte odată și pentru că practică un fotbal bărbătesc. De fapt, dacă va pierde cineva acest meci, noi vom fi aceia, dacă nu vom juca decis ofensiv. Din păcate, halfia preconizată nu-mi spune mare lucru, cum nu înțeleg de ce (sau poate așa se va întîmpla) nu se merge pe cuplul Iordănescu — Năstase, folosindu-se aportul lui Dobrin la mijloc unde nici Anca, nici Nunweiller la ora asta nu sînt în cea mai bună formă. Dar toate cele de mai sus sînt treaba antrenorului.

În rest vom vedea duminică...

O TEMĂ MEREU ACTUALĂ

CORELAȚIA DINTRE ANTRENAMENT ȘI JOC

Antrenament și joc. Două noțiuni în strînsă interdependență, care exprimă corelația esențială ce stă la baza performanței sportive. Antrenament și joc. Iată o temă de mare actualitate, care constituie și obiectivul raidului organizat de revista noastră în intimitatea procesului de instruire a două dintre echipele fruntașe ale fotbalului românesc: **Dinamo** și **Steaua**. Să urmărim deci, în cuprinsul celor două materiale publicate mai jos, cele două formații bucureștene, pe parcursul unui ciclu de antrenament săptămînal încheiat cu meciurile disputate în etapa interbucureșteană, de duminică.

DINAMO

CONSISTENȚĂ ȘI SOBRIETATE ÎN PROCESUL DE INSTRUIRE

Pentru început, iată redat schematic — în scopul unei și mai clare reprezentări — în ce a constat la Dinamo ciclul întreg de antrenament al săptămînii trecute:

Ziua	Luni	Marți	Miercuri	Joi	Vineri	Sîmbătă
Nr. antrenamentelor	1 (1)	2 (2)	1 (1)	1 (2)	1 (1)	(1)
Caracterul antrenamentului	F	F+Th/Tc	F	Th+Tc	F	Joc oficial
Durata	60'	90/75'	90'	75'	60'	90'
Intensitatea	medie	mare	mare	medie	medie	mare
TOTAL:	6 antrenamente un joc oficial					

În ciclurile în care jocul oficial se dispută duminica, echipa Dinamo efectuează 8 antrenamente (în paranteze, la rubrica respectivă, este trecut numărul lor).

Avînd în vedere caracterul antrenamentului de **luni** — de recuperare —, considerăm că el și-a atins scopul, jucătorii care au luat parte la meciul cu Steagul roșu fiind supuși la un efort adecvat (o transpirație mai superficială, un puls care nu a trecut de 130—140 de bătăi pe minut, activitate relaxatorie etc.). Critica ce i se poate aduce conducerii tehnice vizează conținutul antrenamentului efectuat cu jucătorii care nu au participat la meciul cu Steagul roșu, efortul acestora (Constantinescu, Cavai, Cheran, G. Sandu, Sălceanu) nediferențiindu-se prea mult de cel al titularilor. **Comparativ cu antrenamentele de luni ale altor echipe pe care le-am urmărit, cele efectuate de dinamoviști nu satisfac cerința individualizării.** Mai ales că fotbaliștii amintiți, care n-au evoluat în partida cu Steagul roșu, aveau nevoie de un lucru aparte, ei fiind folosiți la meciul cu Rapid.

În antrenamentul de **marți** s-a urmărit îmbunătățirea vitezei (pure și de joc) în regim de rezistență activă, lucrîndu-se sub forma intervalelor. Redau unul dintre exercițiii: 12 x 10 m x 3, cu pauza între serii, pînă cînd pulsul revenea la 120 de bătăi pe minut. Trebuie să subliniez faptul că la asemenea gen de exerciții participarea doctorului Mircea Ciortea a fost eficientă. Îi pot reproșa doar necuprinderea întregii serii de jucători în operațiunea de luare a pulsului. Fac această remarcă întrucît metoda sondajului este mai puțin exactă și nu este edificatoare decît pentru jucătorul ales pentru a i se lua pulsul. În partea a doua a antrenamentului, am notat circa 70 de repetări în trasul la poartă, din viteză, pentru fiecare jucător. Antrenamentul s-a încheiat cu exerciții de forță, urmate de 800 m într-un tempo de 3/4. Antrenamentul de după-amiază s-a efectuat sub formă de joc, urmărindu-se perfecționarea preciziei paselor și îmbunătățirea trasului la poartă, carențe reieșite din meciul cu Steagul roșu. Lecția s-a încheiat cu o alergare de 800 m într-un tempo de 3/4 la care au luat parte numai jucătorii folosiți duminică.

Ajungînd la antrenamentul de **miercuri**, trebuie să spun că acesta a CONSTITUIT VÎRFUL CICLULUI SĂPTĂMÎNAL **și a constat din repetarea de trei ori a unui circuit cu caracter fizic-tehnic**, care a cuprins: serii de sărituri cu genunchii la piept, intercalate cu trasul la poartă (în total 135 de sărituri și 120 de șuturi); serii de alergări (în total 450 m) în tempo de 4/4 (adică în viteză maximă); serii de ridicări din poziția pe spate culcat cu mingea medicinală în mîini (în total 60); serii de sărituri cu genunchii la piept, din deplasare peste 8 obstacole (în total 90); serii de flotări, intercalate de lovirea mingii cu capul (90 de flotări și 120 de lovituri). Antrenamentul s-a încheiat cu o alergare de 1 600 m (1 200 m într-un tempo de 3/4 intercalați cu 400 m în tempo de 4/4). Apreciez această lecție ca fiind foarte consistentă în privința cantității de efort. Greșelile metodice, inerente dacă ținem seama de faptul că cei doi antrenori, Ion Nunweiller și Gheorghe Timar, n-au o bogată experiență, se referă atît la pauzele dintre repetările „atelierelor" din cadrul ciclului, cît și la cele dintre repetările ciclului.

Antrenamentul de **joi** a avut un caracter tehnico-tactic, insistîndu-se pe repetarea unor combinații de atac. N-am înțeles, însă, de ce numărul schemelor efectuate pentru partea stîngă a fost mult mai mic (5) față de cel pentru partea dreaptă (20 de repetări).

În sfîrșit, **vineri** s-a lucrat circa 60 de minute. A fost un antrenament de „scuturare", bazat pe mișcări de mobilitate și de relaxare.

Mi s-a părut util de măsurat cantitatea de efort fizic (pur) la fotbalistul Dumitrache. El a depus un efort corespunzător atît posibilităților lui actuale, cît și stilului său de joc. Înregistrînd, însă, metrii parcurși în timpul meciului cu Rapid (645 m în viteză de 4/4 și 470 m în 3/4) apare o diferență apreciabilă de efort comparativ cu cel depus la antrenamentele din ciclul respectiv. **Rezultă de aici că Dumitrache are resurse de a mări în cadrul jocului, acțiunile în viteză.**

★

Ce concluzii se pot desprinde de aici? Prima ar fi aceea că antrenamentele echipei Dinamo din ciclul urmărit se desfășoară conform cerințelor actuale privind cantitatea de efort. O atenție deosebită va trebui acordată metodicii de dirijare calitativă a efortului; apoi trebuie spus că clubul Dinamo asigură echipei sale de fotbal condițiile necesare recuperării după efort (saună, șezlonguri, relaxare cu muzică după antrenamente etc.). Important este și faptul că atitudinea intransigentă a antrenorului Ion Nunweiller găsește înțelegerea necesară în rîndul jucătorilor între care cei din lotul reprezentativ constituie frumoase exemple.

prof. ION VOICA
antrenor federal

STEAUA

O REUȘITĂ CARE SE IMPUNE CONFIRMATĂ

În zilele săptămînii ce a trecut, ne-am îndreptat pașii și atenția spre una dintre echipele cele mai discutate ale acestui campionat, Steaua. Pentru că formația aceasta — întrunind, indiscutabil, multe elemente de valoare ale fotbalului nostru actual — la activul căreia s-au investit speranțe îndreptățite, ne-a sugerat, prin comportarea ei de ansamblu, ideea unei vizite „la domiciliu", în cadrul căreia ne-am propus să urmărim desfășurarea unui ciclu de antrenament săptămînal. Am vrut în acest fel să ne convingem în ce măsură procesul de instruire-educație se înscrie în limitele cerințelor obiective ale performanței și cum răspund jucătorii — în aspra muncă de „laborator" — unor asemenea cerințe.

Răspunsul la o asemenea întrebare l-am aflat, în bună parte, însoțindu-i pe fotbaliștii militari de-a lungul unei întregi săptămîni de pregătire, care ne-a oferit prilejul de a nota zilnic constatările în carnetul de însemnări. Așadar...

● MARȚI, 17 OCTOMBRIE. Stadionul Republicii: meciul amical internațional Steaua — T.S.K.A. Sofia. **Acțiune neinspirat programată,** după părerea noastră, la început de săptămînă, întrucît între partida de campionat susținută de Steaua duminică la Bacău și aceea ce urma să constituie o viguroasă replică din partea fotbaliștilor bulgari, nu rămînea practic decît o zi la mijloc, în care jucătorii militari, lăsați complet liberi, nu numai că n-au putut recupera efortul anterior, dar au avut ocazia, cei mai mulți dintre ei, să acumuleze un supliment de oboseală fizică. Efectele unei astfel de situații ar putea fi sintetizate după cum urmează: **apatie generală în joc, nesiguranță în execuții tehnice** (64 de pase greșite — cifră aproape de necrezut la o divizionară A!), **lipsă de forță și precizie în loviturile la poartă** (din cele 25 de șuturi expediate de înaintașii militari numai 4 au prezentat un oarecare grad de periculozitate!), **rezolvări distructive în apărare** (peste 40 la sută), **ineficacitate supărătoare la momentele fixe ale jocului** (între min. 45 și 50 s-au executat 6 lovituri de colț de o manieră aproape formală). În mod evident, deci, nu numai rezultatul meciului cu T.S.K.A. Sofia (0—1) avea darul să nemulțumească, ci însuși modul în care echipa, în ansamblul ei, se prezentase în teren. În consecință, un început de săptămînă puțin promițător și, bineînțeles, pentru antrenori suficiente probleme de instruire de rezolvat, care se adăugau unui întreg lanț de mari dificultăți, obiective și subiective, anterioare, dintre care menționăm: **indisponibilitățile lui Iordache, Dumitru, Smarandache, Dumitriu IV și Voinea, precum și absența nemotivată de la pregătire a lui Cristache.**

● MIERCURI, 18 OCTOMBRIE. Stadionul Ghencea. Controlul medical (proba Ruffier, tensiunea arterială și puls), efectuat înaintea antrenamentului, atestă buna dispoziție fiziologică a majorității jucătorilor. Excepții: **Coman** și **Năstase!** Ședința de pregătire, avînd un caracter de desobosire este condusă de prof. E. Baruch. Se pune accentul pe exerciții de suplețe și forță nespecifică. Regimul de lucru este mediu, ca intensitate, și destul de redus ca volum (50 de minute). Explicația este pe cît de simplă, pe atît de logică: **se urmărește revenirea progresivă a organismului la un nivel de bază și, pe cît posibil, uniform de pregătire, pentru efortul maximal din zilele următoare.**

● JOI, 19 OCTOMBRIE. Din nou stadionul Ghencea. Vreme ploioasă și frig; terenul foarte alunecos. Durata antrenamentului: 120 de minute, intensitatea generală, medie, cu cîteva momente de vîrf pe parcurs. Ședința începe cu o parte de pregătire fizică susținută (50 de minute) care-și propune realizarea unui suport fizic general, necesar susținerii în continuare a efortului specific. Se lucrează, însă cu pauze mari între exerciții, lucru care nu pare deloc indicat în condițiile atmosferice foarte aspre. Dar antrenorii justifică acest lucru prin **necesitatea evitării oboselii înainte de a se trece la partea de pregătire tehnică a antrenamentului.** De fapt, acesta este și elementul principal de conținut al ședinței în care lucrul se organizează pe compartimente și posturi adiacente. Atenția noastră se concentrează acum asupra grupului de atacanți și mijlocași, condus de Valentin Stănescu. Timp de 35 de minute, Pantea, Năstase, Iordănescu, Ștefănescu, Vigu, Tătaru, Aelenei și Voinea trag în total aproape 300 de șuturi la poartă, într-o succesiune de exerciții pornind de la ușor la greu, de la simplu la complicat. Interesant de remarcat este faptul că — aparent paradoxal — **precizia și eficiența exercițiilor crește treptat, în mod direct proporțional, cu dificultatea exercițiului:** 25 la sută în alergare simplă și numai cu portarul; 30 la sută în prezența unui adversar semiactiv sau activ și 35—40 la sută în condițiile disputei „unu contra unu", pe jumătate din spațiul de joc! Ultima parte a antrenamentului — un meci la două porți, nouă contra nouă — este un exercițiu complex fizic-tehnic și tactic în care antrenorii, indicînd marcajul om la om pe tot terenul, își propun și o testare a rezistenței specifice și a disciplinei tactice a jucătorilor.

● VINERI, 20 OCTOMBRIE. Terenul de la Săftica. Durata antrenamentului: 80 de minute; intensitate medie. Se lucrează aproximativ jumătate din timp fără minge (alergări, gimnastică) uneori în ritm chiar relaxant, iar în finalul ședinței de pregătire apare și nelipsita miuță, fără sarcini de joc, care lasă impresia unei mici concesii din partea antrenorilor.

● SÎMBĂTĂ, 21 OCTOMBRIE. Același teren de la Săftica. Ultimul antrenament din ciclul săptămînal este redus ca durată (50 de minute), dar superior ca intensitate aceluia din ajun. Scopul urmărit: **„biciuirea" organismului și menținerea lui cît mai aproape de nivelul optim al stării de start.**

● DUMINICĂ, 22 OCTOMBRIE. Stadionul 23 August; ora 16,15. Meciul cu Sportul studențesc. La sfîrșitul acestei întîlniri, cîștigată de Steaua cu 4—1, notam în ceea ce privește evoluția echipei militare: **dispoziție de joc bună; mișcare ușoară în teren, în ciuda stării precare a acestuia; deosebită siguranță în execuțiile tehnice** (numai 25 de pase greșite); **frecvență mare a șuturilor la poartă (30); o remarcabilă precizie a acestora** (16 pe spațiul porții) **și o bună eficacitate,** reflectată în cele patru goluri ale primei reprize; **acțiuni de apărare simple și cu rezolvări constructive; tendință accentuată de valorificare a momentelor fixe ale jocului.**

Cu alte cuvinte și în concluzie, față de comportarea echipei în meciul cu T.S.K.A., constatările noastre obiective indică o spectaculoasă cotitură. Cum a fost posibil acest lucru? Plecînd de la ideea că fiecare meci are istoria lui, că există diferență de valoare și de ripostă între adversarii întîlniți, că adeseori acțiunea imponderabilului este decisivă, va trebui totuși să reținem, în primul rînd, că suita antrenamentelor din ciclul săptămînii care a trecut, a însemnat din punct de vedere al dozării, al succesiunii și accesibilității acestora o reușită.

Să fi găsit oare într-adevăr acum, colectivul de antrenori al echipei Steaua (V. Stănescu, Gh Constantin, E. Baruch) rețeta pregătirii optime? Sau poate meciul cu Sportul studențesc ar putea fi inclus, ca și în alte împrejurări, în categoria accidentelor fericite? Fără îndoială că etapele viitoare ale campionatului ne vor pune la dispoziție și alte probe din care să se poată desprinde cu adevărat... adevărul. Pînă atunci însă, considerăm de datoria noastră a arăta, că **există în prezent,** referindu-ne în mod deosebit la Steaua, **condiții obiective favorabile unor rezultate superioare pe plan competițional.** Concluziile antrenorului federal Angelo Niculescu, prezent și el la antrenamentele de săptămîna trecută ale echipei militare, ni se par în această privință suficient de edificatoare: **„Cantitativ se lucrează, putem spune, foarte aproape de cerințele jocului modern. Sub raportul calității însă, instruirea este încă deficitară, datorită în primul rînd redusei concentrări a jucătorilor noștri în timpul efortului, a lipsurilor lor sub raportul voinței și mai ales insuficientei pasiuni pentru fotbalul de performanță".**

Mihai IONESCU

Steaua execută obișnuita încălzire sub conducerea prof. E. Baruch

DUMINICĂ, LA BUCUREȘTI: # ROMÂNIA — ALBANIA, ÎN PRELIMINARIILE C.M.

„SĂPTĂMÎNA DE LA SNAGOV" A SELECȚIONABILILOR

Cum era, din timp stabilit, selecționabilii pentru meciul de duminică cu Albania s-au întîlnit, în Capitală, luni la ora amiezii. Au sosit, mai întîi, Antonescu *și cu* Dobrău *(și au rămas împreună pînă la urcarea în autobuz simțind parcă nevoia unei mai depline sincronizări), apoi* Adamache *și* Hajnal *(brașoveanul mai radios, după victoria în dauna campionilor, elevul lui Bonc mai închis în el, după eșecul de la Reșița), apoi* Dumitrache *(extrem de punctual dinamovistul, absent de atîta vreme de la asemenea convocări),* Deleanu, Sătmăreanu, Nae Ionescu...

La ora fixată (12), la apelul antrenorilor Angelo Niculescu *și* Ion Voica *răspundeau prezent 13 jucători: Adamache, Sătmăreanu, Nae Ionescu, Antonescu, Dobrău, Deleanu, Anca, Radu Nunweiller, Hajnal, Lucescu, Dumitrache, Năstase și Iordănescu. Piteștenii* Dobrin *și* Stan *rămăseseră la echipa lor F.C. Argeș pentru jocul de azi cu Real Madrid — manșa întîi în „Cupa campionilor europeni" —, craiovcanul* Ve-

ADAMACHE

DUMITRACHE

DOBRIN

lea avea de dat un examen. Dar și aceștia, firește, se vor integra lotului pentru a pregăti în comun importantul meci de duminică.

Doar Dembrovschi *nu-și făcuse apariția, dar corect și grijuliu ca întotdeaunu, el anunțase încă de acasă, de la aeroport, întîrzierea avionului de Bacău.*

★

Lîngă atîția fotbaliști, aflați a doua zi după o etapă de campionat, nici nu știi cînd trece timpul. Fiecare are de spus cîte ceva; faptele mai semnificative, demne de reportaj, nu ne scapă nici nouă. Adamache, de pildă, îl felicită pe Antonescu pentru locul 1, ocupat de Farul în clasament, dar nu omite să-i atragă atenția asupra... golaverajului negativ; Antonescu ține să-i mulțumească și-i reamintește că ei, brașovenii, autori ai acelui 5—0 din etapa a II-a, cu... Farul, sînt principalii vinovați; Năstase povestește, la rîndu-i, cum a înscris golul patru, dintr-un unghi imposibil, de lîngă linia de fund, în partida cu Sportul studențesc; Hajnal e supărat pe o parte dintre coechipieri care — cum se exprimă el — „nu pun osul la muncă".

Subiectele oferite de etapă fiind consumate se trece la partida de duminică.

Iordănescu care, anul trecut, a jucat două meciuri în compania echipei olimpice a Albaniei (cum se știe, aceasta se confundă cu prima reprezentativă), vorbește în cunoștință de cauză despre marcajul strict practicat de apărători, precum și despre contraatacurile destul de periculoase.

Dumitru (care deși nu va face parte din lot, a ținut să fie de față, ca și Dinu de altfel, la reunirea colegilor — tricolori) prezent și el în formația olimpicilor noștri care au evoluat la Tirana, amintește de prima repriză a jocului disputat în capitala Albaniei, cînd gazdele au jucat foarte bine.

...Și comentariile curg din toate părțile pînă în momentul în care își face apariția băcăuanul Dembrovschi.

Abia acum a considerat Angelo Niculescu să anunțe programul „săptămînii de la Snagov", din care spicuim:

- miercuri: *dimineața antrenament, după-amiază vizionarea pe micul ecran a meciului F.C. Argeș — Real Madrid, cu ochii concentrați pe... Dobrin;*
- joi, ora 15: *un joc de verificare, în compania divizionarei C, Unirea Tricolor;*
- vineri: *dimineața antrenament, după-amiază, vizionarea unui spectacol;*
- sîmbătă: *plimbare cu autocarul prin împrejurimile Snagovului;*
- duminică: *deplasarea la București pentru meciul cu reprezentativa Albaniei.*

...La ora cînd citiți aceste rînduri pregătirile tricolorilor în vederea importantului obiectiv de duminică sînt în toi.

G. NICOLAESCU

ROMÂNIA

Adamache

Sătmăreanu — Dobrău — Antonescu — Deleanu

Anca — Nunweiller VI

Dembrovschi — Dobrin — Dumitrache — Lucescu

ARBITRI: L. Vamvacopoulos — N. Zlatanos și C. Xantos (Grecia)

Pano — Bizi — Pernaska

Sejdimi — Ragami — Balluku

Ziu — Berisha — Ibershimi — Gjika

Muhedini

ALBANIA

Întîlnirea se dispută pe Stadionul „23 August", începînd de la ora 17,30.

SITUAȚIA ÎN GRUPA A IV-a

Partide disputate

21.VI. Helsinki: Finlanda — Albania 1—0 (1—0)
20.IX. Helsinki: Finlanda — România 1—1 (0—0)
7. X. Dresda: R.D.G. — Finlanda 5—0 (0—0)

Clasamentul

1. Finlanda	3	1	1	1	2—6	3
2. R. D. Germană	1	1	0	0	5—0	2
3. România	1	0	1	0	1—1	1
4. Albania	1	0	0	1	0—1	0

Programul viitor (în 1973)

8.IV: R. D. Germană — Albania
6. V: Albania — România
27.V: România — R. D. Germană
6.VI: Finlanda — R. D. Germană
26.IX: R. D. Germană — România
10.X: Albania — Finlanda
14.X: România — Finlanda
3.XI: Albania — R. D. Germană

SECVENȚE DIN PALMARESUL ÎNTÎLNIRILOR

Ultima evoluție la București a fotbaliștilor albanezi: la 18 aprilie 1971, în preliminariile olimpice. Selecționata noastră olimpică a cîștigat cu 2—1. Iată o fază din încercat, acel meci. Năstase (al doilea din dreapta) șutează la poartă; Dhalles a zadarnic, să-l împiedice. Se mai văd (de la stînga la dreapta): Cani, Vlad și Gjika.

Palmaresul întîlnirilor România — Albania cuprinde 6 dispute între primele reprezentative și 2 între selecționatele olimpice (oaspeții de duminică prezentînd de fapt, echipa A). Acestea din urmă s-au disputat în 1971 și sînt încă proaspete în amintirea iubitorilor fotbalului nostru. De aceea, le vom evoca, pe scurt, pe primele șase, disputate în perioada 1946-1950.

PRIMA SURPRIZĂ! Neplăcută, pentru că într-un meci în care echipa noastră era favorită și în caz de victorie (scontată, după cea obținută înainte asupra Iugoslaviei) cîștiga titlul de campioană balcanică (competiție reluată în 1946 și organizată la Tirana), ea a fost învinsă la limită, cu 1—0, prin golul înscris de **Borici**, actualul antrenor federal. Teamul **Lăzăreanu — Ritter, Negrescu — Simatoc, Meszaros, Petschovschi — Fabian II, Marian, Spielman, Reuter, Coracu** n-a știut să treacă peste „anonima" formație albaneză.

REVANȘA. A venit după opt luni și a fost obținută chiar pe terenul învingătorilor din 1946. Un scor net, 4—0, la 25 mai 1947, într-un joc al cărui erou a fost extrema dreaptă **Farkaș**, autor a trei goluri (al patrulea: **Iosif Covaci**)! Iar echipa **Lăzăreanu — Ritter, Novac — Băcuț I, Mari, Petschovschi — Farcaș, Marian, I. Covaci, Dumitrescu III (Moisescu), Reuter** a marcat prin joc diferența reală de valoare față de parteneri.

„DUȘ RECE" LA BUCUREȘTI! Anul următor, jucătorii albanezi au fost oaspeții Bucureștiului. Noi am prezentat o formație alcătuită pe scheletul I.T.A.-ei: **Sadowski (Marki) — Vass, Farmati — Băcuț I, Pall, Petschovschi — Ad. Covaci, Marian, Bonyhadi, Stibinger, Bădeanțu.** Meci de mare luptă, în care albanezii s-au apărat cu o dîrzenie excepțională, jucătorii noștri nu au izbutit să străpungă defensiva supraaglomerată adversă și un contraatac prin **Mirashi** a pecetluit soarta partidei: 1—0 pentru oaspeți.

COMPLEXUL CONTINUĂ. Începusem să nu mai putem juca bine contra echipei Albaniei. Dovada: meciul nul (1—1) din 1949, cu care a trebuit să ne mulțumim, jucînd din nou pe teren propriu. Am deschis scorul prin **Petschovschi**, dar am fost egalați după pauză de **Teliti**, o extremă foarte rapidă. Și astfel s-a încheiat întîlnirea în care am prezentat „11"-le: **Voinescu — C. Marinescu, Farmati — Bodo, Apolzan, Băcuț I — Bartha (Farcaș), Lungu, Vaczi, Petschovschi, Filote.**

DIN NOU REVANȘĂ LA TIRANA. În același an, peste 36 de zile, ne-am reabilitat. Echipa **Szekely (Ivan) — Apolzan, Mihăilescu — Zilahi, C. Marinescu, Petschovschi, Lungu, Filote, Vaczi, Iordache, P. Moldoveanu** s-a impus prin vitalitate, joc combinativ tehnic și eficacitate. Două goluri marcate de **Lungu**, cîte unul de **Vaczi** și **Filote**, pentru noi, și **Mirashi** pentru gazde au fixat scorul la 4—1.

CEA MAI CLARĂ VICTORIE. S-a produs în 1950, la București: 6—0. Joc magistral în prima repriză (5—0), mai ales în atac unde **Petschovschi, Andrei Rădulescu** (autori a cîte două goluri) și **Mercea** (un gol) au strălucit. „Motoare stinse" după pauză (un singur gol: **Suru**) de o echipă satisfăcută de ceea ce oferise: **Voinescu — Ambru, Farmati — Flamaropol, Apolzan, Băcuț I (Serfözö) — Filote, Mercea, Andrei Rădulescu, Petschovschi, Suru.**

Bilanț România — Albania: 6 — 3 — 1 — 2 — 15:4

ULTIMELE PARTIDE ALE REPREZENTATIVEI ALBANIEI

17.11.1971, Tirana: R. F. a Germaniei 0—1 (0—1). Preliminariile campionatului Europei.

Formația: Dinella — Gjika, Dhales, Kazmi, Cani — Ragami, Vaso — Ziu, Ceco, Bizi, Pano.

12.V.1971, Tirana: Polonia 1—1 (1—1). Preliminariile campionatului Europei. A marcat: **Zegha.**

Formația: Dinella — Gjika, Dhales, Kazmi, Cani — Ragami, Bizi, Vaso (Berisha) — Ceco, Pano, Zegha.

12.VI.1971, Karlsruhe: R. F. a Germaniei 0—2 (0—2). Preliminariile campionatului Europei.

Formația: Muhedini — Gjika, Berisha, Ziu, Cani — Sedini, Ragami, Giafa (Balluku) — Pernaska, Bizi, Pano.

14.XI.1971, Tirana: Turcia 3—0 (1—0). Preliminariile campionatului Europei. Au marcat: **Zegha** (2) și **Pano.**

Formația: Dinella — Gjika, Berisha, Dhales, Cani — Ragami, Sedini, Bizi — Vaso, Pano, Zegha.

21.VI.1972, Helsinki: Finlanda 0—1 (0—1). Preliminariile campionatului mondial.

Formația: Muhedini — Gjika, Berisha, Ziu, Cani — Sedini, Ragami, Giafa (Balluku) — Pernaska, Bizi, Pano.

Să amintim și cele două jocuri cu selecționata olimpică a României pentru că Albania a aliniat de fapt, prima reprezentativă:

18.IV.1971, București: România 1—2 (0—1). Preliminariile turneului olimpic. A marcat: **Zegha.**

Formația: Dinella — Gjika, Dhales, Ziu, Cani — Ragami, Vaso (Kazmi), Bizi — Ceco, Pano, Zegha.

26.V.1971, Tirana: România 1—2 (1—0). Preliminariile turneului olimpic. A marcat: **Pano.**

Formația: Dinella — Gjika, Berisha, Kazmi, Cani — Ragami, Bizi, Zegha (Leshtelni) — Pernaska, Pano, Janku (Sejdini).

SELECȚIONATA DE TINERET: DEBUT ÎN CAMPIONATUL EUROPEI

„Cadeții" debutează duminică, la Tirana, în preliminariile celei de a doua ediții a campionatului Europei pentru reprezentativele de tineret. Meciul cu Albania (echipă clasată pe locul patru la ultima ediție a Cupei Balcanice, desfășurată anul acesta la Izmir) se anunță dificil și prin faptul că se dispută în deplasare și prin valoarea, dar mai ales vigoarea cu care tinerii fotbaliști albanezi joacă pe teren propriu. Aceștia au urmat un minuțios program de pregătire care a cuprins și cîteva partide de verificare, două dintre ele avînd loc în Iugoslavia.

Antrenorul federal **C. Drăgușin**, care cunoaște destul de bine fotbalul albanez și a avut posibilitatea să urmărească formația de tineret la Balcaniada de la Izmir, intenționează ca duminică să alinieze următorul „11": **ȘTEFAN („U" Cluj)** — JURCĂ **(Sp. studențesc)**, CIUGARIN **(Steaua)**, SAMEȘ **(Universitatea Craiova)**, TĂNĂSESCU **(Sp. studențesc)** — BELDEANU **(C.S.M. Reșița)**, BÖLÖNI **(A.S.A. Tg. Mureș)** — TROI **(F. C. Argeș)**, M. STELIAN **(Rapid)**, ROZNAI **(Jiul)**, AELENEI **(Steaua)**. În această alcătuire, echipa dispune de o apărare agresivă, doi mijlocași constructori și un atac incisiv.

Lotul este completat cu: **Ion Gabriel** (Jiul) și **Iordache** (Steaua) — în măsura în care va fi restabilit pînă la plecarea la Tirana — (portari), **Grigoraș** (Rapid) și **Anghelini** (St. roșu) — fundași, **Vișan** (C.F.R. Cluj) — mijlocaș, **M. Sandu** (Sp. studențesc) și **Szabados** (Jiul) — atacanți.

Plecarea lotului este fixată pentru vineri. În urăm succes!

PROGRAMUL GRUPEI A IV-a

29.X. 1972:
Albania — România

8.IV.1973:
Albania — R. D. Germană

6.V. 1973:
România — Albania

27.V. 1973:
R. D. Germană — România

26.IX.1973:
România — R. D. Germană

3.XI.1973:
R. D. Germană — Albania

DIVIZIA A • ETAPA A 8-a •

UN NOU PERSONAJ (AL ȘASELEA) LA ȘEFIA CLASAMENTULUI — FARUL CONSTANȚA!

Se spune că după această a VIII-a etapă a campionatului, care marchează întreruperea competiției în vederea partidei cu Albania, din preliminariile C.M., suporterii Farului își însoțesc de-acum echipa la antrenamente în acordurile cunoscutului șlagăr de muzică ușoară „OPRIȚI TIMPUL"! Aluzia este sesizabilă: toți cei ce iubesc echipa litoralului vor s-o vadă pe această cît mai mult în vîrful piramidei Diviziei A. Și, pînă una, alta, cel puțin pentru încă două duminici, incluzînd aici și viitoarea partidă cu Rapid de acasă, marinarii au această onorabilă șansă. Vedeți, taciturnul și modestul Hașoti, omul care de regulă nu face declarații zgomotoase, își desconspiră intențiile. Discutînd ocazional cu el, după ultima ispravă, a declarat lapidar: **„Facem și noi puțină vîlvă și mimic mai mult"**.

Victoria de la Ploiești, care a adus la șefie al 6-lea prezumptiv abonat la supremație — cu un golaveraj negativ! — reprezintă singurul aspect inedit al unei etape, viu disputată pe alocuri, dar mai puțin azitată decît altele. Celelalte rezultate au fost previzibile, ținînd seama de comportarea protagoniștilor în acest sezon ca și de acel hotărîtor avantaj al terenului.

Clasamentul arată acum ca și o caravană ciclistă răsfirată pe traseu în grupuri compacte. Evadatul de ultimă oră (Farul), este talonat de cinci echipe, fiecare din ele așteptînd clipa atacului. Între acestea se află Steaua și Dinamo, care mențin în actualitate spectaculosul duel PROVINCIE — CAPITALĂ. Plutoanele ce urmează anunță și ele viitoare mișcări seismice ale clasamentului.

Analizată sub raport calitativ, etapa trecută a fost mai puțin bogată în elemente definitorii, exceptînd întîlnirea de sîmbătă dată periculos la poartă, iar Răducanu a scos două goluri!

● Nu numai un jucător care pune mult suflet pentru echipa sa și în general pentru fotbal, ci și un excelent... actor, acest **Deselnicu**: de trei ori două ori a căzut artistic, ca... secerat în careul Jiului, tocmai bine pentru un penalty, credea el. Numai că arbitrul **Mircea Rotaresu** și-a dat seama de realitate și l-a sfătuit să se ridice de la pămînt, ca să nu răcească...

● Căpitanul de echipă și cel mai vechi jucător al formației militare, **Hălmăgeanu**, continuă să fie unul dintre componenții de bază ai echipei, chiar și atunci cînd nu joacă pe postul de fundaș central în care s-a consacrat. În ultimul meci, cu Sportul studențesc, el a evoluat ca fundaș lateral stîng, în locul mai tînărului său coechipier **Cristache**, ale cărui repetate abateri de la viața sportivă și absențe de la pregătire au adus la un pas de a fi exclus din lotul echipei.

● Înaintea jocului de la Cluj, doctorul **Constantin Rădulescu** n-avea astîmpăr. Și ca să nu transmită echipei starea sa de spirit, a ieșit pe culoarul de la vestiare, măsurîndu-i de la un capăt la altul cu pași mărunți. **„Avem un meci greu**, ne spunea el. **Cele 8 puncte adunate sînt prea puține ca să avem un campionat liniștit. Abia sîntem la început, iar surprizele pot apare oricînd.**

● **Remus Cîmpeanu** ne-a făcut din nou dovada sportivității care-i caracterizează, prin cîteva cuvinte: **„Înfrîngerea e grea și ea ne afectează, dar trebuie să recunoaștem că adversarii au fost mai buni. Așa e sportul, o dată le aduce unora satisfacții, altădată altora. Important e să știi să învingi momentele grele. Cred că „U" va reuși acest lucru".**

● În ziua meciului cu Jiul, Universitatea Craiova aniversa (!) 43 de zile de cînd n-a mai jucat pe „Centralul" său. Ce face..o suspendare a terenului... Tocmai bine pentru

RADIOGRAFIA ETAPEI A 8-A

• REZULTAT • ECHIPE • ARBITRU • | • COMENTARIUL MECIULUI • CEL MAI BUN DIN „22" • | • TINERET-REZERVE •

PETROLUL — FARUL 0—1 (0—1)

A MARCAT: Caraman (min. 26).

STADIONUL Petrolul; teren îmbibat de apă, cu numeroase bălțoace; vreme ploioasă; spectatori, aproximativ 5 000.

PETROLUL: M. Ionescu 8 — N. Ionescu 7, Tudorie 7, Ciupitu 8, Gruber 7 — Cringașu 6 (min. 70: Angelescu 6), Dincuță 7 — C. Ionescu 5 (min. 46: Moldovan 5), Cozarec 8, Oprișan 6, Doru 6.

FARUL: Plică 10 — Stoica 6, Antonescu 8, Bălosu 9, Nistor 6 — I. Constantinescu 7, Mihu 7 — Tănase 7, Tufan 7, Caraman 8, Ologu 7 (min. 76: Ghirca).

ARBITRU: Tr. Moarcăș (Brașov), **nota 7**

DOMINARE STERILĂ A GAZDELOR ● Terenul foarte greu și ploaia au oferit condiții improprii de joc celor două echipe ● Disputa oarecum echilibrată în primele 45 de minute, cu mai puține faze de poartă ● Oaspeții reușesc să ia conducerea în min. 26, cînd un șut puternic și precis al lui Caraman, de la circa 25 de metri, l-a surprins pe portarul M. Ionescu ● Gazdele au o excelentă ocazie să egaleze (în min. 49), dar C. Ionescu șutează, pe lîngă poartă ● După pauză, ploieștenii domină insistent, își înghesuie minute întregi adversarii în propriul lor careu, obțin corner după corner (14 în total), dar golul nu cade ● Apărîndu-se cu strășnicie, uneori în 9—10 oameni, constănțenii resping unul după altul atacurile, lipsite, în general, de luciditate (în care au predominat mingile aruncate pe sus, la întîmplare, în careu) ● În min. 65 egalarea pare — totuși — de neevitat, dar Plică scoate senzațional în corner mingea trimisă din apropiere cu capul de Dincuță ● Avantajul de un gol al Farului rezistă pînă în final, aducînd constănțenilor nu numai victoria, ci și locul întîi în clasament. (C. F.)

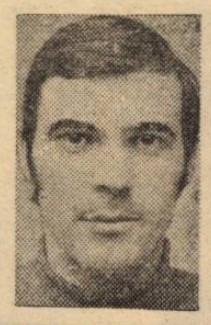
FILCA

2—1 (2—1)

AU MARCAT: Grozea și Marcu pentru Petrolul, respectiv Drogeanu pentru Farul.

PETROLUL: Căunei — Toader, Mierluț, Mureșan, Mînăstire — M. Mocanu, Țaporea — Istrătescu (Mitrea), Grozea, Moraru, Marcu.

FARUL: Ciurea — Manole, Mareș, Ionescu, Codin — Măciucă (Iuga), Drogeanu — Mateescu, Stoicescu, Ghiță, Turcu.

ARBITRU: **Const. Ghenciulescu** (Tîrgoviște).

RAPID — DINAMO 0—0

STADIONUL „23 August"; teren bun în prima repriză, greoi, alunecos, în cea de a doua; timp închis, ploios; spectatori, 50 000.

RAPID: Răducanu 8 — Pop 7, Boc 9, Grigoraș 7, Ștefan 7 — M. Stelian 7, Angelescu 6 — Năsturescu 7 (min. 67: Codreanu 6), Dumitriu III 5, Neagu 6, Petreanu 7.

DINAMO: Constantinescu 7 — P. Nicolae 6 (min. 75: Cheran 6), G. Sandu 7, Dobrău 8, Deleanu 6 (min. 75: P. Nicolae) — Stoenescu 7, R. Nunweiller 7 — Lucescu 7, D. Popescu 6 (min. 73: Săiceanu 6), Dumitrache 7, Dumitrescu 8.

ARBITRU: **P. Sotir** (Mediaș), **nota 8.**

BOC

REMIZĂ DE LUPTĂ ● Dornică să refacă din terenul pierdut, echipa Rapid a pornit puternic din start, încercînd să străpungă, îndeosebi, flancul sting al defensivei dinamoviste ● Apoi iureșul ceferist s-a mai potolit, jocul s-a mai echilibrat, remarcîndu-se, în continuare, apărările, adepte ale marcajului strict și prevăzute, fiecare, cu cîte un libero (Boc, respectiv Dobrău) ● Min. 17 — primul șut puternic pe spațiul porții: autor, Fl. Dumitrescu care-l va mai solicita (min. 26, 33 și 38) pe un Răducanu, de astă dată atent și sobru ● După pauză, începe să plouă și terenul alunecos pune probleme de echilibru jucătorilor ● Rapidiștii devin mai circumspecți, mulțumindu-se cu un punct, dinamoviștii asaltează piscurile Diviziei A și aleargă după victorie ● În mod logic, situațiile mai clare de gol apar la poarta lui Răducanu, dar în min. 55, Dumitrache (care totuși a prestat un joc bun), ratează ● Spre final, o singură fază notabilă: mingea expediată jos lîngă bară, de la aproximativ 25 m, de către Codreanu. (G. N.)

1—2 (0—1)

Au marcat: Moldovan (2), respectiv **Stanca.**

RAPID: Roșca — Dumitrescu, M. Fiorin, Ghețu, Codrea — Naom, Dinu — Vanea, Stanca, Savu, Nedelanu.

DINAMO: Duha (Cavai) — Meriă, Coșman, Panciu, Răutu — Popescu, Custof (Petre Victor) — Roșu, Moldovan, Mincu (Stoichiță), Dascălu.

ARBITRU: **Dumitru Ghețu** (București).

C.F.R. Cluj — „U" Cluj 2—1 (0—0)

AU MARCAT: Munteanu (min. 62), Cojocaru (min. 72, din 11 m) și Adam (min. 83).

STADIONUL Municipal; timp frigaros, lapoviță, teren greu, alunecos; spectatori, aproximativ 8 000.

C.F.R.: Gadja 9 — Lupu 7, Dragomir 8, Szőke 6, Roman 7 — M. Bretan 9, Cojocaru 9 — S. Bretan 7, Adam 8, Țegean 7 (min. 61: Vișan 7), Petrescu 7.

UNIVERSITATEA: Ștefan 8 — Crețu 7, Pexa 8, Solomon 7, Cîmpeanu 8 — Anca 7, Mureșan 6 — Uifăleanu 8, Munteanu 8, Șoo 7, Lică 6 (min. 76: Barbu 5).

ARBITRU: N. Petriceanu (București), **nota 9**

MECI ATRACTIV ● În ciuda timpului nefavorabil și a terenului extrem de greu, cele două echipe au oferit o partidă interesantă, atractivă, dinamică ● Atmosferă sportivă. Au făcut excepție duritățile lui Lupu, inexplicabilele proteste ale lui Pexa, pentru care ambii au primit avertismente (același lucru i s-ar fi cuvenit și lui Crețu pentru ieșirea nesportivă față de Petrescu) ● Mai bine pregătiți fizic și mai ambițioși, feroviarii au fost superiori și victoria lor e meritată ● Un aport deosebit la realizarea acestui succes l-a avut linia de mijlocași (M. Bretan—Cojocaru), superioară celei de la „U" ● Feroviarii au avut mai multe ocazii, dar Ștefan a intervenit de cîteva ori excelent. Același lucru l-a făcut și Gadja (mai ales la „bomba" lui Crețu — min. 21, din lovitură liberă) ● Universitatea a reușit să fructifice unul dintre contraatacurile sale (Munteanu, min. 62), iar feroviarii și-au apropiat victoria prin penalty-ul transformat de Cojocaru (min. 72), la hențul comis de Solomon) și prin golul lui Adam. (AL. C.)

M. BRETAN

2—2 (1—2)

AU MARCAT: Văcaru, Bükösi, respectiv **Coca** și **D. Mocanu.**

C.F.R.: Negrea — Lörincz, Moldovan, Ciobotarul Pfeifer — Nanu, Costin (V. Ionescu) — Mureșan (Bükösi), Moga Bucur, Văcaru.

UNIVERSITATEA: Negru — S. Mocanu, Ielciu, Poraschi, Matei — M. Munteanu (Hidișan), Sudi — Naghi, I. Munteanu (Bucur), Coca, D. Mocanu.

ARBITRU: **T. Gaboș** (Cluj).

„U" Craiova — JIUL 4—1 (1—1)

AU MARCAT: Roznai (min. 6), Oblemenco (min. 27 și 86), Ivan (min. 47) și Velea (min. 86).

UNIVERSITATEA: Oprea 5 — Niculescu 6, Bădin 6 (min. 70: Deselnicu), Sameș 8, Velea 6 — Strîmbeanu 8, Ivan 7 — Țarălungă 8, Deselnicu 9 (min. 70: Niță 8), Oblemenco 8 (min. 77: Păunescu), Marcu 4.

JIUL: Ion Gabriel 6 — Georgescu 6, Tonca 6, Stocker 8, Naidin 6 — Al. Naghi 7, Libardi 8 — Stan 6, Roznai 8, Stoian 7, Mulțescu 8 (min. 64: Szabados 7).

ARBITRU: **M. Rotaru** (Iași), **nota 10.**

DESELNICU

LA CRAIOVA PUTEA FI UN SCOR FLUVIU ● Excelente linii de atac au prezentat ambele echipe; în schimb, apărările... ● Adunînd „barele" și ocaziile de gol super-clare de o parte și de alta, ratate cu nonșalanță de Marcu (păcat că acest bălaț talentat se joacă de-a fotbalul și nu joacă fotbal!), Roznai (în min. 31 putea face 2—0 pentru Jiul) sau Mulțescu, scorul putea fi 8—4 pentru „U"! ● Două cartonașe galbene: Sameș (atac periculos) și Deselnicu (faulturi repetate) ● Goluri de mare spectacol (și specularea erorilor de apărare poate duce la goluri-spectacol) cum au fost cele ale lui Roznai, Velea (prin surprinzătorul său plasament la pasa lui Niță), Oblemenco (al doilea gol al său) și... bare-spectacol (Oblemenco, Niculescu) ● Nu ne-au plăcut ultimele minute cînd studenții au încercat să-și desconsidere adversarul ● Una peste alta, meci bun (în ciuda terenului foarte greu) care a încălzit tribunele. (M. T.)

3—0 (2—0)

AU MARCAT: Stăncescu, Cioară, Bondrea.

UNIVERSITATEA: Gunesch — Negrilă, Caramihai, Chivu (Chiva), Balaci — Bondrea, Ustabacief — Stăncescu, Dacin (Mincioagă), Kiss (Pantilie), Cioară.

JIUL: Katona I — Cătuț, Aruncutean, Katona II (Boloș), Gruber — Caramalis II, Peronescu — M. Mihai, Urmeș, Cotormani, Făgaș.

ARBITRU: **I. Hristea** (Alexandria).

U.T.A. — SPORT CLUB 4—1 (4—0)

AU MARCAT: Broșovschi (min. 2), Domide (min. 6), Petescu (min. 8) Pojoni (min. 88), respectiv Dembrovschi (min. 89 din penalty).

STADIONUL U. T. A.; timp foarte friguros; ploaie rece; teren bun; spectatori, circa 5 000.

U.T.A.: Vidac 8 — Birău 7, Pîrvu 6, Pojoni 8, Popovici 7 — Petescu 8, Condruc 6 (min. 78: Calinin) — Axente 7, Domide 8, Broșovschi 7, Kun 9.

S. C. BACĂU: Cizic 4 — Margasoiu 6, Catargiu 4, Velicu 4, Comănescu 5 — Vătafu 5 (min. 46: Sorin Avram 6), Hriței 5 — Mioc 5, Dembrovschi 7, Rugiubei 6, Pană 6.

ARBITRU: Z. Szecsei (Tg. Mureș), **nota 8.**

KUN

URAGANUL DIN PRIMELE OPT MINUTE ● Băcăuanii veniseră la Arad cu gîndul mărturisit al unei remize ● După opt minute de joc însă, singura lor grijă era ca scorul... să nu ia proporții, în opt minute „reduta" băcăuană sărind pur și simplu în aer ● În minutul doi, înscrisese Broșovschi (pornit din ofsaid), deschis de Kun ● În minutul șase, Domide majorează scorul dintr-o centrare ideală a aceluiași Kun și o greșeală mare a lui Velicu ● Pentru ca în minutul opt Petescu să stabilească un record înscriind cu capul în fața unei apărări înmărmurite ● Băcăuanii își revin puțin, dar nu reușesc să înscrie nici de la... șase metri (Mioc în min. 23), așa încît arădenii mai punctează o dată prin Pojoni (deschis de Kun) ● După pauză, U.T.A. joacă mult prea deconectat, în timp ce oaspeții sînt alții, mai incisivi, mai lucizi în pase, mai periculoși ● Dar nu înscriu decît în penultimul minut de joc prin Dembrovschi, din penalty (Popovici făcuse henț în careu) ● Dembrovschi — intristat de eșec — s-a bucurat, totuși, la sfîrșitul meciului că... a scăpat nevătămat de faulturile și obstrucțiile lui Pîrvu. (M. M. I.)

4—1 (2—0)

AU MARCAT: Sima (2), Cura (2), respectiv **Florea.**

U.T.A.: Ziller — Drăucean, Gresner, Schep, Tucudean — Croitoru Coșa — Păcățan, Sima (Cura), Tișa, Petrișor (Miscoi).

S. C. BACĂU: Ursache (Mocanu) — Lunca, Cărpuci, Andriov, Buruiană — Sosu (Popa), Răileanu (Dănilă) — Enescu, Botez, Florea, Cioancă.

ARBITRU: **Z. Szilaghi** (Oradea)

C.S.M. Reșița — A.S.A 2—0 (0—0)

AU MARCAT: Beldeanu (min. 61) și Pușcaș (min. 72).

STADIONUL Valea Domanului; timp ploios; teren bun; spectatori, aproximativ 10 000.

C.S.M.: Gornea 8 — Rednic 5, Georgevici 8, Kiss 8, Kafka 6 — Pușcaș 8, Beldeanu 9 — Atodiresei 6, Neagu 8, Szilaghi 5, Florea 7.

A.S.A.: Solyom 7 — Szőllősi 6, Unchiaș 7 (min. 62: Toth 6), Ispir 8, Czako 8 — Orza 6, Bölöni 6 — Varadi 5, Naghi 6, Mureșan 6 (min. 66: Lucaci II 6), Hajnal 8.

ARBITRU: **Gh. Popovici** (București), **nota 10**

BELDEANU

EMOȚII DOAR PÎNĂ LA PAUZĂ ● Deși a dominat categoric în prima repriză, echipa gazdă n-a reușit să înscrie, dînd multe emoții miilor de spectatori veniți s-o susțină în ciuda ploii persistente ● Și nu se poate spune că C.S.M. n-a fost foarte aproape de gol în această parte a meciului ● În min. 3, Neagu, excelent deschis de Beldeanu, șutează în bară ● Min. 6 — Ispir și Bölöni vrînd să scape de insistențele lui Neagu sînt pe punctul să marcheze un autogol ● Min. 8 — Atodiresei, intrat în careul mic, avîndu-l în față doar pe Solyom... centrează înapoi! ● Mureșenii se apără cu Naghi și Hajnal pe linia mijlocașilor, neschițînd nici o intenție ofensivă ● Scorul este deschis în min. 61 de către Beldeanu care a reluat cu capul centrarea lui Szilaghi, balonul poposind pentru o clipă doar în brațele portarului Solyom ● Pușcaș pecetluiește victoria echipei sale la un scor mult mai aproape de realitatea partidei, transformînd impecabil o lovitură liberă de la 16 m. (P. SL.)

1—0 (0—0)

A MARCAT: Buligoane.

C.S.M.: Filip — Rădulescu II, Pîrvan, Ambruș, Ologeanu — Buligoane, Savu — Tismănaru, Varga, Zimmer, Păunescu.

A.S.A.: Nagel — Șleam, (Janoși), Palfi, Cioloboc, Szekeli — Botoș, Man — Ruzi, Suciu, Koller, Catona.

ARBITRU: **Gh. Cojocaru** (Drobeta Tr. Severin).

STEAUA — SPORTUL STUD. 4—1 (4—0)

AU MARCAT: Iordănescu (min. 2, 7 și 16) Năstase (min. 35), respectiv Tănăsescu (min. 63).

STEAUA: Haidu 7 — Sătmăreanu 8, Ciugarin 7, Negrea 7, Hălmăgeanu 7 — Ștefănescu 9, Vigu 8 — Pantea 8, Iordănescu 9, Năstase 7 (min. 85: Tătaru) Aelenei 9.

SPORTUL STUDENȚESC: Ion Vasile 8 — Jurcă 6, Dumitru Nicolae 6 (min. 46: Mățăoanu 6), Cojocaru 6, Tănăsescu 7 — Damian 6, O. Ionescu 7 — Leșeanu 5 (min. 46: Kraus) Pană 7, M. Sandu 6, Kraus 6 (min. 46: Georgescu 6).

ARBITRU: **Al. Pîrvu** (București), **nota 8**

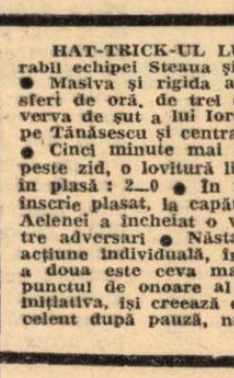
IORDĂNESCU

HAT-TRICK-UL LUI IORDĂNESCU ● Debut de meci net favorabil echipei Steaua și decisiv în desfășurarea ulterioară a întrecerii ● Masiva și rigida apărare a studenților cedează ușor, în primul sferi de oră, de trei ori în fața suplului atac militar, dominat de verva de șut a lui Iordănescu ● În min. 2 Pantea îl pierde pe drum pe Tănăsescu și centrarea sa pe jos este reluată în gol de Iordănescu ● Cinci minute mai tîrziu, același Iordănescu execută impecabil, peste zid, o lovitură liberă de la 22 m. și mîngea, poposește din nou în plasă: 2—0 ● În min. 16 tot Iordănescu va fi acela care va înscrie plasat, la capătul unei faze de atac în care pasa de gol a lui Aelenei a încheiat o veritabilă cursă de îndeminare a acestuia printre adversari ● Năstase (min. 35) rotunjește totuși scorul după o acțiune individuală, în care l-a driblat și pe Ion Vasile ● Repriza a doua este ceva mai echilibrată ● Tănăsescu înscrie în min. 63 punctul de onoare al echipei sale ● În final Steaua are mai mult inițiativa, își creează cîteva situații ideale de gol, dar Ion Vasile, excelent după pauză, nu mai lasă nimic să treacă. (M. I.)

1—2 (0—0)

AU MARCAT: Helvei, respectiv, **Bujor** și **Stroie.**

STEAUA: Rotaru — Niță, Deheleanu, Micloș, Marinescu — Mărdărescu, Voinea — Tudor, Helvei, Răducanu (Burma) Vlad.

SPORTUL STUDENȚESC: Stan — Gal, Badea, Secășeanu, Tararache — Ardeleanu, Culda — Chihaia, Bujor, Radu, Stroie.

ARBITRU: **Alex. Grigorescu** (București).

ST. ROȘU — F. C. ARGEȘ 3—1 (2—0)

AU MARCAT: Ghergheli (min. 9), Pescaru (min. 22), Balint (min. 46) și Roșu (min. 65).

STADIONUL Tineretului; timp frumos; teren bun; spectatori 15 000.

STEAGUL ROȘU: Adamache 8 — Ivăncescu 7, Jenei 8, Alecu 9, Anghelini 7 — Ghergheli 7, Cadar 7 — Zotinca 7 (min. 72: Anghel 6), Pescaru 8, Balint 7 (min. 72: Florescu 5), Györfi 9.

F. C. ARGEȘ: Stan 6 — Pigulea 6, Olteanu 5, Vlad 5, Ivan 7 — Prepurgel 7, M. Popescu 7 (min. 72: Mustețea 6) — Radu 7, Troi 7, Dobrin 8, Jercan 5 (min. 46: Roșu 6).

ARBITRU: **Gr. Birsan** (Galați), **nota 9.**

ALECU

ÎNTRE DOUĂ ZĂPEZI ● A nins vineri și duminică la Brașov ● În schimb, simbătă o vreme însorită a îndemnat 15 000 de spectatori să asiste la jocul Steagul roșu — F.C. Argeș ● Au învins stegarii, pe merit, conturîndu-și victoria în primele 46 de minute ● Apoi piteștenii s-au trezit, au atacat continuu, dar, forma excelentă a portarului Adamache ca și jocul perfect, la intercepție al fundașilor centrali Jenei și Alecu au evitat surpriza ● O singură dată, la o neatenție, Roșu (min. 65) a reușit să înscrie din apropiere ● Succesul brașovenilor se datorește, în primul rînd, clarviziunii și ingeniozității în joc a coordonatorului Pescaru. El a știut să exploateze la maximum viteza lui Györfi ca și greșelile de plasament ale apărătorilor argeșeni, Vlad și Olteanu, vinovați la toate cele trei goluri înscrise în ordine de Ghergheli, Pescaru și Balint aproape după același tipar ● Eforturile din final ale lui Dobrin și Troi n-au putut să schimbe soarta meciului. (GH. N.)

3—0 (1—0)

AU MARCAT: Moț, Arineanu și Crăciunoiu.

STEAGUL ROȘU: Albu (Casoni) — Papuc, Marian, Rusu (Buzea), Bera (Ciuca) — Gogea, Vasilică — Crăciunoiu, Moț, Arineanu, Porumbiță.

F. C. ARGEȘ: Gh. Cristian — Moisescu (Ciolan), Chivescu, Neculce, Nedelcu — Ciolan, (Tudor), Cîrstea — Radu II, Cassai, Georgescu, Din (Frățilă).

ARBITRU: **V. Gligorescu** (Ploiești).

Divizia B

LIDERII S-AU DISTANȚAT DIN NOU

Din nou o etapă a gazdelor, cu victorii nete ale acestora. Este adevărat că s-au mai consemnat și o victorie a oaspeților (Ceahlăul la Progresul Brăila) și trei rezultate de egalitate, dar acestea sînt excepții. Ele au fost realizate de formații care au mai agonisit puncte în meciurile disputate în deplasare. Dar, ca să ne facem o imagine mai clară a succesului gazdelor, mai adăugăm la acest bilanț sumar cîteva cifre, referitoare la eficacitate: **gazdele au marcat 34 de goluri, iar oaspeții numai 6!** O asemenea situație ne îndeamnă să credem că atunci cînd o echipă evoluează acasă dă dovadă de calități ofensive deosebite, iar în partidele disputate în deplasare — uită tot, afară de... defensivă...

Desigur că surprind scorurile cu care s-au încheiat unele meciuri și, în special, cel de la Brașov. Dintre celelalte formații, cu o comportare oscilantă, C.F.R. Timișoara și Politehnica Galați încă nu reușesc să se regăsească și să joace un rol mai important în întrecerea divizionarelor B.

Liderii — Politehnica din Iași si din Timișoara — și-au mărit din nou avansul. Ieșenii au șanse să și-l conserve și după etapa de duminică, pentru că joacă acasă; dar studenții timișoreni se deplasează în etapa viitoare la F.C. Bihor — a doua clasată, și nu-i exclus ca orădenii să cîștige.

Portarul vilcenilor, protejat de unul dintre fundașii săi, a eșuat în tentativa de blocare a balonului, care i-a alunecat printre mîini, oprindu-se în băltoaca noroioasă. (Fază din meciul Progresul București — Chimia Rm. Vilcea, 2—0).

UN DERBY REUȘIT

Politehnica Timișoara — C.S.M. Sibiu 2—0 (2—0)

A MARCAT: DAȘCU (min. 21 și 44)

POLITEHNICA: Gaboraș (min. 53: Haios) — Popa, MEHEDINȚI, Arnăut, Maier — Mihalcic, ȘCHIOPU (min. 63: Gherca) — Regep (min. 63: ȘCHIOPU), DAȘCU, Bojin, COVALCIC.

C.S.M.: LIEBHARDT — Zaharia, David, RUBINT, Judele — MUNTEANU, Flichiș, Cherciu — Schwartz (min. 46: Serfozo), Firiceanu, Crețu (min. 46: Schwartz, min. 70: Răduță).

A arbitrat foarte bine: AUREL BENTU (București).

În ciuda timpului rece și umed, pe stadionul „1 Mai" din localitate „au semnat condica" peste 4 000 de spectatori, care n-au avut ce regreta. Acest joc a întrunit toate atributele unui derby. Oaspeții au abordat jocul cu mult apiomb, cu acțiuni rapide și cîteva chiar periculoase. Dintre acestea remarcăm șutul în bară expediat de **Firiceanu** (min. 18). Pe măsură ce minutele se scurg, timișorenii, stăpînesc mai mult mijlocul terenului, combină mai sigur, creîndu-și cîteva ocazii de a înscrie. În min. 21, o combinație **Regep — Bojin — Dașcu** este finalizată de ultimul cu 1—0.

Gazdele au o perioadă de dominare insistentă, dar șuturile lui **Bojin** (min. 25), **Schiopu** (min. 27) și **Dașcu** (min. 30) întîlnesc rezistența lui **Liebhardt**, care a avut intervenții salvatoare. Un minut mai tîrziu, sibienii au ocazia de a egala, dar **Firiceanu** cu poarta goală expediază pe lîngă bară. Ultimul gol al partidei este semnat tot de **Dașcu** (min. 44), cînd introduce balonul în plasă la o lovitură liberă executată de **Regep.**

În repriza secundă, se remarcă aceleași aspecte de ambele părți; cu incursiuni pe extremă, intervenții prompte și inspirate ale portarului sibian, dar și ratări incredibile ale lui **Bojin** (Politehnica) **Răduță** și **Firiceanu** (C.S.M.).

Desfășurat într-o notă de perfectă sportivitate derbyul a lăsat o frumoasă impresie celor prezenți.

P. ARCAN

JOC FRUMOS, REZULTAT ECHITABIL

Metalul Plopeni — Metalul București 1—1 (1—1)

AU MARCAT: SPIRIDON (min. 9) pentru gazde, GEORGESCU (min. 19) pentru oaspeți.

METALUL PLOPENI: ȘERBAN — Negoiță, GRIȚCU, GIBA, Prunoiu — SPIRIDON, BOGĂCIU — Florea II (min. 68: Ciucu), ALEXE, PISĂU (min. 70: Manolache), Florea III.

METALUL BUCUREȘTI: IORGULESCU — NEDELCU, Moraru, APOSTOL, Probu (min. 66: Vițâ) — Profir (min. 17: FĂTU), Vițâ (min. 66: Dumitru) — IANCU, GEORGESCU, Dumitru (min. 66: Trandafiloiu), Decu.

A arbitrat foarte bine: V. LIGA (Galați).

Întîlnirea desfășurată pe stadionul din Plopeni, așteptată cu deosebit interes, nu i-a dezamăgit pe spectatori, deși favoriții oaspeților n-au reușit să termine învingători. Ei au vizionat un joc frumos, în care fotbaliștii au făcut risipă de energie și au construit multe faze la ambele porți, două dintre ele fiind finalizate de **Spiridon** și, respectiv **Georgescu.**

Ca orice gazdă care se respectă, Metalul Plopeni a început furtunos meciul. Localnicii, folosind cele două extreme, au hărțuit apărarea adversă și în minutul 9 aceasta a cedat. **Profir** n-a putut să-l oprească pe **Florea III** din cursă decît prin fault și extrema stîngă a executat lovitura liberă, trimițînd balonul în careul de 6 m, de unde **Spiridon** l-a introdus cu capul în poartă. Golul a fost ca un duș rece pentru bucureșteni, care au ripostat imediat și au echilibrat jocul și, după 10 minute, tabela de marcaj a arătat din nou egalitate: **Iancu** a recuperat balonul în partea sa de teren, a trecut de linia de centru și văzîndu-l pe **Decu** înfipt în apărarea adversă, în apropierea careului, i-a trimis mingea pe sus. **Decu**, cu capul, l-a servit impecabil pe **Georgescu**, acesta a șutat sec și... 1—1.

După egalare, s-a jucat mai dîrz, însă în limitele sportivității, ambele înaintări au avut posibilitatea să înscrie, dar liniile defensive au rezolvat în ultimă instanță, situațiile critice. Dar și înaintașii au irosit unele ocazii, așa cum s-a întîmplat în min. 25 (**Alexe** a întîrziat), min. 39 (**Dumitru** a șutat în portar), min. 60 (**Pisău** — șut peste poarta goală) și min. 82 (**Iancu** — șut și Șerban a respins).

Deci, bucureștenii și-au onorat cartea de vizită, oferind, împreună cu colegii lor din Plopeni, un joc plăcut, încheiat cu un just rezultat de egalitate

Pompiliu VINTILA

HALFIA JUHASZ—BADEA A DECIS REZULTATUL

Gloria Buzău — F. C. Galați 2—0 (1—0)

AU MARCAT: BADEA (min. 25) și NEGOESCU (min. 84).

GLORIA: Stelian — Calotanu, PALL, Huțuleag, Bodescu — IUHASZ, BADEA — Cramer (min. 24: Stan), Toader (min. 60: Toma), NEGOESCU, DOBRE.

F.C GALAȚI: HAGIOGLU — COSTEA, Karancsi, ADAM, Șoptereanu — Toma, ȘTRAT — MARINESCU, Ion Ionică, LEHĂDUȘ, Ioniță (min. 75: Filer).

A arbitrat foarte bine CONSTANTIN COSTICA (București).

În ciuda unor condiții atmosferice vitrege (ploaie persistentă, vînt în rafale), circa 4 000 de spectatori au suportat cu stoicism vremea rea pentru a asista la această confruntare. Și într-adevăr, înflăcărații suporteri (atît cei buzoieni, cît și cele cîteva sute de gălățeni) nu au avut ce regreta. Ambele combatante s-au angajat încă din start într-o dispută acerbă pentru balon, pentru victorie. Terenul alunecos și pe alocuri îmbibat cu apă a creat multe dificultăți jucătorilor, supunîndu-i unui mare efort. Dar și în atari condiții, fotbaliștii celor două echipe s-au străduit — și în linii mari au reușit — să ofere un meci de un bun nivel tehnic. Gloria, revelația (alături de cealaltă proaspătă promovată în eșalonul secund, Delta Tulcea) sezonului de toamnă, a reușit și de data aceasta să se impună (dar mai greu decît arată scorul) în fața unei echipe care n-a abandonat în nici un moment jocul ofensiv. Elevii lui **C. Teașcă** au combinat frumos la mijlocul terenului și au lansat contraatacuri extrem de periculoase prin cele două aripi foarte percutante (**Marinescu** și **Ioniță**) și mai ales prin „vîrfurile lance" (**Ion Ionică** și **Lehăduș**). La rîndul său, antrenorul **Petre Dragomir** a intuit din timp arma gălățeană și a luat măsuri de precauție întărindu-și sistemul defensiv prin folosirea lui **Pall** ca fundaș central și retragerea lui **Dobre**, extrema stîngă, în linia de mijloc (mai ales în repriza a doua). Astfel, organizată, și avînd o linie mediană (**Iuhasz—Badea**) în mare formă, care a împins mereu jocul înainte, Gloria și-a creat o serie întreagă de situații de a marca reușind să fructifice de două ori. Cele două goluri (**Badea** în min. 25 — șut excelent de la 20 m și **Negoescu** — min. 84), acțiuni firești ale jocului bun prestat de gazde, au venit să încununeze eforturile depuse și odată cu ele să demonstreze forma bună în care se află echipa buzoiană.

A. PĂPĂDIE

O FOSTĂ DIVIZIONARĂ „C" SURCLASEAZĂ O FOSTĂ DIVIZIONARĂ „A"

Metrom Brașov — F. C. Bihor Oradea 6—1 (2—0)

AU MARCAT: GANE (min. 23 și 62), NECULA (min. 32), PARASCHIVESCU (min. 56), BĂDIȚOIU (min. 83), SELIMESSI (min. 88); respectiv COCIȘ (min. 81).

METROM: Szalad — Șișcă, PĂLTINIȘAN, STAICU, BĂDIȚOIU — Selimessi, Tittes — Necula, GANE, PARASCHIVESCU, FURNICĂ.

F.C. BIHOR: Bologan (min. 46: Baumgartner) — Sărac, Lucaci, Naghi, NEȘU — Bedea (min. 46: Tamaș), Cocis — SUCIU, Dărăban, ȘCHIOPU, Colnic.

A arbitrat foarte bine N. CURSARU (Ploiești).

Timp mizerabil. Terenul, acoperit cu zăpadă amestecată cu apă, devenise patinoar. Mingea căpătase o greutate neobișnuită și lua traiectorii curioase. În asemenea condiții, atacurile trebuiau susținute „în pachet", ca la rugby. Cei care au înțeles mai bine lucrul acesta au fost jucătorii brașoveni. În „arsenalul" lor a intrat, alături de tehnică, forță — calități văzute la ei în alte ocazii, și dîrzenia. Dinamismul fazelor de atac a constituit dominanta meciului, soldîndu-se cu goluri multe, unul mai frumos decît altul. Dar să le descriem...

● **Necula** este faultat. Tot el execută lovitura liberă pînă la GANE. Reluare cu capul și 1—0... ● **Paraschivescu**, talonat de **Naghi**, se îndreaptă spre poartă. **Bologan** îi iese în întîmpinare. Din lupta celor trei dispare mingea care — parcă lipită de pămînt — se oprește în apropierea punctului de 11 m. Venit din urmă, NECULA o expediază elegant în poartă: 2—0... ● Intrat în careu cu mingea la picior, PARASCHIVESCU este tras de mînă de un apărător advers. Penalty clar. Dar pînă să fluiere arbitrul, brașoveanul lovește cu vîrful bocancului mingea, care — ca un bolid — se duce în fundul plasei 3—0... ● **Baumgartner** iese să boxeze o minge, pe care o caută și **Sărac**, ca s-o degajeze. Se împiedică, cad amîndoi, **Furnică** trimite spre poartă, iar GANE, cu o mișcare de mare tehnică și spectaculozitate — foarfecă peste cap — finalizează atacul: 4—0... ● **Suciu** — centrează „a la Pîrcălab" în fața porții, lovitură de cap a lui **Cociș**, peste portarul **Szalad**, ieșit greșit în întîmpinarea balonului, și 4—1... ● Plecat ca o veritabilă extremă, BĂDIȚOIU este făcut „sandwich" de **Sărac** și **Lucaci** în marginea careului mare. Tot el execută lovitura liberă. Mingea pornită ca un bolid nu este oprită decît de plasa porții din colțul lung: 5—1... ● **Furnică** — cel mai bun atacant al Metromului — își încearcă șansa pe centrul terenului șutînd peste **Naghi** și **Baumgartner** în bara transversală. Revenită în teren, mingea este reluată în gol de SELIMESSI: 6—1!

★

Singura, dar marea strălucire a învinșilor, a fost sportivitatea de pe teren. Dar acest lucru apare normal atunci cînd un antrenor ca **Ferenczi**, — deși gîtuit de povara scorului — recunoaște meritele învingătorilor și competența arbitrajului.

Liviu BOBOCEA

CLASAMENTELE GOLGETERILOR

SERIA I

● 9 GOLURI: **Marica** (Politehnica Iași).

● 6 GOLURI: **Lupulescu** (Politehnica Iași), **Georgescu** (Metalul București).

● 5 GOLURI: **Fildiroiu** (S.N. Oltenița), **Mărculescu** (C.F.R. Pașcani) — 1 din 11 m.

● 4 GOLURI: **Iordache** (Chimia Rm Vilcea).

● 3 GOLURI: **Sichitiu** (Știința Bacău), **Adam, Marinescu, Straț** (F.C. Galați), **Stamanichi** (S. N. Oltenița), **Broștiue** (Politehnica Galați), **Dobre** (Gloria Buzău), **Bruchental** (C.F.R. Pașcani) — 3 din 11 m, **Sandu** (Dunărea Giurgiu), **Haidu** (Chimia) — 1 din 11 m, **Girip** (Delta Tulcea), **Alexe** (Metalul Plopeni), **Em. Dumitru** (Metalul București).

SERIA A II-a

● 7 GOLURI: **Bojin** (Politehnica Timișoara).

● 6 GOLURI: **Dașcu** (Politehnica Timișoara), **Dumitrescu** (Minerul Anina), **Libra** (Olimpia Satu Mare), **Sasu** (Minerul Baia Mare) — 2 din 11 m, **Boța** (Metalul Drobeta Tr. Severin) — 3 din 11 m.

● 5 GOLURI: **Boantă** (Chimia Făgăraș) — 3 din 11 m.

● 4 GOLURI: **Colnic, Șchiopu** — 2 din 11 m (F.C. Bihor), **Serfozo** (C.S.M. Sibiu).

● 3 GOLURI: **Borota, Both** — 1 din 11 m (Olimpia Satu Mare), **Korossi** (C.F.R. Arad), **Gane, Parashivescu, Selimessi** — 1 din 11 m (Metrom Brașov), **Giurgiu** (Corvinul Hunedoara), **Bichea** (Electroputere Craiova), **Mathe** (Minerul Anina).

SERIA I — REZULTATE ● CLASAMENTE ● ETAPA VIITOARE

● Progresul Brăila — Ceahlăul P. Neamț	1—2 (0—1)
● Gloria Buzău — F.C. Galați	2—0 (1—0)
● Metalul Plopeni — Metalul București	1—1 (1—1)
● Clubul Sportiv Tîrgoviște — C.F.R. Pașcani	1—0 (1—0)
● Politehnica Galați — Delta Tulcea	0—0
● Politehnica Iași — Ș.N. Oltenița	3—0 (1—0)
● Știința Bacău — Dunărea Giurgiu	3—1 (1—1)
● Progresul București — Chimia Rm. Vilcea	2—0 (2—0)

1. **POLITEHNICA Iași**	10	8	1	1	19— 6	17
2. **METALUL București**	10	6	2	2	15— 4	14
3. **DELTA Tulcea**	10	4	5	1	11— 6	13
4. **GLORIA Buzău**	10	5	3	2	13— 9	13
5. **FOTBAL CLUB Galați**	10	5	1	4	15—11	11
6. **CHIMIA Rîmnicu Vîlcea**	10	3	4	3	12— 9	10
7. **PROGRESUL București**	10	4	2	4	6—11	10
8. **C.F.R. Pașcani**	10	4	1	5	12— 9	9
9. **ȘTIINȚA Bacău**	10	4	1	5	13—13	9
10. **METALUL Plopeni**	10	3	3	4	13—13	9
11. **Ș.N. Oltenița**	10	3	3	4	12—15	9
12. **CEAHLĂUL Piatra Neamț**	10	3	2	5	7—11	8
13. **DUNĂREA Giurgiu**	10	3	2	5	11—16	8
14. **PROGRESUL Brăila**	10	3	2	5	10—16	8
15. **CLUBUL SPORTIV Tîrgoviște**	10	2	3	5	3—11	7
16. **POLITEHNICA Galați**	10	1	3	6	6—18	5

Politehnica Iași — Delta Tulcea, Dunărea Giurgiu — Metalul Plopeni, Clubul Sportiv Tîrgoviște — Progresul București, Ceahlăul P. Neamț — Gloria Buzău, C.F.R. Pașcani — Știința Bacău, Metalul București — Politehnica Galați, Ș.N. Oltenița — Chimia Rm. Vilcea, F.C. Galați — Progresul Brăila.

SERIA A II-a

● Olimpia Oradea — Gloria Bistrița	2—0 (0—0)
● Corvinul Hunedoara — Minerul Baia Mare	0—0
● Metrom Brașov — F.C. Bihor	6—1 (2—0)
● Olimpia Satu Mare — Metalurgistul Cugir	3—0 (3—0)
● Metalul Drobeta Tr. Severin — C.F.R. Tim.	4—0 (1—0)
● C.F.R. Arad — Chimia Făgăraș	2—0 (0—0)
● Politehnica Timișoara — C.S.M. Sibiu	2—0 (2—0)
● Minerul Anina — Electroputere Craiova	2—1 (1—0)

1. **POLITEHNICA Timișoara**	10	7	1	2	18— 7	15
2. **FOTBAL CLUB BIHOR Oradea**	10	5	2	3	16—13	12
3. **METROM Brașov**	10	5	1	4	16— 9	11
4. **MINERUL Baia Mare**	10	4	3	3	13— 9	11
5. **C.S.M. Sibiu**	10	5	1	4	10—10	11
6. **MINERUL Anina**	10	5	1	4	12—12	11
7. **METALUL Drobeta Turnu Severin**	10	5	0	5	15—16	10
8. **OLIMPIA Satu Mare**	10	6	1	3	16— 8	9
9. **CORVINUL Hunedoara**	10	5	3	2	10— 4	9
10. **GLORIA Bistrița**	10	4	1	5	9—11	9
11. **METALURGISTUL Cugir**	10	4	1	5	7—10	9
12. **CHIMIA Făgăraș**	10	4	0	6	12—13	8
13. **C.F.R. Arad**	10	2	3	5	10—16	7
14. **OLIMPIA Oradea**	10	2	3	5	7—15	7
15. **C.F.R. Timișoara**	10	3	1	6	5—17	7
16. **ELECTROPUTERE Craiova**	10	3	0	7	8—14	6

(N. R. — Olimpia Satu Mare și Corvinul Hunedoara sînt penalizate cu cîte 4 puncte).

Minerul Baia Mare — Olimpia Satu Mare, Electroputere Craiova — Olimpia Oradea, Chimia Făgăraș — Minerul Anina, F.C. Bihor — Politehnica Timișoara, C.S.M. Sibiu — Corvinul Hunedoara, C.F.R. Timișoara — Metalurgistul Cugir, Gloria Bistrița — Metrom Brașov, C.F.R. Arad — Metalul Drobeta Tr. Severin

O PROSPECȚIUNE FĂCUTĂ DE REVISTA „ZNANIE—SILA", CU AJUTORUL A TREI SPECIALIȘTI, ÎN VIITORUL CELUI MAI POPULAR SPORT

ÎNCOTRO VA EVOLUA FOTBALUL?

● **Ziaristul** (L. FILATOV) **pledează pentru: MENȚINEREA REGULAMENTULUI**

● **Antrenorul** (B. ARKADIEV): **TACTICA — ARMA PRIMORDIALĂ**

● **Cercetătorul științific** (S. SAVIN): **CENTRE DE ANTRENAMENT AUTOMATIZATE**

Ce rezervă viitorul celui mai popular sport din lume? Iată o întrebare pasionantă căreia o revistă sovietică — **„Znanie-sila"** — a căutat să-i dea răspunsurile cele mai autorizate adresîndu-se unui ziarist de specialitate, unui antrenor cu vastă experiență și, bine înțeles, unui cercetător științific.

Ziaristul — este vorba despre **Lev Filatov**, redactorul șef al revistei **„Fotbal-Hochei"** — crede că sportul cu balonul rotund nu va cunoaște transformări importante deoarece este un joc **„extrem de armonios"**. Și confratele moscovit se explică: **„Cei 22 de jucători se încadrează foarte bine în actualele dimensiuni ale terenului. Durata unui meci este admirabil stabilită: două reprize a cîte 45 de minute despărțite de o pauză. Porțile sînt judicios proporționate: pot fi apărate și atacate. Eforturile apărării și ale atacului sînt echilibrate, fiecare jucător avînd posibilitatea să se impună, să participe, la acțiunile colective. Și cred că refuzul de a proceda la anumite reforme nu dovedește conservatorism din partea F.I.F.A.-ei, ci dorința de a nu risca destinul unui joc ale cărui reguli sînt atît de ușor asimilate, pînă și de copii".**

În ce privește latura tactică a jocului, **Lev Filatov** îmbrățișează opinia generală a polivalenței jucătorilor, a universalizării lor așa încît într-o formație care practică un fotbal modern **„nu mai sînt liniile de apărare și de atac care joacă ci ECHIPA care atacă sau se apără"**, deoarece în fiecare apărare, în fiecare atac participă atîți jucători cîți cere situația de moment.

Punctul de vedere al antrenorului l-a exprimat binecunoscutul **Boris Arkadiev**, antrenor emerit al U.R.S.S. și totodată maestru emerit al sportului. **„Îndrăznesc să afirm** — spune Arkadiev — **că ar fi greșit să credem că arsenalul tehnic al jucătorilor se va putea îmbogăți și mai mult în viitorii ani. Singurul element al jocului care nu va înceta să se dezvolte, să se innoiască și să se perfecționeze este tactica".**

După opinia antrenorului sovietic, marile echipe se află actualmente pe un plan sensibil egal din punct de vedere al pregătirii tehnice și chiar psihologice, în schimb **„arma care se va dovedi primordială și decisivă, în viitor, va fi tactica"**. **Arkadiev** exclude, însă, ipoteza apariției unor noi scheme tactice care ar constitui cum spune el **„un pat al lui Procust pentru gîndirea fotbaliștilor"**.

Dacă ziaristul și antrenorul și-au exprimat cu o evidentă circumspecție părerile asupra viitorului fotbalului, cercetătorul științific — în speță **Serghei Savin**, candidat în științe pedagogice, director al laboratorului de fotbal din cadrul Institutului de cercetări în domeniul educației fizice al U.R.S.S. — ne poartă cu o încîntătoare dezinvoltură pe un teritoriu captivant ce ar putea părea al fanteziei dacă nu l-am ști înzestrat cu certitudinile oferite de ultimele cuceriri ale științei.

Pregătirea fizică a jucătorului va atinge un nivel atît de ridicat încît oricare din ei va fi capabil să circule neîncetat, între atac și apărare. Iată ce spune Savin referitor la pregătirea fotbaliștilor viitorului: **„Echipele vor dispune de centre de antrenament automatizate. De exemplu, jucătorul care exersează diferite feluri de a șuta va avea în față un automat care îi va trimite mingea cu o viteză și pe o traiectorie programate de antrenor. Fotbalistul care își va pune la punct precizia șutului va dispune de un zid electronic furnizîndu-i instantaneu orice informație privind traiectoria balonului precizia etc. La sfîrșitul antrenamentului, fiecare jucător va putea urmări, pe ecranul unui aparat de înregistrare video, modul cum a evoluat, să aprecieze cît de rațional a fost procesul său de pregătire. Totodată, el va fi informat asupra reacțiilor diferitelor sisteme ale organismului său fapt ce va contribui la stabilirea unui antrenament mai rațional, mai economic, mai eficace".**

În asemenea condiții s-ar părea că antrenorul devine un personaj inutil. Dar nu va fi așa pentru că el va continua să rămînă îndrumătorul jucătorilor, conducătorul ședințelor de antrenament fiind ajutat — firește de mijloacele pe care i le pune la îndemînă progresul tehnic și științific tot mai accelerat al epocii noastre.

Concluziile anchetei? Fără îndoială, optimiste. Slujit cu pasiune de atîția specialiști, beneficiar al unor mijloace moderne de desăvîrșire a calităților jucătorilor, fotbalul va continua să fie sportul cel mai iubit, cel mai spectaculos. Și fără să se recurgă, neapărat, la modificări în regulament.

Sebastian BONIFACIU

INSTANTANEE — DE CE A PREDAT KEIZER BANDEROLA DE ONOARE

KEIZER, în centrul imaginii, în una dintre ultimele sale apariții în calitate de căpitan al lui Ajax: primirea cupei pentru cea mai eficace formație de club europeană acordată de revista „France Football". În dreapta lui, ȘTEFAN COVACI; în stînga JACQUES FERRAN, directorul revistei-organizatoare a trofeului, și VAN PRAAG, președintele lui Ajax.

Știrea era prea scurtă, mai cu seamă, lăsa multe semne de nedumerire: **„Keizer a solicitat desărcinarea lui din funcția de căpitan al lui Ajax. Cruyff este noul purtător al banderolei de onoare"**. Atît. Nimic mai mult. Fiind convinși că cititorii noștri sînt dornici să cunoască mai multe despre acest eveniment cu totul neașteptat din viața cunoscutei echipe din Amsterdam, l-am solicitat telefonic pe **Ștefan Covaci** pentru amănunte suplimentare. Iată-le:

„...Da, a fost o schimbare cu totul neașteptată, dar — așa cum o să vă dați seama din scurta mea relatare, perfect justificată, a început declarația sa, antrenorul campioanei lumii și a Europei. **În una dintre reuniunile noastre de săptămîna trecută, Keizer a solicitat cuvîntul și, într-o mică dar emoționantă alocuțiune, a rugat să fie eliberat din funcția de onoare de căpitan al formației. El a spus că s-a simțit măgulit de alegerea jucătorilor și a antrenorilor, că a căutat să fie la înălțimea misiunii. Dar situația lui familială, soția lui Keizer este serios bolnavă, apoi o stare de oboseală acumulată în meciurile grele susținute, toate acestea au făcut ca el să aibă o stare de nervozitate neobișnuită în teren și asta ar putea prejudicia asupra intereselor lui Ajax. E motivul pentru care solicită predarea banderolei de onoare. Toți am înțeles situația, am avut cuvinte de încurajare pentru acest brav jucător și am pus la vot alegerea unui nou căpitan. Dintre cei 18 jucători, 17 l-au votat pe Cruyff iar un bilețel purta numele de Keizer. Era scrisul lui Cruyff. Conform regulamentului nostru interior, antrenorul trebuie să validеze rezultatul alegerii. Am făcut-o cu multă plăcere și i-am urat lui Cruyff mult succes în îndeplinirea misiunii lui. Aceasta a fost povestea schimbării de căpitan la Ajax"**, a încheiat **Ștefan Covaci.**

Mai departe el ne-a dat vești despre situația lotului, care nu este prea îmbucurătoare: **Mulder** — care își făcuse o excelentă intrare în formație și se părea că va realiza un trio de aur cu **Keizer** și **Cruyff** — a fost operat de menisc și va fi indisponibil cel puțin două luni; **Keizer** a suferit și el o rănire în etapa precedentă.

Vrînd să-și continue cursa de urmărire a lui **Feyenoord**, **Ajaxul** contează acum foarte mult pe ambițiosul **Rep**, cel care s-a arătat așa de strălucitor în finala intercontinentală. El va deveni „adjutantul" lui **Cruyff** și poate tocmai pe locul lui **Keiser.** Iar dincolo, pe extrema dreaptă se va găsi **Swart**, veteranul formației, astfel că aripile vor fi ocupate în adevăr de extremele ca vîrstă, ale **Ajaxului.** Dar nu este uitată, se înțelege, nici **„Cupa campionilor europeni"**. Alb-roșii sînt tentați de lansarea în proba așa de grea a atingerii recordului lui Real Madrid: cîștigarea a cinci trofee consecutive. Două există la activ, cu această dificilă condiție. Intrarea în a treia tentativă se va petrece în turul doi al C.C.E. Cu cine? Cu **Panathinaikos** sau cu **ISKA** Sofia.

DOCUMENTAR ● PRELIMINARIILE C. M. '74

CUPLURI FAVORITE ȘI ÎN GRUPELE VII-VIII-IX

Ultimele trei grupe preliminare din zona europeană sînt alcătuite din 3 echipe și fiecare are ca punct de atracție cîte un pasionant duel.

GRUPA VII

Citind doar numele „celor trei" este suficient să subliniem duritatea bătăliei din această grupă: **Iugoslavia** și **Spania**, două țări cu fotbal de clasă, care se bucură de prestigiu; **Grecia** — un adversar ambițios și dornic să se afirme pe plan internațional și la nivelul reprezentativei naționale. Desigur că favoritele grupei sînt **Spania** și **Iugoslavia** și chiar primul joc dintre ele a deschis seria disputelor din această grupă.

Las Palmas: Spania — Iugoslavia 2—2 (1—0).

Punctul cîștigat de iugoslavi va cîntări mult la încheierea conturilor din această grupă, dacă nu va fi chiar decisiv.

Intrecerea va continua după următorul **program:**

19.XI.1972 Iugoslavia — Grecia
17.I.1973 Grecia — Spania
21.II.1973 Spania — Grecia
21.X.1973 Iugoslavia — Spania
19.XII.1973 Grecia — Iugoslavia

Palmaresele întîlnirilor:

Spania — Iugoslavia	4	2	2	0	5—3
Spania — Grecia	2	1	1	0	2—1
Iugoslavia — Grecia	10	7	1	2	30—11

Deci, avantaj — pe hîrtie — **Spania** față de **Iugoslavia** și **Grecia**, și **Iugoslavia** față de **Grecia.**

GRUPA VIII

Echipa lui **Tommy Docherty** a călcat cu dreptul în preliminarii, întrecînd la Copenhaga, la un scor net, selecționata **Danemarcei**, un adversar cu care a avut dificultăți în preliminariile ultimului campionat al Europei (1—0 la Glasgow și 0—1 la Copenhaga!). Acest succes al **Scoției** îi dă drept lui **Docherty** să aspire la calificarea pentru turneul final. Echipa remaniată și rodată în vară la Mini-Cupa Mondială din Brazilia dă acum rezultate și justifică speranțele antrenorului său. Cu atît mai mult cu cît reprezentativa **Cehoslovaciei** a avut un slab început de sezon: 1—2 cu **Olanda** și 0—3 cu **Polonia.** Totuși, pentru scoțieni principala concurență la primul loc rămîne echipa antrenată de **V. Jezek**, care — pînă la partidele cu **Scoția** (programate în toamna anului viitor) — are timp să-și pună pe picioare reprezentativa, s-o aducă la forma care să-i dea posibilitatea să-și apere cu succes șansele.

Disputa din această grupă, începută cu partida Danemarca — Scoția 1—4 (1—2), va continua cu:

15.XI.1972 Scoția — Danemarca
2.V.1973 Danemarca — Cehoslovacia
6.VI.1973 Cehoslovacia — Danemarca
26.IX.1973 Scoția — Cehoslovacia
17.X.1973 Cehoslovacia — Scoția

Palmaresul întîlnirilor:

Scoția — Cehoslovacia	5	3	0	2	13—11
Scoția — Danemarca	6	5	0	1	11— 4
Cehosl. — Danemarca	7	5	2	0	18— 5

Favoritele grupei rămîn, și după palmarese (atît cît pot spune ele) **Scoția** și **Cehoslovacia.**

GRUPA IX

Iată o grupă... specială. De ce? Pentru că învingătoarea ei nu se va califica în turneul final, ci — potrivit unei decizii a comisiei de organizare F.I.F.A. a campionatului mondial — ea va mai avea de trecut un hop: un baraj cu cîștigătoarea grupei sud-americane **Peru — Chile — Venezuela.** Deci, un drum lung (și care poate fi și barat...) pînă la pașaportul pentru R.F.G.

Jocurile au fost inaugurate cu o surpriză: **Franța** a învins **U.R.S.S.** la Paris. Dar, cum după șase zile echipa **U.R.S.S.** a obținut victoria asupra **Irlandei** la Dublin, rezultă că soarta primului loc o vor decide selecționatele sovietică și franceză.

Primele întîlniri:
Franța — U.R.S.S. 1—0 (0—0)
Irlanda — U.R.S.S. 1—2 (0—0)

Programul viitor:
15.XI.1972 Irlanda — Franța
13.V.1973 U.R.S.S. — Irlanda
19. V.1973 Franța — Irlanda
26.V.1973 U.R.S.S. — Franța

Palmaresul jocurilor

Franța — U.R.S.S.	5	2	2	1	10—10
U.R.S.S. — Irlanda	1	1	0	0	2— 1
Franța — Irlanda	4	2	1	1	7— 6

★

Recapitulînd această sumară trecere în revistă a grupelor europene, rezultă că fiecare din ele este dominată de cîte un cuplu de favorite: **Austria — Ungaria, Italia — Elveția, Belgia — Olanda, România — R. D. Germană, Anglia — Polonia, Bulgaria — Portugalia, Iugoslavia — Spania, Scoția — Cehoslovacia și U.R.S.S. Franța.** Cine va reuși, vom vedea. Una singură nu are emoții: **...R.F.G.**, calificată din oficiu.

Petre GAȚU

TRANSFERĂRILE NU ÎNSEAMNĂ TOTUL

În fotbalul englez, transferările au avut întotdeauna un iz de senzație. Sumele plătite de cluburi au depășit de multe ori de mii de lire pentru un jucător bun. Se spune, în Anglia, că o bună politică de transferări poate face dintr-un club codaș, unul fruntaș. Dar iată că exemplele recente dovedesc tocmai... contrariul.

De pildă, s-a anunțat că echipa londoneză CRYSTAL PALACE, în dorința de a urca cît mai mult spre înălțimile clasamentului, a cheltuit 275 de mii de lire pentru a transfera trei jucători, cu toții internaționali. Este vorba de scoțienii JAN PHILIPP și CHARLIE COOKE și de irlandezul PADDY MULLIGAN. Rezultatul: după 13 etape

CRYSTAL PALACE se zbate în coada clasamentului, iar Chelsea, de la care a primit doi dintre jucătorii notați mai sus, e pe locul 4!

Situație asemănătoare la STOKE CITY, cîștigătoarea Cupei Ligii. I-a angajat pe GEOFF HURST (fost la WEST HAM UNITED) și pe ROBERTSON (de la IPSWICH), realizînd un atac — considerat — drept foarte percutant. Rezultatul? Aproximativ la fel cu cel al lui CRYSTAL PALACE: locul 18 (din 22)! E drept, atacul se află pe locul 6 în campionatul englez după numărul de goluri marcate (21), dar apărarea e pe... primul, după numărul celor primite (24). De aceea e așteptat să se înapoieze din Africa de Sud, jucătorul EASTHAM (37 de ani) fost echipier al clubului, pentru a întări mijlocul terenului...

Concluzia? Transferările nu înseamnă întotdeauna totul!

Carnet extern

RIVALITĂȚI LA ÎNALTĂ TENSIUNE

Preliminariile C.M. se lansează cu aplomb în programul fotbalistic mondial și lunile cînd ele vor deține monopolul atenției nu sînt departe, Deocamdată, asistăm la perioadele de „încălzire" ale tuturor: jucători, antrenori, spectatori, federații. Chiar din toamnă sînt prevăzute cîteva dintre marile dueluri ale acestor preliminarii, care tind să devină ciocniri de o forță pasională cu totul neobișnuită. Un exemplu de partidă desfășurată sub semnul unei mari rivalități sportive a fost aceea de la Las Palmas, dintre selecționatele SPANIEI și IUGOSLAVIEI. Dar — spre lauda ambelor formații — întrecerea lor s-a desfășurat în limita corectitudinii depline, făcînd să apară ca nejustificate temerile pentru o partidă cu șocuri și neregularități.

În perspectivă însă, alte jocuri de veche rivalitate fac ca membrii comisiei de disciplină F.I.F.A. să rămînă mereu în alarmă. Unul dintre ele este această întîlnire dintre echipele BELGIEI și OLANDEI, programată la 19 noiembrie pe teren belgian. De mai bine de o lună, toate marile centre fotbalistice ale celor două țări, de la Bruxelles la Amsterdam, de la Anvers la Rotterdam, de la Liège la Haga, au intrat în febra jocului. Olandezii iau zeci de interviuri celor doi supraviețuitori ai primei întîlniri dintre cele două selecționate, desfășurată în 1905. Orgoliul Olandei ține ca și selecționata să se ridice la isprăvile lui AJAX și FEYENORD și, pentru aceasta, „antrenamentul" opiniei publice este efectuat într-un ritm intens, la o înaltă tensiune emoțională. Belgienii răspund cu un program asemănător, dornici să-i depășească pe planul reprezentativei pe faimoșiiași din Amsterdam și Rotterdam. S-a angajat și un duel al premiilor care vor fi acordate, în caz de victorie, jucătorilor, cursă care nu va fi deloc de natură să calmeze spiritele. Pe un traseu foarte asemănător se desfășoară și preparativele pentru marele duel sud-american, CHILE-PERU, determinant pentru stabilirea cîștigătoarei grupei a III-a. Amîndouă jocurile vor avea loc în mai, anul viitor. Dar pregătirea psihologică are ritmul și intensitatea unor jocuri care se vor desfășura peste o săptămînă...

Rămîne doar ca echilibrul nervos să nu fie înfrînt și, în ciuda intensității și vechimii rivalităților, meciurile să nu depășească limitele unei întreceri bărbătești și corecte.

Eftimie IONESCU

extern MAGAZIN extern

„SANDWICH"...

Iată o fază tipică pentru ilustrarea unei expresii des folosită în fotbal : „A FOST FĂCUT SANDWICH".
Ea a fost surprinsă de un fotoreporter englez într-un meci din campionatul primei ligi. Jucătorul cu nr. 8 al lui Chelsea (STEVE KIMBER) este realmente imobilizat și în imposibilitate de a mai ajunge la balon, fiind prins ca într-un clește între McGRATH și WALKER de la Southampton.

PREA TÎRZIU !...

Șutul (expediat de A. HANSEN — Danemarca) a fost puternic, iar plonjonul portarului iranian EBRAHIM ASTYANI, tardiv. Mingea a poposit în plasă. EBRAHIM, în cădere, mai are timp să se uite — trist — după ea... (Fază dintr-un meci Danemarca — Iran 4—0).

DUBLU IMPORT

În încercările lor de a dezvolta fotbalul în Statele Unite, conducătorii federației americane importă, de pretutindeni, atît antrenori, cît și jucători. Iată o fotografie sugestivă în acest sens. Înaintea unui antrenament al echipei ATLANTA CHIEFS, antrenorul PHIL WOOSMAN, venit din Anglia, se întreține cu doi jucători „importați" FREDDIE MWILA și WILLIE EVANS, foști internaționali în țara lor de origine, GHANA.

9 GOLURI ÎN 7 MECIURI

După iugoslavul SKOBLAR și africanul KEITA, pe lista golgeterilor campionatului Franței a apărut un alt nume de... import : olandezul VAN DIJK, achiziția clubului din Nice, fost jucător al lui Ajax acum un an. VAN DIJK a înscris nu mai puțin de 9 goluri în 7 partide de campionat, deși — în ciuda gabaritului său (1,86 m și 79 kg) — nu-i un spărgător de apărări, ci un jucător de construcție și de coordonare. În schimb, are un deosebit simț al porții și nu ezită să șuteze puternic atunci cînd i se oferă ocazia.

PERFORMANȚĂ RARĂ

Apărarea loviturilor de pedeapsă reprezintă pentru un portar un mare succes ; cînd asemenea performanțe se realizează pe parcursul a 72 de ore, în două partide succesive, reușita e cu totul ieșită din comun. Dar, iată că apărătorul buturilor echipei **T.S.K.A. Moscova, Astapovski,** a reușit o asemenea ispravă. În meciul cu **Dinamo Minsk** el a blocat lovitura de pedeapsă trasă de căpitanul acesteia, **Vasiliev,** pentru ca trei zile mai tîrziu să repete isprava în întîlnirea cu **Spartak Moscova,** cînd a oprit balonul, trimis tot din penalty, de către **Bulgakov.** De notat că apărarea celei de a doua lovituri de la 11 metri a contribuit decisiv la victoria formației **T.S.K.A.** asupra echipei din **Moscova,** ea fiind înregistrată la scorul de 1—0, situație care s-a menținut pînă la sfîrșit datorită excelentei intervenții a lui **Astapovski.**

CA ÎN ȘARADELE DE REGULAMENT !

Printre întrebările-curiozități puse la concursurile **„Cine știe fotbal, cîștigă"** este și aceasta : **se pot marca două goluri valabile fără ca adversarul să atingă mingea ?** Și regulamentul răspunde că, teoretic, da.

Dar iată că înregistrăm și pe teren o întîmplare așa de curioasă. Ea s-a petrecut în luna august a acestui an în campionatul irlandez, în cursul partidei **Athlone — Limerick.** Cu cîteva secunde înaintea terminării primei reprize, **Athlone** obține un corner ; execută **Healey** și **Parke** marchează cu capul, arbitrul fluierînd, după intrarea balonului în poarta lui **Limerick,** terminarea primei părți a întîlnirii. La reluare, lovitura de începere a avut-o **Athlone : Parke** se angajează într-o cursă rapidă spre careul advers, primește mingea, o prelungește, printr-o lovitură de cap la **Voakes** și acesta înscrie fără ca vreun jucător de la **Limerick** să fi atins măcar mingea.

UMORUL PORTARULUI

A produs multă vîlvă ratarea unui penalty, în meciul cu **Eintracht Frankfurt,** de către cunoscutul internațional vest-german, **Beckenbauer.** Această ratare a cîntărit greu în pierderea partidei de la **Frankfurt** de către **Bayern München. Beckenbauer** a explicat că ratarea se datorește atît luminilor lămpilor aparatelor de fotografiat cît și faptului că portarul lui **Eintracht** a mișcat înainte ca el să lovească balonul. **Kunter,** autorul performanței apărării loviturii de pedeapsă, a răspuns însă prompt și cu umor : **„Nu este adevărat ! Am apărat penalty-ul pentru că eu știu totdeauna direcția în care va fi trimis balonul..."**

MOZAIC

● În etapa a 5-a a campionatului R. D. Germane s-a înregistrat recordul de spectatori al actualului campionat. La cele șapte partide au asistat 130 000 de iubitori ai fotbalului ; cea mai mare afluență de spectatori a fost înregistrată în derbyul orașului Leipzig, între **Chemie și Lokomotiv :** 40 000 de piticotori.

● Uriașul jucător al lui **West Ham, Clyde Best,** venit din Insulele Bermude, este supranumit de coechipieri „Sonny Liston" din pricina staturii uriașe și a izbitoarei asemănări cu regretatul celebru boxer.

● Cluburile norvegiene au din ce în ce mai mari dificultăți financiare ; cheltuielile lor pentru campionat sînt mult mai mari decît încasările, un motiv reprezentîndu-l și distanțele uriașe pe care aceste cluburi trebuie să le parcurgă cu echipele lor în campionat. Astfel, de pildă, o echipă din Stavanger care joacă la Narvik trebuie să se deplaseze pe o distanță de peste 2 000 de kilometri.

● **Nereo Rocco** (60 de ani) și **Helenio Herrera** (56) sînt decanii de vîrstă ai antrenorilor echipelor italiene de prima divizie.

● Noul antrenor al echipei Australiei este fostul internațional austriac **Leo Baumgartner;** el succede iugoslavului **Rasici.**

● De șase ani, titlul de golgeter al campionatului Belgiei a fost cucerit de patru ori de fotbaliști de peste hotare : astfel, cu excepția ediției 1968 (cîștigător — **Van Himst**) și 1972 (**Lambert**), în celelalte ediții învingători au fost : **Mulder** (1967), **Nagy** (1969), **Emmerich** (1970) și **Kostedde** (1971).

● În formația care a întîlnit selecționata Irlandei de Nord, în preliminariile C.M., antrenorul reprezentativei Bulgariei, **Mladenov,** a efectuat radicale remanieri, renunțînd la cîțiva dintre titularii foarte cunoscuți, precum **Salamanov, Jekov, Mitkov, Zecev, Mladenov,** ceea ce traduce în fapt dorința sa de întinerire a unsprezecelui. Și victoria obținută în fața irlandezilor îl susține în acțiunea sa.

● Peruvienii afirmă că **Pele** și-a găsit un succesor în persoana lui **Teofilo Cubillas,** mai ales de cînd au văzut și revăzut la televiziune splendidul gol marcat de el, cu capul, la Basel, în cursul meciului Europa — America de Sud (0—2). Televiziunea peruviană a reluat de mai multe ori, cu încetinitorul, acest gol.

● După 17 ani de activitate sub culorile lui **C.F. Barcelona** internaționalul **[illegible]** a decis să renunțe la activitatea competițională.

● **Bobby Moore** se apropie cu pași repezi de recordul deținut de celălalt mare Bobby din fotbalul englez, **Charlton : 107** selecții în echipa Angliei. Cu prilejul partidei disputată recent, la Londra, cu **Iugoslavia, Moore** a îmbrăcat tricoul național pentru a 97-a oară.

INTERVENȚIE INSPIRATĂ, DAR ȘI RISCANTĂ...

Iată o spectaculoasă, dar și riscantă intervenție efectuată de portarul CIPPOLINI, al echipei italiene COMO. Aflat singur în fața unui atacant advers, care urmărea o minge înaltă, CIPPOLINI a ieșit pînă dincolo de limitele careului și a respins balonul cu capul.
Noroc că mingea n-a ajuns la un adversar și astfel pericolul golului a fost înlăturat...

PĂRINȚI NEGLIJENȚI

Cînd pe arena din Terni, echipa gazdă TERNANA — proaspătă promovată în prima divizie italiană — a primit vizita marelui A.C. MILAN, spectatorii au făcut o impresionantă manifestație. Printre altele, tradiționalele buchete de flori au fost oferite de un băiețel de doi ani, echipat în culorile clubului Ternana.
Dar, odată jocul început, copilul a fost uitat acolo, pe marginea terenului, de toată lumea și chiar de părinții lui, mai interesați să urmărească partida decît soarta odraslei lor. L-au observat, în cele din urmă, jucătorii milanezi. Jocul a fost întrerupt pînă ce mijlocașul oaspeților, BENETTI, a șters lacrimile care curgeau șiroaie și l-a dus în brațe la cabină. De aici a fost luat, mai tîrziu, de părinții uituci.

CASA... CAMPIONATULUI MONDIAL 1974

Iată o vedere parțială a sediului comisiei de organizare a campionatului mondial din 1974, în care — după competiție — se va instala federația vest-germană. Sediul a fost construit la Frankfurt am Main, în vecinătatea lui „Waldstadion". Aici și-a și început activitatea un prim grup de 16 funcționari pentru lucrările preliminare ale comisiei de organizare.

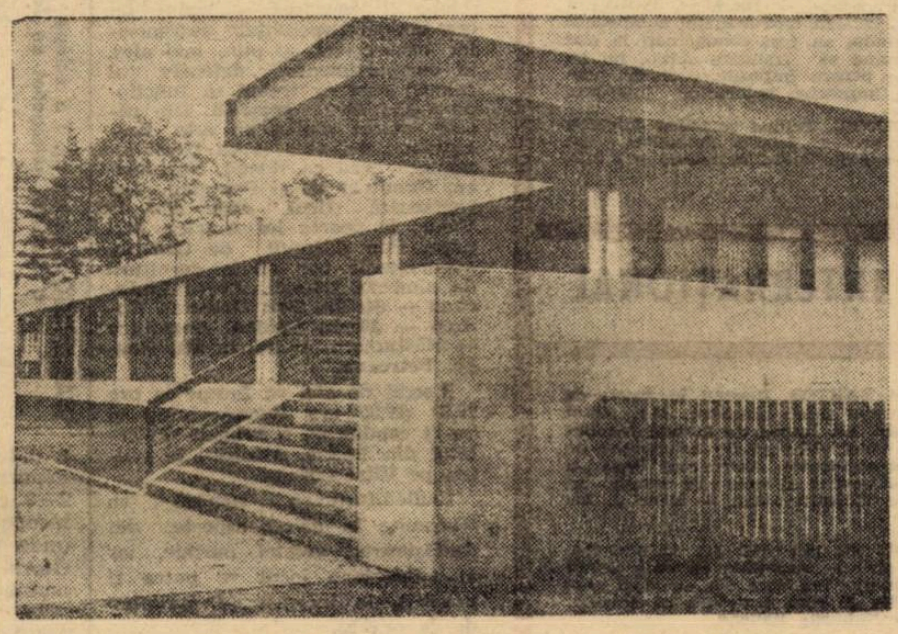

FOTBAL
REDACȚIA ȘI ADMINISTRAȚIA
str. V. Conta nr. 16, etajul V, București, sectorul I, telefoane 11.10.05 (centrală) 12.95.96

Prezentarea artistică : Liviu BOBOCEA
Prezentarea grafică : Alexandru MUSCA

CAMPIONATE ÎN EUROPA

U. R. S. S.

1. ZARIA Voroşilovgrad	25	45—23	35
2. T.S.K.A Moscova	27	33—29	31
3. Ararat Erevan	26	35—25	30
4. Dnepropetrovsk	26	33—32	30
5. Dinamo Tbilisi	25	33—29	29
6. Dinamo Minsk	26	26—23	28
7. Torpedo Moscova	26	28—29	28
8. Zenit Leningrad	27	32—28	27
9. Dinamo Kiev	24	35—28	26
10. Dinamo Moscova	24	33—28	25
11. S.K.A. Rostov	26	28—31	23
12. Spartak Moscova	24	26—24	22
13. Kairat Alma Ata	26	19—24	22
14. Karpati Lvov	26	22—37	21
15. Neftă Baku	26	23—45	17
16. Lokomotiv Moscova	25	21—40	16

IUGOSLAVIA

Dinamo — Sloboda 1—1; Radnički Vardar 1—0; Vojvodina — Sarajevo 0—2; Hajduk — O.F.K. 1—0; Velej — Sutjeska 1—0; Zeleznicear — Olimpija 0—1; Spartak — Bor 1—1; Borać — Celik 0—0 şi Steaua roşie — Partizan 2—0.

1. STEAUA ROŞIE	10	22— 4	17
2. Radnički	10	13— 7	15
3. Zeleznicear	10	17— 9	14
4. Velej	10	12— 6	14
5. O.F.K.	10	12— 8	11
6. Sarajevo	10	14—12	11
7. Partizan	10	13—14	11
8. Celik	10	11—13	11
9. Borać	10	9— 6	10
10. Sloboda	10	10—10	10
11. Hajduk	10	14—13	9
12. Vojvodina	10	14—14	9
13. Olimpija	10	12—12	8
14. Spartak	10	8—16	7
15. Vardar	10	8—14	6
16. Sutjeska	10	7—16	6
17. Bor	10	8—20	6
18. Dinamo	10	4—16	5

R. F. a GERMANIEI

Bayern München — Borussia Mönchengladbach 3—0; Kickers Offenbach — V.f.B. Stuttgart 1—3; Rotweiss Oberhausen — Eintracht Frankfurt 3—0; V.f.L. Bochum — M.S.V. Duisburg 2—1; Werder Bremen — Schalke 04 2—0; Fortuna Düsseldorf — Hamburger S.V 2—2; Eintracht Braunschweig — Wuppertaler — S.C. 0—1; F.C. Kaiserlautern — Hannover 96 2—1; F.C. Köln — Hertha B.S.C. 4—0.

1. BAYERN München	8	23— 4	13
2. V.f.B. Stuttgart	8	18—13	12
3. F.C. Köln	8	14— 8	11
4. Fortuna Düsseldorf	8	19—13	11
5. V.f.L. Bochum	8	12—13	10
6. Eintracht Frankfurt	8	16—12	9
7. Kickers Offenbach	8	16—17	9
8. Wuppertaler S.C.	8	11— 9	8
9. Schalke 04	8	15—14	8
10. Bor. Mönchengladbach	8	16—19	8
11. F.C. Kaiserslautern	8	11—18	8
12. M.S.V. Duisburg	8	10—10	7
13. Werder Bremen	8	6— 6	7
14. Hannover 96	8	12—15	7
15. Hertha B.S.C.	8	12—20	5
16. Ein. Braunschweig	8	5—13	4
17. Oberhausen	8	5—17	4
18. Hamburger S.V.	8	10—16	3

R. D. GERMANĂ

F.C. Magdeburg — Dynamo Dresda 1—2; Carl Zeiss Jena — Dynamo Berlin 3—1; Union Berlin — Sachsenring Zwickau 1—0; Hansa Rostok — Chemie Leipzig 1—0; Lokomotiv Leipzig — R.W. Erfurt 7—1; Chemie Halle — Wismut Aue 4—2; Vorwarst Franfurt pe Oder — F.C. Karl Marx Stadt 1—1.

1. DYNAMO Dresda	6	11— 5	12
2. Sachsenring	6	11— 3	9
3. Carl Zeiss Jena	6	13— 8	9
4. F.C. Magdeburg	6	10— 6	7
5. Dynamo Berlin	6	14—10	6
6. Union Berlin	6	5— 5	6
7. Chemie Halle	6	9—10	6
8. F.C. Karl Marx Stadt	6	5— 9	6
9. Chemie Leipzig	6	5— 5	5
10. Worwärts	6	8— 9	5
11. Hansa Rostock	6	8—13	4
12. Lokomotiv Leipzig	6	10—12	3
13. Wismut Aue	6	5—10	3
14. R.W Erfurt	6	5—14	3

UNGARIA

Videoton — Csepel 1—1; Egyetertes — Diosgyör 2—1; Zalegerzeg — Ujpesti Dosza 1—0; Komlo — Ferencvaros 1—3; Raba Eto — Salgotarjan 2—1; Szeged — Tatabanya 0—2; Vasas — Pecs 5—0; Honved — M.T.K. 0—0.

1. VASAS	5	13— 4	8
2. Ferencvaros	5	14— 7	8
3. Honved	5	8— 3	8
4. M.T.K.	5	7— 3	7
5. Tatabanya	5	6— 3	7
6. Csepel	5	9— 6	6
7. Raba Eto	5	9— 9	6
8. Videoton	5	9— 8	5
9. Ujpest	5	8— 6	4
10. Zalegerzeg	5	5— 4	4
11. Komlo	5	5— 8	4
12. Pecs	5	1— 7	3
13. Szeged	5	4—12	3
14. Egyetertes	5	7—16	3
15. Diosgyör	5	2— 6	2
16. Salgotarjan	5	3—13	2

PRONOSPORT

Pronosticurile noastre la concursul nr. 44, din 29 octombrie 1972:

1. România (A) — Albania (A)	1
2. Albania (tin.) — România (tin.)	2
3. Atalanta — Verona	1
4. Fiorentina — Torino	1
5. Inter. — Cagliari	1
6. Juventus — Milan	X
7. Lanerossi — Lazio	1 X
8. Palermo — Sampdoria	1
9. Roma — Napoli	1 X
10. Ternana — Bologna	X 2
11. Lecco — Catanzaro	X 2
12. Reggiana — Cesena	1 X 2
13. Taranto — Catania	X

AZI, ECHIPELE NOASTRE ÎN CUPELE EUROPENE

F. C. ARGEŞ ÎN FAŢA PRESTIGIOSULUI REAL

PITEŞTI, 24 (prin telefon, de la trimisul nostru). La prima sa „Cupă a campionilor europeni", formaţia din Piteşti intră într-o „probă de foc", după ce a făcut un „galop de sănătate" în compania lui Aris Bonnaweg, deţinătoarea titlului de campioană a Luxemburgului. Proba de foc se numeşte Real Madrid, echipa cu cele mai prestigioase rezultate din întreaga istorie a marei competiţii deschisă laureaţilor de pe continentul nostru: şase cupe ale campionilor europeni la activ, dintre care cinci consecutive!

Fotbaliştii spanioli au sosit luni seara la Piteşti şi ieri dimineaţă, antrenorul **Miguel Munoz** conducea pe stadionul din Trivale şedinţa de acomodare cu terenul unde astăzi se dispută prima manşă a întrecerii dintre campioanele României şi Spaniei. Conducătorii prestigiosului club din Madrid nu au ascuns nici un moment dorinţa lor de a obţine calificarea şi seriozitatea cu care este privit jocul din capitala Argeşului. Se vede şi din simplul fapt că alb-violeţii au fost urmăriţi cu atenţie de tehnicieni ai clubului spaniol, precum şi din alcătuirea programului pentru întîlnirea de astăzi. Formaţia actuală a Realului este o îmbinare între a doua mare echipă a sa — după generaţiile **Rial, Di Stefano Munoz, Dominguez, De Felippe,** — şi un grup de foarte tineri jucători, precum **Garcia, Verdugo, Andres, Santillana, Maranon,** etc. În fruntea echipei se află unul dintre deţinătorii recordului de longevitate în materie de directorat tehnic, **Miguel Munoz,** cel care a efectuat două mari remanieri în formaţia Realului.

În faţa acestei reuniri de experienţă şi talent se aliniază marea dorinţă de afirmare a lui F. C. Argeş. Cunoscînd satisfacţiile reuşitelor în competiţiile continentale, în urma acelor frumoase suite de victorii în fosta „Cupă a oraşelor tîrguri", alb-violeţii se află, cum spuneam, în faţa unei mari probe internaţionale. Meciul de la Piteşti creşte în dificultate şi prin aceea că F.C. Argeş nu deţine o formă deosebită, aşa că pentru trecerea în mod onorabil a examenului de astăzi există condiţia unei veritabile autodepăşiri. Jocul campioanei trebuie să aibă acea rapiditate în gîndire şi în sincronizare a intenţiilor pe care le poate comanda un **Dobrin** într-o zi de excelentă dispoziţie.

Întîlnirea de astăzi va fi condusă de D. Smith (Anglia).

Gheorghe NERTEA

Amancio, jucătorul nr. 1 al **Realului,** în plin antrenament.

F. C. ARGEŞ: Stan — Pigulea, Olteanu, Vlad, Ivan — Prepurgel, M. Popescu — Radu, Troi, Dobrin, Iercan
REAL MADRID: Remon — Jose Luis, Benito, Zoco, Verdugo — Grande, Pirri, Velasquez — Amancio, Santillana, Anzarda

HLOZEK ESTE OPTIMIST, DAR ŞI GIULEŞTENII SPERĂ...

VIENA, 24 (prin telefon, de la trimisul nostru). Cîştigătoarea „Cupei României", Rapid Bucureşti, susţine miercuri seara pe marele stadion Prater din capitala Austriei primul său meci în optimile de finală ale „Cupei cupelor", avînd ca adversară omonima sa vieneză.

Antrenorul cehoslovac **Hlozek,** aflat de aproape doi ani la cîrma echipei vieneze, îşi doreşte mult un succes internaţional. El speră să-şi onoreze cartea de vizită şi să adauge de partea Rapidului noi şi noi suporteri de care team-ul său are atîta nevoie în disputa cu celelalte trei formaţii vieneze din prima ligă austriacă: Admira, Austria şi Sport Klub. Calificarea vienezilor în turul al doilea este socotită aici ca un rezultat bun care evidenţiază potenţialul ridicat al echipei, mai ales forţa de percuţie a atacului, promovarea în această etapă fiind decisă, după cum se ştie, de cele două goluri realizate în deplasare. La remarca noastră că echipa sa a realizat destul de puţin în ultimele etape de campionat (înfrîngere la Innsbruck şi meci egal acasă cu un adversar modest), antrenorul **Hlozek** ne-a răspuns cu multă convingere: **„Este adevărat, jocul nostru n-a prea mers în ultimul timp, dar în meciurile internaţionale, cu miză mare, elevii mei joacă bine. Şi aceasta mă face să nu fiu îngrijorat de rezultatul de miercuri. Victoria nu ne poate scăpa".**

Fără îndoială, locul ocupat în clasament de Rapid Viena, după 10 etape, reprezintă o atestare valorică evidentă a acestei formaţii, confirmată, de altfel, şi de antrenorul **Gheorghe Nuţescu** care a urmărit-o într-o partidă de campionat. Echipă atletică, bine pregătită fizic, cu mulţi jucători înalţi, Rapid Viena aplică în teren sistemul de aşezare 1—1—3—3—3, atît în jocurile disputate în deplasare, cît şi pe teren propriu. Linia de fund marchează strict, iar libero-ul Werner se deplasează mult în raport de situaţiile de joc. În atac se manifestă de asemenea, pregnant, tendinţa de mişcare continuă a jucătorilor, renunţîndu-se la teoria posturilor fixe. Toţi componenţii echipei se angajează total, luptă pentru fiecare minge iar pregătirea fizică şi tehnică le permite ca timp de 90 de minute să-şi ţină sub presiune adversarul.

La ora cînd transmitem, se cunoaşte următoarea formulă de echipă a gazdelor pentru meciul de miercuri: **Antrich — Werner — Ullman, Pajenk, Fak — Hoff, Scheffel, Walzer — Kranke, Gallos, Corent.**

Meciurile făcute de Rapid în ultimele etape de campionat ca şi rezultatele obţinute, par să fie de bun augur pentru abordarea cu optimism, cu încredere a acestui nou test internaţional. Din acest punct de vedere, jocul de sîmbătă trecută cu Dinamo Bucureşti a constituit o veritabilă repetiţie generală a giuleştenilor pentru meciul de aici. Dacă Răducanu, Ştefan, Boc, Grigoraş şi Codrea vor reuşi să stăvilească, mai ales în primele 20 de minute de joc, atacurile viguroase ale gazdelor, aceasta va cîntări mult în desfăşurarea acestui meci, putînd constitui un element decisiv în obţinerea rezultatului de egalitate pe care-l doresc atît de mult bucureştenii, pe care toată echipa îl consideră realizabil. La ora actuală, speranţele antrenorilor bucureşteni se pun, mai ales, în compartimentul defensiv al echipei care ar trebui să funcţioneze aici fără greşeală. Din păcate, atacul giuleştean este, deocamdată, deficitar şi va fi cu siguranţă greu ca Neagu, Năstrescu, Dumitriu III şi Petreanu să-şi regăsească tirul chiar aici, la Viena, la poarta lui Antrich. Mai puţin Pop (înlocuit de Codrea), bucureştenii vor alinia garnitura de sîmbătă trecută. Deci: **Răducanu — Ştefan, Boc, Grigoraş, Codrea — Marin Stelian, Angelescu — Năstrescu, Dumitriu III, Neagu, Petreanu.**

Meciul de aici va începe la ora 19,30 (20,30 ora Bucureştiului) şi va fi condus de o brigadă de arbitri din Belgia, avîndu-l la centru pe Vital Loraux.

Radiodifuziunea română va transmite în direct aspecte din desfăşurarea acestei partide, iar la televiziune jocul va putea fi urmărit, în înregistrate, începînd de la ora 23.

Constantin MACOVEI

● **CERTAŢI CU FISCUL.** Recent, instanţele judiciare italiene au emis sentinţe împotriva a două nume cunoscute din fotbalul peninsular. Unul e de domeniul trecutului — **Hitchens,** fotbalistul englez care a activat şi la **Cagliari,** celălalt este actualul component al formaţiei **Bologna, Landini.** Amîndoi au fost condamnaţi la cîte 15 zile închisoare pentru că, încercînd să fraudeze statul, nu au făcut declaraţii privind impunerile pentru impozite conform normelor legale. Ambii au făcut apel împotriva hotărîrilor judiciare.

● **JALGHIRIS KAUNAS ÎN TURNEU.** Echipa sovietică **Jalghiris** va pleca în curînd într-un lung turneu asiatic. Fotbaliştii din **Kaunas** vor evolua în mai multe oraşe din **India, Indonezia** şi **R.P.D. Coreeană.**

DIN FOTBALUL INTERNAŢIONAL

● **JAIR JOACĂ EXCELENT LA SANTOS.** Revenit în patrie cu puţin timp înaintea începerii actualului sezon brazilian, **Jair,** fostul extrem dreapta al lui **Internazionale,** s-a impus de la bun început în noua sa formaţie, **Santos.** El a făcut chiar să fie neresimţită de echipă absenţa lui **Pele,** în prezent accidentat. Antrenorul **Pepe** l-a preferat pe **Jair** lui **Roberto Carlos,** astfel că linia de atac a lui **Santos** are actualmente următoarea alcătuire: **Jair — Nené — Alcindo — Adilson — Edu.**

● **ÎN SCHIMB, AMARILDO NU SE IMPUNE LA VASCO DA GAMA.** Dacă **Jair** are succese cu **Santos, Amarildo** se vede destul de des trecut pe tuşă: el n-a jucat nici jumătate din numărul partidelor disputate de **Vasco da Gama,** de cînd a revenit în Brazilia, după multele sezoane petrecute la cluburile italiene.

CORESPONDENTĂ TELEFONICĂ

DIN TIRANA

ECHIPA ALBANIEI SOSEŞTE VINERI LA BUCUREŞTI

TIRANA, 24 (prin telefon). Pregătirile lotului reprezentativ pentru primul său meci internaţional din acest sezon, debut care coincide cu al doilea joc în preliminariile campionatului mondial, se apropie de sfîrşit. Antrenorul **Ala** mai conduce un antrenament miercuri, urmînd ca joi un lot de 16 jucători, din cei 20 anunţaţi să plece spre Bucureşti. Delegaţia fotbaliştilor albanezi va pleca pe calea aerului pe ruta Tirana—Budapesta—Bucureşti, unde vor ajunge în după-amiaza zilei de 27 octombrie.

Antrenorul **Ala** a comunicat următoarea componenţă a lotului:

Portari: **Dinella şi Muhedini**

Jucători de cîmp: **Gjika, Ibershimi, Berişha, Sejdini, Ziu, Gurma, Ragami, Xhafa, Bizi, Pernaska, Balluku, Pano, Ceco şi Zeri.**

Cum se vede, antrenorul a menţinut în lot nu mai puţin de 10 jucători din cei care au evoluat la Helsinki, în iunie trecut, contra Finlandei (**Muhedini, Berişha, Ziu, Sejdini, Bizi, Xhafa, Balluku, Pernaska, Ragami şi Pano**). Ceea ce înseamnă că el intenţionează să menţină ossatura formaţiei. În orice caz, antrenorul federal va definitiva echipa pentru duminică, la Bucureşti, după antrenamentele pe care le va efectua în capitala României.

Paralel cu pregătirile lotului primei reprezentative s-au desfăşurat şi cele ale selecţionatei de tineret, care va primi vizita echipei similare a României, în cadrul preliminariilor campionatului Europei. A fost alcătuit un lot de 20 jucători, printre care figurează cîţiva internaţionali A, ca de pildă **Vaso, Zika şi Bulku.** În linii mari, au fost menţinuţi jucătorii care au participat la ultima ediţie a Balcaniadei pentru echipele de tineret, de la Izmir.

GUARANI CAMPINAS ÎŞI ÎNCEPE AZI TURNEUL ÎN ROMÂNIA

Guarani Campinas, una din bunele formaţii de primă categorie din Brazilia, este oaspetele nostru. Brazilienii au sosit în România venind din Turcia, unde

WASHINGTON, vedeta nr. 1 a echipei Guarani şi a selecţionatei olimpice a Braziliei, selecţionat de Zagalo pentru C. M. 1974

a obţinut trei victorii: 1—0 cu Fenerbahce, 3—2 cu Mersin şi 2—0 cu Adanaspor. Guarani îşi începe azi turneul la Buzău, unde va întîlni echipa locală Gloria (partida cu Dinamo a fost amînată şi probabil că se va disputa marţi 31 oct.). În continuare este programat un meci, duminică, cu Universitatea Craiova.

Redacţia şi administraţia: str. Vasile Conta nr. 16, Bucureşti. Tiparul: I. P. Informaţia, str. Brezoianu nr. 23—25, Bucureşti.

PROLETARI DIN TOATE TĂRILE, UNIȚI-VĂ!

FOTBAL

REVISTĂ SĂPTĂMÎNALĂ

ANUL VII ● MIERCURI 1 NOIEMBRIE 1972 ● 12 PAGINI ● 2 LEI

336

ROMÂNIA 2

ALBANIA 0

O VICTORIE CARE ADUCE ECHIPEI NOASTRE DOUĂ PUNCTE (AȘTEPTATE) ÎN CLASAMENT, DAR JOCUL „TRICOLORILOR" CONTINUĂ SĂ PREZINTE VIZIBILE CARENȚE

Citiți în paginile 3, 6, 7, ample comentarii asupra acestei partide din preliminariile C.M. și un punct de vedere al antrenorului Angelo Niculescu

„INTERVIUL SĂPTĂMÎNII" CU

SANTIAGO BERNABEU: „ÎN APRILIE VOI FI ÎN DELTA DUNĂRII..."

LA RELUAREA DIVIZIEI A, MECIURI ECHILIBRATE DERBYUL ETAPEI A IX-a: FARUL – RAPID

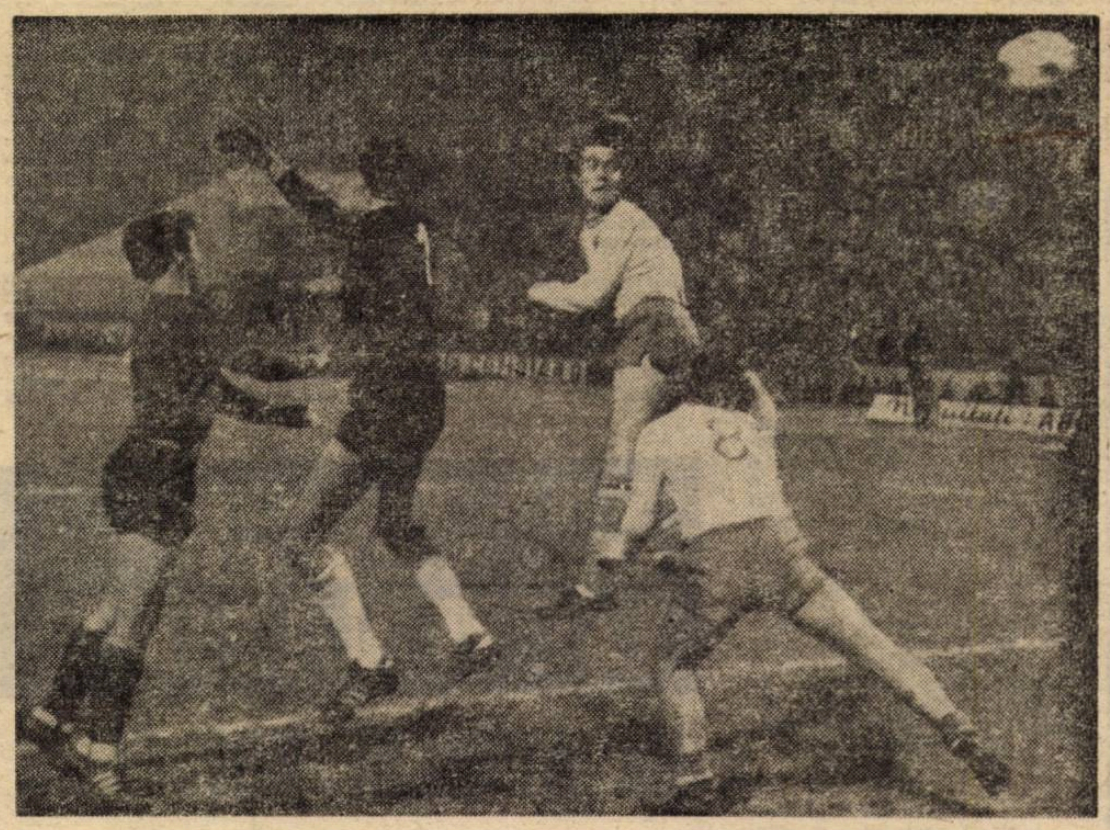

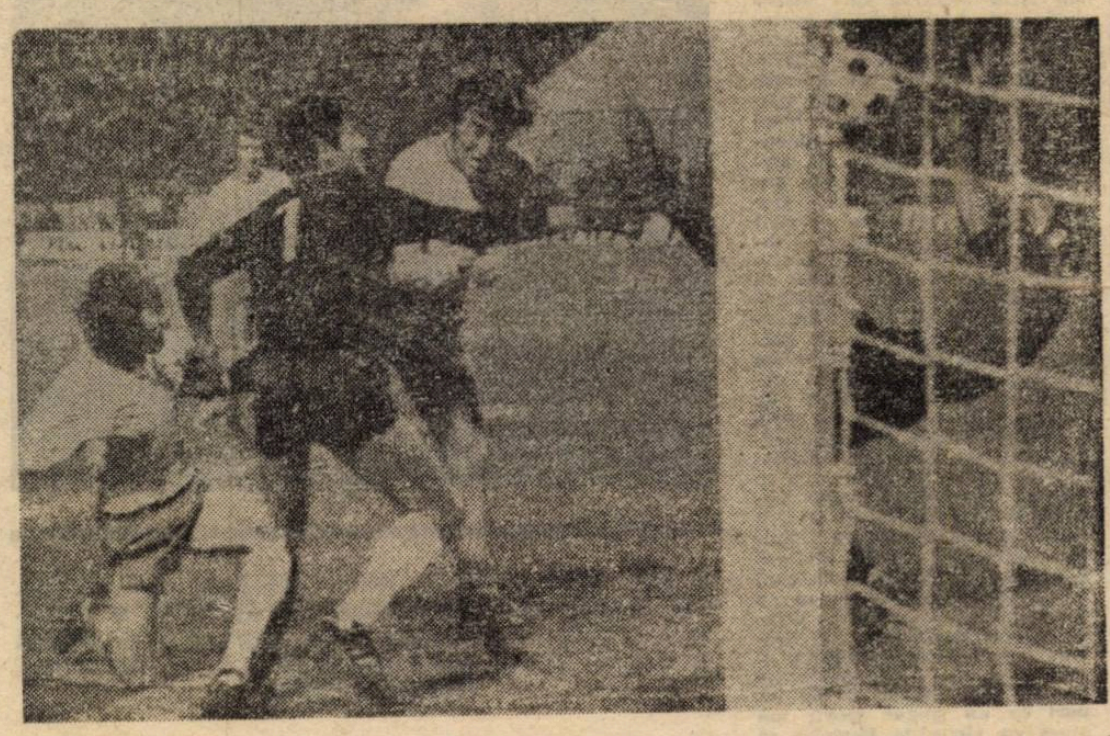

CELE PATRU MOMENTE ALE PRIMULUI GOL: 1. MUHEDINI ratează intervenția și DUMITRACHE reia cu capul spre gol... 2. mingea lovește muchia barei transversale, revine în teren, urmărită atent de DOBRIN care... 3. intervine decis cu o lovitură de cap, în ciuda efortului fundașului Gjika de a o opri. 4. DOBRIN și DUMITRACHE exultă, MUHEDINI și GJIKA (căzut) sînt decepționați!

Fotografii: S. BAKCI

INTERVIUL SĂPTĂMÎNII

SANTIAGO DE YESTE BERNABEU

„IN APRILIE VOI FI IN DELTA DUNĂRII“

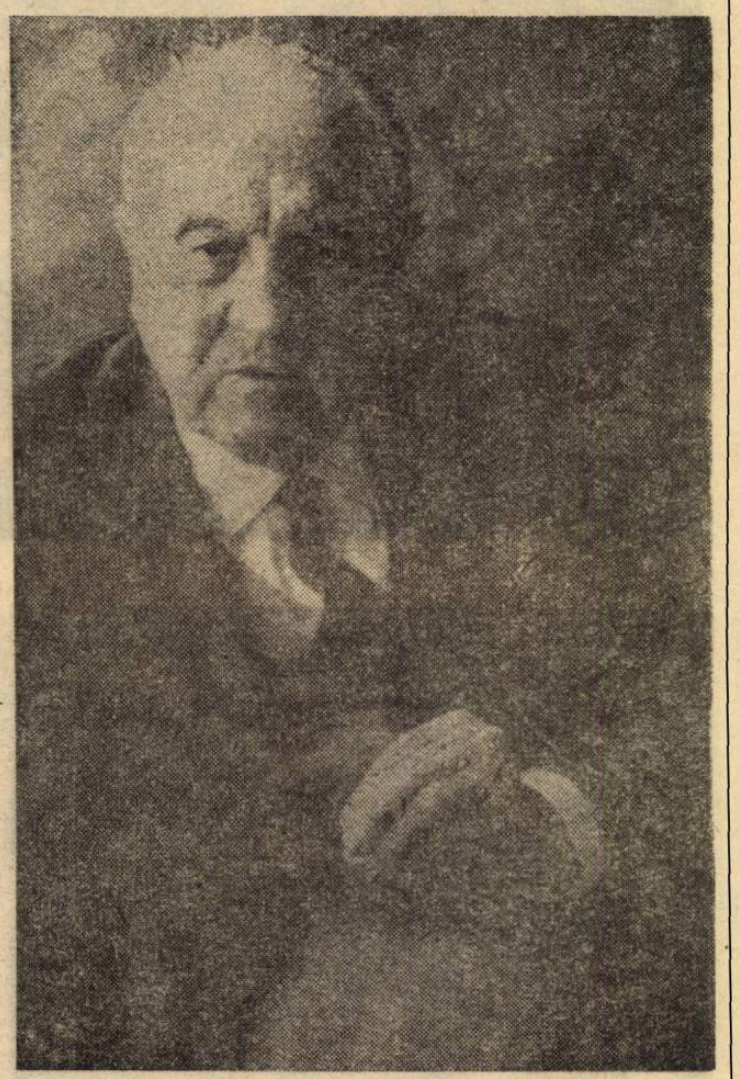

● REAL 1966, REALUL INIMII MELE ● JUCĂTORUL CEL MAI IUBIT ? JUCĂTORUL DE REZERVĂ ● PITEȘTIUL ȘI PITEȘTENII NE-AU LĂSAT CU GURA CĂSCATĂ ● UN SECRET AL LUI MUNOZ ȘI AL MEU : NE PLACE TERIBIL DOBRIN !

Cu imensul trabuc în colțul gurii, cu panglica roșie-albastră a „Legiunii de onoare“ la butonieră, cu mersul de om în plină putere, cu privire neobosită de tînăr, Santiago de Yeste Bernabeu, **apare pe strada mare a Piteștiului, „Corso“-ul de atîția ani al orașului ajuns astăzi un campion al industriei noastre, ca o figură familiară, ca unul dintre miile de argeșeni care își fac acolo siesta în această după-amiază de octombrie. Președintele lui Real Madrid își poartă cu vioiciune și umor cei 78 de ani. Piteștiul e una dintre nenumăratele lui halte de-a lungul și de-a latul pămîntului, dar una care va pune un dar frumos în imensul sac de amintiri al lui** Don Santiago, **decanul de vîrstă și de funcție al tuturor președinților de cluburi de pe glob. Are 28 de ani de proprietate a fotoliului de conducere al Realului unde, la 16 ani, debuta în postul de inter dreapta și nu fără succes.**

★

— Senor Santiago, dețineți probabil secretul reușitei în materie de dirijare a unui club.

— E prea mult spus un secret. Adevărat rostit e doar o experiență. Mi-am dat seama că pentru un conducător al acestei frînturi de viață, așa de gingașă cum este viața unui club sportiv, principalul este să găsească unde apare punctul nevralgic și să știe să pună totdeauna degetul pe această rană. La asta s-a redus, în fond, întreaga mea activitate la Real Madrid de care, cu toate rugămințile înlăcrimate ale soției și ordinele medicilor, nu mă pot despărți.

— Dar o să ne spuneți totuși „rețeta fabricării“ marelui Real Madrid care domina fotbalul european și chiar al lumii, în urmă cu zece ani ?

— Prima condiție, îndeplinită în anii 1958—1966, era aceea că echipa noastră avea un nucleu de jucători autohtoni foarte dotați, legați puternic sufletește de club. Și cu ei am făcut plecarea spre marea echipă. A doua etapă a operației a fost aceea foarte cunoscută de obținere a unor jucători de superclasă din aproape toată lumea. Acum, cînd priviți înapoi la cea mai bună Real Madrid din toate timpurile, veți crede poate că alegerile noastre erau dictate numai de criterii tehnice. Dar n-a fost așa. Noi am urmărit să aducem sub tricourile Realului nu numai jucători foarte mari, ci, poate mai înainte de asta, fotbaliști foarte populari, foarte iubiți. Știam că Argentina îl divinizează pe Di Ștefano și aducîndu-l la Real am realizat automat operația obținerii a cel puțin 500 000 de suporteri din America de Sud. Știam că Franța întreagă trăiește pentru Kopa și Franța fotbalistică a devenit marea noastră susținătoare cînd micuțul dribler de la Reims a îmbrăcat tricoul alb al clubului nostru. La fel am judecat și în cazurile Santamaria, cînd am cîștigat Uruguayul, sau cu Dominguez cînd am atras printre simpatizanții noștri și cealaltă jumătate a Argentinei, aceea care nu-l iubea poate, pe Di Ștefano. Împușcînd doi iepuri cu un singur glonte am ajuns ca victoriile Realului să aibă un ecou de două ori mai mare decît l-ar fi avut, să zicem, utilizînd jucători de peste hotarele Spaniei, dar numai dintr-un singur continent.

— Înțelegem din asta, senor Bernabeu, că formația aceea care își făcea o distracție din a cîștiga cupele campionilor europeni v-a rămas și cea mai dragă.

— Nu. O să vă mire, sigur, cînd o să vă răspund că echipa Realului pe care am iubit-o cel mai mult e formula 1966, aceea care cîștiga „Cupa campionilor europeni“ în finala cu Steaua roșie Belgrad. O să înțelegeți de ce, atunci cînd o să vă reamintiți că formația aceea era crescută de noi. Sigur că de un Di Ștefano sau de un Santamaria mă leagă amintiri înduioșătoare și niciodată n-o să le putem nega marile contribuții la faima Realului. Dar atunci cînd ajungi să-ți faci o echipă numai cu ceea ce ai crescut în clubul tău, ei bine, atunci satisfacția lasă cele mai frumoase urme în minte și inimă. Noi am lansat atunci pe arena celebrității europene pe Amancio și Grosso, pe Velasquez și Pirri, pe De Fellipe și Serena. Era o reușită în materie de reconstruire a unei echipe în care, o spun și acum cum o spuneam și atunci, n-aș fi crezut în clipa în care am decis să renunțăm la importul de jucători pentru a ne întoarce grija și atenția către talentele generației de fotbaliști spanioli aflată în urcare.

— Nu știu dacă nu greșesc din nou, deci, crezînd că jucătorul de la Real pe care l-ați admirat, l-ați prețuit cel mai mult se găsește în acest grup al talentelor descoperite de Miguel Munoz, inamovibilul dumneavoastră antrenor.

— Greșiți iarăși. Jucătorii pentru care am cea mai mare simpatie, pe care-i compătimesc și îi prețuiesc, chiar cu o bună doză de slăbiciune, sînt rezervele. Nimic nu mă impresionează mai mult și nu mă doare mai mult decît suferința așteptării acestor băieți care trebuie să învingă în fiecare duminică dezamăgirea și descurajarea și, de luni, să ia de la capăt cursa speranței. La noi, la Real, exista un extrem aproape de perfecțiune, îl chema Bueno, dar nu știu dacă a jucat de cinci ori în vreo cinci ani pentru că adversarii lui de post se numeau Kopa și Gento. Ei bine, în fiecare nou început de stagiune decizia menținerii lui Bueno în lotul nostru reprezenta pentru mine cea mai dureroasă clipă a anului și, după patru victorii ale tăriei sufletești a întregului comitet director de la Real, la a cincea discuție a cazului, ne-am lăsat învinși și Bueno a plecat spre alte zări, înconjurat de toată simpatia noastră, de toată admirația noastră. Din totdeauna m-am ocupat, de aceea, mai mult de rezerve decît de titulari, simțind totdeauna drama de pe banca din marginea terenului, unde și eu am stat de multe ori în anii adolescenței.

— Socotiți fotbalul actual drept o consecință logică a evoluției metodelor de antrenament ?

— Într-un fel, da. Era și imposibil ca fantastica revărsare de mijloace moderne întrebuințate în antrenament să nu determine avantajul jocului în forță, deci al calităților pe care le poți îmbunătăți prin antrenament, în defavoarea jocului foarte tehnic, făcînd apel mai întîi la mijloacele specifice fotbalului. A existat o curbă tare periculoasă, în cursa asta în timp ; din fericire înregistrăm o redresare prin apariția celor două echipe de superclasă ale fotbalului realist și viguros, selecționata R. F. a Germaniei și, mai cu seamă, Ajax.

— Apropo de Ajax, dacă ați avea o sticluță cu elixirul fermecat al lui Faust și ați face din Di Ștefano, Kopa, Gento, Rial, Santamaria și ceilalți niște flăcăi în plină vigoare. Dacă ați prezenta, deci, marele Real de odinioară, în fața marelui Ajax de astăzi cine ar avea cîștig de cauză?

— Mi-e imposibil să-mi închipui ce reacții ar avea una față de alta două formații așa de diametral opuse sub absolut toate aspectele. Sigur, cum spuneam, există această reprezentare cu multe note de virtuozitate, a fotbalului modern prin ceea ce realizează fotbaliștii vest-germani și olandezi. Dar, ca turnură generală, fotbalul este pîndit încă de pericolul violențelor și al exageratei patimi a suporterilor de club. Există, tot mai accentuat, pericolul arbitrajelor neautoritare și neobiective, care mi se pare că înaintează chiar mai repede decît furia suporterilor orbiți de pasiune. Civilizația ne oferă mijloacele spre a ieși din impas pentru că eu, unul, cred că, spre exemplu, arbitrii trebuie stabiliți prin tragere la sorți în ziua meciului și trimiși cu avioanele în orașele unde au loc jocurile, jocurile de campionat intern, fiindcă ele sînt în primul rînd prejudiciate de insuficiența arbitrajelor.

— Cum v-ați decis să veniți la Pitești ?

— Vă spuneam că am destule împotriviri privind călătoriile mele și o să înțelegeți că uneori capitulez. Acum însă mi-am zis : trebuie să mă duc. Era un meci foarte greu. Și doream sincer să văd România. Știu că și în limba dv există o vorbă : a rămas cu gura căscată. Așa am rămas mai de multe ori aici. Credeți-mă, aș avea și alte mijloace ca să vă flatez. Dar niciodată nu mi-a fost dat să trăiesc clipe de adevărată emoție, cum am trăit luni noaptea — de pildă — la Pitești. Că se poate organiza o găzduire atentă, care să nu scape nimic din ceea ce ar putea face comod și plăcut un sejour, asta o știu foarte bine din propria experiență. Dar la Pitești, în România, am întîlnit mult mai mult decît atît, am întîlnit sinceritate și veritabilă simpatie, lucrurile care-ți merg direct la inimă. Cînd am coborît din automobil, după drumul Otopeni—Pitești, am intrat într-o veritabilă baie de amiciție și de bunăvoință. Era numai un început, totul a fost așa pînă la sfîrșit. Micul meu Santillana, îmi spunea marți seara, după acel spectacol de o generozitate și o ritmicitate uimitoare, pe care ni l-au oferit tinerii artiști de la marele Combinat petrochimic din Pitești, că niciodată nu s-a simțit așa de bine, ca acasă. Iau cu mine o hartă a României, o servietă de prospecte turistice românești și pot să vă anunț că voi fi din nou aici, în aprilie, anul viitor, dar nu pentru fotbal, ci pentru cealaltă inimă a mea, pescuitul. Mă duc în deltă, va fi tot așa de frumos ca la Pitești, voi fi cu Fernando, prietenul meu din copilărie, și voi cunoaște astfel și altă parte din această țară de oameni generoși și sensibili, cum — v-o repet — n-am întîlnit prea des. Am o singură mare grijă, acum, să fim și noi în stare, la Madrid, să răspundem avalanșei de gesturi sincere și mișcătoare cu care s-a confundat șederea noastră la Pitești. Vreau ca, atît cît voi mai rămîne la președinția Realului, să realizăm întîlniri regulate cu clubul F. C. Argeș pentru că, vă spun acum un mare secret pe care îl mai știe numai Miguel Munoz : îmi place teribil Dobrin și mă încîntă să-l văd jucînd cît mai des.

★

...Cu imensul trabuc în colțul gurii, cu mersul de om în plină putere, cu privirea neobosită de tînăr, Santiago de Yeste Bernabeu ne spune, surîzător, cu multă grijă pentru pronunție, „La revedere“. Și urcă în automobilul ce-l va duce la aeroport.

Efimie IONESCU

PRIM PLAN

AXENTE

In toată povestea asta cu U.T.A., Axente este unul dintre puținii copii arădeni ai formației de astăzi.

U.T.A. a avut cîndva faima unui leagăn de fotbaliști. A fost vremea lui Jenei și Koszka, a lui Pantea și Petescu. Apoi lucrurile s-au schimbat. Arădenii au luat drumul Capitalei. Leagănul s-a transformat, prin forța împrejurărilor, într-o creșă, unde au început să apară tineri de prin alte părți, printre care și Broșovschi, venit de la Vagonul. Astăzi, în echipa Aradului, arădenii nu sînt prea mulți : Petescu, Domide, și mai ales Axente, acest mai ales *fiind necesar pentru faptul că Axente n-a părăsit niciodată gazonul U.T.A.-ei, în timp ce Petescu a făcut o bucă de cîțiva ani pe la Timișoara și la București, iar Domide a jucat, e drept, fără voia lui, cam șase luni, la C.F.R.-ul Aradului.*

Axente reprezintă efortul de odinioară al Aradului de a se constitui într-o echipă. Axente nu este un Bonhady sau un Farmati, stelele de odinioară ale Aradului. Axente este un Petschovschi mai micuț, care cunoaște foarte bine elementele fotbalului, fără să strălucească prin ruperi de ritm care fac clasa fotbalistului.

Axente este înfățișat în caricatura lui Clenciu lîngă o papiotă care vrea să sugereze meșteșugul țesătoriei. Ideea mi se pare fericită. Axente știe să țeasă, cu îndemînare și cu economie, el fiind jucătorul reprezentativ al stilului echipei arădene.

Axente, fostul junior internațional, a avut un moment favorabil în cariera lui sportivă. Din păcate, în acel moment de răscruce, el a fost victima neșansei, fracturîndu-și piciorul. A urmat o lungă perioadă de convalescență, însoțită de teama că fotbalul nu-i va mai fi accesibil. Dar Axente a revenit, într-o bună zi, pe teren. Coechipierii i-au privit piciorul și au avut un moment de tresărire. Gamba lui Axente era cusută, oferind imaginea unui adevărat fermoir *de cizmuliță.*

Și, totuși, Axente a revenit A revenit în primul rînd pentru că toți coechipierii lui au vrut asta. A revenit pentru că U.T.A. a simțit nevoia de a regăsi jocul paselor subtile în momentul în care „pintenii înroșiți“ de la Tottenham aveau să anunțe apusul, sperăm trecător, al echipei care eliminase pe Feyenoord.

Viitoarea echipă a U.T.A.-ei va trebui să pornească de la un nou Axente. Aradul e dator să caute în propria sa livadă...

Ioan CHIRILA

CONTRIBUȚIE ACTIVĂ LA EDIFICAREA UNEI LUMI A PĂCII ȘI COOPERĂRII

Cu un viu și firesc interes, cu sentimente de profundă satisfacție și legitimă mîndrie a urmărit opinia publică din țara noastră vizita pe care președintele Consiliului de Stat al României, tovarășul Nicolae Ceaușescu, împreună cu tovarășa Elena Ceaușescu, a efectuat-o, în cursul săptămînii trecute, în Belgia și Luxemburg.

Marcînd un moment de cea mai mare însemnătate în evoluția relațiilor de colaborare prietenească dintre România și cele două țări amintite — relații tradiționale, întemeiate pe afinități culturale și istorice, care în ultimii ani au urmat un curs ascendent — vizita președintelui Nicolae Ceaușescu se înscrie — prin întreaga ei desfășurare, prin rezultatele multiple cu care s-a soldat — ca un eveniment deosebit de remarcabil, cu bogate semnificații în viața politică internațională.

Primirea plină de căldură făcută înaltului oaspete român, emoționantele manifestări de stimă și simpatie cu care a fost pretutindeni întîmpinat — în orașele, întreprinderile și instituțiile vizitate — atît de către oficialități, cît și de populație, au oferit o pregnantă ilustrare a prestigiului de care se bucură România socialistă, politica externă de pace și colaborare a statului nostru, o elocventă expresie a prețuirii eforturilor constructive depuse de poporul român pentru dezvoltarea unei economii moderne, înfloritoare. Totodată, aceste manifestări au reliefat înalta considerație nutrită pentru conducătorul iubit al poporului nostru, pe care primarul orașului Luxemburg îl saluta ca pe „unul dintre creatorii României noi, pionierul și promotorul unei revoluții care a știut să folosească tot ce a lăsat moștenire un trecut zbuciumat pentru a construi, respectînd marile tradiții și imprimînd geniul său propriu, România de azi".

Vizita președintelui Nicolae Ceaușescu în Belgia și Luxemburg — a cărei importanță depășește cadrul unor

AGENDA POLITICĂ A SĂPTĂMÎNII

relații bilaterale, constituind o demonstrație vie a faptului că în lumea de astăzi există posibilități reale pentru ca țările cu orînduiri sociale diferite să poată colabora eficient, aducîndu-și contribuția atît la progresul lor economico-social, științific și cultural, cît și la făurirea unui climat de pace, în care fiecare națiune, indiferent de mărimea ei, să se poată dezvolta potrivit voinței sale suverane — a pus încă o dată în evidență utilitatea și rodnicia contactelor nemijlocite a dialogului direct dintre personalitățile politice investite cu cele mai mari răspunderi în stat.

Prilej de trecere în revistă a progreselor realizate pînă acum pe planul relațiilor bilaterale, schimburile de vederi dintre președintele Nicolae Ceaușescu și oficialitățile belgiene și luxemburgheze au evidențiat existența unor largi posibilități de dezvoltare în continuare a acestor relații, afirmînd dorința reciprocă de a se acționa în acest sens. Așa cum se consemnează în comunicatele comune publicate după vizitele în Belgia și Luxemburg, părțile au convenit să acționeze pe toate căile în vederea dezvoltării colaborării economice reciproc avantajoase, acordînd o atenție deosebită extinderii schimburilor comerciale, cooperării industriale, tehnice și științifice, precum și amplificării schimbului de valori materiale și spirituale.

Punînd bazele unei dezvoltări și mai pronunțate a legăturilor de prietenie și de colaborare dintre România, pe de o parte, Belgia și Luxemburg pe de altă parte, vizita conducătorului statului român reprezintă un eveniment cu largi implicații pozitive asupra climatului general pe continentul nostru și în lumea întreagă. Sînt, deci, firești satisfacția și aprobarea deplină cu care opinia publică din țara noastră a salutat rezultatele vizitei președintelui Nicolae Ceaușescu în Belgia și Luxemburg, contribuție activă la edificarea unei lumi a păcii și cooperării.

ÎN FAȚA ECHIPEI NOASTRE REPREZENTATIVE

DRUMUL CĂUTĂRILOR ȘI AL PROPRIEI REGĂSIRI SE DESCHIDE, ÎN CONTINUARE, LARG ȘI INTEROGATIV

Duminică seara, „tricolorii" noștri au apărut, pentru ultima oară în acest an, în fața publicului bucureștean. Și — coincidență — au cîștigat cu 2—0, același scor cu care își deschiseseră **suita partidelor 1972** pe un teren indigen, în amicalul din aprilie cu Franța.

Din păcate însă, trebuie să înregistrăm (desigur, fără prea multă satisfacție) faptul că **victoriile de start și de închidere sînt și singurele victorii obținute de reprezentativa țării noastre în acest an,** între ele situîndu-se o lungă suită de meciuri nule și o înfrîngere, cea de la Belgrad.

Iată deci, conturul unei prime schițe de **bilanț al unui an, evident, mai puțin fructuos decît cei precedenți,** bilanț pe care fotbaliștii noștri îl pot ameliora în cele două amicale pe care le mai au de jucat, cu Turcia și Israel, ambele în deplasare, pînă la închiderea anului. Dorim, desigur, victoria reprezentativei noastre în aceste viitoare apariții ale sale, dar — trebuie s-o spunem de pe acum — fiind vorba de întîlniri amicale, chiar eventualele succese **nu vor avea darul de a înlătura nota de insatisfacție care însoțește, mai ales în sezonul de toamnă, evoluția „unsprezecelui" nostru reprezentativ.**

Pe această linie s-a situat și meciul de duminică seara, cu Albania.

Este de la sine înțeles că **victoria obținută** în fața unui adversar care s-a dovedit chiar mai puternic decît ne așteptam, **are importanța și ponderea sa în „economia generală" a calificării, menținîndu-ne în cursa** pentru „Weltmeisterschaft" Deși obținută **cu mai multă dificultate decît se sconta,** deși realizată **la un scor doar parțial satisfăcător,** victoria de duminică rămîne o victorie, înseamnă două puncte în clasament și — cine știe?! — în anul viitor, cînd Jocurile vor continua, s-ar putea să fim în situația de a aprecia acest 2—0 pentru noi, mai mult decît îl apreciem acum. Și cînd spunem acest lucru, ne gîndim la o declarație pe care Georg Buschner, antrenorul echipei R.D.G. **ne-a făcut-o după meci** și care se arăta destul de îngrijorat de cele două partide pe care echipa sa le va susține cu formația lui Muslim Alla.

Dincolo însă de satisfacția victoriei (fără îndoială, meritată față de aspectul general al jocului și de numărul ocaziilor de gol), victorie care situează echipa României pe locul întîi în grupă, într-un clasament insuficient de concludent — totuși — din cauza numărului inegal de jocuri susținute și din cauza inegalității gradului de dificultate al partidelor, **meciul acesta cu Albania trebuie judecat de către noi și dintr-un punct de vedere mai larg, acela al stadiului atins de echipă.**

Or, sub acest aspect, satisfacția noastră este mai redusă.

Există o serie de elemente obiective de care trebuie ținut seama în formularea unor aprecieri asupra jocului, ca de exemplu: ● **starea terenului,** care a dezavantajat echipa cu un plus de dotare tehnică, echipa română, avantajînd în schimb un adversar ce miza în principal pe puterea de luptă și pe ambiție; ● **încercarea unei formule de fundași centrali,** cu totul inedită, cu un debutant (Antonescu) și un jucător foarte tînăr (Dobrău) aflat și el la primul meci după debutul în A, produs doar cu cîteva săptămîni înainte: ● **reactualizarea, direct în meci, fără cel puțin un antrenament comun, a unui cuplu de atacanți centrali** (Dobrin — Dumitrache) care a fost departe de a manifesta coeziunea de altădată; ● **absența unor „piese grele" ale ansamblului** (ne vom mărgini să-i numim doar pe Dinu și Dumitru).

Cu toate acestea, **alerta în legătură cu situația echipei noastre reprezentative trebuie să continue.**

Să ne explicăm!

Atacul n-a dat satisfacție și poate este cazul să ne întrebăm dacă tandemul Dobrin—Dumitrache este cel mai nimerit, este soluția optimă. Ba această oară, la forma de duminică a celor doi, s-a văzut că nu! Dembrovschi a avut, în națională, un sezon de evoluții pline de inegalități. (Apropo de el, ni s-a părut de neînțeles înlocuirea cu Iordănescu, produsă — după o primă jumătate de oră, într-adevăr, slabă a băcăuanului — tocmai în momentul în care jocul său se îmbunătățise, cu atît mai mult cu cît criza de adaptare la joc a lui Iordănescu s-a prelungit pînă la minutul 90).

Jocul la mijlocul terenului a fost lipsit de claritate și de decizie, poate și din cauza unei zile sub nivelul obișnuit a celor doi mijlocași, dar, poate, și dintr-o anumită oboseală tactică a acestora, traductibilă printr-o anumită manieră șablon de joc.

În sfîrșit, în repriza secundă, cînd albanezii au ieșit mai curajos la atac (dovedind o remarcabilă mobilitate tactică și resurse de adaptare la condițiile de desfășurare a unei partide), **nici jocul fundașilor noștri n-a fost de natură a ne alunga grijile;** mai ales că Sătmăreanu, pe cît de util în ofensivă, a fost tot pe atît de vulnerabil în intervențiile specifice.

N-au fost însă, în acest meci, numai observații negative legate de componența sau randamentul unuia sau altuia dintre compartimente ci și unele **cu caracter mai general, privind comportarea de ansamblu a echipei,** care a prestat un **joc confuz** și care — în a doua repriză — a trecut prin momente realmente grele, fiind dominată, adesea, cu autoritate și ajungînd în situația de a se apăra din greu, minute în șir.

În afara acestui aspect — de concepție, să-i zicem — reapare pe primul plan al discuțiilor (și, sperăm, și al preocupărilor tehnicienilor noștri) **chestiunea pregătirii fizice, temă mereu abordată teoretic dar în a cărei rezolvare practică continuă să se bată pasul pe loc** sau să se facă progrese neconcludente. Meciul cu Albania a fost din nou ilustrativ în privința carențelor pe care fotbalul nostru le acuză la acest capitol. Vioiciunea albanezilor în repriza secundă a făcut un neplăcut contrast cu încetineala și giffiala unora din jucătorii noștri, ajunși prematur la acea **limită de rezistență fizică și nervoasă care impietează și asupra execuțiilor tehnice și asupra realizărilor tactice.**

Iată cîteva teme de reflecție după meciul cu Albania, un meci care (deși sub raportul strict al clasamentului grupei preliminare a C.M nu ne-a dat motive de alarmă, dimpotrivă s-a încheiat cu bine) lasă însă **destule pagini de completat în dosarul unei echipe reprezentative,** aflate încă în efortul de a se regăsi.

Radu URZICEANU

Tradiționalul schimb de fanioane între LUCESCU și PANO

CARNETUL SCRIITORULUI — EUGEN BARBU

AR FI TIMPUL...

Meciul de duminică seara a demonstrat, dacă mai era nevoie, că o perioadă oarecum rodnică a luat sfîrșit la echipa națională și că ne trebuie jucători noi și mai ales un nou antrenor. Este dureros, dar adevărat. Victoria cu 2—0 asupra **Albaniei** nu a spus absolut nimic publicului și specialiștilor. Cu puțin noroc oaspeții s-ar fi putut întoarce acasă cu un rezultat de egalitate, asta neînsemnînd însă că echipa noastră nu a fost mai bună. Tehnic vorbind, **eram cu două clase peste roș-negri, dar nu e suficient să faci ce vrei cu mingea fără să arăți o concepție tactică adecvată în funcție de adversar. Or, tricolorii noștri joacă de ani de zile aceeași variantă a temporizării, cu mici sughițuri ofensive neconcludente.** Pentru mine era limpede că prezența lui Dembrovschi pe aripa dreaptă nu va aduce spiritul de luptă visat de atîta lume. El este un jucător bun de club și un bun jucător de mijloc. **E lent, nu are energia aceea penetrantă și viteza unei extreme. Ce-l face atunci pe Angelo Niculescu să recurgă la el de mai multe ori decît e nevoie? Lipsa de încredere** într-o extremă de meserie. El, Angelo, nu-l vrea pe Marcu, el nu-l vrea pe Florian Dumitrescu și poate nu vrea pe mulți pentru că e conservator și nu mai iese din teroarea de a nu primi goluri. Era de înțeles că și duminică, de frică, antrenorul naționalei noastre se gîndea că Dembrovschi îl poate ajuta pe Sătmăreanu!

Cu o asemenea concepție falimentară nu putem ajunge departe. Eu știu cîte dificultăți există la selecție, dar o clarviziune, o pregătire din timp a rezervelor e obligatoriu de intrat în vederile unui antrenor cu atîta răspundere. S-a invocat lipsa lui Dumitru și a lui Dinu și cu adevărat, lipsa lor s-a simțit, dar eroarea la acest meci a fost alcătuirea înaintării. Numele lui Dumitrache nu putea să joace singur deși Dumitrache a jucat binișor duminică seara. Am scris înainte de acest meci că singura soluție era ca înaintașii centrali să fie cei ai echipei **Steaua**: Năstase — Iordănescu pentru că era cuplul cel mai în formă! Ce a făcut Angelo? A alcătuit o înaintare formată din patru înaintași, de la patru cluburi! Să nu mi se spună că în cele 10 zile de pregătire cu echipe **minore** cuplurile se sudează. Există o lege nescrisă în fotbalul modern că jucătorii din centrul liniei de atac ca și cei din apărare trebuie să joace mult împreună, dacă se poate. Evident în unele cazuri clasa va suplini faptul că cei doi apărători centrali, să zicem, nu sînt din același club. O să mi se spună: Și cu Dobrin ce trebuia să facem? Unde mai pui că a dat și un gol! Este adevărat, cum tot atît de adevărat era că el putea fi folosit acolo unde a și acționat mai mult duminică: la mijlocul terenului de unde a lansat pe cine a vrut. Asta cu atît mai mult cu cît duminică jucam pe teren propriu și deci nu strica să avem cinci înaintași în loc de patru.

Nu vreau, Doamne fereste, să fac pe sfătuitorul, dar parcă puțină înțelepciune se cuvenea. Părerea noastră sinceră este că duminică cuplul Năstase — Iordănescu ar fi realizat mai mult. Cu Lucescu pe dreapta unde joacă mai bine, și cu Marcu, să spunem, pe stînga, înaintarea noastră ar fi fost mult mai combativă. Cred mai departe cu toate acestea că la Dumitrache nu se poate renunța, dar deocamdată el nu mai are forța de altă dată, cu toate fazele realizate parțial în meciul cu albanezii. Viitorul și el însuși ne vor spune dacă tricoul, meritat și duminică, repet, poate să fie reținut de el și nu de altul.

Aș vrea să mai adaug că mi-a plăcut în mod deosebit Antonescu. Spre surprinderea mea, într-un ziar de dimineață am citit că cei doi fundași centrali nu au plăcut unui cronicar. O mai mare nedreptate nu se putea face constănțeanului. Nici mie nu-mi place Dobrău, dar Antonescu a fost necruțător, a jucat excelent, cu o decizie pe care numai la Dinu am văzut-o totdeauna. E păcat să se treacă peste meritele lui...

Vin meciuri grele, mă gîndesc numai la cel cu R.D.G., echipă masivă, atletică, de mare potențial. Cu un antrenor timorat nu vom scoate rezultatele la care **nulul** cu **Finlanda** ne obligă.

Dragă Angelo, e vremea să...

P.S. Meciul de la Pitești putea să se termine mai bine. **Realul** nu mai este nimic, e numai o echipă oarecare cu un virtuos ostenit pe dreapta. Cu puțină voință, la Madrid se poate obține calificarea. Cît despre arbitrajul englezesc al acelei mătuși care tot dădea sfaturi și arăta cartonașe galbene, mai bine lipsă!

„...DACĂ BĂIATUL ACESTA AR AVEA ȘI AMBIȚIE..."

Mioc, fundașul-extremă sau extrema-fundaș al lui Sport Club Bacău pare încă un adolescent. Exact așa cum era și pe vremea cînd juca în Divizia B, în echipa din orașul său natal C.S.M. Reșița, acum cinci ani. Atunci l-a văzut Constantin Rădulescu, pe vremea aceea antrenorul echipei de tineret băcăuane, ca extremă dreapta și l-a adus în Moldova, pe Bistrița.

Mioc pare încă un adolescent, deși vîrsta sa **(„In decembrie, anul acesta împlinesc 25 de ani")** mirã pe foarte mulți. De atunci, de cînd a plecat din Banat hotărît să nu se mai despartă de Bacău **(„Anul acesta, după ce C.S.M. a intrat în prima divizie, în timp ce eram acasă, la părinți, nu era zi să nu se încerce să fiu convins să revin pe Birzava. Dar nici n-am vrut să aud!")**, de atunci cînd antrenorul Rădulescu a început cu el drumul spre consacrare, s-au petrecut multe cu Florin Mioc, multe lucruri bune, dar parcă împlinirea totală, pe măsura posibilităților sale, se tot amînă, **sine die**. Mioc a ajuns titular în prima echipă a Bacăului, a ajuns și în lotul olimpic, a figurat mai mereu în „echipa etapei" sau „echipa campionatului", s-a gîndit o vreme chiar și la națională, s-au gîndit și alții, dar...

...„Băiatul acesta are niște calități de mare jucător. Dribling bun, viteză, forță de pătrundere. M-a mulțumit de multe ori și ca fundaș lateral și ca extremă. Dar nu are voință, nu-i ambițios, nu-i bărbat în joc. Crede că fotbalul e o treabă ușoară, și-și pierde timpul mai mult cu magnetofoane, pickupuri și aparate de radio. Știți ce mi-a spus după cîteva etape slabe în acest campionat?! Că el încă e obosit din campionatul trecut, cînd a jucat bine, și că să-l lăsăm mai încet cu pregătirile! Cînd i-am spus de jucătorii din campionatul englez, care joacă miercuri-duminică-miercuri, și-a găsit argumentele sale"... Așa vorbise, cu multă revoltă, antrenorul Constantin Rădulescu, atunci cînd l-am rugat să-l caracterizeze pe scurt pe Mioc. Dar cînd i-am pus o întrebare-șoc **(„De ce nu renunțați la el, de ce nu-l înlocuiți?")**, antrenorul băcăuan a replicat imediat:

— Să știi dumneata că mi l-a cerut în vară și Dinamo, oferindu-mi doi jucători în schimb, și tot nu l-am dat! Eu încă mai cred în devenirea acestui jucător. Pentru că, repet, are calități rare, dar... Dacă băiatul acesta ar avea și ambiție, mîine m-aș prezenta cu el la națională. Așa însă, îmi face zile negre și la echipa de club...

...În ultima etapă, duminica trecută, la Arad, am discutat și cu Mioc, fără eschive, despre „ce crede el despre viitorul său". La început a apărut un om consolat cu zborul său frînt. **(„Unde să mai mă gîndesc, la ce lot, cînd am ajuns să fac tușă și la echipa mea de club?!...)**, dar cînd i-am spus că am auzit oameni care susțin că nu se pregătește, că nu iubește fotbalul suficient, Mioc a avut o criză de orgoliu, susținînd că fără fotbal el n-ar putea trăi, că niciodată nu s-a gîndit să înșele sportul acesta care i-a adus atîtea bucurii.

— Am fost obosit, ăsta-i adevărul, nimeni n-a vrut să mă creadă! Dar acum o să mă răzbun! Știu, puțini mai cred în mine, majoritatea mă consideră un apatic însă dacă nu voi face cel mai bun retur din activitatea mea, să nu-mi mai spuneți mie pe nume...

— Lumea zice că nu prea ai ambiție, a spus acest lucru și Constantin Rădulescu care te cunoaște poate cel mai bine...

— Eu n-am ambiție?! Un fundaș care tot timpul e în careul advers nu poate face acest lucru fără ambiție.

— Argumentul nu-i convingător! E mai mult un sofism...

— Nu încerc să conving pe nimeni cu vorbe. Voi încerca acest lucru prin fapte. Acum, cînd m-am căsătorit de puțin timp, am o viață mult mai echilibrată și cred că voi reuși să refac terenul pierdut.

...La cei 25 de ani ai săi, Florin Mioc pare încă un adolescent. Și dacă pentru angajarea sa în joc lucrul acesta este un avantaj, pentru dominanta psihică această condiție a adolscenței trebuie depășită. Pentru că lipsa de ambiție de care vorbesc foarte mulți poate fi și efectul unei voințe needucate. La cei 25 de ani ai săi, la calitățile sale, Mioc, fundașul-extremă sau extrema-fundaș, trebuie să devină mai matur. Pentru că mai sînt încă oameni care cred în talentul său...

FLORIN MIOC

Mircea M. IONESCU

ADESEORI ÎNVINS, DAR NICIODATĂ RESEMNAT

Ion Tomeș nu mai este astăzi, ceea ce numim în mod obișnuit, un personaj la ordinea zilei. A fost, ce-i drept, cu ani (vreo zece) în urmă, un talentat jucător, rîvnit de multe dintre echipele noastre fruntașe, căruia, însă, nu i-au plăcut niciodată migrațiile de „pasăre călătoare". S-a numărat, nu mai departe de anul trecut, printre tehnicienii cu perspective ai primului nostru eșalon divizionar, dar jocul împrejurărilor l-a abătut în plină ascensiune de la drumul unei afirmări profesionale timpurii.

Acum, la 32 de ani, vîrstă la care mulți jucători din generația sa sînt încă în plină activitate competițională pe gazon, Ion Tomeș a pus de mult bocancii în cui. Fotbalistul cu înfățișare și zîmbet veșnic de copil — ieșit fără voia lui, ca jucător și mai apoi ca antrenor, din primele linii ale performanței — este astăzi prietenul devotat al celor mai mici dintre slujitorii sportului-rege din orașul de pe malurile Crișului repede.

Cum a ajuns pînă aici? Firul biografiei sportive a lui Ion Tomeș începe a se derula cu aproape două decenii în urmă, prin anii 1952-1953, cînd puștiul blond cu ochi albaștri, sfios ca o fată, dar cu o îndemînare de excepție, pătrunde aproape neobservat pe porțile fotbalului. Doi ani mai tîrziu, la o vîrstă la care alții nu primesc încă nici „botezul junioratului", micul Tomeș debutează în formația de seniori a „Stăruinței" din Oradea și joacă primul meci în Divizia C, la Sf. Gheorghe. Acesta a fost de fapt începutul. După care a urmat, aproape spectaculos, ascensiunea. La 17 ani, component al lotului UEFA, evoluează în Portugalia într-un trio ofensiv, impresionant prin eficacitatea lui, alături de Frățilă și Adam. La 19 ani îl întîlnim de acum pătruns în lumea fotbalului mare, la Steaua, venit să-și satisfacă stagiul militar, unde aproape timp de două sezoane competiționale apare în centrul unei linii de atac, celebră atunci, alături de Cacoveanu, Constantin, Racksi și Tătaru.

Urmează apoi un prim an de cumpănă, 1963, cînd drumul spre vîrful piramidei sportive este întrerupt, brutal aproape, de un schimb inutil de jucători între Steaua și U.T.A. „Rocada" cu Koszka înseamă, astfel, pentru Tomeș și prima mare bătălie pierdută pe calea afirmării. Poate și de aceea el nu întîrzie decît un singur campionat în tabăra textiliștilor arădeni, pentru a reveni, în toamna lui 1964, acasă, la Oradea, hotărît să o ia de la capăt, dacă va fi nevoie, pentru a atinge orizonturile consacrării. Un următor an bun îi dă, pentru puțin timp, iluzia reușitei. Pentru ca imediat după aceea marile necazuri să se țină lanț. Mai întîi a fost o nefrită gravă, depistată în 1965, care îl ține multă vreme departe de activitatea competițională și de pregătire. Apoi, cînd zorile speranțelor păreau din nou la granițele împlinirilor, s-a întîmplat ca echipa sa, Crișul, să piardă de cîteva ori contactul cu primul eșalon divizionar A. Și, în sfîrșit, la capătul unor eroice eforturi individuale și colective de a reveni în prim-planul fotbalului nostru, un accident nefericit — dublă contuzie renală, după o căzătură la antrenament — a constituit o veritabilă lovitură de grație, dată unui autentic talent, dornic să se realizeze, dar mereu înfrînt într-o permanentă și inegală luptă cu potrivnicia împrejurărilor.

În anul 1970 Ion Tomeș a devenit antrenor. Mai joacă, din cînd în cînd, la echipa de tineret a Crișului, pe care de altfel o și instruiește, cu bune rezultate. Dar nici profesia aceasta, pe care a îndrăgit-o cu aceeași pasiune cu care a început să joace fotbal în anii copilăriei, nu i-a adus satisfacții mai mari decît acelea de jucător.

Obișnuit aproape cu înfrîngerile, dar în nici un caz resemnat, Tomeș, asemenea unui adevărat sportiv, a primit cu demnitate retrogradarea din vara acestui an a echipei sale în B și n-a considerat deloc trecerea sa la eșalonul de copii și juniori al Centrului de fotbal F. C. Bihor ca pe o situație dezonorantă, impusă de circumstanțe. Dimpotrivă.

— Întotdeauna, de cînd mă știu, *spune astăzi Ion Tomeș*, cel mai mult mi-am dorit să lucrez cu cei mici, să-i inițiez pe aceștia în tainele fotbalului. În Oradea, unde bine spunea cineva, „fotbaliștii cresc ca ciupercile", trebuie să reușim odată a depăși pragul unor realizări, care ne situează încă departe de tradiția fotbalistică bogată a orașului nostru. În ce mă privește simt că-mi revin și mie anumite obligații morale, pe care într-un viitor apropiat le văd covertite în valoarea sportivă a unui nou Sătmăreanu, Kun, Popovici, Vigu sau chiar a unui nou... Tomeș. Mai îndrăznește și poate ceva mai ajutat de șansă pentru a putea reuși cu adevărat.

Mihai IONESCU

„PRIVESC ÎNAPOI CU (OARECARE) MÎNIE!"

Alexandru Georgescu, de la Jiul, a trecut de curînd granița vîrstei de 30 de ani. A intrat cu alte cuvinte, în plutonul relativ restrîns al fotbaliștilor activi din prima divizie, etichetați cu aprecierea devenită oficială „Jucător cu longevitate sportivă". El joacă de un deceniu în Divizia A, a început la Progresul București, a trecut apoi pe la Crișul Oradea și de cinci ani apără culorile echipei din Petroșani.

Sandu Georgescu este ceea ce se cheamă un băiat prezentabil. Statură atletică, fața „dură", alură de... star de cinema. Fotogenia sa îl obsedează puțin. Dar toate acestea sînt „dulci nimicuri" pe lîngă o întîmplare nefericită, petrecută de mult, cînd juca cu progresul în „B"; o altercație banală cu Maghiar de la Dinamo Obor, sub impulsul nervilor, a transformat-o într-o explozie de violență sfîrșită cu un k.o. asupra adversarului, acolo, pe gazonul de pe stadionul Republicii. Gestul acesta necugetat l-a costat un an de suspendare. A fost, din fericire, începutul și sfîrșitul unui drum ce se anunța prăpăstios. Georgescu a chibzuit în anul acela lung și trist și fundașul cu temperament de „torrero" s-a transformat subit într-un campion al fair-play-ului. Nu a adunat onoruri mari în cariera sa sportivă, dar a fost mereu un jucător constant și util. Poate că ar fi putut cocheta cu loturile reprezentative, pentru că pe vremuri a promis mai mult decît a realizat ulterior. Dar să-l lăsăm pe el să explice fenomenul acesta pe care sîntem tentați să-l generalizăm.

— Știu, dar abia acum, de ce a existat un decalaj între posibilități și realizări. Nu am ars din toată ființa mea pentru jocul acesta care îți oferă foarte mult, dar îți cere la rîndu-i, totul. O halbă cu bere, din cînd în cînd, la un ceas de noapte, este, la urma urmei un lucru aproape cuminte, dar nu pentru un fotbalist care ținteste foarte sus. Eu am înțeles astăzi acest lucru, astăzi cînd, în compensație, prefer apa minerală și sting lumina la ora zece, pentru a putea juca cot la cot cu niște băiețandri care abia au ieșit din juniorat. Privesc înapoi cu oarecare mînie, am scăpat un tren, pe care n-am să-l mai prind niciodată, dar am găsit puterea să mă scutur de tentații mărunte pentru a obține satisfacții adevărate. Aici, în Valea Jiului între oameni care intră în subteran, oferind cotidian simbolul nobil al muncii, mi-am adunat cărțile de școală, am șters praful de pe ele și m-am apucat să învăț. Am absolvit liceul și apoi am promovat cu medie mare examenul școlii de antrenori de pe lîngă I.E.F.S. Voi fi, desigur, un antrenor intransigent și pretențios, poate și pentru faptul că în gîndurile mele cele mai intime regret că eu însumi nu m-am supus, mereu, la sfaturile antrenorilor cei mai intransigenți și mai pretențioși pe care i-am avut. Și poate că băieților mei, Dănuț, astăzi de trei ani, strunit, bineînțeles, cum trebuie, va duce mai departe și cu strălucire mai mare, ștafeta unui tată mîndru că joacă fotbal la o vîrstă cînd alții trăiesc din amintiri și ușor mîhnit de a nu fi primit niciodată o convocare la lotul național.

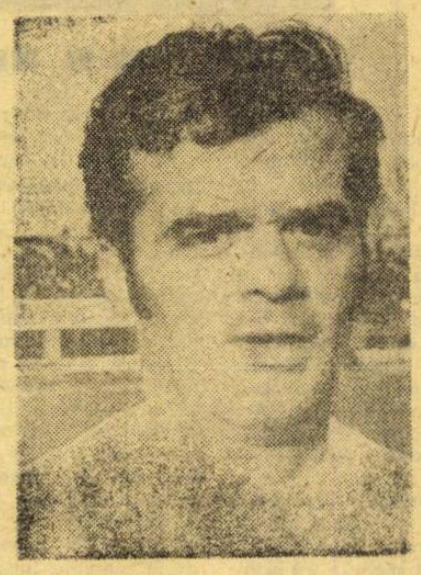

ALEXANDRU GEORGESCU

Există în aceste mărturisiri sincere multe adevăruri. Important este că veteranul echipei Jiul, cu maturitatea pe care a dobîndit-o în anii din urmă, a ajuns astăzi să fie unul din jucătorii de nădejde ai petroșănenilor.

Ion CUPEN

SE REIA CAMPIONATUL CU ETAPA A IX-a

PARTIDE EXTREM DE ECHILIBRATE LA CONSTANȚA, CLUJ, TG. MUREȘ, PETROȘANI

Ne aflăm după meciul cu Albania. Tricolorii au revenit la cluburile lor, reintrînd în vîltoarea pregătirilor pentru meciurile din campionat care se reia duminică.

De acum, începe să ne intereseze mai mult dacă atacul Jiului va produce mari necazuri lui Adamache ; dacă dinamoviștii, cu gîndul la fotoliul nr. 1, se vor reîntoarce de la Tg. Mureș cu vreun punct; dacă acest Rapid enigmatic, revelator în „Cupa cupelor", va repeta, la Constanța, în fața liderului, jocul bun, din repriza a doua, de la Viena ; dacă...

Fiecare din cele opt partide ale etapei a IX-a oferă o mulțime de posibilități pentru folosirea acestui **dacă**. Există, totuși, și elemente-reper concrete care, ne conduc spre concluzii apropiate... adevărului. Asupra cîtorva dintre adevărurile meciurilor de sîmbătă și duminică vom căuta să ne oprim în această avancronică a etapei.

DERBY-UL ETAPEI, LA CONSTANȚA: De ce? Pentru că Farul este lider, pentru că echipa litoralului va căuta să-și facă pozitiv golaverajul, pentru că printre jucătorii marinarilor bate vîntul seriozității lui Hașoti. Pentru că giuleștenii — aureolați de bunele impresii lăsate în Prater, unde au cam... șifonat Rapidul lui Hlozek — cu un Boc în mare formă, cu un Năsturescu la o a doua sa tinerețe și cu un Răducanu ce se vrea sobru, vor încerca marea cu... lecția de miercurea trecută : Antonescu împotriva (indirect) lui Boc, iată unul dintre punctele de atracție ale meciului.

FĂRĂ MULȚESCU. Jiul este obligat să joace fără dispecerul acțiunilor sale ofensive împotriva celei mai bune apărări din campionat. Și totuși balanța șanselor, înclină spre mineri care, la Petroșani, au primit doar un gol! Adamache se află într-o permanentă bună dispoziție. Dar și pînă mai ieri necunoscutul Roznai...

CONFESIUNI HAJNAL. Internaționalul mureșenilor afirma despre meciul cu Dinamo: **„Nu va fi ușor. Mizăm însă, pe forma bună a atacului nostru și pe oboseală dinamoviștilor din lotul național..."** Cu alte cuvinte, totul depinde de modul cum au făcut recuperarea băieții lui Ion Nunweiller. Noi credem că au făcut-o așa cum trebuia. Doar sînt pățiți odată (Sportul studențesc). Dinamo nu-l va putea utiliza nici în acest meci pe Dinu. Prilej de speranțe pentru trio-ul Hajnal-Mureșan-Naghi. Un obstacol dificil mai puțin.

REVENIRE SPECTACULOASĂ. Trei victorii consecutive au redus zîmbetul pe chipurile arădenilor. Axente, Kun, Domide, Broșovschi — depășind un moment critic — au redevenit atacanți de temut. Și, în plus, nu au complexul jocurilor în deplasare. C.F.R. ar trebui să se teamă. Cu toate că echipa clujeană funcționează ca un mecanism bine pus la punct, care a îngenunchiat, în primele opt etape, și alte team-uri puternice.

ÎNTRECEREA IORDĂNESCU — NĂSTASE. Steaua pornește ca mare favorită în partida cu „șepcile roșii". Dumitru și-a reluat antrenamentele și probabil că va juca... **„Cluj-ul nu se află într-o formă care să ne sperie** — afirma Iordănescu. **În plus, noi jucăm din ce în ce mai bine. Există între mine și Năstase o întrecere a eficacității, subordonată jocului echipei, victoriei Stelei..."** În timp ce „U" n-a mai cîștigat de multă vreme la București...

DOBRIN ȘI... ANTECEDENTELE BĂCĂUANILOR. La Pitești, Sport Club a jucat întotdeauna bine. Nu-i exclus ca și duminică să evolueze conform antecedentelor. Dar egalul cu Steaua, pe teren propriu, și înfrîngerea severă de la Arad atîrnă greu în moralul lui Velicu, Vătafu, Catargiu, Hrițcu și ceilalți jucători ai echipei moldovene. De partea cealaltă se află însă și Dobrin. Un Dobrin mai ambițios ca oricînd să cîștige din nou trofeul acordat celui mai bun jucător al anului...

DACĂ PETROLUL... Beldeanu joacă excelent, Georgevici la fel, Gornea ne reamintește tot mai des de fostul portar de pe Wembley. Reșițenii nu mai vor să... ierte pe nimeni pe teren propriu. La Petrolul e posibil să reintre Ion Constantin. Și atunci se schimbă datele... problemei. O sansă în plus și pentru echipa lui Ilie Oană.

ÎNTRE STUDENȚI. Cu Guarani n-a jucat Oblemenco, operat. Și, fără Oblemenco, Universitatea va avea necazuri. Așa cum a avut întotdeauna cînd n-a jucat golgeterul campionatului. **„Să te ferească Dumnezeu de lovitura disperatului"...** ne spunea Velea, pe culoarul stadionului „23 August", înaintea partidei cu Albania. În aceeași zi, la Tg. Mureș, Sportul studențesc evolua foarte bine într-un amical cu A.S.A. Avertisment pentru olteni.

Sîmbătă (Farul — Rapid) și duminică, pe teren, oricare dintre afirmațiile de mai sus poate fi contrazisă. Cum s-a întîmplat de atîtea ori și în etapele precedente. Motiv pentru care pasionează atît de mult fotbalul.

Laurențiu DUMITRESCU

SĂRBĂTORIREA LUI IOSIF LERETER

Momente de festivitate impresionantă duminică la Arad. Mii de spectatori, alături de fotbaliști și conducătorii au sărbătorit pe inginerul **Iosif Lereter** cu prilejul retragerii sale din activitatea competițională. Ovațiile adresate acestui „fiu adoptiv" au fost expresia dragostei și prețuirii de care s-a bucurat căpitanul echipei U.T.A. pentru atașamentul față de clubul pentru care a optat acum cinci ani, pentru fotbalul practicat, pentru sportivitatea de care a dat dovadă în întreaga lui carieră sportivă. **Fidel unor principii de etică sportivă, Lereter a constituit un exemplu pentru tineret prin seriozitatea cu care s-a pregătit și a jucat, prin conduita demnă avută pe teren și în afara lui, în cele peste 300 de meciuri disputate în Divizia Națională A.**

Iosif Lereter a meritat cu prisosință o asemenea festivitate. A părăsit terenul cu o emoție greu stăpînită. Regretăm retragerea unui astfel de sportiv exemplar dar sperăm ca el să revină în marea familie a fotbalului. Cu experiența vastă acumulată în domeniul fotbalului, fostul jucător poate deveni un bun îndrumător al tinerilor fotbaliști și chiar un bun conducător.

ARBITRII ETAPEI A 9-a

M. BĂDULESCU (Oradea) : **Steaua** București — **„U"** Cluj
N. PETRICEANU (București) : **Jiul** Petroșani — **St. roșu** Brașov
I. CHILIBAR (Pitești) : **Sp. studențesc** București — **„U"** Craiova
C. DINULESCU (București) : **F. C. Argeș** Pitești — **Sport Club** Bacău
O ANDERCO (Satu Mare) : **A.S.A.** Tg. Mureș — **Dinamo** București
A. BENTU (București) : **C. F. R.** Cluj — **U. T.** Arad
C. GHIȚĂ (Brașov) : **Farul** Constanța — **Rapid** București
GH. LIMONA (București) : **C.S.M.** Reșița — **Petrolul** Ploiești

ÎN PRELIMINARIILE C. E. (TINERET)

UN AUTOGOL A PRIVAT „CADEȚII" DE VICTORIE

Duminică, la Tirana, reprezentativa de tineret a României a debutat în preliminariile noii ediții a campionatului european, evoluînd în compania formației similare a țării gazdă. După cum se știe, „cadeții" au terminat la egalitate (1—1) această partidă, în care au condus majoritatea timpului.

În prima parte, inițiativa a aparținut formației noastre, jucătorii au pasat mult și și-au creat multe situații de a înscrie. În același timp, apărătorii au anihilat pe **Guli** și **Braho**, cei mai periculoși jucători ai gazdelor în fazele ofensive.

După ce **Roznai**, **Acleneț** și **Beldeanu** au irosit cîteva posibilități de a deschide scorul, în minutul 24 totuși tabela de marcaj a fost modificată. În acest minut, fundașul **Jurcă** a executat o lovitură liberă de la circa 40 de metri și **Roznai**, din apropierea porții lui **Mahmut**, a reluat cu capul balonul în plasă. Pînă la pauză, jucătorii noștri au rata două ocazii (**Roznai** — min. 30 și **Troi** — min. 40) de a majora scorul.

În repriza secundă, aspectul jocului s-a schimbat. Jucătorii albanezi au avut o perioadă de dominare de aproximativ 20 de minute, însă sistemul defensiv al reprezentativei noastre a funcționat cu precizie. Dar, cînd nimeni nu se mai aștepta la schimbarea rezultatului, s-a produs egalarea. **În minutul 88, fundașul central Ciugarin a trimis ușor balonul lui Ștefan, iar acesta a ieșit să-l prindă, dar sărindu-i din mînă, mingea a intrat în poartă !**

Așadar, o clipă de neatenție l-a privat pe tinerii noștri jucători de o victorie ce o meritau.

ALBANIA — ROMÂNIA 1—1 (0—1)

STADIONUL „Kemal Stafa" din Tirana ; teren alunecos ; timp ploios ; aproximativ 15.000 de spectatori; **AU MARCAT:** Roznai (min. 24), și Ștefan (min. 88, autogol).

ALBANIA : Mahmut — Curi — Gogu, Hoshi, Gjeci, Dacipi — Braho, Xhombasi (min. 70, Bulku) — Ferezaj, Guli, Xhafa.

ROMÂNIA : Ștefan — Jurcă, Ciugarin, Sameș (min. 65, Grigoraș), Tănăsescu — Beldeanu, Boloni — Troi, Marin Stelian, Roznai, Acleneț.

ARBITRU : Lajos Somlay (Ungaria). **Calificativ : foarte bine.**

UN SUBIECT DE DISCUȚIE :

ȘUTUL LA POARTĂ ÎN 5760 MINUTE

O temă mult dezbătută — și nu numai în acest campionat — este aceea a eficacității reduse a liniilor de atac. Media golurilor nu satisface, sînt mulți atacanți neproductivi, ca să spunem așa. Și asta din două motive : se trage puțin la poartă, iar atunci cînd își fac apariția șuturile, ele sînt imprecise. Un bilanț al șuturilor notate la cele 64 de partide, disputate în opt etape ale actualului campionat este cît se poate de semnificativ în această privință. Îl redăm mai jos sub forma unui tabel, pe echipe și jocuri susținute pe teren propriu și în deplasare :

ECHIPELE	ACASĂ						DEPLASARE					
	1	2	3	4	5	6	1	2	3	4	5	6
Farul	4	88	43	11	5	5	4	39	20	5	2	2
Steaua	5	85	41	10	5	16	3	37	15	4	2	2
St. roșu	4	50	24	6	3	12	4	24	4	3	0,5	0
C. F. R.	4	65	28	8	3	6	4	48	23	6	3	3
Dinamo	5	80	37	10	4	9	3	35	20	4	2	3
Jiul	4	52	19	6	2	6	4	44	21	5	3	7
„U" Craiova	4	66	31	8	4	10	4	25	15	3	2	7
U. T. A.	5	89	39	11	5	10	3	37	14	4	1	4
Sport Club	4	68	39	8	5	9	4	44	20	5	2	4
Petrolul	4	73	30	9	4	3	4	49	15	6	2	1
„U" Cluj	5	85	42	10	5	7	3	34	17	4	2	1
F. C. Argeș	3	62	35	7	4	9	5	47	24	6	3	7
A. S. A.	4	72	41	9	5	14	4	34	20	4	2	3
Rapid	5	61	25	7	3	2	3	18	8	2	1	1
C. S. M.	4	72	34	9	4	7	4	49	19	6	2	1
Sp. student.	5	76	33	9	4	5	3	31	13	4	1	4

LEGENDA. — 1 = numărul jocurilor ; 2 = numărul total al șuturilor; 3 = numărul șuturilor pe spațiul porții (inclusiv cele în adversari) ; 4 = media (aproximativă) a șuturilor pe joc ; 5 = media șuturilor pe poartă, pe joc ; 6 = numărul golurilor marcate.

CE REZULTĂ DE AICI ?

1. Echipele trag foarte puțin la poartă în 90 de minute, iar cînd joacă în deplasare, finalizarea se reduce cu aproape 50%. Socotind că în circa 60—65 de minute de joc efectiv (scăzînd timpul pierdut cu întreruperi) o echipă, în mod normal, trebuie să-și încheie acțiunile de atac cu minimum 20 de șuturi, înseamnă că în actualul campionat echipele se situează sub această limită. La un total de 1739 de șuturi în 64 de partide, cele mai mari medii le-au realizat Farul și U.T.A. 16, Steaua, „U" Cluj, Petrolul, C.S.M. 15. Înseamnă că echipele trag un șut la 3 minute și 53 secunde. Restul timpului se pierde la mijlocul terenului sau cu combinații în căutarea poziției mai favorabile.

2. În deplasare, echipele sînt și mai deficitare, ca urmare și a tendinței generale de a pune accent pe defensivă, lăsînd ofensiva pe seama contraatacurilor. Dacă de bine de rău, **la jocurile pe teren propriu se mai înregistrează cifre acceptabile, în schimb în deplasare bilanțul lor este foarte slab : 10 șuturi pe joc (ambele echipe, un șut 9'40" !), față de 17 acasă și 27, media generală. „Campioanele" sînt Steagul roșu și Rapid cu 4 și respectiv 5 șuturi la poartă în 4 și respectiv 5 jocuri.** Să mai mire că brașovenii n-au marcat nici un gol, iar Rapid unul singur ? De altfel, raportul între golurile marcate acasă (130) și cele în deplasare (50) este de 2,6 la 1 ! Deci, 72,2% acasă și numai 27,7% afară... Cifrele din dreptul echipelor nu mai au nevoie de comentarii.

3. Precizia este foarte slabă. Numai circa **50%** din șuturi și-au atins ținta și pe teren propriu (541 din 1144) și pe terenul adversarelor (356 din 595 șuturi). Iar eficiența lor se dovedește insuficientă în aceeași proporție : 130 goluri din 541 șuturi pe poartă (acasă) și 50 din 293 (afară). Rapid a marcat 2 goluri în București, Petrolul 3 la Ploiești, C.S.M., Petrolul, „U" Cluj și Rapid cîte unul în deplasare !...

4. Raportul între media șuturilor pe poartă pe etapă (circa 100) și media golurilor pe etapă (23) apare ca normal și el reflectă această carență a liniilor de atac, eficacitatea redusă și lipsa de precizie, ambele rezultînd dintr-o insuficientă preocupare față de pregătirea necesară.

O CARTE CARE ÎNCÎNTĂ, DAR ȘI ÎNSUFLEȚEȘTE

Puține, prea puține sînt lucrările scrise de sportivii noștri, în general, și de fotbaliști, în special. Iată însă, că, zilele acestea, editura „Stadion" a dat la iveală una din aceste cărți. Este autobiografia, scrisă cu toată dăruirea, dar și cu nerv literar de TITUS OZON, fostul fotbalist, al cărui stil de joc ne fermeca pe toți, pășește curajos pe terenul beletristicii, dîndu-ne o carte ieșită din comun, atît prin forța evocării, cît și prin fluența povestirii a unei vieți, nu lipsite de peripeții, pe care el o derulează în fața noastră cu o deplină sinceritate.

Însuși titlul — MEREU ÎN 16 METRI — definește, de la început, profilul acestui vechi și admirat „centru înaintaș", aflat mereu pe față, acolo în „careul" periculos pentru apărători, de vigilența cărora știa să scape prin subtilități, nici astăzi egalate, spre a împinge mingea în plasa atîtor portari celebri, de-ai noștri sau din alte țări. Paginile duioase din copilăria sa grea, sînt urmate de cele în care Ozon ne descrie anii formării ca jucător, în felul în care și-a dobîndit măiestria sportivă, datorită — după cum singur mărturisește — **nu numai talentului său nativ, dar și unui imens volum de muncă**, pe care antrenorul de astăzi îl recomandă tinerei generații de fotbaliști, spre a putea să urce pe culmile consacrării internaționale. Pățanii, unele de un suculent umor, altele de un real dramatism, sînt readuse din trecut, cu tot cortegiul de evenimente sportive, cu portretele de vechi jucători și antrenori, reînviind o întreagă epocă din istoria fotbalului nostru.

MEREU ÎN 16 METRI este cartea pe care toți iubitorii — de ieri și de azi — ai fotbalului nostru o pot citi, dintr-o singură respirație, ca fermecînd, dar și instruind în același timp, pe latura tehnico-tactică și sub raport etic. Pînă la urmă, cartea lui Titus Ozon ne convinge că acela care s-a dăruit și încă se dăruiește cu toată pasiunea fotbalului, este tot atît de abil mînuitor al condeiului, cum a manevrat și mingea atîția ani de-a rîndul, pe stadioanele țării și ale Europei.

Al. VIDRAN

ECHIPA ROMÂNIEI N-A EVOLUAT LA NIVELUL DORIT, DAR ŞI-A ÎNCHEIAT SEZONUL OFICIAL CU O VICTORIE CARE O MENŢINE ÎN CURSA CALIFICĂRII PENTRU C. M.

DEMBROVSCHI, mascat de prim-planul barei, reia cu capul centrarea impecabilă a lui LUCESCU, dar mingea va lovi cealaltă bară a porții lui MUHEDINI

Foto : S. BAKCI

SITUAŢIA ÎN GRUPA A IV-a A PRELIMINARIILOR C. M.

	TUR	RETUR
Finlanda — Albania	1—0 (1—0)	10. X. 73
Finlanda — România	1—1 (0—0)	14. X. 73
R. D. Germană — Finlanda	5—0 (0—0)	6. VI. 73
România — Albania	2—0 (2—0)	6. V. 73
R. D. Germană — Albania	8. IV. 73	3. XI. 73
România — R. D. Germană	27. V. 73	26. IX. 73

CLASAMENT

1. ROMÂNIA	2	1	1	0	3—1	3
2. FINLANDA	3	1	1	1	2—6	3
3. R. D. GERMANA	1	1	0	0	5—[illegible]	2
4. ALBANIA	2	0	0	2	0—[illegible]	0

MOMENTELE MAI IMPORTANTE ALE PARTIDEI

Mingea şutată de DEMBROVSCHI s-a strecurat în poarta lui MUHEDINI fără ca fundaşul albanez GJIKA să o mai poată opri

Foto : DRAGOŞ NEAGU

RELAŢIA ATAC — APĂRARE ÎN JOCUL REPREZENTATIVEI NOASTRE

ACŢIUNI DE JOC		DIVIZIUNI DE TIMP	REPRIZA 1-a				REPRIZA 2-a				TOTAL MECI
			15	30	45	Total	60	75	90	Total	
ÎN OFENSIVĂ	FINALIZATE	PIERDUTE ÎN ATAC	7	5	4	16	7	5	6	18	34
		RESPINSE ÎN TEREN	7	9	14	30	9	6	4	19	49
		ÎN CORNER	3	—	1	4	—	1	2	3	7
		NEREGULAMENTAR	2	1	2	5	1	3	1	5	10
		CU ŞUT APARĂ	—	—	—	—	1	1	1	3	3
		PE POARTĂ	1	4	2	7	1	1	1	3	10
		GOLURI			2	2					2
		TOTAL ACT. OFENSIVE	18	21	25	64	18	16	14	48	112
	REZOLVATE	NEREZOLVATE	2	3	1	6	1	5	2	8	14
ÎN APĂRARE		CONSTRUCTIV	5	4	6	15	7	7	6	20	35
		DESTRUCTIV	1	2	5	8	2	6	4	19	28
		ANTIJOC	—	—	1	1	3	1	2	6	7
		TOTAL ACT. APĂRARE	8	10	13	31	20	19	14	53	84

Comentariul tehnic pe marginea fiului Albania ne-am propus de astă dată să-l abordăm de pe poziţia cea mai complexă a jocului. Adică, a relaţiei **atac-apărare**, încercînd în acest fel a ne compara finalitate de toate cu **noi înşine** şi, bineînţeles, în mod indirect şi cu adversarul. Iar pentru o mai bună evidenţă a evoluţiei colective a jucătorilor noştri, de-a lungul celor 90 de minute ale partidei, am socotit utilă o reprezentare a prestaţiei ofensive şi defensive a tricolorilor, pe **modalităţi de rezolvare a situaţiilor de joc şi perioade de timp a cîte 15 minute.**

De aici, folosind datele înregistrate în desfăşurarea partidei, a rezultat, în mare, întreaga activitate a reprezentativei noastre, activitate înscrisă în tabelul alăturat şi pe care, în rîndurile ce urmează, vom încerca s-o comentăm cu ajutorul cifrelor, în cele două momente fundamentale ale jocului, în atac şi în apărare.

Să începem mai întîi, călăuzindu-ne firesc după secvenţa întîlnirii şi dorinţa noastră justificată de victorie, cu **OFENSIVA.**

In primul sfert de oră al întîlnirii, **fotbaliştii noştri au atacat în general susţinut** (18 acţiuni), **dar finalitatea jocului** (un singur şut la poartă) **a fost foarte redusă, datorită în special pierderii iniţiativei, înainte de intervenţia directă a adversarului, prin execuţii tehnice greşite** (pase, preluări). In următoarele 15 minute **situaţia se îmbunătăţeşte: inexactităţile în construcţia fazelor de atac se reduc aumeric, creşte presiunea ofensivei în suprafaţa de teren a oaspeţilor, finalitatea — reprezentată de frecvenţa şuturilor la poartă — înregistrează în rîndul său o ascendenţă, de la una la patru lovituri.** Ultimul sfert de oră al primei reprize, cu 25 de acţiuni organizate, marchează un pronunţat **crescendo ofensiv,** iar pe plan calitativ o substanţială îmbunătăţire a activităţii jucătorilor noştri. Acum este perioada cea mai bogată în realizări, cînd se înscriu (min. 38 şi 41) şi cele două goluri ale meciului, care vor rămîne spre regretul nostru — şi singurele mărturii de eficacitate colectivă. In ansamblu privită, prima parte a întîlnirii, cu 64 de acţiuni ofensive şi o bună precizie a loviturilor la poartă, a **insemnat o evoluţie apropiată de nivelul aşteptărilor şi, bineînţeles, o promisiune pentru o victorie mai concludentă în finalul meciului.**

Inexplicabil însă, activitatea echipei noastre a scăzut în cea de a doua repriză. Privit pe sferturi de oră, numărul acţiunilor de atac a coborît treptat de la 18 (între min. 45—60) la 16 (între min. 60—75) şi 14 (între min. 75—90). In acelaşi timp şi eficacitatea s-a redus simţitor, cele trei şuturi în 45 de minute, opera lui **Dumitrache, Dembrovschi şi Sătmăreanu,** confirmînd o dispariţie aproape generală a jucătorilor noştri din zona de finalizare, o renunţare la spiritul ofensiv, singurul în măsură să ducă la majorarea scorului înîlnirii. Comparativ cu prima parte a jocului, repriza a doua ne apare astfel, atît pe plan cantitativ dar mai ales pe plan calitativ, la un nivel complet nesatisfăcător, puţin obişnuit jucătorilor noştri atunci cînd evoluează pe teren propriu şi în compania unor adversari cotaţi ca inferiori valoric.

Pe ansamblul întîlnirii reţine atenţia faptul că un număr surprinzător de ridicat de acţiuni ofensive (34) au fost irosite înainte chiar de intervenţia apărătorilor albanezi şi că din totalul celor 112 acţiuni organizate, cifra de 12 finalizări şi 100 de nerezolvate reprezintă un izbitor contrast între încercare şi nepunînţă.

Şi acum cîteva cuvinte despre jocul **IN APĂRARE** al reprezentativei noastre.

Cifrele înscrise în partea de jos a tabelului indică o activitate puţin consistentă în prima repriză şi una destul de susţinută în următoarele **45 de minute.** Explicaţia constă în faptul că, pe de o parte, **atacanţii tricolori au cedat prea uşor iniţiativa, iar pe de altă parte, oaspeţii, mai hotărîţi după pauză, s-au impus printr-un mod de acţiune mai incisiv, care le-a permis mai întîi să echilibreze jocul şi apoi să treacă la o dominare pe alocuri insistentă şi armanată pentru noi.**

Referindu-ne la felul în care apărătorii noştri au găsit soluţiile de **neutralizare a acţiunii ofensive albaneze, va trebui să amintim că de 34 ori defensiva din faţa porţii lui Adamache a fost depăşită fără să poată interveni şi deci salvată de eroriile adversarului, de 35 de ori căile de rezolvare a situaţiilor au avut un caracter constructiv, de 28 de ori un caracter distructiv şi de 7 ori s-a folosit** arma antijocului. **Una peste alta, o defensivă cu multe insuficienţe, pe care inexactităţile din evoluţia atacului echipei albaneze a forţat-o de cîteva ori de neplăcerea golului.**

Iată, aşadar, cîteva din consideraţiile de ordin tehnic, pe marginea întîlnirii **România — Albania,** care, socotim noi, invită la reflecţii, concluzii corespunzătoare şi mai ales măsuri în consecinţă.

Mihai IONESCU
Adrian VASILESCU

ROMANIA — ALBANIA 2—0 (2—0)

AU MARCAT : Dobrin (min. 37), **Dembrovschi** (min. 41).

STADIONUL „23 August" : timp răcoros ; teren moale ; spectatori circa 40.000.

ROMÂNIA : Adamache — Sătmăreanu, Dobrău, Antonescu, Deleanu — Anca, Nunweiller — Dembrovschi (min. 69 : Lucescu), **Dobrin, Dumitrache, Lucescu** (min. 69 : Iordănescu).

ALBANIA : Muhedini — Gjika, Ibershimi, Berisha, Seidimi — Giafa, Ragami, Bizi — Pernaska, Gurma, Pano.

A arbitrat bine I. Vamvacopoulos, ajutat la tuşă de N. Zlatanos şi C. Xantos — toţi din Grecia.

COMPORTAREA JUCĂTORILOR, NOTE

Ca de fiecare dată, în rîndurile ce urmează, vom concluziona succint evoluţia tricolorilor în cea de a 247-a partidă a reprezentativei, partidă care, practic, încheie activitatea oficială competiţională a anului 1972.

ADAMACHE : Neîntrebuinţat în prima repriză, mai solicitat în a doua. Sobru, serios şi oportun în intervenţii în cîteva faze fierbinţi create de echipa oaspe. Precaut şi precis în distribuirea mingilor de poartă. Nota : 8.

SĂTMĂREANU : In prima parte a jocului, destul de atent în defensivă, util în acţiunile ofensive prin incursiunile sale preferate. A jucat cam de nota 7. In repriza a doua, însă, precizia paselor din linia de fund, ca şi centrările sale în postura de fundaş ofensiv, s-au situat sub valoarea realizărilor din alte partide internaţionale, ceea ce ne determină să scădem calificativul general. Nota : 6.

DOBRĂU : In primele 45 de minute, cînd oaspeţii nu prea s-au văzut în atac, a avut foarte puţine lucruri de rezolvat. Din momentul intensificării ofensivei albaneze, Dobrău ne-a relevat o oarecare rigiditate în intervenţii, starturi greoaie, deposedări incorecte. Nota : 6.

ANTONESCU : Deosebit de activ şi preocupat pentru dublajul coechipierilor. Debutantul „tomnatic" a cîştigat majoritatea duelurilor aeriene cu cel mai tenace vîrf albanez — experimentantul Pano. Pentru acest debut nota : 8.

DELEANU : Comportarea lui nu s-a ridicat peste ceea ce aşteptam şi ştim bine ce poate face acest fundaş. Acurateţea paselor sale, mai ales în puţinele incursiuni în linia ofensivă, marcajul asupra adversarului direct (Parnaska) au cam lăsat de dorit. Nota : 6.

ANCA : Multă risipă de energie, cîteva un-doi-uri spectaculoase cu Dobrin sau Dembrovschi şi atît. Treptat, forţa sa de joc l-a scăzut vizibil, fapt ce explică şi imprecizia paselor date. Nota : 6.

NUNWEILLER VI : Nu a mai fost mijlocaşul coordonator de altă dată. In ciuda eforturilor depuse, nu a fost acolo unde adversarul îşi elabora nestingherit acţiunile ofensive. A cărat inutil, baloane, s-a angajat, fără sorţi de izbîndă, în curse solitare, în final nu a mai avut resurse fizice. Nota : 6.

DEMBROVSCHI : Cu toată bunăvoinţa arătată, prestaţiile lui nu au avut consistenţă. Atît cît a jucat a avut cîteva scăpări, ceea ce înseamnă foarte puţin din trecutele sale realizări. Centrări puţine şi imprecise, şuturi nepericuloase, excepţînd lovitura de cap care a întîlnit bara. Deficitar la pregătirea fizică. Nota : 6.

DOBRIN : A fost singurul atacant care, din startul partidei „simţea" jocul. In prima repriză a distribuit multe mingi bune coechipierilor, s-a demarcat inteligent, a făcut cele mai multe recuperări la mijlocul terenului şi are meritul înscrierii unui gol. Ca şi ceilalţi, în următoarele 45 de minute a cedat fizic şi, de dragul tribunelor, a driblat mai mult decît trebuia. Nota : 7.

DUMITRACHE : S-a văzut de departe că nu este încă pus la punct cu pregătirile, că nu mai are forţa viguroaselor angajări în faţa porţii. A avut unele subtilităţi care ne-au reamintit de acel Dumitrache din anii din urmă. De două ori a fost prezent la gol : o dată cînd a trimis mingea în bara transversală, reluată de Dobrin în plasă şi a doua oară la centrarea lui Lucescu. Atunci Dumitrache s-a înălţat în stilu-i caracteristic, dar Sătmăreanu, care-l „luase faţa", a lichidat aceasta fază periculoasă. Nota : 6.

LUCESCU : Activ şi laborios ca întotdeauna, în fazele de atac şi în apărare, reparînd multe din erorile lui Deleanu. Deplasările lui pe dreapta au fost mai consistente, soldîndu-se cu cîteva centrări periculoase. Mai penetrant şi mai lucid în prima parte a jocului, în scădere în cea de a doua. Nota : 7.

IORDĂNESCU : Înlocuindu-l pe Dembrovschi, n-a adus acea prospeţime şi vitalitate aşteptată. In puţinele sale apariţii la joc a fost destul de neconvingător. Nota : 5, cu indulgenţă.

Evident că severitatea notaţiilor, într-un joc disputat acasă şi în faţa unui adversar cenaclu, dar cotat şlab pe scara ierarhiei fotbalului european, sînt în deplină concordanţă cu jocul de ansamblu, sub aşteptări, al reprezentativei noastre.

Stelian TRANDAFIRESCU

MECIUL ŞI VIAŢA SA NEŞTIUTĂ...

...Fiecare partidă are viaţa ei neştiută de tribuna. Cabinele... Culoarele... „Sonorul" din jurul arenei... Banca antrenorilor şi a rezervelor...

Meciul de duminică nu putea face excepţie...

...Cu 30 de minute înainte de joc, în faţa vestiarelor, linişte de templu. La un moment dat apar Năstase şi Velea, îmbrăcaţi în haine de stradă. Nu sînt, deci, nici pe foaia de rezerve printre „cei 16 fericiţi". „Va veni o vreme"... zice cu subînţeles Năstase. Iese şi Iordănescu, cu un buchet de flori şi un fanion „Tu eşti căpitanul echipei?!" Intrebă mirat un confrate. „Căpitanul rezervelor!", zîmbeşte Iordănescu, numul care a jucat împotriva Albaniei, la Tirana, cu olimpicii.

In vestiarul nostru sînt numai rezervele. Echipa de bază a ieşit la încălzire, pe terenul din spatele stadionului. Iordănescu e destul de grav. „Alergă bine albanezii, cel puţin în primele 30 de minute, zice la un moment dat Iordănescu. Au o apărare cenervant de strictă... Şi intră destul de tare! N-o să fie în joc chiar atît de uşor cum cred unii!..."

Brigada elenă cheamă echipele la „duel". In tunelul de beton ce duce în teren, primii apar jucătorii noştri. Destul de bine dispuşi. Dobrin îl întreabă pe antrenorul Halagian dacă are maşină să plece imediat după meci, acasă, la Piteşti. Doar Antonescu e uşor crispat, ca orice debutant. Şi Dobrău ascunde parcă o neliniştie. Adamache, grav ca întotdeauna, seamănă în clarobscurul din tunel cu Anthoni Quinn. Măseurul Tudose indică rezultatul „3—0 pentru noi!" Lucescu, gînditor, ca orice căpitan de corabie. Un curent uşor vîntură zulufii lui Dumitrache, Tribuna îl aclamă, deşi n-a ieşit încă în bătălia reflectoarelor. „Dai două goluri azi, Florică, îi spune cineva!" „Cît mai multe să dăm! Eu, ceilalţi, important e să dăm goluri !"

Apar jucătorii albanezi. Se citeşte precupareea pe feţele lor. Schimbă cîteva vorbe cu voce tare. Nu înţelegem nimic. Toate privirile lor îl caută discret pe Dobrin. Ce or fi aflat despre Dobrin?...

...Incepe meciul. Albanezii se apără de la început cu cît mai mulţi oameni în careu. Au trecut 30 de minute, acele „30 de minute difícile", după opinia multora, Andrei Rădulescu şi el venit în spatele porţii albaneze, amînteşte de meciul contra Albaniei, jucat de ei cu ani în urmă. „6—0 a fost atunci. Eu am dat 2 goluri, deşi am jucat 30 de minute. Am fost accidentat... Trebuie să dăm şi astăzi 3 goluri!"

Dumitrache se plînge de teren „Alunec pe iarbă !" Mai spune că i se dau prea multe mingi înalte, şi apărarea oaspeţilor joacă bine la cap. Doctorul D. Tomescu îl dă dreptate. „Spune-le să te joace cu mingi joase, la sol, ad versarii nu rezistă la dribling !"

Vine golul. Bară Dumitrache, gol Dobrin. Dumitrache întrebă dacă nu e el autorul golului. Arbitrul va declara că şi el a văzut mingea în gol din prima fază. Dar a fost bară toată ziua, eram la trei metri în spatele porţii... Peste trei minute, vine golul. Din tribune se aud glasuri care anunţă un scor fluviu. Aşa e tribuna... In final de repriză Deleanu, în atac e luat pe sus de Seidimi, dar reuşeşte să centreze.

In pauză, liniştea e plină la ambele vestiare. Pano iese cu un zîmbet care trădează resemnare. Adamache simte nevoia unui dialog : „Eu, chiar dacă nu am nici o mingе, îi dirijez din spate. Tot fac ceva !" De unde să ştie că albanezii îl vor întrebuinţa serios în repriza secundă, infirmînd teoria „valorii lor de 30 de minute ?"

...Minutul 60. Dumitrache îl deschide de minune pe Lucescu, a proape de linia de fund la zece metri de poartă. Lucescu e luat de mînă şi apoi faultat, dar arbitrul Vamvacopoulos, care a fluierat ecuemul F.I.F.A. la Bucureşti, cu acel meci România — Finlanda 3—0, nu acordă penaltyul de dreptate.

...Drumul spre cabine.

Nimeni nu pare prea mulţumit. In cabine, cam aceeaşi atmosferă. Il auzim pe Angelo Niculescu declarînd unui confrate : „Intr-un meci internaţional oficial contează, în primul rînd, victoria, şi echipa noastră a obţinut-o..." Antrenorul naţionalei are dreptate. Înţelegem însă, în acelaşi timp, afirmaţie, bucuria neimpărtăşită. „Au jucat mai bine decît credeam noi !" zice Sătmăreanu şi Deleanu. Un alt adevăr. „Am păşit cu dreptul, acasă, afirmă Adamache, şi asta constează foarte mult pentru destinele grupei". Antonescu şi Anca se grăbesc să prindă trenurile din jurul orei 22. Vlad îi spune lui Dobrin că vor pleca imediat cu maşina. Dembrovschi caută şi intervine : „Ne vedem, sîmbătă la Piteşti. Jucăm cu voi ! Care va să zică jocul cu Albania a şi intrat în trecut.

...Afară, mai multe sute de oameni îi aşteaptă pe învingătorii...

Mircea M. IONESCU

„NE-A LIPSIT RĂBDAREA ÎN CONSTRUIREA ATACURILOR"

...APRECIAZĂ ANTRENORUL ANGELO NICULESCU

— Mulţumit, tovarăşe Angelo Niculescu ? — a fost prima întrebare adresată antrenorului echipei naţionale, la puţine minute de la încheierea jocului cu Albania.

— Mai mult de rezultat, care ne menţine în lupta pentru supremaţie în grupa noastră preliminară, şi mai puţin de joc, bărbiţii evoluînd în general sub aşteptări.

— De ce credeţi că n-a mers astăzi jocul tricolorilor ? Care au fost punctele nevralgice ale echipei ?

— In primul rînd, jocul el în situaţia de atac. Echipa n-a găsit bine acţiunile ofensive, nu s-a orientat în funcţie de replica adversarului, a atacat prea mult cu mingi directe, fără o prealabilă preparare în zona de mijloc...

— ...In trecutul apropiat, o „specialitate a casei".

— Eu rămîn la părerea că temporizarea cu discernămînt se impunea şi în partida cu Albania în care, aţi observat, şi dv., fotbaliştii albanezi s-au aglomerat în permanenţă cu 7—8 oameni în treimea de mijloc, dar era 2—0 şi băieţii credeau că de-acum totul e în ordine...

— Spuneaţi că aţi resimţit lipsa lui Dumitru. Dar a lui Dinu ?

— Nu aşa mult. Pentru că Antonescu s-a achitat foarte bine de sarcinile primite, el fiind, după părerea mea, cel mai bun jucător de pe teren. Desigur că Dinu ne va fi de mare folos în meciurile mai dificile care urmează.

— Pe cine mai remarcaţi de la noi în afara lui Antonescu ?

— Pe Adamache şi Lucescu. Portarul braşovean, atent şi sobru ca întotdeauna, a fost sigur în intervenţiile sale, iar Mircea Lucescu, în afara sarcinilor de înaintaş — aripă, n-a pregetat nici astăzi să acopere o zonă mai mare, venind deseori în sprijinul apărării şi, îndeosebi, al colegului său de club Deleanu...

— Ceilalţi ?...

— Au avut unele perioade bune, dar în ansamblu cu altele mai slabe. Mă refer, mai ales, la fundaşii laterali. Oricum, cei mai mulţi mi-au rămas datori, îl aştept cu evoluţii la un nivel superior în partidele următoare, cu Republica Democrată Germană, cu...

— ...Apropo, ştim că miercuri, la Bratislava, veţi urmări meciul Cehoslovacia — Republica Democrată Germană. Intenţionaţi să vă pregătiţi de pe-acum pentru jocul cel mai important din seria noastră, programat în sezonul viitor...

— Intr-adevăr, partida România — R. D. Germană, care se va desfăşura în primăvara anului viitor, va lămuri în bune procente mergle la turneul final. Nu voi pierde nici o ocazie, pînă atunci, pentru a studia cu atenţie jocul principalilor noştri adversari. O primă părere asupra potenţialului de luptă al naţionalei R.D. Germane mi-o voi face miercuri la Bratislava. De altfel, aşa se procedează peste tot, şi antrenorul Georg Buschner s-a aflat duminică în tribunele stadionului „23 August". Nu va fi socot, deci, dacă mă va revedea miercuri...

G. NICOLAESCU

La centrarea lui LUCESCU, DUMITRACHE s-a înălţat spectaculos aşa cum ne-a obişnuit în zilele lui bune. SĂTMĂREANU, însă, care era şi el pe faza o lovit balonul cu capul înainteo „nouă" oului", spulberînd, în acest fel, posibilitatea înscrierii golului

Foto : S. BAKCI

OASPEȚII AU CÎȘTIGAT DOAR TREI PUNCTE!

Așadar, avantajul terenului și-a spus din nou cuvîntul. În etapa a XI-a, gazdele au fost necruțătoare, cedînd oaspeților doar trei puncte! Performerele sînt **Știința Bacău** (învingătoare la Pașcani, în fața C.F.R.-ului) și **Politehnica Timișoara** (egalitate la Oradea).

Scorul etapei a fost consemnat la Iași, unde liderul seriei I — **Politehnica** — a întrecut cu ușurință pe Delta Tulcea, formație care nu cunoscuse înfrîngerea timp de șapte etape. După această victorie a studenților, cei mai serioși contracandidați la șefia seriei par a fi jucătorii de la **Metalul București**, care ocupă locul secund și sînt despărțiți de trei puncte.

În seria a doua, **Politehnica Timișoara** își menține avantajul de trei puncte față de urmăritoare, în fruntea cărora acum se află Minerul Baia Mare, datorită golaverajului mai bun.

În subsolul clasamentelor au rămas aceleași formații. **Politehnica Galați** păstrează „lanterna roșie" în seria I, în timp ce **Olimpia Oradea** a preluat-o de la **Electroputere Craiova**, care a urcat o treaptă. Dar situația aceasta poate fi schimbată în viitoarea etapă, deoarece diferențele de puncte sînt mici.

JOCUL EXTREMELOR A DECIS VICTORIA

S. N. Oltenița — Chimia Rm. Vîlcea 4—1 (0—0)

AU MARCAT: Stamanichi **(min. 56)**, Buburuz **(min. 60)**, Răducanu **(min. 70)**, Gojgaru **(min. 72)**, Răducanu **(min. 83)**.

Ș.N.O.: GRĂDIȘTEANU — Baltag, RATCU, Dima, VICIU — Cîmpeanu, Buburuz — Nițu (min. 45: ENCULESCU), Fildiroiu (min. 69: Vasilescu), Răducanu, STAMANICHI.

CHIMIA: Stana — Burlacu, Păciulete, PINTILIE, Petrică — Cazan, I. Ionescu (min. 76: Tifirel) — Șutru (min. 56: GOJGARU), Orovitz, Enache, Haidu.

A arbitrat satisfăcător M. Tudor (București).

În prima repriză, unul din combatanți — a se citi S.N.O. — a construit nenumărate atacuri, dar toate după același calapod: mingea la un „vîrf", care își căuta un culoar printre numeroși apărători și speranța unui șut norocos. Vîlcenii, ca orice echipă în deplasare, au ferecat toate drumurile spre poartă, lăsînd în seama portarului Stana — care a făcut o primă repriză bună — să bareze și acel șut norocos, mult visat de gazde. De altfel, oaspeții se pot considera cei fără șansă, ratînd cea mai mare ocazie de gol. **Șutcu** — primind o pasă lungă de **la Haidu** — face o cursă solitară (adversarii rămaseseră mult în urmă!), dar... trage în portar! Și cu aceasta s-a pus punct primelor 45 de minute lipsite de spectaculozitate.

În continuarea meciului, extremele au fost acelea, care prin jocul inteligent, prin starturile fulgerătoare, prin contrările precise — au arătat drumul spre victorie. Începutul îl face **STAMANICHI**, care — „explodînd" de lîngă **Burlacu** — deschide scorul. (golul al doilea, șut-centrare de la 30 m a lui **BUBURUZ**, îl are co-autor pe **Stana**, mingea strecurîndu-i-se printre picioarele îngenunchiate). **Enculescu** face aceeași mișcare înșelătoare adversarului direct — Petrică — pasează la **Cîmpeanu**, lovitura-de cap spre **RĂDUCANU** și... 3—0. Din nou **Enculescu**, de data aceasta după un sprint prelungit, pasează în diagonală la **Stamanichi**, reluare directă la **RĂDUCANU** care pecetluiește scorul final. Toate aceste acțiuni demonstrează eficacitatea extremelor și marea fantezie a acestor jucători „nevăzuți" la începutul partidei. Golul oaspeților (la scorul de 3—0) își are paternitatea în **GOJGARU**, fotbalist cu multă fantezie și incisivitate.

Liviu BOBOCEA

LA TÎRGOVIȘTE — FRUNȚILE SE DESCREȚESC

C. S. Tîrgoviște — Progresul București 2—0 (0—0)

AU MARCAT: Sava **(min. 56)** și Kallo **(min. 81)**.

C.S. TÎRGOVIȘTE: Stănescu — Ungureanu, CIOBANU, GRANCEA, Grigore — Nistor (min. 55: POPA), D. Gheorghe — Harapu, Pîrvu, SAVA, KALLO.

PROGRESUL: Giron — Ștefan (min. 46: Coudurachi), MANDOIU, Ticheli, AD. CONSTANTINESCU — DUDU GEORGESCU, Drăgan — I. Sandu, PÎSLARU, Manea, BARTALES (min. 73: Bora).

A arbitrat foarte bine, Tudor Andrei (Sibiu).

Confruntare între două formații avide după puncte: Clubul Sportiv Tîrgoviște — pentru a părăsi „zona neliniștii", iar Progresul București — pentru a reveni în plutonul fruntaș. Miza a constituit un imbold pentru toți jucătorii de a evolua la un nivel cît mai bun, de a lupta fără menajamente ca să încline balanța în favoarea echipei lor. Eforturile depuse de-a lungul celor 90 de minute n-au rămas fără rezultat. Cei aproximativ 3000 de spectatori au asistat la un joc plăcut, desfășurat într-un ritm viol, pe alocuri cam aspru, fără să se depășească însă limitele sportivității. Tîrgoviștenii au terminat învingători, dar succesul lor s-a conturat de-abia după pauză, cînd înaintașii s-au dovedit mai inspirați în finalizarea acțiunilor ofensive.

Din primele minute ale partidei am asistat la faze frumoase la ambele porți, ratate de atacanți sau rezolvate de apărători. O asemenea situație au avut-o localnicii după șapte minute, cînd **Sava**, la o centrare a lui Kallo, a greșit de puțin ținta. În pofida celor 45 de minute, tîrgoviștenii au ratat ocazii de a marca în special **Sava** (min. 20 — în bară), **Pîrvu** (min. 35 — pe lîngă poartă). Replica bucureștenilor a fost promptă și puțin a lipsit ca ei să deschidă scorul. Vom aminti doar de o singură ocazie, cea din min. 23, cînd **I. Sandu**, de la cîțiva metri de poartă, a expediat balonul în bară, apoi, revenindu-i, l-a trimis peste buturi!

În partea a doua, gazdele au avut inițiativa, au combinat mai frumos și au făcut cîteva breșe în dispozitivul de apărare advers. Așa s-a întîmplat prima oară în minutul 56, după executarea unei lovituri libere de către Grigore. Balonul a ajuns la **Popa**, proaspăt introdus în formație, acesta l-a prelungit la **SAVA**, care i-a schimbat direcția în poartă! 1—0 pentru Clubul Sportiv. În minutul 81 a căzut și al doilea gol: Sava a scăpat de apărători, a ajuns în careu și a pasat mingea lui **KALLO**. Extremul stînga n-a ezitat, ci a șutat sec și intervenția lui **Giron** s-a dovedit inutilă: 2—0 pentru Clubul Sportiv.

În ultimele minute, eforturile bucureștenilor de a modifica tabela de marcaj s-au dovedit zadarnice.

Pompiliu VINTILĂ

Em. Dumitru înscrie, ca la un... antrenament al echipei sale. (Fază din meciul Metalul Buc. — Politehnica Galați, 2—0)

Foto: L. ADORJAN

SERIA I — REZULTATE • CLASAMENTE • ETAPA VIITOARE — SERIA A II-a

- Politehnica Iași — Delta Tulcea 5—0 (3—0)
- Dunărea Giurgiu — Metalul Plopeni 2—0 (0—0)
- C.S. Tîrgoviște — Progresul București 2—0 (0—0)
- Ceahlăul P. Neamț — Gloria Buzău 3—0 (1—0)
- C.F.R. Pașcani — Știința Bacău 1—2 (0—0)
- Metalul București — Politehnica Galați 2—0 (0—0)
- Ș.N. Oltenița — Chimia Rm. Vîlcea 4—1 (0—0)
- F.C. Galați — Progresul Brăila 2—0 (2—0)

1.	**POLITEHNICA Iași**	11	9	1	1	24—6	19
2.	**METALUL București**	11	7	2	2	17—4	16
3.	**FOTBAL CLUB Galați**	11	6	1	4	17—11	13
4.	**GLORIA Buzău**	11	5	3	3	13—12	13
5.	**DELTA Tulcea**	11	4	5	2	11—11	13
6.	**ȘTIINȚA Bacău**	11	5	1	5	15—14	11
7.	**ȘANTIERUL NAVAL Oltenița**	11	4	3	4	16—16	11
8.	**CHIMIA Rîmnicu Vîlcea**	11	3	4	4	13—13	10
9.	**CEAHLĂUL Piatra Neamț**	11	4	2	5	10—11	10
10.	**DUNĂREA Giurgiu**	11	4	2	5	13—16	10
11.	**PROGRESUL București**	11	4	2	5	6—13	10
12.	**C.F.R. Pașcani**	11	4	1	6	13—11	9
13.	**METALUL Plopeni**	11	3	3	5	13—15	9
14.	**CLUBUL SPORTIV Tîrgoviște**	11	3	3	5	5—11	9
15.	**PROGRESUL Brăila**	11	3	2	6	10—18	8
16.	**POLITEHNICA Galați**	11	1	3	7	6—20	5

Progresul București — C.F.R. Pașcani, Progresul Brăila — Politehnica Iași, Chimia Rm. Vîlcea — Metalul București, Dunărea Giurgiu — S.N. Oltenița, Politehnica Galați — Ceahlăul P. Neamț, Gloria Buzău — Metalul Plopeni, Știința Bacău — F.C. Galați, Delta Tulcea — Clubul Sportiv Tîrgoviște.

- Minerul Baia Mare — Olimpia Satu Mare 4—0 (4—0)
- Electroputere Craiova — Olimpia Oradea 3—0 (2—0)
- Chimia Făgăraș — Minerul Anina 3—0 (2—0)
- F.C. Bihor — Politehnica Timișoara 2—2 (1—1)
- C.S.M. Sibiu — Corvinul Hunedoara 3—0 (1—0)
- C.F.R. Timișoara — Metalurgistul Cugir 1—0 (0—0)
- Gloria Bistrița — Metrom Brașov 2—1 (2—0)
- C.F.R. Arad — Metalul Drobeta Tr. Severin 2—0 (1—0)

1.	**POLITEHNICA Timișoara**	11	7	2	2	20—5	16
2.	**MINERUL Baia Mare**	11	5	3	3	17—9	13
3.	**C.S.M. Sibiu**	11	6	1	4	13—10	13
4.	**FOTBAL CLUB BIHOR Oradea**	11	5	2	3	18—15	13
5.	**METROM Brașov**	11	5	1	5	17—11	11
6.	**GLORIA Bistrița**	11	5	1	5	11—12	11
7.	**MINERUL Anina**	11	5	1	5	12—15	11
8.	**CHIMIA Făgăraș**	11	5	0	6	15—12	10
9.	**METALUL Drobeta Turnu Severin**	11	5	0	6	15—18	10
10.	**OLIMPIA Satu Mare**	11	6	1	4	16—12	9
11.	**CORVINUL Hunedoara**	11	5	3	3	10—7	9
12.	**METALURGISTUL Cugir**	11	4	1	6	7—11	9
13.	**C.F.R. Arad**	11	3	3	5	12—16	9
14.	**C.F.R. Timișoara**	11	4	1	6	6—17	9
15.	**ELECTROPUTERE Craiova**	11	4	0	7	11—14	8
16.	**OLIMPIA Oradea**	11	2	3	6	7—18	7

Politehnica Timișoara — Metrom Brașov, Corvinul Hunedoara — Minerul Anina, Olimpia Oradea — C.S.M. Sibiu, Metalul Drobeta-Tr. Severin — Gloria Bistrița, Olimpia Satu Mare — F.C. Bihor, Electroputere Craiova — C.F.R. Arad, Minerul Baia Mare — C.F.R. Timișoara, Metalurgistul Cugir — Chimia Făgăraș.

NEATENȚIILE APĂRĂRII SE PLĂTESC!

F. C. Bihor — Politehnica Timișoara 2—2 (1—1)

AU MARCAT: Bojin **(min. 2)**, Colnic **(min. 31)**, Dașcu **(min. 71)** și Dărăban **(min. 77)**.

F. C. BIHOR: Bologan — Sărac, Lucaci, E. Naghi, COCOȘ — COCIȘ, Dărăban — Suciu, Tamaș (min. 64: Agud), P. ȘCHIOPU, Colnic.

POLITEHNICA: GABORAȘ — Popa, Petrovici, ARNAUT, Mayer — Surdan, I. ȘCHIOPU, Gherga — DAȘCU (min. 83: Regep), BOJIN, Covalcic.

A arbitrat bine Romeo Stincan (București).

Derbyul așteptat de cei peste 7 000 de spectatori, prezenți duminică în tribunele stadionului orădean, a fost — surprinzător — „trădat" tocmai de cei de la care se aștepta o evoluție spectaculoasă, materializată printr-o victorie care ar fi putut aduce pe F.C. Bihor la numai un punct de lider: fotbaliștii localnici! Orădenii au jucat neașteptat de slab, destul de departe de posibilitățile lor reale și nu numai că nu au obținut victoria scontată, dar n-a lipsit mult ca ei să părăsească terenul învinși.

„Cred că am fi putut cîștiga, era de părere după meci antrenorul Politehnicii, **I. Ionescu. N-am știut însă dinainte că vom întîlni o echipă demoralizată..."** Și, într-adevăr, echipa orădeană (probabil și în urma eșecului la scor de la Brașov din etapa trecută) n-a avut tăria să se mobilizeze suficient pentru acest prim derby al seriei. Bihorenii au jucat în majoritatea timpului crispat, cu mingi la întîmplare și eforturi singuratice (**P. Schiopu, Suciu**), în vreme ce echipa timișoreană, cu o tactică bine pusă la punct, se apăra cu calm și contraataca deseori foarte periculos. Așa s-a întîmplat la golul lui **BOJIN** (min. 2, după ce a interceptat o minge trimisă încet „acasă" de **Lucaci**) și **DAȘCU** (min. 71, șut formidabil de la peste 20 de metri, lateral de poarta lui **Bologan**), dar și în alte ocazii, cînd șuturile foarte bune ale lui **I. Schiopu** nu și-au atins ținta.

Gazdele au atacat, logic, mai mult. Golurile lor însă (**COLNIC**, min. 31, în urma unei incursiuni în careul advers a fundașului **Cocoș** și **DĂRĂBAN**, min. 77, cu capul din plonjon la o lovitură liberă executată de **Suciu**) au fost facilitate de două greșeli mari de apărare ale timișorenilor.

Aceasta a fost scurta istorie a unui meci în care localnicii, deși au atacat mai mult (în special pe centru, unde nu se putea trece, sau pe sus, cu centrări înalte, care nu întîlneau, decît fruntașii lui **Arnăut** și **Petrovici**, sau priza excelentă a lui **Gaboraș**), au de ce să fie, paradoxal, mulțumiți de rezultatul egal al partidei. Pentru că „Poli" mai curînd a pierdut un punct decît a cîștigat unul...

Dumitru GRAUR

O PARTIDĂ ANOSTĂ, LIPSITĂ DE SPECTACULOZITATE

C.F.R. Timișoara — Metalurgistul Cugir 1—0 (0—0)

A MARCAT: Cotec **(min. 67)**.

C.F.R.: Borș — Bodrojan, Gorduna, ERDELI, Dosan — Cotec, CHIMIUC — Giulvezean, Vraja, Periat, PANICI.

METALURGISTUL: Teodorescu — Borz, PÎRVULESCU, Dobre, Cîoca — Mateescu, KILIN — Suciu (min. 58: Sava), RAKSI (min. 73: Ciutrilă), Dinea, State.

A arbitrat corect Z. Szilaghi **(Oradea)**.

Etapa a XI-a a programat la Timișoara unul din jocurile cheie pentru... supraviețuire. Disputat pe un timp excelent, el a atras peste 3 000 de spectatori, care însă au plecat dezamăgiți de evoluția echipei gazdă. Și de ce să nu spunem, chiar dacă au adăugat zestrei lor încă două puncte, ea continuă să rămînă într-o situație precară. Așa după cum remarcă mulți dintre cei care au urmărit formația feroviară, aceasta a apărut de la un joc la altul în altă formulă, unii din jucători „reușind" să treacă prin toate posturile. Se acreditează ideea că aceasta ar fi arma tactică prin care antrenorul **C. Manolache** încearcă să-și deruteze adversarii. Cert este un lucru: în teren, nu există o echipă omogenă și astfel feroviarii dau dureri de cap suporterilor.

După un început vijelios al gazdelor, cînd în primele 10 minute ei ratează două ocazii rarisime, jocul se echilibrează devenind anost, presărat cu numeroase greșeli de ambele părți. Singurul aspect demn de menționat, în primele 45 de minute, este jocul deschis al celor două echipe.

Repriza secundă, debutează cu o suită de acțiuni la poarta oaspeților, dar șuturile puternice expediate de **Bodrojan** (min. 48, 49), **Panici** (min. 53) **Giulvezean** (min. 63), ocoleau buturile oaspeților. Dar, inevitabilul se produce în min. 67 cînd **COTEC** — cu un șut de la 18 m. — strecoară balonul printre picioarele apărătorilor și pe sub portarul **Teodorescu**. Din acest moment, timișorenii atacă și mai mult, dar haotic, lipsit de vitalitate și finalizare, în timp ce oaspeții ratează o bună ocazie de a egala în min. 80, cînd **Dinea** primește o pasă excelentă de la **Ciutrilă**, dar portarul **Borș** reușește să culeagă mingea.

A fost o partidă modestă cu faze încîlcite, pe care gazdele au cîștigat-o merituos.

P. ARCAN

CLASAMENTUL GOLGETERILOR

• SERIA I •

• 11 GOLURI: **Marica** (Politehnica Iași). • 7 GOLURI: **Lupulescu** (Politehnica Iași). • 6 GOLURI: **Georgescu** (Metalul București). • 5 GOLURI: **Fildiroiu** (Ș.N. Oltenița), **Mărculescu** (C.F.R. Pașcani) — 1 din 11 m. • 4 GOLURI: **Iordache** (Chimia Rm. Vîlcea), **Stamanichi** (S. N. Oltenița), **Em. Dumitru** (Metalul București), **Mustață** (Ceahlăul P. Neamț), **Bruchental** (C.F.R. Pașcani) — 3 din 11 m. • 3 GOLURI: **Sichitiu, Stroie** (Știința Bacău), **Adam, Marinescu, Ionică, Strat** (F.C. Galați), **Broștiuc** (Politehnica Galați), **Dobre** (Gloria Buzău), **Mancu, Sandu** (Dunărea Giurgiu), **Girip** (Delta Tulcea), **Alexe** (Metalul Plopeni), **Iancu** (Metalul București), **Haidu** (Chimia Rm. Vîlcea).

• SERIA A II-a •

• 10 GOLURI: **Sasu** (Minerul Baia Mare) — 2 din 11 m. • 8 GOLURI: **Bojin** (Politehnica Timișoara). • 7 GOLURI: **Dașcu** (Politehnica Timișoara). • 6 GOLURI: **Dumitrescu** (Minerul Anina), **Libra** (Olimpia Satu Mare), **Serfozo** (C.S.M. Sibiu), **Bota** (Metalul Drobeta Tr. Severin) — 2 din 11 m. • 5 GOLURI: **Colnic** (F. C. Bihor), **Tacoi** (Electroputere Craiova), **Boantă** (Chimia Făgăraș) — 3 din 11 m. • 4 GOLURI: **Ciocan** (Gloria Bistrița), **Șchiopu** (F. C. Bihor) — 2 din 11 m. • 3 GOLURI: **Giurgiu** (Corvinul Hunedoara), **Bichea** (Electroputere Craiova), **Mathe** (Minerul Anina), **Filip** (Chimia Făgăraș), **Korosi** (C.F.R. Arad), **Bădițoiu, Gane, Paraschivescu, Selimessi** — 1 din 11 m (Metrom Brașov), **Boroia, Both** — 1 din 11 m (Olimpia Satu Mare).

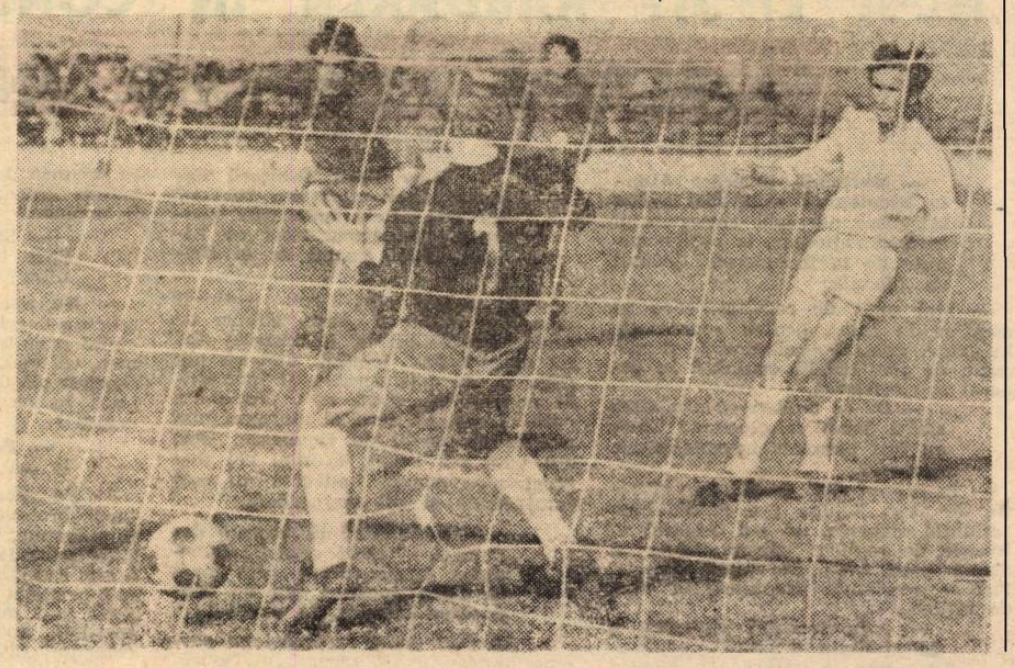

DUPĂ PRIMA MANȘĂ A TURULUI II ÎN CUPELE EUROPENE

ÎNTRE PITEȘTI ȘI MADRID

F. C. ARGEȘ — REAL MADRID 2—1 (1—1)

AU MARCAT: Dobrin (min. 24, din penalty), Anzarda (min. 42, și Prepurgel (min. 62)
STADIONUL „1 Mai"; timp frumos; teren bun; spectatori, aproximativ 15.000
F. C. ARGEȘ: Stan — Pigulea, Olteanu, Vlad, Ivan — Prepurgel, M. Popescu — Radu, Troi (min. 46 Roșu), Dobrin, Jercan
REAL MADRID: Garcia — Jose Luis, Benito, Zoco, Verdugo — Pirri, Grande, Velasquez — Amancio (min. 48 Aguilar), Santillana, Anzarda
ARBITRU: David Smith, ajutat la linie de H. Powel și P. Hunter (toți din Anglia), corect și autoritar

A trecut o săptămînă de la mult așteptatul meci **F. C. Argeș — Real Madrid.** A mai rămas o săptămînă pînă la revanșa de la Chamartin. Astăzi, nimeni nu mai contestă valoarea victoriei piteștenilor asupra campioanei Spaniei. În schimb, continuă discuțiile pe tema forței actuale a fostei echipe a lui Di Ștefano. Unii merg pînă acolo încît spun că Real Madrid a fost, cel puțin prin prisma jocului de la Pitești, doar umbra palidă a lui Real Madrid. Alții, în schimb, nu contestă valoarea actualei echipe.

Fără îndoială că Real Madrid nu mai beneficiază de crema marilor continente ale fotbalului, Europa și America de Sud. Echipa lui **Don Santiago Bernabeu** dispunea acum 8—10 ani de **Di Ștefano** și de **Didi**, adică de tot ce a dat mai bun Argentina și Barzilia în perioada campionatului mondial din Suedia. Ea dispunea de **Puskaș** și de **Kopa**, adică de două dintre cele mai mari stele ale fotbalului european. Astăzi, Real Madrid este o echipă spaniolă, poate cu excepția extremului stînga **Anzarda**, naturalizat prin grația unui unchi de pe vremea lui Filip al II-lea.

Tînărul Real Madrid, chiar dacă, așa cum susține **Munoz**, n-a avut o prestație perfectă la Pitești, lasă să se întrevadă un potențial care explică performanța cîștigării titlului spaniol. Dacă revedem prima repriză a meciului de la Pitești, e greu să-i minimalizăm calitățile. În această primă repriză, Real Madrid a jucat în stilul echipelor de valoare, „acaparînd" terenul cu o frumoasă știință a jocului, care a dus la dispersarea forțelor echipei lui **Dobrin**. Principalul atu al spaniolilor a fost concentrarea forțelor în zona de mijloc a terenului, unde subtilitatea lui Velasquez, asprimea lui **Pirri**, velocitatea lui **Anzarda** și chiar dîrzenia oarecum oarbă a lui **Grande** au format un bloc capabil să anuleze orice inițiativă de atac. În toată această perioadă, spaniolii au închis toate căile de acces cu arta unui șahist de clasă, hotărît să joace la remiză. F. C. Argeș n-a reușit să găsească soluțiile cele mai potrivite, pentru că „telegarii" lui **Dobrin (Troi, Radu** și mai ales **Jercan)**, n-au reușit (și nici n-au prea îndrăznit) să forțeze un sistem defensiv bine condus de **Zoco.**

DOBRIN, în dispută pentru balon cu **Zoco**, căpitanul Realului

Dacă Real Madrid a reușit să impună un ritm de remiză în toată această primă parte, asta se datorează, poate, și recunoașterii lucide a faptului că „vîrfurile" lui **Velasquez (Amancio, Santillana)** n-au avut nici ele decizia necesară, cu excepția cursei care a dus la înscrierea golului egalizator.

A doua parte a jocului a oferit un cu totul alt aspect. F.C. Argeș a forțat ritmul, mai ales pentru că golul egalizator a transmis jucătorilor gîndul că nimic nu mai e de pierdut. În aceste momente, Real Madrid și-a pierdut liniștea în zona defensivei. În aceste momente, savanta dispunere a forțelor a fost perturbată de mișcările ingenioase ale lui Dobrin, care a reușit învăluiri de efect, surprinzînd dispozitivul pînă atunci logic al echipei madrilene.

Argeșul a obținut o victorie binemeritată pentru că a reușit să spargă stereotipul de joc al primei reprize. Dacă vreți, minutele de derută ale echipei lui **Amancio** în această parte finală a jocului sînt singurele care pun la îndoială clasa internațională a echipei spaniole.

Ce va fi la Madrid?

Înaintea meciului de la Pitești, antrenorul **Cosmoc**, care a asistat la pregătirea echipei lui **Halagian**, emitea părerea că Argeșul are în momentul de față un potențial de 65—70 la sută. Acest procentaj a fost... confirmat în prima parte a jocului. Sprintul final spectaculos al Argeșului se datorează unei eliberări psihice, care a permis depășirea cifrelor obiective. E de presupus că F. C. Argeș va marca o creștere de formă către ziua jocului de la Madrid. E de presupus, pe de altă parte, că și Real Madrid va juca mai avîntat decît la Pitești. În cadrul acestei așteptate progresii paralele trebuie să ținem seama și de rolul celor 100 000 de spectatori pe care frumoasa victorie a Argeșului îi va aduce în amfiteatrul de beton al lui Don Santiago. Cheia jocului stă în forța psihică pe care ți-o dă gîndul că nu ai ce pierde și în vigoarea cu care **Dobrin** va înțelege să confirme entuziasmul nelimitat (și nu de circumstanță) al lui **Munoz.**

Ioan CHIRILA

DUPĂ BUNUL REZULTAT DE LA VIENA

RAPID BUCUREȘTI SE GÎNDEȘTE LA CALIFICARE

RAPID VIENA — RAPID BUCUREȘTI 1—1 (1—0)

AU MARCAT: Gallos (min. 16) și Neagu (min. 66)
STADIONUL din Prater, teren bun, timp frumos, spectatori circa 10.000.
RAPID VIENA: Antrich — Ullmann, Warner, Pajenk, Fak — Walzer, Scheffer (min. 46: Müller), Hof (min. 59: Ey) — Lorenz, Kranki, Gallos.
RAPID BUCUREȘTI: Răducanu — Stefan, Boc, Grigoraș, Codrea — Marin Stelian, Angelescu — Năsturescu, Dumitriu III (min. 46: Savu), Neagu, Petreanu (min. 83: Codreanu).
ARBITRU: V. Loraux (Belgia) — foarte bun.

Miercurea trecută, pe stadionul Prater din Viena, Rapid București a întrecut toate așteptările în prima manșă a întîlnirii din turul doi al competiției continentale Cupa cupelor. În seara aceea, după egalul (1—1), realizat în fața echipei Rapid Viena, giulețenii aveau toate motivele să părăsească terenul surîzători. Și cu fruntea sus.

Rezultatul reușit și mai ales jocul prestat, în fața celor aproximativ 12.000 de spectatori îi îndreptățeau pe jucătorii români să fie mulțumiți. Indiscutabil, ei au făcut la Viena unul din cele mai bune jocuri din acest sezon (cu deosebire în repriza a doua) și nu exagerăm cu nimic dacă apreciem că o victorie a lor n-ar fi trebuit să surprindă pe nimeni. Aceasta pentru că bucureștenii, înțelegînd la timp că tactica de apărare nu le poate aduce succes, au ieșit la atac și, printr-un joc combinativ, în viteză, i-au silit pe adversarii lor la un joc defensiv. Deși a beneficiat de avantajul terenului propriu, de unele individualități marcante în echipă, de sprijinul deosebit al publicului, Rapid Viena nu a făcut jocul pe care-l sperau antrenorul și susținătorii săi decît în prima jumătate a partidei.

Așa cum se intuia, de altfel, gazdele au pornit furtunos de la început, încercînd, pe extreme, să facă breșe în apărarea formației române. Fundașii de margine Ullman și Fak au fost prezenți la toate acțiunile ofensive, astfel că gazdele ajungeau în apropierea porții lui Răducanu cu 8—9 jucători. Supus la o asemenea presiune, compartimentul defensiv al bucureștenilor a trebuit să ducă o bună perioadă de timp greul jocului, fiind hărțuit în permanență și trebuind să facă față unor repetate acțiuni ofensive. A fost suficientă o inexactitate ca echipa română să faciliteze vienezilor posibilitatea deschiderii scorului. O reamintim: **Deși reușise să-l stopeze pe Gallos în prima fază (min. 10), Ștefan n-a putut totuși să-l deposedeze de minge, atacantul austriac și-a continuat cursa, știind imparabil din interiorul careului de 16 m.** Din acel moment, giulețenii au înțeles să abandoneze tactica apărării exclusive și au început, cum se spune, să iasă la joc. Lui Neagu, singur în primul sfert de oră în terenul advers, i s-au adăugat treptat Năsturescu, Petreanu, Dumitriu III sau Marin Stelian fapt ce a schimbat aspectul întîlnirii. Jucătorii români au devenit tot mai incisivi. Șuturile lor periculoase s-au intensificat, de altfel sfîrșitul primei reprize a aparținut giulețenilor, șutul puternic al lui Petreanu (min. 43) greșind de puțin ținta.

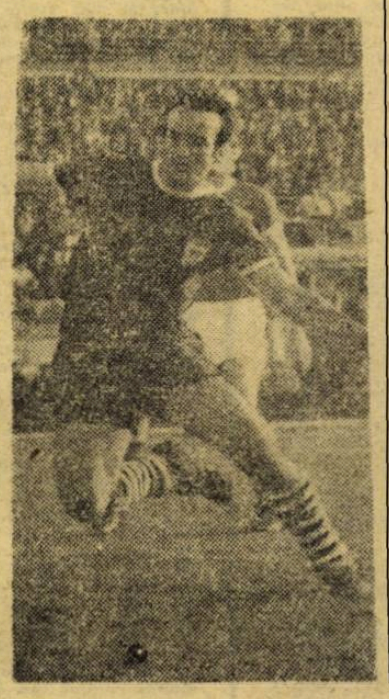

În Prater, **NĂSTURESCU** la o... doua sa tinerețe!

A doua jumătate a meciului a evidențiat cu și mai multă pregnanță revenirea echipei române, marea sa dorință de a realiza un rezultat bun. Linia de atac (în care Savu l-a înlocuit pe Dumitriu III), sprijinită acum mai lucid, cu randament coneret de Marin Stelian și Angelescu, a fost mai bătăioasă, forța sa de pătrundere a sporit considerabil. În această parte a jocului Năsturescu și Neagu au combinat inteligent, cu pase la întîlnire, depășindu-i deseori pe apărătorii vienezi. Petreanu și-a reglat și el tirul. A rezultat, astfel, o dominare teritorială a rapidiștilor bucureșteni, golul lui Neagu din min. 66 consfințind, de fapt, o realitate a jocului.

Apărarea vieneză a fost nevoită, tot mai des, să intervină prin faulturi pentru a stăvili impetuoasele atacuri ale românilor.

Laudele pe care le aducem echipei Rapid București pentru rezultatul său de la Viena, meritat, desigur, nu ne împiedică însă, să remarcăm că, din păcate, în apărare se mai comit uneori, greșeli copilărești cum a fost, de pildă, neînțelegerea dintre Răducanu și Boc care era să-i coste un gol. Neinspirate și mai puțin precise unele degajări ale lui Răducanu, care au oferit adversarilor posibilitatea unor contraatacuri periculoase.

1—1 realizat în primul meci cu Rapid Viena oferă feroviarilor bucureșteni o șansă bună, în partida retur de la 8 noiembrie, de a merge în turul trei al prestigioasei competiții.

Constantin MACOVEI

CUPA CAMPIONILOR EUROPENI

OPTIMILE DE FINALĂ (tur): ● **Bayern München — Omonia Nicosia 8—0** ● **Spartak Trnava — Anderlecht Bruxelles 1—0** ● **Derby County — Benfica Lisabona 3—0** ● **Celtic Glasgow — Ujpesti Dozsa Budapesta 2—1** ● **Dynamo Kiev — Gornik Zabrze 2—0** ● **Juventus Torino — 1 F.C. Magdeburg 1—0** ● **F. C. Argeș Pitești — Real Madrid 2—1** ● **Bayern München — Omonia Nicosia 4—0 (meci-retur, 26.X, la Augsburg, potrivit unui acord)** ● **Panathinaikos Atena — T.S.K.A. Sofia 0—2 (rejucarea partidei a doua din 16-imi).**

GAZDELE VICTORIOASE PE TOATĂ LINIA. — Rezultate normale în prima manșă. Echipele gazdă au fructificat avantajul terenului propriu și au obținut victorii, dar la diferențe... diferite (excepțăm pe Panathinaikos, care a rejucat un meci din primul tur). Așteptată calificarea lui **Bayern München** (Müller și-a tăiat partea leului din cele 13 goluri —) în fața unei formații cipriote fără pretenții, dovadă că a acceptat să dispute ambele partide în R.F.G. **Derby County** și **Dynamo Kiev** au luat opțiuni „la zero", ceea ce le mărește cu mult șansele de calificare la 8 noiembrie. Surprinzătoare însă, este înfrîngerea netă a echipei lui **Eusebio**, care în acest sezon a manifestat o formă bună în campionatul Portugaliei. Dificilă va fi sarcina în retur pentru **Spartak Trnava** și **Juventus Torino**, pentru că le va fi foarte greu să apere un singur gol avans. După cum nici **Celtic** și **F. C. Argeș** nu vor avea viață liniștită cu un 2—1 realizat acasă: pot ajunge în situația ca golul primit, socotit dublu, să le decidă eliminarea. Favorite: **Anderlecht, Derby County, Celtic, Dynamo Kiev, 1 F.C. Magdeburg** și **Real.**

În ce privește rejucarea de la Atena, **T.S.K.A. Sofia** s-a arătat mai bună, cum făcuse și în jocul anterior, și a cîștigat partida, de data aceasta fără lovituri de la 11 m.

CUPA CUPELOR

OPTIMILE DE FINALĂ (tur): ● **S. C. Carl Zeiss Jena — Leeds United 0—0** ● **Rapid Viena — Rapid București 1—1** ● **Wrexham — Hajduk Split 3—1** ● **Cork Hibernian — Schalke 04 0—0** ● **Atletico Madrid — Spartak Moscova 3—4** ● **Hibernians Edinburg — F. C. Besa Kavaja 7—1** ● **Ferencvaros Budapesta — Sparta Praga 2—0** ● **Legia Varșovia — A. C. Milan 1—1.**

PATRU DRAWURI ȘI O VICTORIE ÎN DEPLASARE. Acesta este bilanțul unei etape în care — spre deosebire de cea din C.C.E. — gazdele au obținut doar trei victorii (una netă, alte două la diferență de două goluri). Dacă pentru **Hibernians Edinburg** nu se pune problema necalificării în sferturile de finală și poate pentru **Ferencvaros,** în schimb, deși învingătoare, **Wrexham** va avea mult de furcă la Split, în returul cu Haiduk, echipă „grea", cu posibilități să refacă handicapul de 2 goluri. Iar **SC Carl Zeiss, Cork Hibernian, Rapid Viena** și **Legia Varșovia** nu vor avea de ce la retur să facă joc prudent de apărare din moment ce pe teren propriu nu au izbutit să obțină decît meciuri nule, insuficiente să le dea certitudinea calificării. Ca să nu mai vorbim de **Atletico Madrid** — învinsă chiar pe teren propriu de **Spartak Moscova,** performera acestei etape. Favorite: **Leeds, Rapid București, Wrexham, Schalke 04, Spartak Moscova, Hibernians, Ferencvaros** și **A. C. Milan.**

CUPA U. E. F. A.

16-IMILE (tur): ● Dynamo Berlin — Levski Spartak Sofia 3—0 ● Borussia Mönchengladbach — Hvidovre Copenhaga 3—0 ● F. C. Porto — F. C. Bruges 3—0 ● Tottenham Londra — Olimpiakos Pireu 4—0 ● Steaua roșie Belgrad — F. C. Valencia 3—1 ● Inter Milano — IFK Norrköping 2—2 ● Vikingur Stavanger — 1 FC Köln 1—0 ● Beroe Stara Zagora — Honved Budapesta 3—0 ● Feyenoord Rotterdam — O.F.K. Beograd 4—3 ● F.C. Liverpool — A.E.K. Atena 3—0 ● Vitoria Setubal — Fiorentina 1—0 ● Grasshoppers Zürich — Ararat Erevan 1—3 ● C.U.F. Barreirense — Kaiserslautern 1—3 ● Las Palmas — Slovan Bratislava 2—2 ● Ruch Chorzow — Dynamo Dresda 0—1 ● Frem Copenhaga — Twente Enschede 0—5.

SUB SEMNUL SCORULUI DE 3—0. — Cinci partide s-au încheiat cu acest rezultat, și au consfințit succesul echipelor **Dynamo Berlin, Borussia Mönchengladbach, F.C. Porto, Beroe Stara Zagora** și **F. C. Liverpool.** Surprinzătoare este, prin proporțiile scorului, victoria lui **Beroe** asupra lui **Honved,** ca și cea reușită la Zürich de **Ararat Erevan.** În aceeași categorie trebuie așezate meciurile nule obținute în deplasare de **Norrköping** (învingătoarea U.T.A.-ei) și **Slovan Bratislava** la Las Palmas, unde **A. C. Torino** pierduse cu 4—0 (eșec pus pe seama unui doping în masă...). **OFK Beograd** a realizat un meci bun la Rotterdam, în fața unui Feyenoord alunecat pe panta declinului. Cu toate achizițiile străine, formațiile grecești **(Olimpiakos Pireu,** în special) au înregistrat eșecuri la diferențe care le fac virtual eliminate. Să mai consemnăm faptul că patru cluburi au ieșit învingătoare în deplasare **(Ararat, Kaiserslautern, Dynamo Dresda** și **Twente Enschede),** iar alte două au terminat la egalitate. Favorite rămîn: **Dynamo Berlin** și **Dresda, Borussia, F. C. Porto, Tottenham, St. roșie Belgrad, A. C. Milan, 1 F. C. Köln, Beroe, OFK Beograd, Liverpool, Fiorentina, Ararat, Kaiserslautern, Slovan** și **Twente.**

CEI 92 DE ANI AI FOTBALULUI BELGIAN

În mod oficial, fotbalul a intrat în Belgia în anul 1880. Atunci a luat ființă primul club recunoscut ca atare: **Antwerp Footbal Club**, cu sediul la **Antwerp** (în limba flamandă) sau **Anvers** (în franceză). De la acest eveniment au trebuit să treacă 15 ani pînă cînd a fost înființat și forul conducător și organizator al activității fotbalistice belgiene. În 1895, în analele sportului din Belgia se înscria nu o federație de fotbal, ci **„Union Belge des Sociétés de Sports Athletiques"**. Sub această titulatură a fost afiliată la F.I.F.A. în mai 1904 în 1912 s-a recunoscut necesitatea existenței unui organ care să conducă și să controleze numai fotbalul și atunci s-a operat schimbarea de nume în **„Union Belge des Sociétés de Football Association"** sau, în limba flamandă, **„Koninklijke Belgische Voetbalbond"**. Din 1920 s-a adăugat în titulatură, după **„Union"** cuvîntul **„Royale"**, iar din 1923 federația a fost recunoscută, printr-un decret al guvernului, ca instituție de utilitate publică.

Astăzi, federația belgiană — prezidată de **Louis Frans Wouters**, are în controalele sale **peste 2.255 de cluburi cu aproximativ 5.600 echipe și 109.000 jucători**, iar pentru meciurile organizate sub egida sa dispune de un corp de peste **3.500 arbitri**.

Aria fotbalistică este foarte întinsă și acest lucru rezultă din modul cum este organizată activitatea competițională. **Divizia I cu 16 echipe, Divizia II cu 16 echipe, Divizia III cu două serii a 16 formații, Promoția cu patru serii a 16 echipe, 9 Divizii provinciale** (Anvers, Brabant, Flandra occidentală, Flandra orientală, Hainault, Liége, Limburg, Luxemburg și Namur) **cu cîte 16 echipe — deci un total de 272 echipe pentru fotbalul de performanță, plus campionatele locale.**

Primul campionat a fost organizat în sezonul 1895/96 și a fost cucerit de **F.C. Liégeois**,

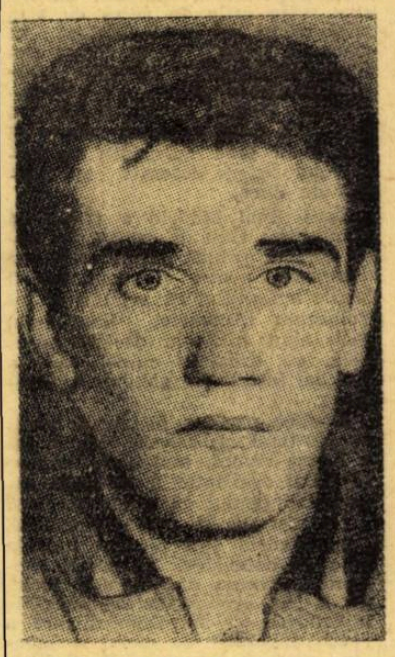

FOTBALISTUL ANULUI: Wilfred Van Moer — **titular în echipa clubului Standard Liege și a Belgiei.**

iar intrarea în arena internațională s-au produs abia în 1904, cînd echipa Belgiei a primit vizita selecționatei Franței, cu care a terminat la egalitate (3—3). Și pentru că sîntem la acest capitol internațional, să amintim că **Belgia a susținut trei întîlniri cu echipa României: 1—2 în 1937 la București, 0—1 în 1955 la București și 1—0 în 1957 la Bruxelles.** Un amănunt: pentru că jucau în tricouri de culoare roșie și în... mare viteză, internaționalii belgieni sînt numiți „Dracii roșii" (Les diables rouges).

Sezonul competițional belgian se întinde pe intervalul 1 august — 30 iunie. La dispoziția campionatelor stau numeroase stadioane, dintre care cu capacitate mai mare sînt: **Stadionul Centenarului Heysel-Bruxelles** 70.000 locuri, **R. Antwerp F.C. (Anvers)** 62.000, **R.F.C. Liégois-Liége** 43.000, **R. Standard Club-Liége** 35.000, **R.S.C. Anderlecht-Bruxelles** 35.000 și **Union St. Gilloise-Bruxelles** 32.000.

Cele mai puternice centre fotbalistice sînt Bruxelles, Anvers, Liége, Bruges. De altfel, din aceste orașe ies de cele mai multe ori echipele campioane sau cîștigătoarele cupei, a doua competiție ca popularitate și în această țară.

Pe plan internațional, fotbalul belgian se bucură de frumoase aprecieri prin cluburile sale **(Anderlecht, Standard, F.C. Bruges** etc. participante în cupele europene) și, mai ales, prin echipa națională. Aceasta a fost prezentă la startul tuturor edițiilor C.M. și de cinci ori (1930, 1934, 1938, 1954 și 1970) a ajuns pînă în turneul final. De asemenea a participat la ultimele trei ediții ale Campionatului Europei, în care — în 1970/72 — a ocupat locul 3 în clasamentul final. Figuri proeminente ale reprezentativei actuale: **Van Himst, Lambert, Heylens, Van Moer, Polleunis, Semmeling, Dockx** care au făcut din echipa lor una din bunele selecționate din Europa.

Petre GATU

FOTBALUL CUCEREȘTE ȘI „ȚARA CANGURILOR"

Tot mai mult se vorbește, de la un timp, de ambițiile fotbalului australian. Nu este vorba de acea combinație cu rugby demonstrată anii trecuți pe stadioanele noastre de o grupă de sportivi veniți din „țara cangurilor".

Soccerul s-a dezvoltat în special după Olimpiada de la Melbourne (1956) cînd turneul final, disputat sub faldurile celor cinci cercuri, le-a adus australienilor, acasă, acest sport aproape necunoscut pentru ei, mari amatori de rugby, tenis, natație și cricket. Chiar turneul olimpic s-a jucat la Melbourne pe stadionul numit Cricket Ground Stadion.

Au fost anii de început. Noul sport a devenit tot mai cunoscut și Australia — pentru că nu existau jucători... specializați — a trebuit să-i importe. Firește, mai întîi din Anglia, apoi s-au alcătuit echipe din rîndul diverselor comunități de emigranți. Au început, imediat după aceea, și pretențiile: prezența în turneul final al C.M. La ultima ediție australienii au fost gata să-și vadă visul cu ochii, dar l-a stopat formația Israelului.

Acum, speranțele de a fi prezenți la viitoarea ediție a C.M. renasc o dată cu apropierea Weltmeisterschaft-ului. Pentru reușita operației au fost alocate 250 000 de lire, un record pentru sportul de pe acele meleaguri. Deocamdată, echipa națională se află într-un turneu în Asia de sud-est și se va înapoia acasă în prima decadă a lunii noiembrie. Jucătorii vor fi din nou reuniți înainte de sfîrșitul anului, pentru un stagiu de două luni în timpul cărora vor întîlni — în meciuri de verificare — pe **Bayern München, Fluminense, Ferencvaros Budapesta** și, poate, echipa **Poloniei**, aureolată de noul său titlu de campioană olimpică.

Federația australiană are speranța că banii investiți în echipa sa națională vor fi fructificați și că fotbalul din această țară se va califica pentru C.M. 1974. Drumul va fi însă foarte lung. În martie 1973, un turneu eliminatoriu în cadrul preliminariilor C.M. va reuni, la Sydney reprezentativele **Australiei, Irakului, Indoneziei** și **Noii Zeelande**. Cîștigătoarea va trebui să întîlnească formația victorioasă a celeilalte subgrupe (alcătuită din Siria, India, Iran și Kuweit) înainte de 30 august 1973.

Cluburile din Sydney, de unde provin 16 din cei 20 de jucători ai selecționatei naționale, au înțeles, în sfîrșit, importanța unei cît mai bune pregătiri pentru campionatul mondial. În consecință ele au pus pentru prima dată interesele țării înaintea celor ale lor și începutul sezonului local se va desfășura fără prezența internaționalilor.

Fotbalul pune stăpînire, încet-încet, pe continentul de la antipozi.

DOCUMENTAR ● PRELIMINARIILE C. M. '74

MARATONUL FOTBALISTIC AFRICAN

După ce am trecut în revistă grupele europene ale preliminariilor C.M., să aruncăm o scurtă privire și asupra celorlalte zone. Începem cu Africa (un loc în turneul final).

Inițial s-au înscris 24 de țări. Ulterior însă, două s-au retras: **Gabon** și **Rep. Malgașă**, astfel că adversarele lor din primul tur s-au calificat fără jocuri **(MAURICIU** și **CAMERUN)**.

Echipele participante au fost împărțite în 12 grupe, de cîte două echipe. În șase din aceste grupe au fost disputate partidele programate:

Grupa 2: **GUINEEA** — Algeria 0—1 (0—1) la Alger și 5—1 (2—0) la Conakry

Grupa 5: **KENYA** — Sudan 2—0 (1—0) la Nairobi și 0—1 (0—1) la Khartum

Grupa 8: **ZAMBIA** — Lesotho 0—0 la Maseru și 6—1 (3—1) la Lusaka

Grupa 9: **NIGERIA** — Congo 2—1 (0—1) la Lagos și 1—1 (1—1) la Brazzaville

Grupa 10: **GHANA** — Dahomey 2—5 (2—3) la Cotonou și 5—1 (2—0) la Accra

Grupa 11: **ZAIR** — Togo 0—0 la Lome și 4—0 (2—0) la Kinshasa

Guineea, Kenya, Zambia, Nigeria, Ghana și **Zair** s-au calificat pentru turul al II-lea, împreună cu **Mauriciu** (grupa 6) și **Camerun** (grupa 12).

Celelalte patru echipe urmează să fie desemnate după disputarea următoarelor jocuri:

Grupa 1: 19. XI Maroc — Senegal
3. XII Senegal — Maroc

Grupa 3: 8. XII R.A. Egipt — Tunisia
17. XII Tunisia — R.A. Egipt

Grupa 4: Sierra Leone — Coasta de Fildeș
Coasta de Fildeș — Siera Leone

Grupa 7: 25. XI Etiopia — Tanzania
3. XII Tanzania — Etiopia

Cele 12 echipe cîștigătoare se vor califica pentru turul al II-lea, în care vor juca după același sistem eliminatoriu, cu jocuri tur-retur (sistem cupă). Planul de desfășurare a acestei a doua faze prevede jocuri între învingătoarele de grupe succesive, adică 1 cu 2, 3 cu 4 ș.a.m.d. Cu alte cuvinte, programul este următorul:

Maroc sau **Senegal** — **Guineea** (A), **R. A. Egipt** sau **Tunisia** — **Coasta de Fildeș** sau **Sierra Leone** (B), **Kenya** — **Mauriciu** (C), **Etiopia** sau **Tanzania** — **Zambia** (D), **Nigeria** — **Ghana** (E) și **Zair** — **Camerun** (F). Aceste partide trebuie jucate pînă la 28 februarie 1973.

Cîștigătoarele se vor califica pentru turul al III-lea, în care vor juca după următorul program: **A cu B, C cu D** și **E cu F** (tur-retur). Termen limită: 31 august. În fine, învingătoarele din aceste trei meciuri **vor disputa un turneu final** iar echipa clasată pe locul întîi va cuceri dreptul de a participa la turneul final din R. F. a Germaniei.

★

Cum se vede, un adevărat maraton fotbalistic. Pentru a se califica în turneul final, o echipă — și aceasta poate fi **Maroc, Senegal, Gana, Zair, R. A. Egipt, Etiopia** sau **Guineea**, favoritele zonei trebuie să dispute cel puțin zece partide!...

Selecționata Ghanei, una din favoritele zonei africane

● DE PRETUTINDENI ● DE PRETUTINDENI ● DE PRETUTINDENI ●

● Acuzat de a fi un gen de sfătuitor neoficial al lui **Valcareggi**, internaționalul **Gigi Riva** a replicat energic și hotărît: **„Se pretinde că aș fi „patronul" echipei naționale. Că îl protejez pe Chinaglia pentru a îndepărta pericolul prezenței în națională al lui Anastasi și Bettega. Nu mă ocup cu așa ceva și nici nu aș ține la o asemenea neonorabilă postură. Joc în reprezentativă de cîte ori mi se cere și cu oricine, indiferent, cărui club aparține. Eu nu vreau decît să fiu lăsat în pace și să existe bună înțelegere în echipa mea de club, Cagliari."** Aceste cuvinte tăioase ale lui **Riva** sînt îndreptate mai ales către ziarele din Milano și Torino, care l-au atacat în mai multe rînduri pe internaționalul din Cagliari, provocînd chiar un început de conflict în sînul reprezentativei.

● Admira Viena, frumașă a campionatului austriac este a... 11-a din 16 echipe sub raportul eficacității atacului său. Ea a marcat doar 9 goluri în 10 meciuri ceea ce nu poate fi deloc încurajator și admisibil pentru antrenorul ei care nu este nimeni altul decît celebrul fost internațional **Ernst Ocwirk**. El declara recent că e foarte mulțumit de apărare — doar două goluri primite în 10 întîlniri — dar înaintarea trebuie neapărat și rapid fortificată. Cum? Cu cine? Iată întrebări la care și alți antrenori — nu numai **Ocwirk** — nu prea capătă răspuns.

● Victoria netă, la Copenhaga, reușită de echipa Scoției asupra celei a Danemarcei în preliminariile C.M., a adus și asupra directorului tehnic al scoțienilor, cunoscutul **Tom Docherty**, un torent de elogii. Ele au justificare; **Docherty** lucrează cu multă inspirație, dar și cu severitate pentru a realiza o selecționată disciplinată și completă, mai cu seamă că elementele de valoare nu lipsesc. Acum, **Docherty** pregătește lansarea unui nou grup de jucători, cu ocazia meciului-retur cu selecționata Danemarcei, de la 15 noiembrie. **„Dar, mărturisește el, partidele cele grele ne așteaptă anul viitor. Sînt jocurile cu selecționata Cehoslovaciei de la 26 septembrie și 17 octombrie. Atunci se va stabili cîștigătoarea grupei."**

Carnet extern

UN MECI AȘTEPTAT DE ANI...

Scriam tot aici, că — dacă vor ajunge la un fotbal-asociație, la cerințele sale moderne — argentinienii ar ajunge în primele rînduri ale performanței. Mult mai repede decît credeam, un meci — care rămîne însă izolat, — disputat la Buenos Aires, între echipele cu cele mai adînci și mai multe rezonanțe în inimile argentinienilor, Boca Juniors și River Plata, demonstrează aceste presupuneri. Nu ne-am fi grăbit să vă împărtășim evenimentul dacă ecourile lui nu ne-ar fi fost înfățișate de un neutru, un ziarist francez renumit, dar renumit pentru rugby și tenis, Denis Lalanne, **deci încă un grad de „neutralitate" în plus.**

„...Nici un „lacăt", nici un „beton", nici o brutalitate: nimic n-a oprit această navigare spre un fotbal de vis, scrie Lalanne, printre altele. Acest fotbal nu căuta altceva decît ca o echipă să marcheze un gol mai mult decît adversara. De fiecare dată credeam că va fi ultimul gol, dar venea altul și încă unul. Asistam la acțiuni de o incredibilă perfecțiune prin sincronizarea intențiilor și gesturilor. O jumătate de stadion murea, în timp ce cealaltă renăștea. Și, mai departe, înviau cellalți și decedau cei ce renăscuseră... Un meci ca acesta, mi-au spus-o toți, n-a mai fost văzut în Argentina de ani și ani. Și tot de ani și ani îl așteptau toți..."

Prezentîndu-vă acest extras din corespondența lui Lalanne n-am încheiat datoria noastră. Mai trebuie să vă înfățișăm și evoluția scorului în acest meci al lungii așteptări. În minutul 10, River Plata conducea cu 2—0; în minutul 58 scorul era de 4—2 pentru... Boca Juniors. Cu 25 de minute mai tîrziu, River Plata egala! Și în ultimul minut, în ultima secundă, marca golul al cincilea și învingea! 60 000 de oameni părăseau încîntați arena pentru că, pînă la urmă și suporterii lui Boca lăsaseră ca fericirea dăruită de spectacol să învingă amărăciunea înfrîngerii favoriților.

Să-i lăsăm finalul tot confratelui parizian: „...În taxiul care mă ducea spre centrul capitalei argentiniene, șoferul înjura de mama focului: de ce n-oți fi jucînd mereu așa, păcătoșilor? — exclama el cu furie și cu bucurie în același timp. De 20 de ani n-am mai văzut fotbal, fotbal ca ăsta. Păcătoșilor! În furia omului de la volan se ascundea toată drama fotbalului argentinian, trecut în umbră și în avalanșe de eșecuri numai din pricina egoismului artiștilor lui de pe gazon."

Exact ceea ce revelase jocul lui Independiente pe stadionul olimpic din Amsterdam!

Eftimie IONESCU

extern MAGAZIN extern

PLASAMENT INSPIRAT

Faza pe care v-o prezentăm mai jos a fost surprinsă într-un recent meci din campionatul englez, între Arsenal și Wolverhampton, pe stadionul Highbury din Londra.

Portarul „lupilor" este căzut la pământ, în timp ce Peter Simpson de la Arsenal, complet nemarcat, reia balonul cu capul trimițîndu-l spre poartă. Din fericire, unul din fundașii lui Wolverhampton, intuind pericolul, s-a plasat pe linia porții (pe care goal-keeperul său n-o mai poate păzi) și printr-o intervenție inspirată va reuși să evite un gol ce părea iminent.

De unde se vede că este recomandabil ca nu numai fundașii ci și portarii să fie „dublați"...

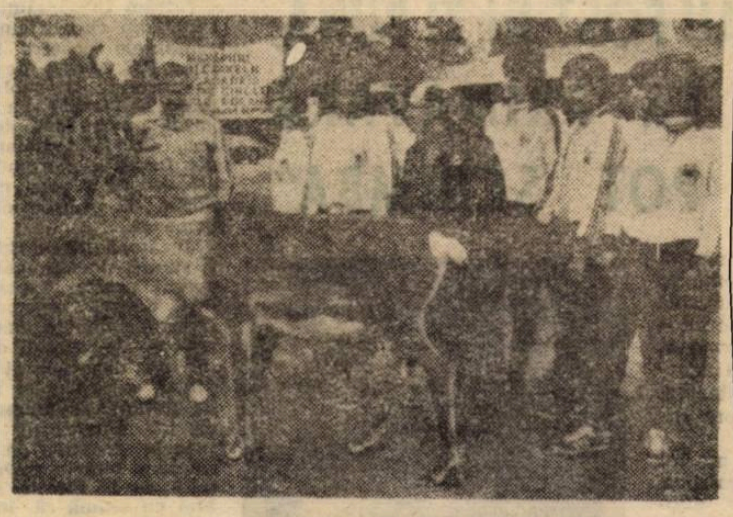

AMINTIRI...

Privind fotografia alăturată, în care vedeți un ren în mijlocul unui grup de fotbaliști, ați crede că este vorba de o mascotă a vreunei echipe.

În realitate însă, renul este obiectul unei... amintiri dintr-un recent turneu întreprins în țările scandinave, pe care juniorii reprezentativei R. F. a Germaniei au ținut să-l ducă acasă. Și dacă n-ar fi fost dificultăți de transport, tinerii fotbaliști vest-germani n-ar fi ezitat să-l ia cu ei...

GREȘEALĂ DE... REDACTARE

Se face mult haz în Belgia pe o întîmplare nu tocmai veselă pentru **Anderlecht**. Aceasta a solicitat pe **F.C. Liège** de a devansa cu o zi jocul de campionat, pentru că formația din Bruxelles urma să joace în „C.C.E." la Praga. Anderlecht a trimis o scrisoare lui F.C. Liège care începea așa : **...aveți obligația de a lua notă că am luat hotărîrea de a devansa...".** Or, regulamentul campionatului belgian nu prevede obligativitatea pentru partenerele formațiilor participante la cupele europene de a devansa întîlnirile, ci numai schimbarea de dată prin obținerea acordului clubului în cauză. F.C. Liège, vexată probabil de tonul cu care Anderlecht a redactat cererea sa, a opus un veto și meciul s-a jucat la data inițial fixată.

VA MAI APĂRA BANKS ?

Un stupid accident de circulație a produs o serioasă rănire a ochiului drept al faimosului internațional englez **Gordon Banks.** Operat de unii dintre cei mai faimoși oculiști din Londra, portarul lui Stoke City și al naționalei (unde a ajuns la 73 de selecționări) urmează acum un lung tratament de vindecare, pus însă sub semnul întrebării. **„Primul lucru este să reciștige vederea normală cu ochiul rănit,** a declarat sir **Stanley Kraft,** principalul chirurg al echipei care a efectuat operația. **Abia după aceea se va ști dacă mai poate juca și fotbal".**

DE CE PLEACĂ ARTIME ?

Cunoscutul internațional argentinian **Artime** a anunțat hotărîrea sa de a se reîntoarce acasă, la Buenos Aires. **„Nu am nimic de reproșat conducătorilor sau publicului brazilian,** a declarat el. **Ci numai coechipierilor. De 12 ani, de cînd joc nu m-am întîlnit cu situația direct jenantă de a fi atacat în mod public de coechipieri, așa cum mi s-a întîmplat aici, la Fluminense".** În adevăr, **Lula,** unul dintre colegii de echipă ai lui Artime, a declarat, în cadrul unor interviuri apărute în presă, că el nu-și poate face jocul, din pricină că fotbalistul argentinian, nerespectînd zona sa de acțiune, intră în perimetrul ce-i este lui... rezervat. **Lula** cere mai departe ca antrenorul lui Fluminense să aleagă între el și **Artime.**

Vă reamintim că internaționalul argentinian este considerat unul dintre cei mai eficaci jucători din întreaga Americă de Sud. El a și trecut, de altfel, de 1 000 de goluri marcate în meciuri oficiale și ar avea șanse să-l depășească pe **Pele,** care a ajuns, la 1 108. Cu condiția să continue să joace, bineînțeles. Pentru că **Artime** a mărturisit că dacă nu va rezolva situația sa la Fluminense, se va retrage din fotbal decît să mai joace în Brazilia...

UN MECI AJUNS LA A 115-a EDIȚIE

Recentul meci **Austria — Ungaria** (2—2), disputat în cadrul preliminariilor C.M., a fost al 115-lea dintre cele două țări. Fotbaliștii maghiari au obținut de 58 de ori victoria și au marcat 265 de goluri, cei austrieci de 33 de ori cu 218 goluri, 24 de jocuri s-au încheiat la egalitate.

Întîlnirea a prilejuit și cea mai mare încasare din ultimii 7 ani : 73.280 spectatori plătitori și 3.700.000 șilingi. Așa ceva nu s-a mai înregistrat la Viena din iunie 1965, cînd s-a jucat... Austria — Ungaria (0—1).

Portarul austriac Stachowicze (Admira-antrenată de **Ocwirk**) nu primise nici un gol pînă la acest meci internațional, în opt partide de campionat. În al 736-lea minut însă, **Dunai II** i-a întrerupt șirul satisfacțiilor...

În fine, jucătorul **Hasil,** care este legitimat la Feyenoord, a primit aprobarea clubului său să joace în echipa Austriei numai dacă federația de la Viena îi va asigura... picioarele pentru suma de 5 milioane șilingi. Dar, nici o societate de asigurări vieneză n-a acceptat un asemenea contract. **Hasil** a jucat însă, și n-a pățit nimic, altfel poate se năștea vreun litigiu.

GEAICI, RECORD ABSOLUT DE SELECȚIONĂRI

În meciul de pe Wembley al reprezentativei iugoslave, în care ea a reușit și un excelent rezultat (1—1), celebrul **Geaici** a depășit recordul selecționărilor în echipa națională, deținut pînă atunci de **Zebec cu 65 de jocuri. Geaici** l-a jucat pe cel de-al 66-lea, iar joia trecută, la Las Palmas, contra selecționatei **Spaniei,** pe al 67-lea. O frumoasă coincidență ; fostul recordman a asistat la jocul de la Londra și l-a felicitat cu multă căldură pe noul deținător al recordului. **„Sînt încîntat că performanța a realizat-o un jucător de valoarea lui Geaici,** a declarat Zebec. **Îi doresc sănătate și o formă bună spre a urca cît mai sus acest record."**

TREI IMAGINI INEDITE

LA FIRUL IERBII... În luptă pentru balon trei jucători au căzut la pămînt și de acolo, culcați cum sînt, urmăresc cu privirile, unii cu speranță, alții cu teamă drumul mingii, va fi sau nu gol ? (Fază dintr-o partidă Dinamo Kiev — Spartak Moscova).

CAP ÎN CAP... Așa pare că vor termina acești doi jucători (Odermatt de la Winterthur și portarul Engel de la Lucerna) care au plonjat după minge. Aceasta însă, sare peste ei. Jucătorii nu se vor ciocni (din campionatul elvețian).

ÎNCORDARE... Au sărit trei la balon, într-un efort care îl se citește pe față. Balonul n-a sosit la întîlnire, dar fotoreporterul a fixat pe peliculă o imagine inedită, spectaculoasă cum numai fotbalul poate oferi. (Fază din meciul Stuttgart—Düsseldorf).

MOZAIC

• **Astapovski,** portarul echipei T.S.K.A. Moscova, despre care scriam în numărul trecut că a reușit să apere două lovituri de pedeapsă în decursul unei săptămîni, a realizat o nouă performanță în materie : a blocat o nouă lovitură de pedeapsă în întîlnirea T.S.K.A. Moscova — Torpedo Moscova ; de data aceasta reușita lui **Astapovski** n-a mai putut salva echipa sa de la înfrîngere, Torpedo cîștigînd cu 2—1.

• Jucătorul suedez **Svensson,** care joacă la clubul belgian Standard Liège, nu va uita probabil toată viața accidentul suferit într-un recent meci de campionat : într-o puternică ciocnire cu un adversar, **Svensson** a pierdut doi dinți (pe unul l-a... înghițit), iar în cădere nu numai că și-a rupt clavicula, dar și-a accidentat grav și brațul.

• Selecționerul olandez **Fadrhonc** dorea mult să facă un meci de verificare a lotului în vederea atît de greului meci cu Belgia din preliminariile C.M.-74. S-a obținut un meci cu formația engleză Crystal Palace, lotul a fost convocat, dar... abia în dimineața jocului clubul insular a anunțat că nu poate face deplasarea.

• Clubul polonez **Gornik Zabrze** are în conducerea sa tehnică trei antrenori din Ungaria : **Kalocsai, Soos** și **Szusza,** care desfășoară o foarte apreciată activitate.

• O extrem de obiectivă și interesantă opinie a tînărului jucător englez **Royle,** selecționat pentru prima oară în reprezentativă cu ocazia meciului cu Iugoslavia, disputat pe **Wembley** și încheiat cu un rezultat de egalitate : **„Mi-a făcut mare bucurie selecționarea în reprezentativă, dar trebuie să recunosc că Chivers este mult mai puternic decît mine. El e veritabilul titular al postului pentru națională engleză..."**

• Amancio a purtat pentru prima oară banderola de căpitan al reprezentativei Spaniei în amicalul cu Argentina și a continuat s-o poarte și în cel cu Iugoslavia, de la Las Palmas.

• Benfica a pregătit meciul său cu Derby County, din „Cupa campionilor europeni", disputînd un joc amical cu o combinată Eintracht Frankfurt-Kickers Offenbach pe care a învins-o — după o comportare strălucită — cu 3—1. Pentru ca, 72 de ore mai tîrziu să fie întrecută categoric de Derby...

• Lazarevici (Steaua roșie Belgrad) a marcat un gol de toată frumusețea în meciul-derby al capitalei iugoslave, cu Partizan : căzut la pămînt, el a reluat, din voleu, direct în plasă, o minge ce părea că nu va putea fi utilizată.

• Federația Italiană se arată foarte drastică încă de la începutul sezonului. Printre primele sale hotărîri, privind sancționarea unor cazuri de indisciplină : două luni de interzicere a conducerii echipei din teren pentru antrenorul **Fabbri** (Cagliari), o etapă suspendare lui Riva — ambii pentru insulte sau declarații ofensatoare la adresa arbitrilor. Un al treilea suspendat, recent, aparține și ceilalți doi citați, tot lui Cagliari. E vorba de **Domenghini,** care nu are drept de joc pînă la 11 noiembrie, deoarece a criticat pe selecționerul echipei reprezentative, Valcareggi și, în general, criteriile de selecționare în reprezentativă.

AMĂRĂCIUNE...

„CE PUTEAM FACE ?" — pare că spune, sezîndu-se față de portarul său, jucătorul **KAPPELLMANN** de la 1 F. C. Köln, îngenunchiat și plin de amărăciune pentru că n-a izbutit să-l împiedice pe atacantul **ASSAUER** (Werder Bremen, aflat în spatele său) de a marca. Chipul fundașului învins este cît se poate de expresiv...

FOTBAL

REDACȚIA ȘI ADMINISTRAȚIA
str. V. Conta nr. 16, etajul V, București, sectorul I, telefoane 11.10.05 (centrală) 12.95.96

Prezentarea artistică : **Liviu BOBOCEA**
Prezentarea grafică : **Alexandru MUȘCA**

Antrenorul GEORG BUSCHNER (R. D. Germană), OBSERVATOR LA JOCUL ROMÂNIA – ALBANIA:

„ROMÂNII N-AU FOST ÎN ZI BUNĂ, DAR PÎNĂ LA PRIMĂVARĂ MULTE SE POT SCHIMBA"

Prezent în tribuna stadionului 23 August, la meciul *România — Albania*, pentru a-i urmări pe viitorii săi adversari, antrenorul echipei *R. D. Germane*, GEORG BUSCHNER, ne-a acordat după joc un scurt interviu.

— *Ce părere aveți despre întîlnirea de astăzi?*

— Să vă spun sincer, meciul nu mi-a plăcut. Îl pot califica drept slab. Ultimele evoluții ale românilor, în partidele cu Ungaria, mi-au plăcut mult mai mult. Poate lipsa jucătorului constructor la mijlocul terenului, Dumitru, s-a făcut resimțită.

— *Care sînt cauzele acestui joc slab, așa cum îl calificați dv.?*

— Cred că autoîncrederea, ideea posibilității obținerii unei victorii facile au dus la un joc sub nivelul real al jucătorilor. *Sătmăreanu, Nunweiller, Lucescu* au fost sub valoarea obișnuită. Nici *Dobrin*, care a avut cîteva sclipiri doar în finalul primei reprize, nu a dat randamentul scontat.

— *Cum vedeți meciurile următoare în grupa a IV-a?*

— Firește, nu pot face pronosticuri numai după meciul de azi. Dacă forma arătată azi de cele două echipe va continua pot spune că meciul *Albania — R.D.G.* de la Tirana va fi mai greu pentru noi decît cel de la București. Dar, conform unor vechi și cunoscute principii, orice echipă are scăderi și puncte moarte... Or, echipa României a avut aceste „puncte moarte" de două ori: în partidele cu Finlanda și Albania; cred că ele nu se vor mai repeta. Pînă la primăvară, multe se mai pot schimba.

— *Care credeți că vor fi partidele decisive în grupa a IV-a?*

— Toate jocurile sînt grele și pot fi decisive. Pentru noi, meciurile de la Tirana, Helsinki și, bineînțeles, București pot fi

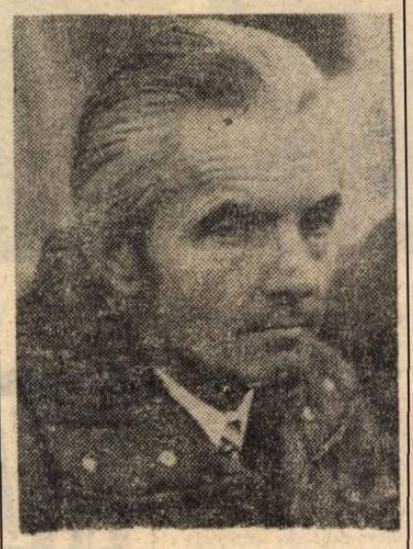

decisive, dar și cele de acasă, în care orice punct pierdut poate fi fatal, sînt importante. Văzîndu-i pe albanezi aici, pot afirma că la Tirana, va fi foarte greu de cucerit și un punct.

— *Ce program de pregătire aveți în continuare, ce calități și defecte are actuala reprezentativă a R.D. Germane?*

— Miercuri (n.r. azi) jucăm la Bratislava cu Cehoslovacia. Este un meci-test foarte greu, cu tot caracterul lui amical. Cehoslovacii, recent învinși categoric de polonezi, doresc reabilitarea. Calitățile echipei noastre? Pregătire fizică bună, care ne permite dictarea unui tempo ridicat de joc, o tactică de joc mai eficientă decît, de pildă, cea văzută aici, la București, a românilor sau a albanezilor. Defecte? Majoritatea jucătorilor noștri sînt tineri, insuficient experimentați și, de aceea, mai slabi decît românii la capitolul tehnicii individuale.

Ion OCHSENFELD

ÎNAINTEA RETURURILOR DIN CUPELE EUROPENE

VEȘTI DESPRE REAL MADRID ȘI RAPID VIENA

Intrăm în săptămîna meciurilor-retur din cupele europene. Reprezentantele noastre schimbă rolurile: **F.C. Argeș** devine călătoare, ea urmînd să evolueze joia viitoare la Madrid, iar **Rapidul** va fi gazdă pentru omonima sa din Viena. Ce fac viitoarele adversare ale formațiilor românești, ce cred ele despre a doua manșă? Iată ce dorim să vă informăm în cele ce urmează....

Jucătorii de la **Real Madrid** vor fi supuși unei pregătiri speciale în cursul acestei săptămîni. Aceasta este decizia antrenorului **Miguel** Munoz, hotărîre deteminată desigur și de egalul din campionat, de duminică, în fața lui **Corruna**. **„Dacă nu ajungem la acele 50—60 de minute de tempo susținut**, declară antrenorul madrilenilor, **șansele noastre, pe care le considerăm intacte după eșecul la limită de la Pitești, se diminuează. Mai cu seamă că, în condițiile jocului de pe terenul nostru, formația română va avea un cimp mai mare de manevrare pentru vîrfurile ei, între care Dobriu, cu dribblingul lui și cu pasele lui foarte precise, poate declanșa contraatacuri periculoase". Amancio** e mult mai optimist. El nu vede în nici un fel posibilitatea vreunui eșec al **Realului. „Cîștigăm la 2—3 goluri diferență**, este de părere cunoscutul internațional. **Fundașii laterali ai echipei din Pitești nu vor putea face față presiunii noastre".**

Să trecem acum la **Viena**, unde antrenorul **Rapidului, Hlozek**, afirma într-o emisiune radiofonică de duminică seara, dedicată șanselor formațiilor austriece în cupele europene că... **„egalul realizat acasă a anulat 60% din șansele de a ne califica mai departe. Acum, mizăm pe viteza lui Gallos, pe care îl vom împinge cît mai în față, acolo unde vor sosi degajările lungi ale fundașilor noștri".** Fotbaliștii austrieci au anunțat că vor sosi la București marți 7 noiembrie, că vor face un scurt antrenament în aceeași seară și că vor pleca imediat după meci cu un avion special.

● PELE DESPRE BANKS. La aflarea stirii că portarul naționalei engleze și al lui **Stoke City, Gordon Banks**, poate pierde un ochi în urma accidentului de automobil suferit, **Pele** a fost profund impresionat. **„Să joci împotriva unui portar de talia lui Banks și să reușești să-i marchezi un gol este o mîndrie pentru orice atacant"** a declarat „perla neagră". **„Cred că nimeni nu a uitat intervenția sa magistrală la lovitura mea de cap în meciul pe care l-am susținut la Guadalajara în campionatul mondial din 1970. Printre multele calități de fotbalist pe care le are, Banks este și un adevărat gentleman pe teren".** Pentru a-l înlocui pe **Banks**, clubul **Stoke City** l-a achiziționat pe **Michael Mc. Donald** (21 de ani), internațional în echipa de tineret a Scoției, titular al unei echipe scoțiene din liga a doua. În ultimul moment aflăm că un purtător de cuvînt al spitalului unde este internat **Gordon Banks** a declarat că starea faimosului portar se îmbunătățește pe zi ce trece și că există toate șansele ca el să-și recapete integral vederea.

DIN FOTBALUL INTERNAȚIONAL

● VIZITAT DE HOȚI. Damiani, atacantul lui **F. C. Napoli**, a avut neplăcuta surpriză, întorcîndu-se de la un antrenament, să constate că apartamentul i-a fost vizitat de... hoți. Jucătorului napolitan i s-au furat diferite lucruri din casă.

● VALCAREGGI II. Fotbalul devine o tradiție în familia lui **Ferruccio Valcareggi**, directorul tehnic al naționalei italiene. Duminica viitoare, fiul său cel mare, **Furio**, își va face debutul în echipa **Pontassieve** (din campionatul regional al Toscanei) în postul de mijlocaș. Să vedem dacă fiul va egala celebritatea tatălui...

● APROAPE 18 000 DE ABONAMENTE! Juventus, campioana Italiei, a anunțat încheierea perioadei de procurare a abonamentelor pentru sezonul 1972—1973. Secretariatul clubului „alb-negru" a comunicat că au fost vîndute 17.855 de tichete.

● PREVEDERE! Federația R. F. a Germaniei a perfectat un joc amical cu **Italia**, în vederea pregătirilor pentru Campionatul mondial din 1974. Partida va avea loc la 26 februarie 1974 într-un oraș din Italia care urmează să fie stabilit.

CAMPIONATE ÎN EUROPA

BULGARIA

T.S.K.A.—Laskov 8—1, Trakia—Pernik 1—1, Spartak—Volov 2—0, Cernomoreț—Levski Spartak 1—0, Beroe—Akademik 0—2, Slavia—Lokomotiv Plovdiv 2—1, Botev—J.S.K. Spartak 2—0, Dunav—Etar 1—0, Cerno More—Lokomotiv Sofia 0—1.

1.	T.S.K.A.	9	24—12 13
2.	Lokomotiv Plovdiv	9	22—11 13
3.	Akademik	9	23— 9 12
4.	Spartak	9	20—14 11
5.	Pernik	9	9—10 11
6.	Levski-Spartak	9	18— 9 10
7.	Slavia	9	10— 8 10
8.	Lokomotiv Sofia	9	9—17 10
9.	Beroe	9	16—10 9
10.	Etar	9	14—15 9
11.	Dunav	9	8—16 9
12.	Cerno More	9	16—19 8
13.	Laskov	9	14—18 8
14.	Trakia	9	10—12 7
15.	Cernomoreț	9	8—14 7
16.	J.S.K. Spartak	9	9—19 7
17.	Botev	9	12—22 6
18.	Volov	9	8—15 4

IUGOSLAVIA

Sarajevo—Hajduk 2—0, Sloboda—Radnicki 1—0, Sutjeska—Zeleznicear 3—2, Vardar—Vojvodina 2—1, O.F.K.—Steaua Roșie 1—1, Celik—Dinamo 4—1, Olimpia—Spartak 0—2, Bor—Borac 0—0, Partizan—Velej 2—2.

1.	STEAUA ROȘIE	11	23— 5 18
2.	Velej	11	14— 8 15
3.	Radnicki	11	13— 8 15
4.	Zeleznicear	11	19—12 14
5.	Sarajevo	11	15—13 14
6.	Celik	11	15—14 13
7.	O.F.K.	11	13— 9 12
8.	Sloboda	11	12— 9 12
9.	Partizan	11	14—16 12
10.	Borac	11	9— 6 11
11.	Vojvodina	11	15—16 9
12.	Hajduk	11	14—15 9
13.	Spartak	11	11—16 9
14.	Olimpia	11	13—14 8
15.	Vardar	11	10—15 8
16.	Sutjeska	11	10—18 8
17.	Bor	11	8—19 7
18.	Dinamo	11	5—20 5

ITALIA

Atalanta—Verona 0—1, Fiorentina—Torino 0—0, Internazionale—Cagliari 1—0, Juventus—Milan 2—2, Lanerossi—Lazio 1—2, Palermo—Sampdoria 0—0, Roma—Napoli 1—0, Ternana—Bologna 2—0.

1.	ROMA	4	9— 4 7
2.	Milan	4	15— 5 6
3—4.	Internazionale	4	3— 0 6
3—4.	Lazio	4	4— 2 6
5.	Torino	4	6— 2 5
6—7.	Juventus	4	6— 4 5
6—7.	Napoli	4	3— 1 5
8.	Fiorentina	4	3— 2 5
9.	Verona	4	5— 5 4
10.	Cagliari	4	2— 2 3
11.	Ternana	4	2— 3 3
12.	Palermo	4	2— 7 3
13.	Lanerossi	4	2— 7 2
14.	Atalanta	4	3—10 2
15.	Sampdoria	4	1— 5 1
16.	Bologna	4	1— 7 1

R. F. a GERMANIEI

V.f.B Stuttgart—Bayern München 0—1, Fortuna Düsseldorf—Hannover 96 2—2, Schalke 04—Eintracht Braunschweig 0—1, Wuppertaler S. V.—Hertha B.S.C. 4—1, M.S.V. Duisburg—Kickers Offenbach 4—0, Eintracht Frankfurt—Werder Bremen 2—2, Borussia Mönchengladbach—Rott-Weiss Oberhausen 4—1, Hamburger S.V.—V.f.L. Bochum 2—1, F.C. Kaiserslautern—F.C. Köln 2—1

1.	BAYERN MÜNCHEN	9	24— 4 15
2.	Fortuna Düsseldorf	9	19—13 12
3.	V.f.B. Stuttgart	9	18—14 12
4.	F.C. Köln	9	15—10 11
5.	Wuppertaler SV.	9	15—10 10
6.	Eintracht Frankfurt	9	18—14 10
7—8.	Borussia M.-gladbach	9	20—20 10
7—8.	F.C. Kaiserslautern	9	13—13 10
9.	V.f.L. Bochum	9	13—15 10
10.	M.S.V Duisburg	9	14—10 9
11.	Kickers Offenbach	9	16—21 9
12—13.	Schalke 04	9	15—15 8
12—13.	Werder Bremen	9	8— 8 8
14.	Hannover 96	9	14—17 8
15.	Eintr. Braunschweig	9	6—13 6
16.	Hamburger S.V.	9	12—17 5
17.	[illegible] a B.S.C.	9	13—24 5
18.	Rott-Weiss	9	6—24 4

NORVEGIA (clasament final)

1.	VIKING	22	42—15 34
2.	Fredrikstad	22	31—16 34
3.	Strömsgodset	22	40—29 27
4.	Rosemborg	22	22—19 22
5.	Lyn	22	29—22 21
6.	Skeid	22	26—26 21
7.	Mjöndalen	22	31—36 21
8.	Brann	22	22—23 20
9.	Hamark	22	14—18 20
10.	Sarpsborg	22	21—30 18
11.	Hödd	22	18—39 14
12.	Mjölner	22	10—33 12

SCRISOARE DIN BRAZILIA

CAMPIONII MONDIALI, ÎNTR-UN TURNEU DE PREGĂTIRE ÎN 11 ȚĂRI!

Pentru fotbalul brazilian titlul mondial constituie nu numai o onoare și mîndrie națională dar și un prilej de serioase preocupări. Experiența tristă din 1966, cînd dezorganizarea, auto-încrederea și neglijența brazilienilor au înlesnit Angliei cucerirea titlului, nu trebuie să se mai repete. Brazilia a învățat mult din acea experiență și, în 1970, a revenit pe primul plan, cucerind definitiv „Cupa Jules Rimet". Pe aceeași linie trebuie privită preocuparea arătată pentru Cupa mondială de peste doi ani. Și cum orice acțiune e legată de problema financiară, Joao Havelange, *președintele Confederației braziliene de sporturi a și anunțat că bugetul selecționatei pentru Weltmeisterschaft este de 2 milioane de dolari, sumă impresionantă pentru bugetul oricărei organizații sportive.*

Selecționata Braziliei va începe pregătirea cu un turneu pe care îl va realiza în anul 1973. Au fost contractate jocuri în Maroc, Tunisia, Italia, Austria, R.F. a Germaniei, U.R.S.S., Elveția, Scoția, Anglia, Suedia și Franța, *punctul „terminus" al turneului. Pentru că nu există timp suficient de prelungire a turneului au fost refuzate o serie de oferte venite din* Iugoslavia, Ungaria, Algeria, Irlanda, Olanda, Turcia și Belgia.

Obiectivul acestei lungi „expediții" este actualizarea cunoștințelor în legătură cu fotbalul european; în privința rezultatelor, brazilienii sînt conștienți că fiecare partidă va constitui o problemă serioasă. Chiar pierzînd, însă, jocuri, selecționata riscă greaua încercare socotind că conducerea tehnică și jucătorii trebuie să se adapteze condițiilor fotbalului european.

Desigur că absența lui Pele *va constitui un handicap. Este pentru prima oară, din 1958, cînd marele jucător nu ia parte la pregătirea „Cupei mondiale". Este inevitabil să se procedeze la formarea unei echipe fără Pele căci în lumea asta nimeni nu este etern. De altfel, practic nu se mai poate conta pe cel mai faimos nr. 10. Este atît de absorbit de interesele personale, încît și F.C. Santos a avut enorme dificultăți ca să încheie ultimul contract cu el. Cu toată exagerarea pretențiilor,* F.C. Santos *a acceptat fiindcă, în 1974,* Pele *nu va mai primi nici un ban, jucînd gratis. E normal ca, în aceste condiții,* Pele *să nu-și mai poată menține acea formă care i-a asigurat succesele binecunoscute. Va fi pur și simplu o atracție prin nume, ceea ce înlesnește contracte pentru* Santos *în Asia și Africa.*

Între timp, campionatul național, cel mai dificil maraton fotbalistic, este în plină desfășurare. În statele Sao Paulo, Rio Grande de Sul și Minas Gerais, jocurile nu au avut prea mult public, din cauza ploilor care caracterizează acest anotimp (în Brazilia este acum primăvară). În schimb, în nordul țării (statele Bahia, Pernambuco, Para) succesul de public este mai bun. Surpriza cea mare o constituie buna comportare a echipelor din Nord-Est datorată și dificultăților cluburilor din Sud care călătoresc ore întregi cu avionul ca să ajungă în îndepărtatele orașe nordice. Jucătorii simt oboseala drumurilor și de aceea au o comportare slabă. În seria A, America din Rio *conduce un pluton format din* Vasco da Gama, Bahia *și* Sao Paulo. *În seria B, lider este* Cruzeiro, *urmat de* Curitiba, Palmeiras, Flamengo, Remo, Nautico *și* ABC. *În seria C,* Corintians, *singurul club din Sao Paulo care are o comportare relativ bună, conduce în fața lui* Santa Cruz, Atletico Mineiro, Nacional, Botafogo *și* Portuguesa. *În această serie, a apărut o nouă stea:* Campos *de la* Nacional, *care a marcat 9 goluri. Noul centru înaintaș a și intrat în vederile selecționerilor, deoarece a marcat mai mult decît* Dario *și* Leivinha *(7 și, respectiv, 6 goluri).*

Cel mai pasionant joc a fost între Palmeiras *și* Cruzeiro. *În primele 45 minute* Palmeiras *a marcat 2 goluri prin* Fedato *și* Madurga *(argentinian). În repriza a doua,* Cruzeiro *a introdus pe* Roberto Batata *(înlocuitorul lui* Tostao*) și acesta a marcat un gol, al doilea fiind opera lui* Lima. *Cu 2—2 s-a încheiat un joc pasionant, urmărit cu multă atenție de 45 000 spectatori. Emoția jocului a provocat un accident de autobuz. 50 de „torcedori" (susținători) ai lui* Cruzeiro, *întorcîndu-se la „Belo Horizonte, au angajat și pe șoferul mașinii în entuziasmul lor; acesta a pierdut controlul volanului și a intrat cu autobuzul într-o rîpă. Rezultatul: 20 răniți dar, din fericire, nici un mort.*

PEDRO VILLA

São Paulo

Va mai găsi Brazilia un al doilea mare jucător ca acest Pele?

PRONOSPORT

Pronosticurile noastre la Concursul nr. 45.

1.	Steaua — „U" Cluj	1
2.	Jiul — Steagul roșu	1,x
3.	Sportul st. — Univ. Craiova	1,x
4.	A.S.A. Tg. Mureș — Dinamo	1,x
5.	C.F.R. Cluj — U.T. Arad	1,x
6.	C.S.M. Reșița — Petrolul	1
7.	Cagliari — Roma	x
8.	Lazio — Ternana	1
9.	Milan — Lanerossi	1
10.	Napoli — Fiorentina	1
11.	Sampdoria — Atalanta	1
12.	Torino — Juventus	1,x,2
13.	Verona — Internazionale	2

Redacția și administrația: str. Vasile Conta nr. 16, București. Tiparul: I. P. Informația, str. Brezoianu nr. 23—25, București.

PROLETARI DIN TOATE ȚĂRILE, UNIȚI-VĂ!

FOTBAL

REVISTĂ SĂPTĂMÎNALĂ
ANUL VII
337
MIERCURI
8 NOIEMBRIE 1972
12 PAGINI
2 LEI

ECHIPELE NOASTRE LA ORA CALIFICĂRILOR ÎN TURUL III AL CUPELOR EUROPENE

AZI, PE STADIONUL „23 AUGUST"

RAPID București - RAPID Viena,
ÎN CUPA CUPELOR

MÎINE, PE STADIONUL BERNABEU:

REAL Madrid - F. C. ARGEȘ
ÎN CUPA CAMPIONILOR EUROPENI

UN SONDAJ DE OPINII CARE ÎȘI PROPUNE SĂ EXPLICE SLABA EVOLUȚIE, DIN ACEASTĂ TOAMNĂ, A PRIMEI REPREZENTATIVE

INVITAȚII NOȘTRI :

- DOBRIN
- DELEANU
- SĂTMĂREANU
- ANCA și
- DEMBROVSCHI

AFLATĂ LA RĂSCRUCE DE DRUMURI,
ECHIPA NAȚIONALĂ POATE GĂSI CALEA CEA BUNĂ

FARUL A CEDAT ȘEFIA...

ETAPA A IX-A A DIVIZIEI A: OASPEȚII AU CUCERIT ȘASE PUNCTE

ROCADA LIDERILOR CONTINUĂ

VOR REUȘI NOII DEȚINĂTORI AI LOCULUI 1 SĂ REZISTE, DUMINICĂ, LA CRAIOVA?

Două imagini de la partidele care au determinat schimbarea liderului.

SUS : Rapid își apără cu strășnicie golul victoriei cu care a detronat pe Farul. În prim plan, Boc protejează balonul care va fi reținut de coechipierul său, Răducanu, deși constănțeanul Tufan îl obstrucționează.

JOS : Iordănescu, pătruns în careul de 16 m, șutează plasat și puternic trimițînd mingea jos, la colț, în plasă. Anca încearcă, tardiv, să se interpună în traiectoria balonului. Așa a reușit Steaua deschiderea scorului.

Fotografii de L. ADORJAN și S. BAKCI

STEAUA A TRECUT ÎN FRUNTE

Nu se împrumută

INTERVIUL SĂPTĂMÎNII

„DE CE AM JUCAT PÎNĂ LA 39 DE ANI? LA MIJLOC A FOST UN FEL DE REVOLTĂ A MEA!"

Invitatul „Interviului săptămînii" este astăzi inginerul IOSIF LERETER, maestru emerit al sportului, deținătorul „Trofeului fair-play", jucătorul care, după celălalt mare Iosif, l-am numit pe Petschovschi, a devenit a doua mare figură a soccerului nostru, datorită longevității sale fotbalistice ieșite din comun: a fi pînă la 39 de, ani și mai bine în prima linie, printre cei mai buni, iată marea performanță a lui Lereter.

Așadar:

IOSIF LERETER

— Ce ai simțit cînd tribunele te aplaudau la unison, și-ți scandau numele?

— E greu de spus. A fost și bucurie, multă bucurie, dar și nostalgie. Nostalgie deoarece clipele trăite pe stadionul din Arad, străjuit de imensul turn cu însemnele fabricii, au însemnat punct final unei activități de un sfert de veac; bucurie — pentru acea manifestație de simpatie a publicului. Înseamnă că lumea din Arad m-a iubit, că cei cinci ani petrecuți la U.T.A. nu au trecut în zadar. Nici nu mă așteptam să vină un public atît de numeros. Dar, repet, și nostalgia a fost mare chiar dacă nu m-am manifestat. Faptul că te desparți de ceea ce ți-a plăcut pune stăpînire pe tine chiar dacă vrei să te arăți că ești tare...

— Ce a însemnat U.T.A. pentru dumneata?

— Perioada cu cele mai mari satisfacții pe plan sportiv. Sincer să fiu, n-am visat vreodată să trăiesc acele momente de încîntare: de două ori campion al României, învingător al lui Feyenoord în acele meciuri de epopee fotbalistică, prezent în sferturile de finală ale ediției trecute în „Cupa U.E.F.A.". Au fost și necazuri — ce sportiv nu le are? — și ele s-au numit fie Legia Varșovia, fie Norrköping. Legea, în sport, e să învingă cel mai bun și trebuie să i te supui, fie că vrei, fie că nu. A existat în viața mea și „perioada Poli". Una nu se poate compara cu cealaltă. La „Poli", altele au fost satisfacțiile. E drept, am adus la Timișoara „Cupa României" în 1958, dar cele ce au primat au fost satisfacțiile studenției, cele legate de obținerea unui titlu, acela de inginer mecanic.

— Cum explici că doar după 34 de ani ai reușit cele mai frumoase rezultate din cariera sportivă a dumitale?

— La mijloc este și un fel de revoltă a mea. Da, da! Să mă explic. Acum vreo 10—15 ani, în fotbalul nostru, în presă, exista „campania" întineririi echipelor. Teoretic, nimic rău în asta. În fapt, erau decretați drept „bătrîni" jucători de 25—27 de ani, se cerea scoaterea lor din fotbal și înlocuirea cu băieți tineri. Niciodată nu am înțeles această teorie, după părerea mea, total greșită. Mi-amintesc că C.C.A. și-a schimbat în mai puțin de un an toată garnitura de aur. Fotbaliștii care puteau să mai joace au fost trecuți pe banca antrenorilor sau în diferite munci în cadrul clubului bucureștean. Și ce s-a întîmplat cu C.C.A. mult timp după operația de întinerire? S-a zbătut pe undeva pe la mijlocul clasamentului sau chiar mai jos. Cînd te simțeai mai în puteri, cînd deprinseseși tainele meseriei, erai decretat „bătrîn" și trecut pe linie moartă. Eu am vrut să infirm această „teorie" care pe atunci a avut destui aderenți și și-a făcut loc datorită faptului că antrenorii noștri, fiind destul de slab pregătiți, nu știu ce să-i mai învețe pe așa-zișii „bătrîni". Eliminarea jucătorilor mai în vîrstă s-a făcut și datorită faptului că antrenorii nu se puteau impune în fața unor fotbaliști care ajunseseră să cunoască toate secretele meseriei. E mult mai ușor să te impui în fața unor tineri care primesc totul fără discernămînt. Or, dacă ajungi la maturitate și joci bine, înseamnă, pe de o parte că știi ce trebuie să faci în teren, iar pe de alta că duci o viață sportivă, că știi ce și cît să mănînci, cît să dormi etc.

Dar fiindcă a venit vorba despre astfel de probleme mai există un bai, cum spune ardeleanul: de ce trebuie să copiem mecanic, de la străini, metode de antrenament, sisteme de joc etc? De ce a trebuit să importăm această așezare 1—4—2—4? Brazilienii au inventat-o și aplicat-o dintr-o necesitate a lor, datorită unei situații de fapt. Noi am preluat-o așa cum ni s-a oferit. Într-adevăr, e mai ușor să accepți ceva, de-a gata, decît să-ți pui mintea la contribuție, să-ți bați capul să găsești TU ideea de joc cea mai bună, să vii cu inovații. Eu sînt adversarul fotbalului făcut fără cap și dacă voi deveni vreodată antrenor voi sfida unele „legi" care guvernează antrenamentele și ideea de joc folosită azi de cele mai multe echipe românești și voi acționa așa cum cred eu că e mai bine. Cu deplină responsabilitate. Importante sînt, ca în orice alt domeniu, rezultatele. Firește, rezultatele bune.

— Cu ce antrenori te-ai înțeles mai bine?

— În cei 25 de ani am lucrat cu o groază de antrenori. Bătrînul Cotormani a văzut primul ceva în mine. A venit la tata și m-a cerut pentru juniorii lui. Mie îmi plăcea schiul, nu fotbalul. Dar m-am rătăcit într-o iarnă; o noapte întreagă am umblat în sus și în jos, n-am mai găsit drumul și am răcit zdravăn. Tata, dorind să mă lecuiască de schi, m-a dat la fotbal.

Apoi de la Stepan Eutim am învățat multe, foarte multe. Anii din urmă au fost legați de Nicolae Dumitrescu. Cu o singură categorie de antrenori nu m-am înțeles: cei care la rău dădeau vina pe jucători, iar la bine — totul li se cuvenea lor, adică antrenorilor.

— În legătură cu începuturile dumitale...

— Au fost grele, foarte grele. La școala din localitatea Oțelul Roșu, eram premiant, dar nemaiputînd urma la cursurile de zi, am urmat o școală de calificare, am devenit strungar de profile și, ca să-mi continui studiile de cultură generală, am intrat la seral. Cursurile erau, firește, seara, de la 6 la 10. În timp ce alții erau liberi și mergeau la restaurant, eu plecam la școală. Pentru ca în acest timp să pot face și fotbal, două săptămîni din trei lucram în schimbul de noapte. Doi ani încheiați am muncit așa. Toate astea m-au ambiționat, am trecut cu bine școala, am progresat și la fotbal, au auzit de mine cei de la Politehnica și iată-mă la Timișoara care a devenit al doilea oraș al vieții mele. Au urmat ani frumoși de studii, am jucat și fotbal, au venit și bucuriile, adică absolvirea facultății, satisfacțiile de pe terenul de sport, căsătoria. A fost greu. Dar e bine să te lovești de greutăți. Te fortifici, iar mai tîrziu știi să apreciezi binele. Tineretul de azi, mulți fotbaliști, au totul de-a gata, nu cunosc greutăți de soiul celor prin care am trecut eu.

• „FOTBALUL PRETINDE MULTE SACRIFICII" • „LA ÎNCEPUT, TIMP DE DOI ANI, AM LUCRAT ÎN SCHIMBUL DE NOAPTE, PENTRU A JUCA ZIUA FOTBAL ȘI A MERGE SEARA LA ȘCOALĂ" • „BĂTRÎNUL COTORMANI M-A CERUT DE LA TATA PENTRU JUNIORII LUI" • „...ÎNSEAMNĂ CĂ ARĂDENII M-AU IUBIT" • „DE CE TREBUIE SĂ COPIEM MECANIC METODE DE ANTRENAMENT, SISTEME DE JOC?" • „ECHIPA NAȚIONALĂ? O REFLECTARE A CAMPIONATULUI"

— Spune-mi, te rog, cum se simte un fotbalist cînd e apostrofat de public?

— Depinde de caracterul fiecăruia. Eu nu aveam liniște. Îmi dădeam seama că unde nu e foc nu iese nici fum, deci, ceva trebuie să fi fost. Acasă rememoram faza pentru care „fusesem luat pe sus"; o dată, de două ori, de nouă ori, refăceam mișcările cu... încetinitorul și de cele mai multe ori ajungeam la concluzia că în respectiva fază într-adevăr greșisem. Publicul e în general foarte obiectiv. Dar trebuie să iei de la el ce-ți folosește ție ca jucător. Nu trebuie să iei totul. Nici apostrofările, nici aplauzele. Oricum, faptul că publicul își manifestă nemulțumirea nu-i este nimănui indiferent.

— Ce crezi despre U.T.A.?

— Acest club a reușit de-a lungul anilor să facă pentru fotbal ceea ce ar trebui să facă fiecare club din țara noastră. Că nu la cel mai înalt nivel, asta e altceva, dar la limita posibilităților sale a făcut-o.

— Dar despre echipa națională? Ce crezi despre ea, mai ales după meciurile — criticate — din această toamnă?

— Echipa națională nu poate fi decît o reflectare a campionatului. Că au fost realizate unele rezultate deasupra celor reușite de echipele de club asta e urmarea faptului că tricolorilor li s-au creat condiții mai bune ca acelea pe care le au în clipa de față echipele de club. Și mai e o „cauză" și anume răbdarea lui Angelo Niculescu de a miza pe un nucleu de jucători, indiferent de forma lor de moment, dar de o valoare recunoscută și verificată. Am pentru el toată stima. Cel puțin pentru această răbdare de fier, pentru tăria de a lua din tot ceea ce se spune și se scrie despre echipa națională numai ceea ce merită. Spuneam însă că reprezentativa este o oglindă a campionatului. Și așa și este. E suficient să lipsească Dobrin, Neagu, Dumitrache sau mai știu eu cine, pentru ca să apară clar că înlocuitorii lor nu au clasa celor înlocuiți. La fel și la echipele de club: U.T.A., fiindcă n-are extreme, e obligată să-l folosească pe Sima! Cum se poate ieși din această situație? Făcînd din fotbal un sport cu adevărat de mase. Cu cît jucătorii sînt mai mulți, cu atît crește procentul de fotbaliști talentați. Dar și aci, în creșterea tinerilor sportivi, trebuie o legiferare reală, care să stimuleze apariția acestora.

Clipe de neuitat pentru Lereter

— O ultimă întrebare legată de experiența dumitale: în ce domeniu al fotbalului crezi că s-au făcut progresele cele mai mari?

— În antrenament. Între ceea ce făceam eu acum 10—15 ani și chiar mai mult și ceea ce am făcut pînă de curînd, la U.T.A., e o diferență colosală. Acum, fotbalul — dacă vrei să faci fotbal de competiție — cere sacrificii fantastice. Să mă refer numai la program. Zilnic antrenamente, duminica meciul, luni recuperare. Înainte erau două, maximum trei antrenamente pe săptămînă. Acum ești la teren și de două ori pe zi. Ceea ce cred eu însă că s-a uitat — sau nu i se acordă încă importanța cuvenită — este, la nivel de performanță, recuperarea psihică. O găsesc cea mai importantă. Degeaba ești excelent pregătit din punct de vedere fizic, dacă ai un psihic slab. Și eforturile tale și ale antrenorilor vor fi în van.

Mircea TUDORAN

• FĂRĂ MUNCĂ NU SE POATE. Timișoreanul **GAVRIL COZMAN,** mare pasionat al fotbalului, a rămas surprins neplăcut de... „cît de slab a putut să joace națională noastră în meciul cu Albania, mai ales în repriza a doua. Oricare altă echipă în locul celei albaneze ne-ar fi marcat goluri, obținînd poate chiar victoria. Este rușinos pentru niște jucători ca Nunweiller, Dobrin, Sătmăreanu, Deleanu, Iordănescu, Dembrovschi să alerge pe gazon fără orizont, să nu poată ține la respect, pe teren propriu, niște adversari de mîna a doua. Trebuie lăsate la o parte vorbele frumoase și trecut la muncă serioasă. Altfel nu vom mai ajunge într-un turneu final al C.M....".

— Indiscutabil, fără muncă asiduă nu se mai poate obține nimic în sport. Și tricolorii noștri s-au cam lăsat pe... tînjală. Pînă la următorul meci din cadrul grupei — primăvara anului viitor — este însă timp suficient pentru a se realiza o pregătire fără compromisuri. Ceea ce dorim și noi, și dv. Toți iubitorii fotbalului.

• CA PE VREMURILE BUNE! „Este foarte adevărat — ține să sublinieze, încă de la începutul scrisorii sale, **FLORICA MORODAN** (Pîncota-Arad) — U.T.A. a pășit cu stîngul în campionat, obținînd în primele etape rezultate foarte slabe. Dar, acum, echipa noastră, a arădenilor, și-a revenit și ne mîndrim din nou cu ea. Eu una voi continua s-o iubesc și s-o stimez ca pe vremea cînd era campioană...".

— Foarte frumos, adevărații suporteri nu-și părăsesc echipa preferată, mai ales la... greu!

„Ceea ce mă supără însă foarte tare este faptul că U.T.A., atunci cînd nu merge, aproape că este făcută cu ou și cu oțet, criticată de toată lumea, blamată. De ce mă rog?"...

— Simplu de răspuns. De la U.T.A. toată lumea are pretenții mult mai mari decît de la, să zicem, C.S.M. Reșița, C.F.R. Cluj sau A.S.A. Tg. Mureș.

„În al doilea rînd, aș dori să transmiteți lui Adamache că mă bucur pentru el că s-a desprins, în sfîrșit, de pe banca rezervelor și a parcurs drumul pînă în poarta echipei naționale. Era și timpul...".

— Într-adevăr, era...

• DOUĂ CONFIRMĂRI. În a doua scrisoare pe care ne-o expediază, **GHEORGHE STÎNGA** (Brad-Hunedoara) ține să ne avertizeze că, în problemele despre care ne relatează, el este ferm convins că are dreptate. Îi trebuie însă o confirmare din partea noastră. Despre ce este vorba? „1. Dacă la o centrare de pe extremă mingea iese din teren, prin aer, și revine apoi în suprafața de joc este sau nu este aut?" ESTE. „2. Dacă golul primit de echipa noastră la Helsinki s-a datorat gafei lui Răducanu de a ține mingea mai mult decît îi permitea regulamentul?" EXACT. Așa s-au petrecut lucrurile.

CU CITITORII • DIALOG • CU CITITORII • DIALOG

• NU-I NICI UN MISTER. Cu ocazia oricărei supărări cauzate de fotbaliștii noștri și în mod special de tricolori, **IOAN POP** (Oradea), un cititor permanent al revistei noastre, nu se poate abține să nu pună mîna pe pix și să ne scrie. Una dintre problemele care l-au necăjit foarte tare în ultima vreme a fost aceea a accidentaților. „Există cîțiva jucători ca Dobrin, Dembrovschi, Dumitrache care, atunci cînd și-e lumea mai dragă, se accidentează. Nu înțeleg de ce? Să fie vorba, oare, de vreun mister?...".

— Nu, nu-i nici un mister. Accidentările lor au două mari cauze: 1. jucători ca Dobrin, Dembrovschi, Dumitrache sînt „controlați" sever, în fiecare meci, de apărătorii adverși care, de multe ori, recurg și la mijloace neregulamentare pentru a-i deposeda de balon; 2. de nenumărate ori însă, acești jucători, dornici să joace cît mai repede cu putință după un accident sau altul, reiau activitatea oficială fără să fie complet restabiliți. Și, la o primă ciocnire mai dură, suportă consecințele altei accidentări.

• GRIJA CLUBULUI MINERILOR. „Știți de ce rezistă Jiul în Divizia A?" — ne întreabă, așa, fără vreun motiv anume, **ION BOGDAN,** din Petroșani.

— Pentru că la această echipă se muncește cu pasiune, hărnicie, modestie.

„Și pentru că Jiul, clubul, s-a îngrijit întotdeauna de soarta jucătorilor săi. Iată, dintre fotbaliștii care i-au îmbrăcat tricourile în ultimii 20 de ani, mulți au devenit ingineri (Romoșan, Farkaș II, Casandra, Martinovici, Libardi etc.), iar alții au obținut diploma de maistru (Tîlvescu, Vasiu, Gabor). În prezent, din formația minerilor noștri, Marincan, Naidin, Cotormani, Făgaș, M. Popescu, Al. Naghi, Mulțescu, Roznal, Stan, Catona I și II sînt studenți. Ei, ce ziceți?..."

— Ce altceva putem spune decît: felicitări Jiului.

• OBSERVAȚII DE SPECTATOR. Un bucureștean, **CONSTANTIN DUMITRACHE,** spectator la multe dintre meciurile organizate în Capitală, este pur și simplu indignat de „starea jalnică în care a ajuns gazonul stadionului 23 August. Ce păzesc, cum își justifică salariile cei care trebuie să îngrijească cea mai mare bază sportivă a țării?..."

— Nu știm. Pe semne că o fac în vreun fel. Esențialul este că nimeni nu-i trage la răspundere pentru activitatea de mîntuială.

„În altă ordine de idei. S-a scris atît de mult că, odată cu promovarea Sportului studențesc, se vor relua din nou atractivele cuplaiuri bucureștene. Aș dori să aflu motivele pentru care nu mai avem cuplaje...".

— Nu vor cluburile organizatoare. La cuplajul de duminică s-a ajuns, cu chiu cu vai, după multe, discuții. Foarte posibil ca, în etapa următoare, Dinamo să joace pe stadionul său, iar Rapid pe „Republicii". Repetăm, așa vor cluburile. Să aibă la un meci cîte 2—3 000 de spectatori (cazul Steaua — Sportul studențesc), în loc de 30—40 000!...

O AMPLĂ ACȚIUNE PE PLAN NAȚIONAL PENTRU PROMOVAREA SPIRITULUI DE ECONOMIE

Poporul nostru se află angajat plenar, cu toate resursele lui materiale și spirituale, cu întreaga sa inteligență și putere de muncă, într-o măreață operă de edificare a societății socialiste multilateral dezvoltate, al cărei contur a fost atît de precis trasat de către Congresul al X-lea al P.C.R. și Conferința Națională a partidului.

Sîntem cotidian martori și părtași ai hotărîrii cu care eroica noastră clasă muncitoare înfăptuiește neabătut programul vast de progres și prosperitate elaborat de marele sfat al comuniștilor, ai entuziasmului cu care toată națiunea română participă la grabnica lui transpunere în viață.

Trăim perioada istorică a unei minunate ctitorii sociale, menită să dea urmașilor noștri nu numai posibilitatea unui trai îmbelșugat, dar să le lase imaginea abnegației și responsabilității cu care părinții și bunicii lor s-au îngrijit de destinele țării.

Programul elaborat de către Conferința Națională — un program îndrăzneț, de lungă viziune — s-a sprijinit, înainte de toate, pe capacitatea creatoare a poporului, pe posibilitatea lui de mobilizare, pe iscusința lui de a găsi soluțiile cele mai ingenioase pentru rezolvarea unor sarcini de foarte mare anvergură.

Însușindu-și integral documentele Conferinței Naționale, oamenii muncii au reușit să le înscrie în perimetrul practicii, să le îmbogățească și să le mărească amplitudinea, prin inițiative creatoare, expresia patriotismului și, deopotrivă, a atașamentului deplin față de politica înțeleaptă a partidului nostru.

AGENDA POLITICĂ A SĂPTĂMÎNII

De pildă, vibranta chemare de a îndeplini PLANUL CINCINAL ÎN PATRU ANI ȘI JUMĂTATE pe ansamblul economiei naționale a avut un ecou atît de prelung și a putut deveni lozinca la ordinea zilei tocmai datorită faptului că oamenii muncii au cunoscut pe deplin posibilitățile existente în fiecare unitate, resursele de care dispun, iar ca o necesitate imperioasă pentru atingerea deplină a acestui țel, a pornit din mase INDEMNUL PATRIOTIC DE A SE ELIMINA RISIPA SUB TOATE FORMELE EI.

Legea oricărei activități productive este EFICIENȚA. În lumina acestui adevăr, spiritul de bun gospodar al avutului obștesc, economia de muncă și de materiale, de timp și de bani, trebuie să se manifeste în activitatea de zi cu zi a fiecăruia dintre noi. Din resursele de care dispunem, în timp minim, cu mai puțină muncă fizică și materie primă, dar cu mai multă gîndire, să dăm economiei țării valori de întrebuințare utile, de înaltă calitate. Toate acestea presupun întronarea, pretutindeni, a unui climat muncitoresc de exigență și răspundere, o mai bună organizare în toate domeniile de activitate. Climat care să mobilizeze puternic colectivele în lupta pentru eficiență, să ridice în calea risipei — mică sau mare, de orice fel ar fi ea — o barieră de netrecut!

Fără îndoială, că și în mișcarea sportivă există încă suficiente resurse pentru realizarea de economii, pentru folosirea mai eficientă a fondurilor existente. Ne gîndim că o importantă sursă de reducere a cheltuielilor poate fi utilizarea rațională a bazelor sportive, a utilajelor, a echipamentului, pentru prelungirea existenței lor, a termenelor de exploatare, pentru diminuarea la maximum a reparațiilor, remontului și renovărilor, acțiuni care înghit mulți bani din bugetul mișcării sportive.

Buna pregătire a sportivilor, creșterea măiestriei lor și, implicit, ridicarea calității și spectaculozității jocurilor și întîlnirilor pot aduce în tribune mai mulți spectatori, mărindu-se astfel veniturile cluburilor și asociațiilor sportive. Este și acesta un mod — am spune indirect — de a pune stavilă risipei.

Este cu putință să se mărească în mod considerabil eficiența mișcării sportive. Mai ales dacă, la toate nivelele, se va imprima unui asemenea mod de a gîndi și a acționa un caracter permanent.

AFLATĂ LA RĂSCRUCE DE DRUMURI

ECHIPA NAȚIONALĂ POATE GĂSI CALEA CEA BUNĂ

Cei ce iubesc fotbalul și nu se pot lipsi de plăcerile și necazurile produse de fotbaliști, discută, cei a căror meserie în ale scrisului este fotbalul, scriu și iar scriu, numai un punct de vedere oficial, al federației sau al Colegiului central de antrenori, lipsește. Întîlnirile internaționale cu Finlanda (1—1 la Helsinki) și cu Albania (2—0 la București) au trecut de mult dar concluziile oficiale sînt încă necunoscute. **Se pare că biroul federal pregătește „ceva" într-o suită de ședințe mai dese și mai închise decît pînă acum, fără ca să mai convoace, cel puțin pînă în prezent, o reuniune cu antrenorii echipelor de club divizionare A, așa cum a procedat la 2 octombrie, după cinci etape de campionat, după semiștecul de la Helsinki.**

Este clar că echipa națională se află la o răscruce de drumuri. Deși direcția este cunoscută, calificarea în turneul final al campionatului mondial 1974, **lotul reprezentativ, echipa și chiar conducerea lotului devin sub semnul întrebării din cauza slăbiciunilor din această toamnă și față că din acest punct de vedere răscrucea este reală și mai ales dificilă din toate punctele de vedere.**

După cum se știe, certificatul de naștere al actualei echipe reprezentative a țării este meciul cu Anglia (1—1 la Londra în 1969), din care cauză presa a botezat-o **„echipa de pe Wembley"** și apoi, retușurile și orice rezultat favorabil s-au înglobat în această denumire, oarecum romantică, flatantă, dar pînă la urmă nu atît de angajantă cît pretindea leagănul de decenii al fotbalului mondial, de îndată ce după trei ani regresul își arată amenințător colții.

Este însă adevărat că în acești trei ani „echipa de pe Wembley" a scris pentru istoria fotbalului românesc cele mai frumoase pagini, în turneul final al campionatului mondial 1970 din Mexic și în Campionatul european 1972, unde a ajuns pînă la porțile semifinalelor. **Un ansamblu de măsuri favorizant pentru echipa națională, pus în practică de F.R. Fotbal și C.N.E.F.S., a slujit timp de trei ani o punere în valoare internațională a fotbalului nostru, în același timp fiind inevitabilă defavorizarea eșalonului intern, manifestată la timpul potrivit prin scăderea nivelului de joc în special al acelor cluburi care alimentau lotul reprezentativ. Întorși la echipele lor după satisfacții obținute în reprezentativa țării, internaționalii noștri scădeau subit randamentul la cluburi, pentru a reveni după aceea la noile convocări ale lotului.** Într-un fel, această atitudine era pozitivă pentru că este normal ca echipa reprezentativă să stimuleze mai mult decît echipa de club, **deși, pe altă față a problemei, era vorba de un potențial, mai cu seamă fizic, incapabil să facă față unor solicitări la nivelul internaționalilor din reprezentative de țări mai de mult consacrate, remarcabile atît în campionate cît și pe plan extern. ATINGEREA UNUI ASEMENEA NIVEL DE CĂTRE INTERNAȚIONALII NOȘTRI N-A FOST POSIBILĂ DIN CAUZA MENTALITĂȚII SUPERFICIALE ȘI ADESEA DATORITĂ INDISCIPLINEI.** Din acest punct de vedere, nu este de neglijat faptul că de multe ori chiar echipa națională a fost lipsită de aportul unor valoroși jucători, **de puține ori acest „nucleu Wembley", cu adausurile ulterioare, a putut să fie folosit în totalitate.** Fandacsiile, uneori ale conducerii echipei, alteori ale unor jucători răsfățați, au lipsit de asemenea reprezentativa țării de posibilitatea de a obține rezultatele dorite de iubitorii fotbalului din țara noastră.

Vechiul nostru internațional **Lazăr Sfera,** la cei 60 de ani ai lui cu prezență și spirit tineresc, observa într-un interviu acordat ziarului „Sportul" : **„...Eu pun evoluția mai slabă din ultimele două luni** (n.r. a echipei reprezentative de fotbal) **pe seama refluxului intervenit după jocurile cu Ungaria.** (n.r. e vorba de cele trei partide cu Ungaria din sferturile de finală ale campionatului european).

Într-adevăr, deși după al treilea meci de calificare România — Ungaria de la Belgrad (17 mai 1972) care a semnat eliminarea echipei noastre din campionatul european, criticile au fost minimale, avînd în vedere faptul că echipa României stabilise un record în participarea sa la campionatul european, iar tripla întîlnire cu echipa Ungariei a însemnat la rîndul ei, cea mai bună realizare cu vechea și puternica rivală sportivă la fotbal, echipa Ungariei, **totuși, consecințele psihologice au fost mai puternice decît critica, mai ales că ansamblul favorizant de măsuri al federației și CNEFS, amintit la începutul articolului, a început să descrească și astfel preliminariile noului campionat mondial 1974 au fost abordate cu o pregătire puțin consistentă.** Din această cauză sezonul competițional 1972/73 a debutat sub semnul unui interes descrescînd față de perioada ultimilor trei ani, **de această dată nesatisfacția existînd pe ambele planuri ale fotbalului nostru, și intern și internațional. Nivelul de joc în campionat este slab, ca și cele două evoluții ale echipei naționale în primele două partide ale preliminariilor noului campionat mondial.**

Din păcate, punctul neclștigat la Helsinki, și jocul nesatisfăcător din partida de la București cu Albania, duc la un pesimism exagerat în rîndurile sportivilor, cluburilor și oficialilor angajați în preliminariile acestui campionat mondial. **Poarta calificării nu este larg deschisă, dar este întredeschisă și poate fi împinsă pînă la capăt dacă se vor lua repede cele mai nimerite măsuri.** Noi nu vom da soluții pentru că aceasta este treaba antrenorilor noștri, în același timp tehnicienii și specialiștii fotbalului nostru, ci ne vom rezuma la **sugestia de a se convoca Colegiul central al antrenorilor și antrenorii divizionari A pentru a se stabili direcțiile de lucru ale echipei naționale pentru efortul de calificare din luna mai 1973.**

După părerea noastră acest for component ar putea lua în discuție și hotărî asupra următoarelor probleme

1. — Dacă se mai acordă credit jucătorilor cu vechi stagii în echipa națională, jucători care într-o bună măsură se află în declin de formă și chiar valoare ? Dacă da, atunci lotului reprezentativ să i se acorde privilegiile din trecutul apropiat, de prioritate, din toate punctele de vedere, asupra campionatului : pregătire, turnee, etc.

2. — Dacă nu se mai acordă credit jucătorilor cu vechi stagii care se dovedesc „bătrîni" la 27—28 ani, atunci să fie alcătuit un lot reprezentativ în care Dobrin și Dumitrache să fie cei mai vîrstnici, să se lucreze cu un asemenea lot și o asemenea echipă începînd de la apropiatul joc amical cu reprezentativa Turciei de la sfîrșitul acestei luni. Să i se acorde de asemenea priorități de pregătire.

3. — Responsabilitatea personală a selecționabililor în pregătire și disciplină să fie condiția nr. 1 a prezenței în lotul reprezentativ.

4. — Să se stabilească conducerea echipei pentru această perioadă finală, o conducere întărită, cu oameni capabili să ajute la **REZOLVAREA PROBLEMEI NR. 1 A TENTATIVEI DE CALIFICARE : TOȚI INTERNAȚIONALII VALOROȘI, ECHIPA NAȚIONALĂ, ÎN CEA MAI BUNA FORMĂ ÎN PERIOADA ASALTULUI FINAL PENTRU CALIFICARE ÎN LUNA MAI 1973.**

Așteptăm cu interes măsurile pe care F. R. Fotbal și C.N.E.F.S. le vor lua în această direcție și care ni se par prioritare pentru pregătirea calificării.

Aurel NEAGU

CARNETUL SCRIITORULUI — EUGEN BARBU

ESENȚIALE

Am văzut duminică un cuplaj ce promitea mult și ne-a lăsat să vedem puține. Prilej, totuși, pentru a cugeta la lipsurile esențiale ale fotbalului nostru. Dar mai bine s-o luăm metodic.

Sportul studențesc, cum se știe, nu are o viață prea dulce. Promovarea în A a găsit această echipă cu jucători cam plafonați, ca să **nu** zic bătrîni. La toate astea trebuie adăugat că și noii veniți nu au clasa cerută de prima categorie. În meciul cu **Universitatea Craiova** a debutat binișor Lucaci, dar asta nu a însemnat nimic. Cu puțin timp înainte, același **team** pierduse doi jucători de bază : Pană și Dumitru Nicolae. Cauza ? Lipsa de disciplină ! Sîntem de acord că numai cu fierul roșu se mai poate face ceva în această mizerie a mediocrității, așa încît aprobăm măsurile dure, dacă sînt îndreptățite. Oricum, echipa ce învinsese cu 3—0 pe **Dinamo** nu avea în această zi strălucitoare de noiembrie nimic din acuratețea jocului acela memorabil. Exista mai multă voință de a învinge, dar atît. Jocul a fost înghesuit, confuz, dramatic cu toate astea, dar atît.

Universitatea Craiova se poate spune că s-a bătut singură. La 1—0 a retras pe Deselnicu în apărare și cu ratarea lui Bălan ce a urmat golului lui Marcu, victoria craioveană era pusă sub semnul îndoielii, ceea ce s-a și întîmplat. Nimic mai greșit decît să vrei să menții un rezultat care și așa nu părea deloc sigur, dată fiind decizia adversarului. Numai că antrenorul a hotărît ceea ce nici o echipă din lume nu ar fi făcut : să se apere atunci cînd conducea fragil. Dar se vede treaba că oaspeții voiau mai mult un meci nul decît o victorie, ceea ce au și obținut. Și aici apare prima defecțiune a fotbalului nostru : **spiritul defetist,** imprimat de la națională pînă la cel mai pîrlit club de Divizia B. În deplasare, egalitatea este egal aur, dar egalitatea vine greu mai ales cînd nu ataci deloc. Să se fi uitat oare celebra vorbă că cea mai bună apărare este atacul ?

Meciul al doilea opunea pe **Steaua, Universității Cluj.** Despre ultima echipă se știe că nu e în formă deloc. Dar lucrurile nu au stat deloc așa. Clujenii au jucat deschis, de la egal la egal și dacă nu exista arbitrul Mircea Bădulescu, care a acordat un **unsprezece metri** imaginar militarilor, nu am fi văzut echipa **roș-albastră** în fruntea clasamentului.

Ce s-a întîmplat de fapt ? **Steaua** nu are condiție fizică ! O să pară ceva strigător la cer, dar asta e realitatea. Începutul meciului i-a găsit pe bucureșteni într-o mare vervă de joc. Totul a durat un sfert de oră. Apărarea universitară a rezistat ce-a rezistat, pe urmă a cedat și ea pasul. Iordănescu a înscris necruțător din apropiere și se părea că vom asista la o partidă de-a șoarecele cu pisica, numai că **militarii** au căzut substanțial. Năstase a dispărut total din joc ; Dumitru, cel care făcea tot jocul prin **găuri** în adîncime (e, de altfel, alături de Dinu, singurul jucător român care știe să dea pasă lungă cu ristul în adîncime) s-a estompat în frumoasă după-amiază bucureșteană încărcată de soare și de fumuri de frunze. Prin minutul 36, Barbu a profitat de o neînțelegere a apărării militare și a egalat. Era 1—1, totul mergea greu, tocit pînă cînd a intervenit acest arbitru, **care ar trebui el** suspendat, nu Lică (care are vina de a fi protestat, dar să mă ierte Dumnezeu, și eu aș fi protestat la o asemenea nedreptate care costă un meci) și totul s-a încheiat într-un triumf nemeritat, pentru că acesta este adevărul : **Universitatea Cluj nu a jucat mai rău decît Steaua.**

Dar să ne întoarcem la **esențialele** anunțate : deci jucătorul român nu are condiție fizică pentru că trage la fit la antrenament, este clar. Al doilea : toate, dar absolut toate echipele joacă lateral, tot din lipsă de tehnicitate : nu se dă pas cu ristul înainte pentru că e mai ușor să arunci balonul cu latul, lateral, pe cîțiva metri. De aici lipsa de ritm, lipsa de spirit ofensiv. Jucătorii cară mingea, în loc s-o expedieze cu precizie la cel mai avansat partener. Mai există, apoi, o lipsă de răspundere flagrantă la cei puși în situația de a șuta și cu asta am spus tot. Înaintașii se invită unii pe alții și cînd trebuie să finalizeze, adversarul s-a și regrupat, cum e firesc. De aici, puținele goluri înscrise, de aici **nulurile** și la propriu și la figurat. Este un secret elementar, spus și răspus. Dar nimeni nu ia în serios semnalele noastre, pentru că e mai ușor să trăiești în pace cu jucătorii decît să-i pui la muncă. De unde concluzia că federația întîi pe antrenori ar trebui să-i frece...

P.S. Dar nici cu arbitrul Chilibar nu mi-e rușine...

RADIOGRAFIA ETAPEI A 9-A

• REZULTAT • ECHIPE • ARBITRU • | • COMENTARIUL MECIULUI • CEL MAI BUN DIN „22" • | • TINERET-REZERVE •

STEAUA — „U" Cluj 3—1 (1—1)

AU MARCAT: **Iordănescu** (min. 11 și 88), **Tătaru** (min. 30 din 11 m) și respectiv **Barbu** (min. 36).

STADIONUL Republicii; teren bun; timp excelent; spectatori — aproximativ 20 000.

STEAUA: Iordache 8 — Sătmăreanu 7 (min. 46: Cristache 6), Ciugarin 6, Negrea 8, Hălmăgeanu 8 — Dumitru 7, Vigu 7 — Pantea 6, Iordănescu 8, Năstase 5 (min. 62: Tătaru 7), Acsinte 7.

UNIVERSITATEA: Ștefan 7 — Crețu 6, Anca 8, Mihăilă 8, Cîmpeanu 7 — Porațchi 7 (min. 62: F. Lazăr 6), Șoo 7 — Uifăleanu 6, Barbu 8, Mureșan 6, Lică 7.

ARBITRU: **M. Bădulescu** (Oradea), **nota 5.**

FINAL NEAȘTEPTAT, DRAMATIC. ● La început, Steaua pare ceva mai sigură pe joc, dar cei care se arată mai agresivi sînt studenții ● În min. 4 și 8, Mureșan și Lică, trec de puțin pe lîngă deschiderea scorului ● Militarii bucureșteni sînt totuși cei care iau conducerea în min. 11, prin Iordănescu ● În continuare, ocazii de gol de ambele părți. Vigu, Dumitru și de două ori Barbu sînt foarte aproape de gol, dar scorul rămîne neschimbat ● Pînă în min. 36 cînd același Barbu nu mai greșește la o... greșeală a apărării bucureștene și... 1—1 ● Partea a doua a jocului este sub nivelul primelor 45 de minute ● Universitatea pare să se îndrepte spre un meritat meci nul, în timp ce Steaua nu mai are resurse pentru forțarea victoriei ● Finalul meciului este însă neașteptat și dramatic ● În min. 80 arbitrul M. Bădulescu acordă cu ușurință un penalty bucureștenilor, la o fază ce pretindea cel mult o lovitură liberă indirectă, transformat de Tătaru ● În min. 88 Iordănescu spulberă speranțele de egalare ale oaspeților, pecetluind scorul întîlnirii. (M.I.)

IORDACHE

2—4 (1—2)

AU MARCAT: **Ionel Munteanu, Coca (2) și D. Mocanu**, respectiv **Burma și Al. Vasile.**

STEAUA: Chiru (Rotaru) — Vaida, Marinescu, Anghel, Dumitrescu — Burma, Florea — Tudor, Fr. Zavoda, Niculae, Drăgoi (Al. Vasile).

UNIVERSITATEA: Lăzărescu — S. Mocanu, Matei, Sudi, Ciocan — Naghi, M. Munteanu — Ion Munteanu (Bucur), Ionel Munteanu, Coca, D. Mocanu.

ARBITRU: **M. Tudor** (Buc.). **Hirlab și Porumbiță.**

JIUL — STEAGUL ROȘU 1—0 (0—0)

A MARCAT: **Roznai** (min. 54).

STADIONUL Jiul; teren moale; timp foarte frumos; spectatori — aproximativ 3 000.

JIUL: **Ion Gabriel 7 — Georgescu 8, Tonca 8, Stoker 7, Naidin 7 — Al. Naghi 7, Libardi 8 — Urmeș 7, Mulțescu 8, Roznai 9, Szabados 7.**

STEAGUL ROȘU: Adamache 9 — Ivăncescu 7, Jenei 8, Naghi 8, Anghelini 7 — Cadar 8, Balint 6 (min. 60: Șerbănoiu 7) — Anghel 6, Ghergheli 8, Pescaru 7, Győrfi 6.

ARBITRU: **N. Petriceanu** (București), **nota 9.**

ROZNAI

ADAMACHE, O SINGURĂ DATĂ ÎNVINS ● Noutăți notabile în ambele formații: **Mulțescu** — bănuit de un accident grav la Craiova — reapare, totuși, în atacul Jiului, dar lipsesc Stoian și Stan, indisponibili. De partea cealaltă, Proca îl aruncă în vîltoarea Diviziei A pe Naghi — fundașul central al naționalei de juniori ● Jiul atacă puternic, în valuri ● Adamache, cu toate că are soarele în față, parează totul ● Mare ocazie a gazdelor, ratată (min. 19), de Roznai, care trimite, cu capul, la vinclu barelor ● Replică imediată a brașovenilor (min. 21), pe contraatac, Anghel greșind de puțin țința ● Mulțescu (min. 29 și 35) îl... întinde serios pe Adamache, obligîndu-l să plonjeze disperat la rădăcina barei ● Golul cade după 54 de minute de joc: Mulțescu este oprit neregulamentar de Jenei, Libardi execută puternic lovitura liberă, Adamache nu poate reține, zvicnește Roznai care rela spectaculos, cu capul, în plasă ● Pescaru (min. 67) ratează, nepermis de ușor, egalarea, iar Roznai (min. 74) majorarea scorului ● Victorie meritată a minerilor. (L.D.)

3—2 (1—0)

AU MARCAT: **Boloș, Aruncutean, Peronescu**, respectiv **Hirlab** (din penalty) și **Porumbiță.**

JIUL: Catona I — Cățuț, M. Popescu, Catona II, Gruber — Aruncutean, Kormoș — Faur, Boloș, Peronescu, Bălan.

STEAGUL ROȘU: Casoni — Hirlab, Marian, Vasilică, Rusu — Gadja, Crăciunoiu (Iambor) — Bera, Papuc, Arineanu, Moț (Porumbiță).

ARBITRU: **N. Mogoroașe** (Craiova).

SPORTUL STUD. — „U" Craiova 1—1 (0—0)

AU MARCAT: **Marcu** (min. 67) și, respectiv, **Leșeanu** (min. 72).

STADIONUL Republicii; teren bun; timp excelent; spectatori — aproximativ 15 000.

SPORTUL STUDENȚESC: Suciu 8 — Jurcă 8, Mățoanu 7, G. Ionescu 7, Tănăsescu 8 — Jamaischi 8, Damian 6 — Leșeanu 7 (min. 75: Kraus 7), O. Ionescu 9, M. Sandu 9, Lucaci 9.

„U" CRAIOVA: Oprea 9 — Niculescu 6, Bădin 8, Sameș 8, Velea 7 — Strîmbeanu 8, Ivan 7 — Țarălungă 9, Deselnicu 7, Bălan 6 (min. 77 — Mincioagă), Marcu 7.

ARBITRU: **I. Chilibar** (Pitești), **nota 8.**

MOLTO VIVACE! ● Credem că acest meci a fost unul dintre cele mai vii și mai antrenante din actualul campionat: a avut viteză, un tempo care a ținut în alertă tribunele, și foarte multe faze de poartă ● Emoțiile mai numeroase s-au înregistrat la poarta lui Oprea, revenit la forma lui de zile bune. ● Mijlocașii și atacanții bucureșteni au fost foarte activi și inventivi, mai cu seamă în prima jumătate de oră cînd au venit în valuri spre buturile craiovene ● Universitatea a răspuns cu contraatacuri foarte viguroase ● Tactic, omul cel mai de preț al oaspeților s-a numit Țarălungă, transformat într-un dispecer lucid ● Împotriva dominării și a situațiilor de gol, scorul l-au deschis elevii lui Cernățanu: acțiunea din care au punctat a fost frumoasă, voleul lui Marcu reprezentînd momentul culminant al său ● Bucureștenii au ripostat cu o vigoare neașteptată și au egalat, tot dintr-un atac clar și de efect, încheiat foarte fericit de Leșeanu ● Un draw pentru care cei mai mulțumiți trebuie să se declare fotbaliștii craioveni. (Ef. I.)

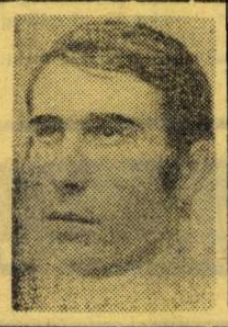

ȚARĂLUNGĂ

1—1 (0—1)

AU MARCAT: **Mihalache** și, respectiv, **Negrilă.**

SPORTUL STUDENȚESC: Stan — Gall, Secășan, Marin, Mihalache — Culda, Stroe — Chihaia, Georgescu, Bujor, Manea.

„U" CRAIOVA: Gunesch (E. Popescu) — Negrilă, Caramihai, Bondrea, Chivu — Balaci, Kiss — Ustabacieff (Pantilie), Stăncescu, Dacin, Cioară.

ARBITRU: **M. Buzea** (București).

F.C. ARGEȘ — SPORT CLUB 0—0

STADIONUL „1 Mai"; timp excelent; teren foarte bun; spectatori — peste 8 000.

F. C. ARGEȘ: Stan 7 — Ciolan 5, Olteanu 7, Vlad 6, Ivan 6 — Prepurgel 6, M. Popescu 6 (min. 70: Roșu 6) — Radu 6, Troi 5 (min. 46: Kassai 6), Dobrin 6, Jercan 6.

SPORT CLUB: Ghiță 8 — Mioc 6, Catargiu 7, Velicu 7, Margasoiu 6 — Sînăuceanu 7, Hriței 7 — Pană 7, Dembrovschi 6 (min. 46: Băluță 6), Rugubei 5, Florea 6.

ARBITRU: **C. Dinulescu** (București), **nota 6.**

GHIȚĂ

BARAJUL BĂCĂUAN A REZISTAT ● Abia în minutul 12 asistăm la prima fază de fotbal curat: „un-doi" între M. Popescu și Ivan, mingea este pasată lui Troi și acesta șutează de la 16 m în bară ● Două minute mai tîrziu, în urma unei lovituri libere, executată de Jercan, Dobrin reia cu capul din 6 m. Dar Ghiță — care părea iremediabil bătut — cu un efort maxim scoate mingea în corner ● Echipa locală stăpînește cu autoritate jumătatea de teren a adversarului și presează poarta apărată de Ghiță, însă fără prea mari șorți de izbîndă ● Apărarea aglomerată a băcăuanilor distruge totul, convenindu-i jocul pe sus al piteștenilor ● Meciul devine din ce în ce mai confuz, nu mai are cursivitate din cauza numeroaselor faulturi de joc, a obstrucțiilor, de o parte și de cealaltă ● Arbitrajul, în nota confuză a jocului: decizii întîrziate, lipsă de personalitate și fermitate, în ciuda celor 4 avertismente dictate. ● Echipa locală atacă dezordonat, nu știe să desfacă jocul pe extreme ● Tensiunea nervoasă din teren este transmisă și unei părți a publicului spectator. (S. T.).

3—0 (1—0)

AU MARCAT: **Frățilă II** (2) și **Din.**

F. C. ARGEȘ: Cristian — Pigulea, Chivescu (Moisescu), Barbu, Nedelcu — Mustățea, Cîrstea (Chițu) — Radu II, Frățilă II, Georgescu, Din.

SPORT CLUB: Cizic (Ursache) — Răileanu, Cărpuci, Volmer, Burulană — Lunca, Șoșu — Blejuscă, Enescu, Ghica (Botez), Cioancă.

ARBITRU: **I. Cucă** (Rm. Vîlcea).

A.S.A. — DINAMO 1—0 (0—0)

A MARCAT: **Naghi** (min. 74 din 11 m).

STADIONUL „23 August"; timp frumos; teren bun; spectatori — aproximativ 13 000.

A.S.A.: Nagel 7 — Szőke 9, Unchiaș 8, Ispir 7, Czako 7 — Bölöni 8, Orza 7 — Fazekaș 7, Naghi 8, Mureșan 8, Hajnal 7.

DINAMO: Cavai 8 — Cheran 7, Dobrău 8, G. Sandu 9, Deleanu 8 — Stoenescu 7, R. Nunweiller 7 — Lucescu 8, D. Popescu 8 (min. 69: Săiceanu 6), Dumitrache 7, Fl. Dumitrescu 8.

ARBITRU: **O. Anderco** (Satu Mare), **nota 8.**

MECI DE MARE LUPTĂ ● S-au văzut clar, de la început, după așezarea jucătorilor în teren, dezideratele echipelor: gazdele țineau victoria, Dinamo cu 9 oameni în careu, viza, desigur, scorul alb ● În min. 4 Hajnal șutează din apropiere pe lîngă poartă ● O jumătate din prima repriză, — joc foarte alert, dar ineficace ● Min. 21, Mureșan reia la 8 m de poartă, dar mingea se lovește de pieptul lui Cavai ● Încep mici faulturi, mici simulări și mici greșeli ale brigăzii de arbitri care ridică tensiunea în atmosfera stadionului ● La pauză, observatorul federal C. Braun-Bogdan invită la disciplină fermă antrenorii și căpitanii de echipă ● După reluare, profilul jocului nu se schimbă și dominarea teritorială a A.S.A.-ei este răsplătită de golul lui Naghi (11 m, min. 74) după ce Mureșan fusese faultat în careu ● Un sfert de oră, ultimul, de joc echilibrat, cînd Săiceanu (min. 80) este foarte aproape de egalare, dar șutează de la 8 m peste poartă. (L. C.)

SZOLLOSI

2—2 (1—2)

AU MARCAT: **Man, Ianoși**, respectiv **Bucurescu** și **P. Victor.**

A.S.A.: Adam — Sfeam, Palfi, Botoș, Ianoși — Negrea, Man — Kolier, L. Kiss (Pecsi), Ronea (Varodin), David.

DINAMO: Duha — Meriă, Mîndruț, Dascălu, Baneiu — Zwolfer, V. Petre — Bucurescu, Stoichiță (Gungiu), Mincu, Cojocaru.

ARBITRU: **C. Szőcs** (Baia Mare).

C.F.R. Cluj — U.T.A. 1—1 (1—1)

AU MARCAT: **Kun** (min. 21), respectiv **Țegean** (min. 26).

STADIONUL Municipal; teren bun de joc; timp admirabil; spectatori — circa 8.000.

C.F.R.: Gadja 7 — Lupu 7, Dragomir 8, Penzeș 6, Roman 7 — M. Bretan 7, Cojocaru 6 (min. 70: Pripici 7) — Țegean 8, Adam 8, Vișan 6 (min. 46: Bucur 7), Petrescu 7.

U.T.A.: Vidac 7 — Biriu 7, Pîrvu 7, Pojoni 8, Popovici 7 — Condruc 6, Petescu 7, Broșovschi 8 — Axente 8, Domide 8, Kun 7.

ARBITRU: **A. Bentu** (București). **nota 9.**

ADAM

CLUJENII N-AU PUTUT ÎNFRÎNGE TRADIȚIA ● Partida debutează într-un ritm lent, care convine echipei arădene și care se va menține, cu excepția unei perioade de la mijlocul reprizei secunde, pînă în final ● O „bară" a lui M. Bretan (min. 18) și o lovitură cu capul a lui Adam (min. 20), cînd mingea a trecut puțin pe lîngă poartă, prevestesc parcă golul gazdelor ● Dar cei ce vor deschide scorul vor fi, totuși, oaspeții, prin Kun, care a fructificat o pasă a lui Domide. ● După numai cinci minute, Țegean aduce egalarea, mingea șutată de el nimerind un culoar liber printre mai mulți jucători masați în fața porții lui Vidac ● După un început mai echilibrat, repriza secundă decurge în favoarea clujenilor, care forțează victoria ● Golul pare să fie foarte aproape în minutele 71 (Adam trimite cu capul peste poartă, din poziție excelentă) și 80 (Popovici respinge de pe linia porții mingea șutată de Țegean), dar nu va cădea, totuși ● Și astfel, se consumă al treilea meci de campionat în care — pe propriul său teren — C.F.R. Cluj nu poate învinge U.T.A. (C. F.).

2—0 (1—0)

AU MARCAT: **Manu** și **Moga.**

C.F.R.: Hășmășan — Lorincz, (Ciupe), Moldovan, Manu, Pfeifer — Șerban (Stan), Prodan (Bukoș) — Costin (Ionescu), Mureșan, Moga, Văcaru.

U.T.A.: Ziller (Naghi) — Drăucean, Căldăruș, Schepp, Purima — Croitoru, Păcățan, Tisa — Coșa (Mișcoi), Cura, Petrișor.

ARBITRU: **T. Cîmpeanu** (Beclean — Bistrița).

FARUL — RAPID 0—1 (0—1)

A MARCAT: **Năstureseu** (min. 12).

STADIONUL „1 Mai"; timp frumos; teren bun; spectatori — 15 000.

FARUL: Pîlcă 6 — Stoica 5, Antonescu 5, Bălosu 7, Nistor 6 — I. Constantinescu 6, Mihu 6 — Tănase 6 (min. 65: Turcu 6), Tufan 7, Caraman 6 (min. 55: Rădulescu 6), Ologu 6.

RAPID: Răducanu 7 — Pop 7, Boc 8, Grigoraș 8, Codrea 7 — Marin Stelian 6, Angelescu 7 — Năstureseu 8, Dumitriu II 7 (min. 60: Savu 6), Neagu 7, Petreanu 6 (min. 75: Dumitriu III 6).

ARBITRU: **C. Ghiță** (Brașov), **nota 9.**

OFENSIVĂ DEZLĂNȚUITĂ, DAR... OARBĂ ● Panică în careul oaspeților de la început: Ologu se infiltrează pe culoarul lui Pop, dar centrarea lui este defectuoasă ● Gazdele dețin în continuare superioritatea teritorială, însă prima ocazie e înregistrată la poarta Farului (min. 11 — Petreanu nu se descurcă singur cu Pîlcă în față) ● Un minut mai tîrziu, se înscrie unicul gol al partidei: Dumitriu II îl lansează pe Năsturescu, care după o tentativă nereușită (șut în colțul scurt, respins de Pîlcă) — introduce balonul în plasă, din apropiere ● Conduși pe tabelă, constănțenii forțează egalarea, dar fără luciditate ● Feroviarii bucureșteni se apără organizat (om la om, plus un liber, excelent — Boc) și contraatacă rar, dar periculos ● Forcing-ul Farului continuă și după reluare și... crește necontenit numărul cornerelor acordate de rapidiști ● Năsturescu scapă (min. 54) pe aripa dreaptă, dar este placat ca la rugby de către Antonescu ● La o minge reluată cu capul de Tufan (min. 89), bara îl ocrotește pe Răducanu care apoi, nu-și... ocrotește de emoții coechipierii și degajează în spatele lui Boc. (G. N.).

BOC

1—1 (1—1)

AU MARCAT: **Mateescu**, respectiv **Catrina.**

FARUL: Ciurea — Manole, Mareș, Ionescu, Codin — I. Măciucă, Drogeanu — Mateescu, Stoicescu (Radu), Ghiță, M. Măciucă.

RAPID: Roșca — Dumitrescu, M. Florin, Ghețu, Florea — Dinu, Naom — M. Gheorghe, Stanca, Catrina (Vanea), Codreanu.

ARBITRU: **T. Podaru** (Brăila).

C.S.M. Reșița — PETROLUL 1—1 (0—0)

AU MARCAT: **Szilaghi** (min. 56), respectiv **Moldovan** (min. 80).

STADIONUL Valea Domanului; timp frumos; teren bun; spectatori — aproximativ 12 000.

C.S.M. REȘIȚA: Gornea 7 — Rednic 6, Georgevici 8, Kiss 6, Kafka 7 — Pușcaș 8, Beldeanu 8 — Atodiresei 6, Neagu 7, Szilaghi 6 (min. 78: Dumitru), Florea 8.

PETROLUL: M. Ionescu 8 — N. Ionescu 8, Tudorie 8, Ciupitu 8, Gruber 7 — Cringașu 8, Cozarec 7 — Dincuță 8, I. Constantin (min. 19: Moldovan 7), Angelescu 7, Oprișan 6 (min. 78: Moraru).

ARBITRU: **Gh. Limona** (București), **nota 10.**

CRINGAȘU

REȘIȚENII N-AU AVUT OMUL DE GOL ● Acțiunile ofensive ale gazdelor n-au avut clarviziune. ● Pînă la pauză, reșițenii au greșit de cîteva ori țința: Florea (min. 7), Pușcaș (min. 12), Neagu (min. 15), Szilaghi (min. 27) ● Petroliștii au pus accentul pe apărare, aglomerînd spațiul din fața careului de 16 m, și au contraatacat destul de periculos ● Cu un minut înainte de pauză, panică în careul C.S.M.-ului: Moldovan nu a ajuns balonul centrat de Oprișan, lăsînd să-i scape una din marile ocazii ale partidei ● În primele 15 minute ale reprizei secunde, aspectul jocului a rămas același ● În minutul 56, Petrolul a cedat: Florea a centrat, balonul l-a depășit pe M. Ionescu, Ciupitu nu l-a putut intercepta, iar Szilaghi, atent, l-a introdus în plasă ● În continuare, jocul s-a mai echilibrat și în minutul 80 din nou egalitate pe tabela de marcaj: un contraatac al oaspeților a fost finalizat de Moldovan ● În ultimele 10 minute, reșițenii au dominat, însă n-au reușit golul victoriei. (P. V.)

1—2 (0—0)

AU MARCAT: **Doza**, respectiv **Mierluț** și **Grozea.**

C.S.M.: Filip — Rădulescu, Ologeanu, Pîrvan, Ambruș — Buligoane (Ionescu), Savu — Tismănaru, Rădulescu, Varga (Doza), Zimmerman.

PETROLUL: Căunei — Toader, Mînăstire, Mierluț, Mureșan — Mitrea, Istrătescu — N. Radu (Leonida), Grozea, Marcu, Roman.

ARBITRU: **S. Drăgulici** (Tr. Severin).

VA REUȘI STEAUA SĂ DOBOARE „RECORDUL" DE „LIDER DE O SĂPTĂMÎNĂ"?

Să recapitulăm.

După prima etapă, două echipe s-au instalat pe primul loc : **Sport Club** și **U.T.A.** O săptămînă mai tîrziu, **formația băcăuană** a rămas singură în frunte. Dar nu pentru mult timp, pentru că după etapa a III-a i-a luat locul **Dinamo**. „Morișca liderilor" a continuat însă și primul fotoliu a fost ocupat pe rînd de **Steagul roșu, Petrolul,** din nou **Steagul roșu, Jiul, Farul** și, acum, **Steaua**, după o etapă modestă ca factură tehnică (de altfel, ca și nivelul general al campionatului), în care elementele mai notabile au fost :

• **eficacitate scăzută** — 13 goluri în 8 meciuri, deci o medie de 1,62 de joc ;

• **rezultate foarte strînse**, cu o singură excepție (3—1 Steaua) ; în rest, de trei ori 1—0 și patru drawuri ;

• **recrudescența echipelor oaspe** — care au cucerit 6 din cele 16 puncte puse în joc ;

• **schimbare de lider**, provocată — paradoxal — de echipa care deținea primul loc și juca acasă, dar a pierdut cu 1—0 șefia, în posesia căreia intrase cu o săptămînă înainte, învingînd la același scor în deplasare, la Ploiești (!) ;

• **numeroase modificări** în clasament, în care numai cinci echipe (Sport Club, Petrolul, F.C. Argeș, C.S.M. și Sportul studențesc) și-au păstrat pozițiile dinaintea etapei ; în rest, urcări și coborîri, din care reținem ascensiunea **Jiului** — de pe locul 6 pe 2 și căderea lui Dinamo de la 5 la 8 ;

• **arbitraje, în general, bune,** exceptînd — din păcate — comportarea ezitantă, lipsită de autoritate și promptitudine a lui **C. Dinulescu** la Pitești și, mai ales, de maniera de a conduce și de erorile comise de **M. Bădulescu** la meciul Steaua — „U" Cluj, arbitraje care reclamă intervenția colegiului central.

Iar ca elemente de curiozitate am reținut :

— incapacitatea „stegarilor" de a fructifica măcar una din ocaziile avute în jocurile din deplasare, în care pînă azi n-a marcat nici un gol. (**„Îmi lipsește omul de gol de care am nevoie"** — mărturisea antrenorul **N. Proca**, după partida de la Petroșani) ;

— **instabilitatea** multor echipe, printre care aceea a Petrolului, care a izbutit la Reșița ceea ce nu reușise cu o săptămînă înainte acasă, unde se presupunea că e mai ușor de cîștigat puncte ;

Să mai consemnăm și **promisiunea de revenire a Rapidului**, nu atît prin prisma victoriei de la Constanța (singurul succes deplin în deplasare al etapei), cît prin redresarea morală, **acum, în preajma returului cu Rapid Viena ; fotbalul ofensiv practicat duminică de „U" Cluj**, care însă pune întrebarea de ce nu joacă întotdeauna așa, pentru că are jucători cu calitățile necesare ; precum și **productivitatea acestui promovat de la B, Roznai,** autorul — duminică — al celui de al 8-lea său gol din scurta-i carieră divizionară A (a debutat abia în etapa a III-a) ; **Roznai** constituie o promisiune chiar pentru echipa națională, dar realizarea depinde de jucător și de antrenorul său, Coidum.

Cam atît despre această etapă care a adus un nou lider.

Va întrece Steaua stagiul de șefie al predecesoarelor sale ?

Întrebarea a devenit obișnuită acum, după ce duminică de duminică liderii s-au schimbat cu regularitate matematică. Valoarea lotului echipei militare, cu titulari și rezerve de același nivel, constituie un argument pentru un răspuns afirmativ la întrebarea de mai sus. Dar, formația bucureșteană n-a confirmat încă, n-a manifestat stabilitate în joc (duminică a făcut două reprize diferite) și, mai ales, apărarea nu constituie încă un compartiment solid, bine organizat, fiind deseori pus în dificultate, cum s-a întîmplat chiar în meciul cu clujenii. Aceasta ar susține un răspuns negativ la aceeași întrebare. În orice caz, în etapa viitoare, **Steaua** are prilejul să-și argumenteze veleitățile : joacă în deplasare, la Craiova.

De altfel, nu numai actualul lider se deplasează duminică, ci și echipele clasate pe locurile următoare (2—4) : **Jiul** (la București, cu Rapid), **C.F.R.** (la Brașov, cu St. roșu) și **Farul** (la Cluj, cu Universitatea), ceea ce deschide perspectiva unei răsturnări în primele 4 locuri, dacă nu chiar a unei noi schimbări de șefie, posibilă însă, numai în cazul unui eșec al Stelei la două goluri și a unei victorii la 3 goluri diferență a Steagului roșu. Mai sigură este, apreciind că lucrurile vor decurge normal și gazdele își vor materializa avantajul terenului propriu, o regrupare în fruntea clasamentului prin reducerea actualei diferențe de puncte care desparte echipele de pe diverse poziții. Adică apropierea formațiilor care azi au cîte 10 puncte — **St. roșu, „U" Craiova, Dinamo** (joacă acasă, cu C.S.M.) și **Sport Club** (cu A.S.A., la Bacău), poate chiar și **U.T.A.**, deși joacă la Ploiești.

Deci, etapa a X-a se anunță mai atractivă. Poate că echipele o vor face plăcută și printr-un fotbal mai bun.

Petre GAȚU

CLASAMENTUL	PUNCTE	MECIURI ACASĂ	MECIURI AFARĂ	MECIURI TOTAL	GOLURI ACASĂ	GOLURI AFARĂ	GOLURI TOTAL	DIFERENȚA
1. STEAUA București	12	6 5 1 0	3 0 1 2	9 5 2 2	19— 5	2— 4	21— 9	+12
2. JIUL Petroșani	12	5 4 1 0	4 1 1 2	9 5 2 2	7— 1	7—11	14—12	+ 2
3. C.F.R. Cluj	11	5 3 1 1	4 2 0 2	9 5 1 3	7— 4	3— 3	10— 7	+ 3
4. FARUL Constanța	11	5 4 0 1	4 1 1 2	9 5 1 3	5— 1	2— 8	7— 9	— 2
5. STEAGUL ROȘU Brașov	10	4 4 0 0	5 0 2 3	9 4 2 3	12— 1	0— 3	12— 4	+ 8
6. UNIVERSITATEA Craiova	10	4 3 1 0	5 1 1 3	9 4 2 3	10— 3	8—12	18—15	+ 3
7. U. T. Arad	10	5 3 0 2	4 1 2 1	9 4 2 3	10— 8	5— 5	15—13	+ 2
8. DINAMO București	10	5 3 1 1	4 1 1 2	9 4 2 3	9— 6	3— 4	12—10	+ 2
9. SPORT CLUB Bacău	10	4 3 1 0	5 1 1 3	9 4 2 3	9— 4	4— 7	13—11	+ 2
10. PETROLUL Ploiești	9	4 2 1 1	5 1 2 2	9 3 3 3	3— 2	2— 5	5— 7	— 2
11. A.S. ARMATA Tg. Mureș	8	5 4 0 1	4 0 0 4	9 4 0 5	15— 9	3—11	18—20	— 2
12. F. C. ARGEȘ Pitești	7	4 2 2 0	5 0 1 4	9 2 3 4	9— 1	7—13	16—14	+ 2
13. RAPID București	7	5 1 3 1	4 1 0 3	9 2 3 4	2— 2	2— 4	4— 6	— 2
14. „U" Cluj	7	5 3 1 1	4 0 0 4	9 3 1 5	7— 5	2—15	9—20	—11
15. C.S.M. Reșița	6	5 2 2 1	4 0 0 4	9 2 2 5	8— 5	1—10	9—15	— 6
16. SPORTUL STUDENȚESC Buc.	4	6 1 2 3	3 0 0 3	9 1 2 6	6—11	4—10	10—21	—11

• La Tg. Mureș a surprins plăcut inițiativa particulară a brigăzii de arbitri (**O. Anderco, V. Catană, V. Trifu**) de a arbora un costum de stradă uniform : sacou bleumarin, pantalon gri, cămașă albă, cravată roșu-bleumarin.

• Plonjoanele sigure și eficace ale lui **ADAMACHE** au salvat echipa sa de cîteva goluri gata făcute. Brașoveanul merită cu prisosință cel puțin cîteva aplauze din partea spectatorilor. Nu l-a aplaudat nimeni pe portarul echipei naționale. Ba, mai mult, cîțiva gălăgioși suporteri ai Jiului i-au adresat injurii cînd, după pauză, **Adamache** a apărut pe teren puțin mai devreme decît ceilalți jucători. Păcat !

• De la începutul acestui campionat, **A.S.A. Tg. Mureș** editează programe de meciuri de bună calitate. Fără excepție, ele cuprind informații bogate relatate de un condei prieeput. Impresionează și ținuta grafică. Felicitări !

• Echipa de tineret-rezerve C.F.R. Cluj înregistrează — se pare — cea mai mică medie de vîrstă dintre participantele la această competiție. Numai trei din componenții ei au peste 18 ani, ceea ce nu o împiedică să evolueze destul de bine în campionat.

• **— Este foarte adevărat, încă nu sînt refăcut complet** — afirma, după meciul cu Steagul roșu, **MULȚESCU. Totuși, trebuia să joc. Echipa are o oarecare încredere în mine, iar adversarii au cam început să se teamă de cuplul Roznai—Mulțescu. În plus, nu voiam să pierd... echipa campionatului...**

Al cărei component de bază vrea să se mențină.

• **„Astăzi înscriu un gol sau dau o pasă de gol"**, le spunea coechipierilor săi, în cabină, înainte de joc, Niki Dumitriu. **„Nu de altceva, — a ținut el să completeze — dar mîine e ziua mea, împlinesc 30 de ani, și trebuie să-mi fac singur un... cadou care să mă bucure în mod deosebit".**

Seara, în trenul care ne transporta spre casă, cel revenit în Giulești n-a scăpat ocazia să ne reamintească că s-a ținut de promisiune... Cu atît mai mulțumit era rapidistul cu cît pasa sa, una „stil Dumitriu II", prilejuise echipei sale unicul gol, cel al victoriei !

• Pe foaia de arbitraj a meciului de tineret Steaua — Universitatea Cluj un nume de jucător, **FRANCISC ZAVODA**, ne-a atras atenția. În teren am remarcat apoi în atacul echipei militare un tînăr înalt, încă junior, bine proporționat, posesor al unor remarcabile calități fizico-tehnice, care ne-a reamintit de fostul internațional, cu același nume de acum două decenii din echipa C.C.A. Explicabilă această asemănare atîta vreme cît este vorba despre **Francisc Zavoda — tatăl** și **Francisc Zavoda — fiul.**

• Credeam că brașoveanul **ALECU** mi va absenta din formația sa pentru meciul de la Petroșani. **Mai ales după meciul foarte bun făcut în etapa precedentă. Și totuși...**

— Nu voi putea să joc astăzi — ne spunea Alecu, înainte de meci. **Abia prinsesem echipa și iată-mă din nou pe tușă, datorită unui accident stupid. Va debuta însă Naghi. Eu unul îi doresc mult, mult succes !**

• **În perioada de întrerupere a campionatului, C.F.R. Cluj a pierdut nu mai puțin de patru jucători (Moldovan, Negru, Sorin Bretan și Liviu Mihai), care au plecat — în diferite alte orașe din țară — să-și satisfacă stagiul militar. Rămasă fără portar de rezervă, echipa feroviară l-a rechemat pe Hășmășan, pe care îl cedase — pe timp limitat — altei formații clujene, Dermata.**

TINERET-REZERVE

1.	PETROLUL	9	6	2	1	16— 6	14
2.	„U" Cluj	9	6	1	2	20— 8	13
3.	U.T.A.	9	5	2	2	10— 7	12
4.	Dinamo	9	4	4	1	12—11	12
5.	Steaua	9	5	1	3	31— 9	11
6.	Farul	9	5	1	3	17—13	11
7.	„U" Craiova	9	4	2	3	14—12	10
8—9.	Sp. studențesc	9	3	4	2	12—10	10
8—9.	C.S.M.	9	3	4	2	11— 9	10
10.	F. C. Argeș	9	4	0	5	10—11	8
11.	C.F.R.	9	3	2	4	13—17	8
12.	Jiul	9	3	1	5	10—17	7
13.	A.S.A.	9	2	3	4	9—19	7
14.	St. roșu	9	2	1	6	8—12	5
15.	Sport Club	9	1	1	7	13—28	3
16.	Rapid	9	1	1	7	5—22	3

„CUPA A ♦ T"

1.	STEAUA	18	10	3	5	52—18	23
2.	Petrolul	18	9	5	4	21—13	23
3.	U.T.A.	18	9	4	5	25—20	22
4.	Dinamo	18	8	6	4	24—21	22
5.	Farul	18	10	2	6	24—22	22
6.	„U" Craiova	18	8	4	6	32—27	20
7.	„U" Cluj	18	9	2	7	29—28	20
8.	C.F.R.	18	8	3	7	23—24	19
9.	Jiul	18	8	3	7	24—29	19
10.	C.S.M.	18	5	6	7	20—24	16
11.	St. roșu	18	6	3	9	20—16	15
12.	F. C. Argeș	18	6	3	9	26—25	15
13.	A.S.A.	18	6	3	9	27—39	15
14.	Sp. studențesc	18	4	6	8	22—31	14
15.	Sport Club	18	5	3	10	26—39	13
16.	Rapid	18	3	4	11	9—28	10

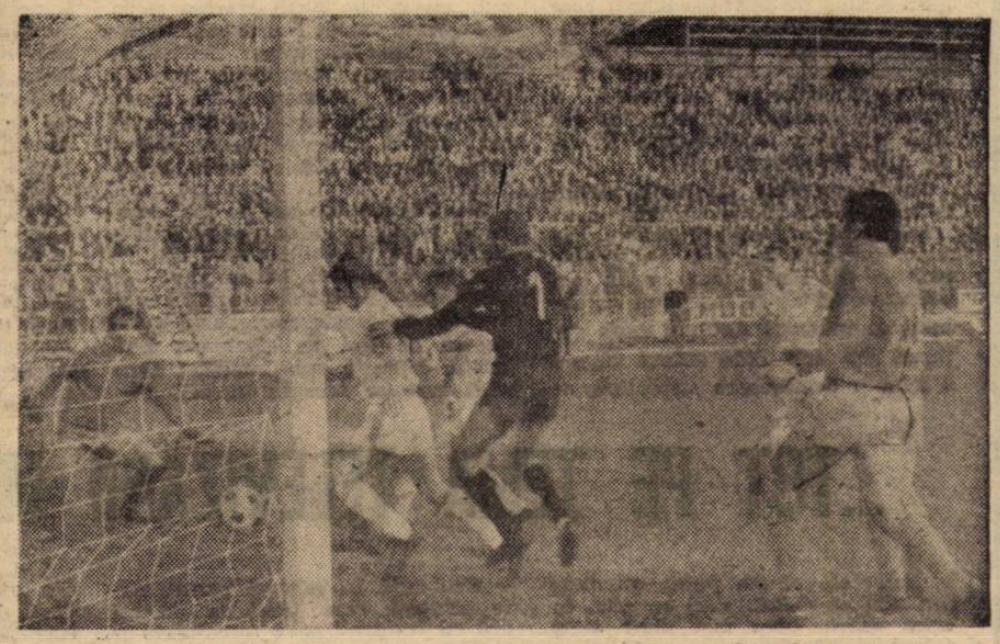

REȘIȚA. Min. 56 : la o centrare efectuată de FLOREA, mingea l-a depășit pe portarul ploieștean și SZILAGHI, care a urmărit-o, o va introduce în plasă din apropiere

Foto : I. CARDOȘ

ECHIPA ETAPEI

● ADAMACHE

● SZOLLOSI ● BOC ● G. SANDU ● HĂLMĂGEANU

● ȘTRÎMBEANU ● BROȘOVSCHI

● ȚĂRĂLUNGA ● O. IONESCU ● ROZNAI ● LUCACI

ECHIPA CAMPIONATULUI, de la o etapă la alta

RĂDUCANU (75)

LUPU (66) BOC (77) STOKER (73) CZAKO (67)

A. NAGHI (71) BELDEANU (81)

PANTEA (69) MULȚESCU (74) ADAM (72) FLOREA (67)

ARBITRII JOCURILOR DIN ETAPA A 10-a

• **G. BLAU (Timișoara)**
F. C. ARGEȘ Pitești — SP. STUDENȚESC București (nu au mai jucat între ele în Divizia A).

• **C. GHEMIGEAN (București)**
SPORT CLUB Bacău — A.S.A. Tg. Mureș (2—3, 1—0)

• **C. PETREA (București)**
„U" Cluj — FARUL Constanța (3—0, 1—0)

• **GR. BÎRSAN (Galați)**
„U" Craiova — STEAUA București (1—1, 2—1)

• **EM. VLAICULESCU (Ploiești)**
ST. ROȘU Brașov — C.F.R. Cluj (0—0, 2—0)

• **N. CURSARU (Ploiești)**
DINAMO București — C.S.M. Reșița (n-au mai jucat între ele în Divizia A)

• **I. CÎMPEANU (Cluj)**
PETROLUL Ploiești — U. T. Arad (0—2, 2—4)

• **TR. MOARCĂȘ (Brașov)**
RAPID București — JIUL Petroșani (5—1, 1—0).

În paranteze : rezultatele meciurilor din campionatul trecut

CLASAMENTUL GOLGETERILOR

		T	A	D	P
1—2.	ROZNAI (Jiul)	8	5	3	—
	NASTASE (Steaua)	8	6	2	—
3—5.	Iordănescu (Steaua)	6	6	—	—
	Oblemenco (Universitatea Craiova)	6	4	2	2
	Naghi (A.S.A.)	6	5	1	2
6—8.	Marcu (Universitatea Craiova)	5	5	4	—
	Troi (F. C. Argeș)	5	3	2	—
	Lucescu (Dinamo)	5	4	1	1
	Pescaru (Steagul roșu)	5	5	—	—
10-13.	M. Sandu (Sportul studențesc)	4	2	2	—
	Kun (U.T.A.)	4	3	1	—
	Mureșan (A. S. Armata)	4	3	1	—
	Dembrovschi (Sport Club Bacău)	4	3	1	1

LEGENDA : T = total ; A = acasă ; D = deplasare ; P = din lovituri de la 11 m.

BUCUREȘTI. Din mijlocul apărătorilor craioveni, LEȘEANU a reluat imparabil cu capul — la o centrare a lui JURCA — înscrind punctul egalizator al studenților bucureșteni Foto : S. RĂKCI

MIOPIA EX-LIDERULUI...

...Așa am numi noi maniera tactică folosită de fostul lider, singura echipă (în întreaga etapă) care a capotat pe propriul teren, deși raportul de cornere (22—1 în favoarea sa) ne vorbește despre o zdrobitoare superioritate teritorială a formației constănțene, mai ales din clipa în care **Pîlcă** fusese învins de către **Năsturescu.**

Parcă nu mai rămăsese timpul suficient (încă 78 de minute !) pentru egalare, eventual și pentru victorie, într-atît de mult a descumpănit-o pe Farul acest prim gol primit acasă de la începutul actualului campionat ! Acțiune după acțiune, din acel fatal minut 12, au a avut o desfășurare stereotipă, aproape la... indigo, cu baloane trimise înalt, la „bătaie", în careu, cîmpul „minat" de **Bazil Marian** și cu doi oameni înalți, foarte buni la joc cul de cap : un stoper neiertător, prompt (tînărul **Grigoraș**), care l-a anihilat pe **Caraman** și un libero **(Boc)**, stilat, în vervă de joc, excelent atît în intervențiile de anticipare, cît și în rezolvările în extremis.

După aproape o oră de joc, exasperat poate și el de miopia fotbaliștilor săi, **Hașoti** l-a scos din teren pe **Caraman,** înlocuindu-l cu **Rădulescu,** un înaintaș central și cu calități de constructor. Schimbarea, cerută de joc, se efectuase, însă, tardiv, întrucît, sub impulsul timpului care se scurgea în defavoarea lor, constănțenii deveniseră nerăbdători. Și această stare de tensiune își punea amprenta și pe execuțiile tehnice, cazul transmiterilor efectuate din linia a doua, de **Mihu** și **I. Constantinescu,** de astădată, spre culoarele libere, la firul ierbii, dar... fără precizia necesară, repetăm, din cauza precipitării.

Da, sîmbătă la Constanța, evoluția Farului n-a fost pe măsura locului pe care îl ocupa, la acea oră, în clasament. Pentru că un lider de soi nu se pierde cu firea după un gol primit în startul partidei, el alege continuarea lucidă, nu una mioapă cum a făcut-o în acest joc cu Rapid.

G. NICOLAESCU

...TOT PE TEMA TELEVIZĂRII MECIURILOR

Duminică, ne-am putut convinge din nou că C.F.R. Cluj se află, în acest sezon, ceva mai mult decît colega ei de divizie din același oraș — „U" — în grațiile publicului local, iubitor de fotbal. În pofida concurenței pe care i-o făcea transmisia televizată a meciului de la București — în care evolua tocmai echipa universitară clujeană — partida dintre C.F.R. și U.T.A. s-a bucurat de o asistență relativ numeroasă. Îmbiați și de vremea cu adevărat splendidă, circa 8 000 de spectatori au luat loc în tribunele stadionului Municipal, încurajînd — într-o atmosferă de deplină sportivitate — formația feroviară favorită.

Și totuși, concurența televiziunii —păguboasă în general pentru toate echipele care joacă la aceasă oră cu transmisiunea fotbalistică de pe micul ecran — a fost cu atît mai dezavantajoasă pentru C.F.R. Cluj. Este limpede că televizarea în direct a partidei în care juca „U" a reținut pe mulți clujeni de a mai merge la stadion, unde în același timp echipa feroviară susținea partida de campionat cu U.T.A. Cu siguranță, însă, că numărul celor rămași acasă putea crește substanțial dacă — întîmplător — duminică la Cluj vremea n-ar fi fost atît de plăcută.

Nu intenționăm să punem în discuție criteriul pentru care televiziunea a preferat să transmită meciul de la București și nu un altul din provincie, chiar pe cel de la Cluj, de pildă. Dar dacă s-a făcut această alegere, atunci ora de dispute a meciului Steaua — „U" Cluj trebuia decalată de aceea a restului partidelor.

Un cuvînt de spus în această privință trebuia să-l aibă, credem, și federația, în ale cărei preocupări intră — sau ar fi necesar să intre mai mult — și ocrotirea intereselor financiare ale cluburilor. Mai ales că nu este prima oară cînd se trece cam cu ușurință peste aceste interese, pe cît de reale, pe atît de vitale pentru cluburile noastre.

Constantin FIRANESCU

PITEȘTI. O nouă acțiune ofensivă a oaspeților va fi stopată de CHIȚĂ care va bloca tentativa lui DOBRIN și JERCAN Foto : V. ONEȘA

PROMOȚIA '72...

Cu o jumătate de oră înaintea meciului de la Petroșani, antrenorul **N. Proca** ne făcea cunoscută formația :

— Adamache, Ivăncescu, Jenei, Naghi...

— Naghi, din echipa națională de juniori ? — l-am întrebat oarecum cu surprindere.

— Exact. Debutează azi, Alecu fiind accidentat. De altfel, în meciul amical din această săptămînă, de la Hunedoara, Naghi a jucat foarte bine.

Puțin timp mai tîrziu, cînd „11"-le brașovean a ieșit la încălzire, l-am întrebat pe IOAN NAGHI, cel mai tînăr jucător din Divizia A, dacă are emoții. A răspuns, zîmbind, că nu ! Sinceri să fim, nu l-am crezut. Apoi a început meciul, Jiul... revărsîndu-se tumultuos, uneori chiar și cu fundașii, spre reduta lui **Adamache.** În fața porții de atac a echipei lui **Coidum** a pus pieptul și debutantul echipei, cu dăruire și talent, dublîndu-se bine cu veteranul formației, **Jenei,** zvîcnind cu ușurință spre mingile înalte, respingînd calm și cu adresă multe din atacurile înverșunate ale lui **Roznai, Mulțescu, Urmeș, Libardi.** Promițător pasul făcut de **Naghi** pe drumul afirmării depline, debut bun, facilitat și de ajutorul lui **Adamache, Jenei, Cadar, Balint, Ghergheli** care au jucat și pentru cei mai tînăr dintre ei.

Promovarea brașoveanului ne-a... reamintit, prin asociație de idei, că în același meci, la Petroșani, se mai află în joc alți doi componenți ai naționalei de juniori '72 : SZABADOS și ANGHELINI. Un al treilea figura ca rezervă pe foaia de joc a lui — ONUȚAN. Sîmbătă, la Constanța, lîngă Boc, jucase excelent GRIGORAȘ, iar duminică, la București, în formația Stelei, AELENEI. Forțat stă pe tușă DUMITRIU I, coordonatorul de joc al acelei formații. Și tot pe asociație de idei ne-am reamintit de o afirmație făcută de **prof. C. Ardelean,** antrenorul național al juniorilor, cu aproape șase luni în urmă, după turneul U.E.F.A. : **„Cei mai mulți dintre jucătorii participanți la turneu au mari posibilități de a ajunge în prima divizie. Acesta se pare un mare cîștig, poate o mare decit o victorie oarecare, semnificativă. Cred că evoluția lor ioară, ca seniori, a celor ce au rămîne acum junioratul, nu mă contrazice...".**

GRIGORAȘ, ANGHELINI, AELENEI, SZABADOS, DUMITRIU I... Duminica trecută NAGHI. Bat porțile diviziei CIUREA, PURICA, ONUȚAN. Îi așteptăm și pe ei.

Laurențiu DUMITRESCU

PETROȘANI. MULȚESCU, cu mingea la picior, va pătrunde prin dribling în careul brașovenilor Foto : A. DULA

„MĂRUL DISCORDIEI"

Întîlnirea dintre Steaua și Universitatea Cluj nu promitea a fi, ceea ce numim în mod obișnuit, un meci cu probleme. Erau ce-i drept, în joc niște ambiții, care făceau ca echipa antrenată de **V. Stănescu** să arunce în luptă un plus de energie pentru obținerea victoriei și ocuparea poziției de lider. De partea cealaltă, formația antrenorului **Șt. Onisie,** o reprezentantă a fotbalului de clan și de virtuozitate tactică — acum însă în mare suferință de puncte — țintea justificat un egal, care să-i permită desprinderea de zona periferică, deloc onorabilă a clasamentului.

De aici a rezultat o dispută în general echilibrată, deschisă, cu numeroase acțiuni de joc care au atras aprecieri și meritate aplauze din partea publicului spectator. În special în prima parte a întîlnirii și de cele mai multe ori la adresa fotbaliștilor militari. A trebuit însă (de ce ?) să intervină acea gravă eroare de arbitraj din min. 80, cînd o situație în careul oaspeților, penalizabilă, **în cel mai rău caz, cu o lovitură liberă indirectă,** a fost convertită în **penalty** (! ?) pentru ca jocul pînă atunci curat, spectacolos pe alocuri, să nu mai fie la fel. Jucătorii și în primul rînd studenții și-au pierdut repede calmul, ambițiile s-au transformat, de ambele părți, în rivalități nesportive, fiind întîlnirii lăsînd, în aceste condiții, tuturor celor prezenți gustul amar al unei depline nereușite. Efectul nedorit al unui veritabil „măr al discordiei".

A fost de ajuns, așadar, o intervenție neinspirată, dar decisivă a arbitrului întîlnirii, care să depășească toate aspectele — în învingător și învins. Învingătoare în acest fel Steaua nu s-a mai putut bucura așa cum și-ar fi dorit, de merite exclusive ale unei victorii care a adus-o în fruntea clasamentului. Învins, și ajunsă în vecinătatea zonei retrogradării, Universitatea Cluj are acum întemeiate motive de mîhnire, dar nu și de descurajare. Și uneia și celeilalte viitoarea etapă îi poate oferi ocazia unor pozitive confirmări.

Mihai IONESCU

SONDAJ DE OPINII

5 „TRICOLORI" RĂSPUND LA DOUĂ ÎNTREBĂRI

1. DE CE PREGĂTIREA FIZICĂ A JUCĂTORILOR DIN LOT SE SITUEAZĂ LA UN NIVEL NECORESPUNZĂTOR CERINȚELOR UNUI JOC INTERNAȚIONAL ?

2. DE CE REPREZENTATIVA NOASTRĂ JOACĂ ACTUALMENTE SUB NIVELUL POSIBILITĂȚILOR ETALATE CU ALTE PRILEJURI ?

Reluarea campionatului a făcut să se deplaseze comentariile iubitorilor de fotbal spre evoluția celor 16 divizionare A și, mai ales, spre a celor care de obicei alimentează lotul reprezentativ cu selecționabili. Ecourile meciului cu Albania și în general ale activității tricolorilor în această toamnă nu s-au stins însă. Insatisfacția produsă de cele trei jocuri internaționale (cu Austria, Finlanda și Albania) se leagă acum și de atractivitatea redusă a partidelor de campionat, în care internaționalii se situează la același nivel de evoluție modestă.

Iată ce ne-a determinat ca, folosind prilejul etapei de duminică, să efectuăm un sondaj de opinii printre jucători, pe tema a două întrebări înserate alături. Ne-au răspuns cinci purtători ai tricoului național.

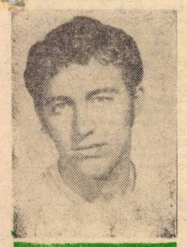

DOBRIN

1. Ar fi nu știu cum ca, încercînd a explica, cît de cît, cauzele scăderilor de ordin fizic în jocul echipei naționale din acest sezon, să nu recunosc că această problemă de actualitate, nu numai la noi, trebuie să-și găsească rezolvarea la echipele de unde provin selecționabilii. Probabil, că și ceilalți colegi, care răspund la sondajul de opinii al revistei, au același punct de vedere. De altfel, nici nu poate fi altul. De lucrat, eu spun că se lucrează la cluburi, dar se vede treaba că nu am atins încă cota exigențelor crescînde. Problema este foarte complexă. În orice caz, sînt de părere că se impune o mai atentă individualizare în instruire. Cu asta cred că am spus totul.

2. Eu știu, poate la mijloc să fie vorba și de o anumită uzură nervoasă, poate de o ușurință în evaluarea adversarilor întîlniți. Pe finlandezi îi mai bătusem toamna trecută cu 4—0, despre albanezi mai știam noi cite ceva... Vedeți, se cam leagă unele cu altele. Despre ultimul meci de la București, în care sigur erorile tactice ne-au aparținut, vreau să spun cîteva cuvinte. S-a vorbit și s-a scris că acest cuplu Dobrin — Dumitrache pe care s-a contat nu s-a prea văzut în teren, sau mai precis, prea puțin a conlucrat. Nu vreau să scuz și nici să acuz pe nimeni, dar dacă și eu aș fi traversat acea grea perioadă a lui Dumitrache, nu sînt sigur că aș fi realizat mai mult decît el, la o primă apariție, după multă vreme, în echipa națională

SĂTMĂREANU

1. Se vorbește despre o insuficientă condiție fizică la nivelul echipei naționale, fără să se aibă în vedere că de fapt aceasta este consecința pregătirii noastre la cluburi. Este adevărat că se lucrează, pe alocuri, cam puțin, dar dacă e să ținem seama că ne găsim în plin campionat explicațiile, legate numai de această pregătire, nu mi se par suficiente. Cred că sînt și alte cauze mai importante la mijloc. Printre acestea și aceea care se referă la practica pregătirilor comune exagerate la cluburi, care scoate pe jucători din viața lor normală, creîndu-le o stare de oboseală psihică, latentă în cursul săptămînii, dar evidentă la solicitările din timpul meciurilor. Așa se explică, după mine, de ce în aceleași condiții de pregătire — bune să zicem — apar oscilații evidente de comportare de la joc la joc. Și o asemenea situație, creată la echipele de club, se transferă și la nivelul național, acolo unde practic nu mai este timpul necesar rezolvării unor probleme de fond ale instruirii.

2. În ceea ce privește evoluția mai puțin satisfăcătoare ale echipei naționale din ultimele întîlniri oficiale, eu vreau să spun că nu marcă în fotbalul nostru a intervenit — după nereușita calificării din jocurile cu Ungaria — un fel de delăsare. Socul psihologic, acuzat de noi atunci și socotit la un moment dat neutralizat, a lăsat totuși urme care au făcut să se stingă entuziasmul de altădată și să se manifeste, destul de des, semnele unei crize de ordin moral. Pe acest fond, întîlnirile cu adversari de talia internațională a Finlandei și Albaniei nu au avut darul să ne scoată din-tr-o primejdioasă inerție. Poate că o grupă cu echipe ca cele ale R.F.G., Angliei sau U.R.S.S. ne-ar fi trezit mai curînd la realitate, ne-ar fi mobilizat, așa cum, cu ani în urmă, s-a întîmplat cu grupa de la Guadalajara. Și așa însă cred că pe undeva lucrurile se exagerează. Dacă stau să mă gîndesc bine avem încă mari șanse să revenim în prim-planul internațional. Iarna care vine ar putea fi un bun sfetnic, iar primăvara anului 1973 un nimerit prilej de a ne demonstra din nou valoarea reală, maturitatea și (de ce nu ?) tinerețea, pe nedrept contestată astăzi.

ANCA

1. Este foarte adevărat că în ultimele întîlniri ale echipei reprezentative pregătirea fizică a jucătorilor a lăsat de dorit. Evidente, în special în cursul reprizelor secunde ale meciurilor cu Finlanda și Albania — insuficiențele sub raportul capacității noastre de efort își găsesc explicația într-un complex de cauze pe care eu le-aș grupa, în funcție de factorii de ordin fizic, în special tendința de complicare a jocului, care duc la o risipă inutilă de efort ; valoarea fondului de acumulări anterioare cu care jucătorii se prezintă la lotul național, acumulări care nu întrunesc în majoritatea cazurilor condiția de calitate impusă de marea performanță ; consecințele imediate sau în timp ale rabaturilor de la viața sportivă și, în sfîrșit, așa-numita „apatie de lot" care i-a cuprins pe jucătorii din nucleul de bază al reprezentativei.

2. De ce jucăm sub nivelul posibilităților ? Răspunsul are multe puncte de incidență cu acela de la prima întrebare. Aș mai enumera aici și o serie de alte argumente cum ar fi : uzura fizică și nervoasă a unora dintre componenții lotului ; emotivitatea, lipsa de experiență și mai lenta integrare a debutanților ; contradicția dintre grupul „senatorilor de drept" și al celor noi veniți în echipă ; insuficienta încredere acordată reprezentanților provinciei.

Referindu-mă în mod deosebit la întîlnirile cu Finlanda și Albania este cazul să arăt că aici și-a făcut loc, în plus, și o anumită atitudine de subestimare a adversarilor, ignorîndu-se faptul că aceștia s-au pregătit poate mai bine acum, decît au făcut-o anterior și că s-au mobilizat mai mult, decît am socotit noi că este suficient pentru o bună comportare.

INDISCUTABIL, CAPACITATEA DE EFORT O DOBÎNDEȘTI LA FORMAȚIA UNDE JOCI

LA ECHIPA NAȚIONALĂ A INTERVENIT O DELĂSARE

EXISTĂ O UZURĂ FIZICĂ ȘI NERVOASĂ

PREGĂTIREA FIZICĂ, O PROBLEMĂ CARE SE REZOLVĂ LA CLUB, NU LA NAȚIONALĂ

DEMBROVSCHI

1. Dacă am putea găsi într-un fel angajamentul la efort al fotbaliștilor noștri, în general, în campionatul actualului sezon, cu cel din jocurile echipei naționale ale acestei toamne, vrînd-nevrînd, ajungem la concluzia că în amîndouă situații lucrurile se prezintă cam la fel. Adică ne vom întîlni cu aceleași urcușuri și coborîșuri privind curba efortului, a angajamentului fizic pe durata celor 90 de minute de joc. Bogic, mergînd mai departe cu raționamentul, nu rămîne altceva de făcut decît de a căuta rezolvările acestei probleme complexe numai la nivelul clubului. Eu personal nu pot să afirm că nu se muncește la cluburi în direcția pregătirii fizice sau, ceea ce este mai important, că nu ar fi loc de mai bine. Sigur că aici stacheta exigențelor poate fi ridicată, că în aceste nuclee ale fotbalului se pot face, în primul rînd, acumulările cantitative și calitative și nicidecum la echipa națională, unde puținele zile aflate la dispoziția selecționerului sînt consacrate altor probleme care țin de domeniul strategiei și tacticii reprezentativei și uneori și de recuperare. O chestiune esențială, care relevă un alt aspect, esențial : un antrenor de club, oricît de exigent ar fi el în procesul de instruire, nu se poate bucura de rezultatele bune(de stele intenții dacă noi, jucătorii, prin participarea la antrenamente, nu vom munci în direcția ridicării capacității de efort, problemă actuală în fotbalul românesc, dacă nu vom respecta cu strictețe acel program riguros de odihnă și refacere a potențialului fizic.

Revenind mai la concret, în cele mă privește, în meciul cu Albania, starea terenului mi-a creat multe dificultăți : porțiuni uscate alternau cu mari porțiuni clisoase. Pleoam vertiginos în cursă și atunci cînd ajungeam în suprafețele de teren grele simțeam că nu mă pot dezlipi de gazon, aveam parcă plumb în picioare.

2. Evoluțiile slabe ale reprezentativei din acest sezon au ca punct de plecare lipsa de concentrare maximă în joc, calitate care altădată ne-a adus multe satisfacții. Cînd intri în teren vrei să faci totul bine și foarte repede și, ca un făcut, atunci îți ies totul pe dos. De pildă, în meciul cu Albania, graba noastră, corelată cu riposta surprinzătoare a adversarului, a răsturnat toată ideea tactică a echipei. Nimeni nu mai stătea la locul lui, toți urmăreau golul care întîrzia. De regulă, succesele trecute ale reprezentativei se datorau construcției lucide la mijlocul terenului. Or, aici, cred eu, a fost punctul nevralgic în jocul cu Albania.

NE-AM SUBAPRECIAT ADVERSARII DIN ACEASTĂ TOAMNĂ

DELEANU

1. Nu cred că este vorba de o scădere reală a potențialului fizic al mai mult de o atitudinea și colectivului nostru în meciul cu Finlanda (unde eu nu am jucat fiind accidentat) și cu în acela cu Albania, ne-am cam desconsiderat adversarul, nu am fost dispuși, dar nu din comoditate, ci dintr-o stare de spirit, să dăm tot cît putem. Dacă am fi jucat cu R.D.G., de pildă, angajamentul nostru ar fi fost mult mai mare, am fi solicitat adică și la rezervele de energie depuse pe terenul de joc în cazurile de forță majoră.

2. Majoritatea jucătorilor au evoluat sub nivelul care îi-a consacrat. În activitatea oricărui fotbalist, o eclipsă de formă este un fenomen firesc. Sînt cazuri foarte rare, dar teoretic perfecte posibile, cu în același timp o sumă de jucători să acuze o scădere de formă. Cam așa cred eu că s-a întîmplat cu lotul nostru. Personal, fiind, cum spuneți dvs., comportarea slabă din meciul cu Albania a neavînd probleme majore de apărare, am căutat să dau un ajutor efectiv înaintașilor, am avansat, am dat pase dar fără mare precizie, din păcate, și reconstrîns de înaintași, nu m-am mai replitat. În felul acesta, am făcut impresia unui fundaș de calitate mai slabă.

CONCLUZII

Din răspunsurile de mai sus se desprind, în principal, următoarele elemente explicative :

- Pregătirea fizică și, în general, **pregătirea jucătorilor și în primul rînd a celor fruntași, constituie o problemă care trebuie să fie rezolvată la cluburi și nu în echipa națională.** Un selecționabil va juca în reprezentativă așa cum a fost pregătit să joace în echipa sa în campionat. **În lot, în stagiul de pregătire comună** — redus la minimum în ultimii ani — **unui jucător** nu i se poate asigura, **nu-i cu putință să i se asigure un program care să-i dea pregătirea fizică și tehnica pe care ar trebui, în mod normal, s-o realizeze la echipa sa de club.** Pregătirile lotului nu pot urmări, în mod practic, decît omogenizarea tactică, realizarea ideii de joc pentru un anumit meci.

- În sînul lotului a intervenit **o delăsare, provocată de insuccesul în tripla întîlnire cu echipa Ungariei, și ulterior și-a făcut loc și o atitudine de subapreciere a adversarilor** întîlniți în toamna aceasta. **Împotriva ambelor stări moral-volitive nu s-a luptat însă suficient** și, poate, la timp, ceea ce a dus la permanentizarea lor și la abordarea de către echipa noastră a două jocuri de pe poziția, deloc indicată, a unei învingătoare sigure, oricum ar juca ea. Atitudine periculoasă, pentru că — așa cum s-a văzut — **echipa noastră s-a găsit în dificultate,** jucînd slab împotriva unor adversari modești.

- Selecționabilii au manifestat în lot **oboseală psihică, plictiseală,** ceea ce i-a împiedicat să se concentreze, să se mobilizeze la maximum, **oboseală provenită din exagerarea în stagiile de pregătire comună la echipele de club,** devenite **o practică curentă,** săptămînală, ceea ce **scoate jucătorii din ritmul unei vieți normale.**

- **Respectarea unui regim de viață sportivă și de pregătire personală mai intensă și mai conștientă,** ca o necesitate imperioasă în acțiunea de **ridicare a nivelului tehnic al campionatului,** o **cărui reflectare logică este comportarea echipei naționale.**

Sînt opinii care, chiar dacă se opresc mai puțin asupra răspunderii și obligațiilor personale, exprimă totuși realități peste care nu se poate trece. Ele completează tabloul general al cauzelor care trinează mersul înainte al naționalei, aducînd în discuție elemente care trebuie luate în considerare în acțiunea importantă a îmbunătățirii activității lotului reprezentativ și aducerea lui la nivelul evoluțiilor prestigioase din trecutul nu prea îndepărtat.

CERCETAREA MEDICO — SPORTIVĂ, ÎN SPRIJINUL INSTRUIRII MICILOR FOTBALIŞTI

Examenul medico-sportiv, efectuat la nivelul cabinetului medical pentru copii şi juniorii din cadrul centrelor şi cluburilor, are principalul scop de a stabili starea de sănătate a acestora, precum şi echilibrul biologic în care se găsesc organismele micilor sportivi, supuşi unei activităţi fizice.

Urmărirea evoluţiei unor parametri antropomorfo-funcţionali, în vederea aprecierii potenţialului biologic pentru aceste vîrste, nu reprezintă o simplă înregistrare de date, căci pe lîngă o interpretare obiectivă a proceselor cantitative şi calitative ale creşterii şi dezvoltării, examenul somato-funcţional prilejuieşte medicului sportiv studierea unor aspecte foarte interesante legate de această problemă. Evoluţia datelor somato-fiziologice sugerează medicului o serie de interpretări deosebit de valoroase cu privire la limitele de efort permise în activitatea fotbalistică timpurie, precum şi la studierea eventualelor influenţe la care sînt supuşi micii fotbalişti. În felul acesta interpretarea unui asemenea examen îmbracă haina unei adevărate cercetări cu aspect aplicativ, deoarece de evoluţia acestor date depinde dozarea progresivă a eforturilor în antrenament.

În acest spirit ne-am propus să urmărim creşterea şi dezvoltarea copiilor şi juniorilor după o metodologie apropiată posibilităţilor practice din centre şi cluburi — lucru care va face obiectul unei alte prezentări. Pentru acum ne permitem numai cîteva reflecţii şi recomandări, pe această temă, pornind de la **ideea necesităţii stabilirii unor jaloane comune în problema dezvoltării fizice şi a determinării potenţialului biologic al micilor fotbalişti.** Aşadar, de ce trebuie să ţinem seama?

Din capul locului precizăm că **aspectele biometrice, fiziologice, morfologice şi biochimice se impun a fi raportate nu numai la vîrsta cronologică a subiecţilor, ci şi la gradul lor de dezvoltare somatică din cadrul anului de vîrstă.** Pentru că fiecare individ reprezintă o personalitate fizică şi psihică cu răspunsuri variate la aceeaşi solicitare — în cazul nostru, efortul din teren. În sport nu există grup omogen, în adevăratul sens al cuvîntului, deoarece nici un sportiv nu seamănă cu altul. Unsprezece fotbalişti, de exemplu, înseamnă unsprezece personalităţi psiho-fizice, cu răspunsuri diferite la efortul fizic şi tensiunea neuro-psihică. De aceea cunoaşterea lor din punct de vedere fizic şi neuro-psihic trebuie să fie cît mai completă. **Acesta este motivul principal pentru care în activitatea cu sportivii trebuie să se ţină cont de particularităţile lor psiho-fizice.** Lucrul cu tineretul în creştere este şi mai dificil, deoarece diferenţierile somato-fiziologice sînt şi mai mari, deci uniformizarea condiţiilor de antrenament va fi şi mai greu de realizat. Instruirea diferenţiată a copiilor şi juniorilor este problema pentru care nu mai este nevoie să insistăm şi de care sîntem cu toţii convinşi.

Creşterea şi dezvoltarea fizică a copiilor şi juniorilor este atît de inegală în cadrul aceleiaşi grupe de vîrstă cu limite numai de un an, încît sîntem surprinşi de constatările făcute. Nu ne vine să credem că un copil din grupa de vîrsta 14—15 ani — copii născuţi în 1958 — care prezintă o înălţime de 179—180 cm şi o greutate de 70 kg, poate fi de aceeaşi vîrstă cu colegul său de grupă, înalt de numai 148 cm şi în greutate de 36 kg (cazuri concrete la grupa de vîrstă respectivă). Decalajul de creştere cu implicaţiile fiziologice ce decurg din această inegalitate somato-funcţională, face şi mai spinoasă tentativa noastră de a stabili parametri-standard pentru funcţiile de bază ale organismului tînăr.

Faţă de această realitate, **este necesar a face recomandarea ca parametrii antropomorfo-funcţionali, de care am vorbit să fie raportaţi nu numai la vîrsta grupei, ci şi la gradul de creştere şi dezvoltare a tînărului** (în cadrul aceleiaşi grupe de vîrstă). Vom vorbi, deci, de frecvenţă cardiacă, capacitate vitală, forţă dinamometrică etc. nu numai pentru vîrsta de 10—11 ani (copii născuţi în anul 1961), sau grupa de 12—13 ani (copii născuţi în anul 1959), ci **vom raporta aceşti parametri la indicii de creştere, înălţime şi greutate,** pentru că altfel, aceşti parametri, necorelaţi cu indicii principali de dezvoltare fizică — deci luaţi separat numai pentru grupa de vîrstă respectivă — nu ne vor spune nimic. Mai mult chiar, ne pot conduce la concluzii false.

Deoarece **adaptarea la efort înseamnă individualizare,** cu atît mai mult trebuie să ţinem seama de acest principiu în dozarea eforturilor la copii şi juniori, unde diversitatea indicilor amintiţi este şi mai mare. În special, în perioadele de creştere mai accelerată este necesar să alcătuim subgrupe de subiecţi, în funcţie de evoluţia lor somato-fiziologică. Ca să precizăm, recomandăm o subdivizare a grupelor de subiecţi supuse cercetării. Exemplificînd, pentru grupa de vîrsta 14—15 ani (copii născuţi în anul 1958 — de care am mai amintit) să se formeze trei subgrupe, raportate la cei doi parametri antropomorfici principali — înălţimea şi greutatea.

Astfel, vom vedea:

- o primă subgrupă cu înălţimea de 150—160 cm şi greutatea de 40—50 kg;
- a doua subgrupă cu înălţimea de 160—170 cm şi greutatea de 50—60 kg;
- a treia subgrupă cu înălţimea de 170—180 cm şi greutatea de 60—70 kg.

Aceste subgrupări se vor face şi pentru ceilalţi ani de vîrstă, spre a se realiza **o cît mai bună omogenizare a grupei, condiţie esenţială în cercetare.** În cadrul acestor subgrupe se vor face toate observaţiile (indici şi teste) de care ne vom ocupa cu altă ocazie, date ce ne conduc în mod obligatoriu la concluzia practică: pregătire fotbalistică individualizată pe grupe, subgrupe şi individ.

La ora actuală, cercetarea ştiinţifică a cuprins toate ramurile de activitate sportivă. Şi în disciplina noastră se pune accent, din ce în ce mai mult, pe pregătirea ştiinţifică a jucătorilor de fotbal. Cu atît mai mult, **instruirea micilor fotbalişti trebuie supusă acestui imperativ al vremii.** În acest sens este necesar ca **acţiunea de cercetare medico-sportivă pentru activitatea fotbalistică timpurie să fie coordonată de către forurile superioare de resort** — responsabile de întregul proces de instruire impus acestor vîrste.

Dr. CRISTACHE ŞTEFANESCU

MARCAJUL STRICT

Cunoscut, în limbajul fotbalistic obişnuit şi sub denumirea de marcaj „om la om" (de unde şi forma corespunzătoare de apărare), marcajul strict reprezintă una dintre acele forme de acţiune tactică în defensivă, consacrate de mult în practica competiţională, pe care continua evoluţie a jocului a adus-o din nou în prim planul actualităţii. Motivul? Grija mare a tehnicienilor de a găsi cu prioritate soluţii pentru a combate, cu cît mai multă eficienţă, activitatea tot mai viguroasă a atacanţilor şi de a asigura, în acelaşi timp, posibilităţi sporite de redobîndire a iniţiativei. Lucru care în fond ni se pare, în egală măsură, logic şi lăudabil.

Problema este însă cum s-a înţeles şi mai ales, cum este aplicat acest mult discutat marcaj „om la om" la nivelul fotbalului nostru divizionar. Şi pentru a răspunde mai convingător la o astfel de întrebare ne vom folosi, în continuare, de un exemplu oferit recent de două dintre echipele noastre fruntaşe, Dinamo şi Rapid, cu ocazia meciului lor direct, disputat în etapa a opta a Diviziei A. Pe scurt, iată la ce se referă observaţiile noastre.

În primul rînd la faptul că, pe teren, un număr de zece perechi de jucători, alcătuite ad-hoc în funcţie de antagonismul posturilor, şi-au propus, în mod evident, să rezolve problema meciului în raport cu rezultatul unor dueluri directe, detaşate adeseori de ansamblul tactic al întîlnirii. De aici o suită întreagă de aspecte, departe de realitatea jocului, începînd cu acelea privind ignorarea eşalonării în adîncime a apărătorilor şi a dublajului şi încheind cu acele veritabile curse de urmărire în doi, în care Grigoraş sau P. Nicolae, de exemplu, erau în stare să se ducă după Dumitrache şi respectiv Petreanu pînă şi la vestiare!

O a doua importantă remarcă este aceea că intenţia iniţială de aplicarea marcajului strict pe tot terenul şi pe întreaga durată a partidei, a făcut abstracţie de capacitatea reală a jucătorilor pentru susţinerea unui asemenea efort.

Consecinţele? După aproximativ o primă jumătate de repriză bună de joc — adică atît timp cît pregătirea fizică s-a menţinut la nivelul solicitărilor maxime — valoarea spectacolului fotbalistic s-a diminuat treptat ajungînd, la un moment dat, ca o întîlnire socotită derby, să se transforme într-un fel de miuţă la mijlocul terenului; iar jucătorii, timpuriu marcaţi de oboseală, să semene în finalul meciului, cu doi boxeri la un pas de groggy, în aşteptarea golului salvator.

Concluzia care se desprinde de aici este simplă. Este vorba mai întîi de acea măsură necesară în aplicarea unor forme de acţiune în apărare, care să ducă la realizarea unui randament maxim în raport cu posibilităţile. Cu alte cuvinte, este mai indicat a se apela la marcajul strict numai pe spaţiul limitat al jumătăţii proprii de teren şi cu adoptarea unor soluţii tactice care să permită o judicioasă repartizare a sarcinilor defensive şi o corespunzătoare dozare în timp a efortului fizic şi psihic pe ansamblul echipei. Pe de altă parte însă, nu trebuie exclusă — practic chiar — nici alternativa folosirii integrale şi intensive a apărării „om la om" în jocul formaţiilor noastre. Cu o condiţie însă. Aceea a unei pregătiri fără repros — fizice în special — şi a unor jucători capabili să se înscrie efectiv în ideea de acţiune specifică acestei variante. Altfel, orice încercare de eludare a unor astfel de cerinţe obligatorii este sortită nereuşitei. Şi antrenorii trebuie să fie cei dintîi interesaţi în a evita asemenea situaţii.

Mihai IONESCU

Tabletă

DEPOSEDAREA PRIN ALUNECARE

De ani de zile, urmărind atent jocurile copiilor am ajuns la concluzia că în majoritatea cazurilor, micii fotbalişti intră în posesia mingii prin intercepţie; iar cînd execută — rar — deposedarea adversarului, o fac timid, neconvingător, nefolosind toate procedeele, evitînd în mod deosebit deposedarea prin alunecare. Neavînd, astfel, de timpuriu însuşit acest procedeu, constatăm că şi mai tîrziu în jocul fotbaliştilor seniori (şi chiar divizionari) deposedarea prin alunecare este destul de rar şi uneori incorect folosită. La această situaţie mai contribuie şi frecventele greşeli de arbitraj în aprecierea corectitudinii deposedării prin alunecare, cît şi faptul că alunecarea pe gazon este lăsată inevitabil aproape, de o ciocnire cu adversarul. Exceptînd, totuşi, aceste din urmă două cazuri oarecum justificabile, neînsuşirea corectă a procedeului tehnic în sine rămîne, după noi, cauza majoră a nefolosirii lui.

De aceea considerăm necesar a preciza tinerilor fotbalişti cînd este regulamentar acest procedeu, pentru a se evita în viitor unele confuzii. **Deposedarea prin alunecare, este regulamentară atunci cînd în timpul mişcării de alunecare mingea este atinsă prima dată de către jucătorul care o execută.** Foarte des se întîmplă ca jucătorul deposedat de minge să se împiedice de piciorul jucătorului care a executat deposedarea, după ce acesta a lovit însă mingea, căzînd pe gazon. Greşit sancţionează arbitrii această situaţie de joc care, din punct de vedere al regulamentului, este corectă. **Deposedarea prin alunecare nu este regulamentară atunci cînd cel care o execută atinge mai întîi o parte a corpului jucătorului cu mingea.** Acest lucru se datoreşte faptului că jucătorul care execută deposedarea încearcă să lovească mingea cu piciorul apropiat de adversar. De aceea, **în munca de instruire cu copiii şi juniorii trebuie insistat ca cel care execută deposedarea să atingă mingea cu piciorul mai îndepărtat de adversar, avînd astfel posibilitatea de a scoate mai uşor balonul fără a atinge în prealabil corpul celui care se găseşte în posesia mingii.**

Ca tehnică de executare a procedeului, jucătorul alunecă pe partea exterioară a piciorului, puţin flexat din genunchi, întinde piciorul în faţa adversarului, loveşte sau îndepărtează mingea din faţa acestui cu talpa. Piciorul de sprijin rămas mai în spate este de asemenea flexat din genunchi. Pentru mărirea eficienţei mişcării, jucătorul care execută deposedarea se răsuceşte şi cade în partea piciorului întins avînd posibilitatea ca în continuarea elanului din alergare să alunece înainte pe gazon. Gazonul este atins prima dată de partea exterioară a gambei piciorului, care execută deposedarea, pe urmă pe şold şi în sfîrşit pe partea laterală a trunchiului. Forţa alunecării este atenuată de braţul din partea piciorului care execută deposedarea, braţul opus rămîne în poziţia sa naturală, ajutînd la menţinerea echilibrului. Alunecarea trebuie executată sub forma unei mişcări continue şi curgătoare. Trebuie să precizăm de asemenea, jucătorilor care execută deposedarea prin alunecare, să aibă în permanenţă privirea îndreptată asupra mingii, iar după executarea deposedării să sară imediat în picioare, luînd o poziţie adecvată a interveni imediat, dacă faza de joc impune acest lucru.

Deposedarea prin alunecare este des folosită de mari internaţionali cum ar fi Facchetti, Carlos Alberto, Bekenbauer, Bobby Moore Hagara, Blankenburg, apărînd ca o necesitate a jocului, atunci cînd nu este posibilă folosirea celorlalte procedee de recuperare a mingii. Din actuala generaţie de jucători fruntaşi ai fotbalului nostru care utilizează corect şi frecvent acest procedeu tehnic notăm pe Deleanu, Boc, Dinu, Dumitru, Pop, Hălmăgeanu.

Asemenea exemple ar putea constitui în acelaşi timp modul de execuţie şi mijloace eficiente de stimulare în procesul de instruire ai micilor fotbalişti.

CONSTANTIN SUCIU
antrenor coordonator, centrul de copii şi juniori Rulmentul Bîrlad

ÎNCERCAŢI ŞI DV., CÎT MAI DES!

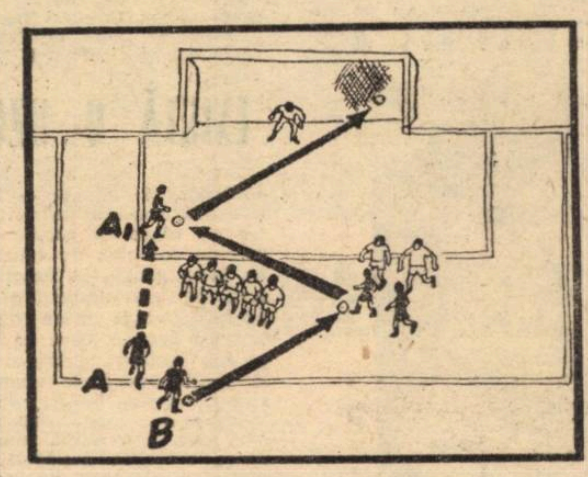

Îndemnul este adresat antrenorilor şi jucătorilor, celor care lasă nefructificate loviturile libere din preajma porţii dintr-o insuficientă exersare la antrenamente. Schema pe care o prezentăm alăturat reprezintă un exerciţiu la o fază fixă pentru însuşirea unei manevre menite pe de o parte să inducă în eroare apărarea adversă, iar pe de altă parte, să creeze o breşă spre poartă. În momentul în care jucătorul B se îndreaptă spre minge pentru a executa lovitura liberă (directă sau indirectă), colegul său A începe să alerge pe lîngă „zid" pentru a ajunge în poziţia A_1, unde să preia mingea pasată de unul din coechipierii plasaţi în dreapta şi spre care o trimisese jucătorul B.

Repetînd mereu acest exerciţiu, jucătorii pot ajunge la execuţii precise şi, deci, la atingerea scopului. Manevra poate căpăta şi alte forme, dar asta depinde de ingeniozitatea antrenorului, de preocuparea sa de a inova mereu.

Divizia B

LIDERII AU PIERDUT TEREN

Iată că etapa a XII-a a întrerupt monotonia întrecerii din divizia secundă. Cei doi lideri, în urma rezultatelor consemnate în această etapă, încep să aibă emoții. In special Politehnica Timișoara, care, duminică, în fața propriilor suporteri, a terminat la egalitate cu Metrom Brașov, pierzînd un punct prețios din avansul ce-l avea față de urmăritoare. Cel mai periculos contracandidat al timișorenilor este Minerul Baia Mare, care are, de altfel, un golaveraj foarte bun.

In seria I s-au înregistrat cele mai mari surprize : Politehnica Iași a pierdut la Brăila, F. C. Galați a cîștigat la Bacău și, în sfîrșit, Delta Tulcea a cunoscut pentru prima oară în acest campionat înfrîngerea pe terenul propriu. Lucrurile au început să se încurce și în subsolul clasamentului, unde diferențele de puncte s-au micșorat și după fiecare etapă sînt posibile schimbări de poziții.

Se impune să mai subliniem din această etapă faptul că nu peste tot cavalerii fluierului au aplicat întocmai prevederile regulamentare și din această cauză unele rezultate au fost influențate.

Una din puținele faze periculoase în careul oaspeților : LECA a urmărit o centrare, dar portarul STĂNESCU a fost la post. (Fază din meciul **Delta Tulcea — C. S. Tîrgoviște, 1—2**) Foto : **L. ADORJAN**

O SURPRIZĂ ȘI CAUZELE EI

Delta Tulcea — C. S. Tîrgoviște 1—2 (0—1)

AU MARCAT : PÎRVU (min. 28 și 67 din 11 m) și RĂUT (min. 74).

DELTA : Schmidt — Stănăgul (min. 67 : Muștet), N. CONSTANTINESCU, Zaiț, Mănăilă — STOICHIȚOIU, DINU IORDAN — Girip, Leca (min. 61 : Stănăgul), Nicoară, Răuț.

C. S. TÎRGOVIȘTE : Stănescu — Ungureanu (min. 83 : Buciumeanu), CIOBANU, GRANCEA, Grigore — POPA, Gheorghe — Harapu, PÎRVU, SAVA, KALLO.

A ARBITRAT foarte bine M. POPESCU (București)

De o parte Delta — o echipă vlăguită, cu scuzele de rigoare : patru întîlniri grele în două săptămîni (a avut un meci de cupă la Medgidia), proporțiile eșecului din etapa trecută — obsesie ce a măcinat moralul jucătorilor, modul criticabil de refacere fizică și psihică a unor jucători („Bun băiat, Răut ăsta. Păcat că pune prea mult coniac în Pepsi ?!" — sublinia cu vorbe de duh, dar și de mîhnire, unul din anturajul echipei). De partea cealaltă, C.S. Tîrgoviște — o echipă cu moral ridicat (victorie confortabilă în etapa trecută), cu multe individualități valoroase (Ungureanu, Grancea, Pîrvu, Harapu), dar mai ales cu doi jucători noi, care au întărit atuurile de mai sus : **Kallo** care „s-a jucat" cu adversarii direcți, și **Sava** un adevărat „cui" înfipt în apărarea adversă.

Din întîlnirea acestor formații au învins, normal, oaspeții. În min. 28, **Kallo**, nestingherit, trage puternic la poartă, **Schmidt** nu poate reține mingea și PÎRVU — atent — o introduce în plasă. În min. 67, **Kallo** încearcă să deschidă pe **Sava**, dar **Muștet** — abia intrat pe teren — ca un veritabil voleibalist, joacă balonul cu mîna în careu! Penalty-ul este transformat de PÎRVU. La 2—0 oaspeții nu mai insistă, retrăgîndu-se în apărare. Tulcenii sînt invitați la un atac furibund și reduc din scor prin RĂUT care marchează la rădăcina barei, șutînd peste **Grancea, Ciobanu** și **Stănăgui** — căzuți la pămînt.

Din carnetul de notițe mai extragem următoarele faze fierbinți. În min. 42, **Stoichițoiu** trimite mingea spre gol, dar **Grancea** o degajează de pe linia porții; în min. 43, **Harapu** înscrie un gol, dar în prealabil faultase un adversar; în min. 44, **Stoichițoiu** — cu o lovitură de cap, cu boltă — trimite mingea pe bara transversală ; din nou mijlocașul **Stoichițoiu** (atacanții Deltei au fost anonimi) cu un șut-bombă ratează de puțin ținta (min. 57) ; **Harapu** primește o pasă ideală de la.. **Mănăilă** (min. 63) dar se pripește și trage în plasa laterală!; în min. 78, **Zaiț** trimite la vinclul porții, dar **Stănescu** cu o „mînă de aur" — respinge în corner. În ultimele minute atacul haotic al echipei gazdă se completează cu încercări teatrale pentru a obține un penalty. Dar degeaba... Vorba unui spectator : „Să fi jucat o săptămînă și gazdele tot nu mai marcau gol".

Liviu BOBOCEA

GOL DIN OFSAID LA UN MECI DE... 87 MINUTE!

Dunărea Giurgiu — Ș. N. Oltenița 1—0 (1—0)

A MARCAT : SANDU (min. 40).

DUNĂREA : Dobre — Rădoi, Cojocaru, Tudor, Spoială — Buduru, Grădinaru (min. 46 : Ciocan) — MANCIU, SANDU, Jelescu, Meiroșu.

Ș.N.O. : Grădișteanu — Baltag, RATCU, DIMA, VICIU — Cîmpeanu, Buburuz, Vasilescu (min. 57 : Fildirotu) — Enculescu, Răducanu, Stamanichi (min. 70 : Nițu).

A ARBITRAT necorespunzător MARCEL HANGANU (București).

Meciul a fost multă vreme neinteresant, de foarte slabă factură tehnică, între două echipe care se luptau cu propria mediocritate și, la fel de mult, cu terenul sub orice închipuire de prost.

Încet — încet, devine însă clar că S.N.O. este echipa mai bună, ceva mai tehnică, care — fără să strălucească nici ea prea mult — arată în diverse ocazii că jucătorii săi au citit mai mult din cartea intitulată „Fotbal". Oaspeții sînt însă extrem de ineficace în atac. De cealaltă parte, Dunărea a arătat că n-a păstrat comun din stilul de joc al unei echipe, căreia acum doi-trei ani îi aduceau succese meritate, decît... avîntul, de cele mai multe ori însă subminat de tehnica plină de cusururi a jucătorilor săi.

...Și meciul se îndrepta liniștit spre un 0—0 final, situație în care oaspeții ar fi plecat cu un meritat punct. Dar, pe teren au existat — din păcate, decisiv pentru stabilirea rezultatului final — arbitrul M. Hanganu și tușierul Gh. Vasilescu II (de cele mai multe ori visător la faze care ar fi reclamat intervenția sa energică). Și astfel — cu concursul lor — s-a înscris unicul gol al meciului (min. 40) ! Cojocaru a executat o lovitură liberă din marginea careului, acordată destul de ușor de arbitrul Hanganu. **Sandu** a sprintat INAINTE CA MINGEA SĂ FIE JUCATĂ DE COJOCARU, a primit balonul în spatele zidului oaspeților, IN POZIȚIE CLARĂ DE OFSAID, și... la numai cîțiva metri de ochii arbitrului de centru, a înscris cu capul peste Grădișteanu.

Giurgiuvenii au mai avut, poate, încă două sau trei ocazii în care ar fi putut înscrie. N-au făcut-o însă. Așa stînd lucrurile ei au trebuit să-și ia toate măsurile pentru ca minimumul avantaj să rămînă în picioare. Adică au tras de timp cît au putut, spre sfîrșitul meciului. Conducătorul jocului (altfel, cu prestanță și destul de autoritar) a arătat în repetate rînduri că va prelungi meciul. Pînă la urmă, numărul degetelor sale ridicate a ajuns la trei, ceea ce ar fi trebuit să semnifice tot atîtea minute de prelungiri. Nu mică a fost însă surpriza tuturor (chiar și a spectătorilor giurgiuveni...) cînd arbitrul a fluierat oprirea meciului cu trei minute MAI DEVREME de sfîrșit!

Dumitru GRAUR

LINIA MEDIANĂ A DECIS VICTORIA GAZDELOR

Corvinul Hunedoara — Minerul Anina 2—0 (1—0)

AU MARCAT : DOBRE (min. 4) și DARIE (min. 69).

CORVINUL : Socol — COICULESCU, STAN, Matei, MERCEA — MUȚIU, REMUS POPA — Csergö, DOBRE, MUNTEAN (min. 65, Darie), Giurgiu.

MINERUL : BONIȘ — Sturza II, TUDOR, Tuculia, COPACEANU — SPĂLĂȚELU, Anghel — Mathe, DUMITRESCU (min. 55, Ion Ștefan), Bolovan, MACAI.

A ARBITRAT AUREL POP (Cluj).

Confruntarea dintre „team"-ul local Corvinul și Minerul Anina a oferit o partidă interesantă. Ambele echipe, învinse în etapa trecută cu un scor de forfait (hunedorenii la Sibiu, iar minerii la Făgăraș), doreau cu ardoare reabilitarea. Și în consecință, s-au angajat încă din start într-o dispută acerbă pentru balon, pentru victorie. Corvinul, cu o linie mediană (**Mutiu — R. Popa**) în vervă de joc, stăpînește mijlocul terenului de unde lansează atacuri extrem de periculoase spre buturile oaspeților.

Ariergarda minerilor, supusă la grea încercare de cvartetul ofensiv hunedorean face față, din ce în ce mai greu, situațiilor ivite. După cîteva ratări ale lui **Csergö** (min. 2) și **Muntean** (min. 3), inevitabilul se produce și Corvinul deschide scorul în min. 4. Un schimb excelent de pase între **Remus Popa** și **Mutiu**, ultimul centrează cu boltă în careu și DOBRE, venit din urmă ca un bolid, înscrie spectaculos din plonjon cu capul. După gol, echipa Minerul acuză șocul și cîteva minute jocul se desfășoară la poarta oaspeților care fac eforturi deosebite ca scorul să nu ia proporții ; numai forma excelentă a portarului miner **Boniș** (cel mai bun de pe teren) face ca pînă la pauză scorul să nu mai sufere nici o modificare. În min. 35, **Dobre**, adevărat argint-viu al echipei, „fură" o minge la centrul terenului de la **Anghel**, se îndreaptă singur spre poartă, intră în careu și cînd se pregătea să șuteze este agățat de același **Anghel**. Penalty clar ! Arbitrul clujean **Pop** este însă de altă părere și lasă jocul să continue.

La reluare, echipa Minerul iese ceva mai hotărîtă la atac și are la rîndul ei cîteva situații bune de gol, dar, înaintașii săi **Mathe, Dumitrescu, Macai** și **I. Ștefan** ratează. În continuare, jocul este antrenant și place celor aproape 7 000 de spectatori. Spre finalul întîlnirii, echipa antrenată de **Petre Stănilă** supune la o dominare prelungită reduta minerilor care în min. 69 va ceda din nou. DARIE „croșetează" patru adversari și din interiorul careului înscrie imparabil sub bară.

AUREL PĂPADIE

ARBITRAJ SLAB, REMIZĂ ECHITABILĂ

Olimpia Oradea — C.S.M. Sibiu 1—1 (0—1)

AU ÎNSCRIS : SERFÖZÖ (min. 26) pentru C.S.M., respectiv MOLNAR (min. 82) pentru gazde.

OLIMPIA : KURUCZ — Balog, SERFÖZÖ, Gall. Uhel — STEINER, Iacob (min. 46 : Szekerdy) — Bacoș, Lemac, Arnoțchi (min. 66 : MOLNAR), Hăderean.

C.S.M. SIBIU : LEIBHARDT — ZAHARIA, DAVID, Rubint, Mihai — Munteanu (min. 65 : Gabel), Filchiș — SERFÖZÖ, Chercliu, Firțeanu (min. 87 : Floare), Schwartz.

A ARBITRAT slab I. CÎMPEANU (Cluj).

Olimpia Oradea continuă seria remizelor pe teren propriu. Explicația acestor „insuccese" în serie trebuie căutată în acțiunea de întreținere a echipei, renunțîndu-se, în bloc, la mai mulți jucători titulari (Harșani, Benczic, Tancoș, Ziroș), în randamentul sub așteptări al noilor promovați și în ultimă instanță în slaba pregătire a echipei. De altfel, acum, în cel de-al unsprezecelea ceas, conducerea tehnică a fost încredințată lui **Camil Schertz**.

Meciul propriu-zis, în care se întîlneau două echipe cu țeluri diametral opuse, (C.S.M. Sibiu atacă titlul, Olimpia luptă pentru supraviețuire), a fost bogat în „evenimente". **Pe prim plan se situează arbitrajul prestat de Ion Cîmpeanu din Cluj, care a fluierat extrem de mult, fracționînd jocul, de multe ori cînd nu era cazul** (mai ales împotriva gazdelor), **a colaborat slab cu tușlerii, și ceea ce este mai important a comis două greșeli grave. În min. 84 nu l-a eliminat din joc pe Firițeanu (C.S.M.) care l-a lovit cu capul și apoi cu piciorul pe orădeanul Lemac, iar în min. 79 nu a acordat decît lovitură de colț la o fază în care David (C.S.M.) a trimis mingea în corner cu mîna.** Rezultatul este totuși echitabil, dacă avem în vedere fazele clare de gol. Olimpia a greșit avîntîndu-se adesea în atac cu întreg efectivul, lăsîndu-se surprinsă de contraatacurile foarte periculoase ale sibienilor. De altfel, C.S.M. a înscris la un astfel de contraatac în min. 26, cînd **Serfözö** a trimis balonul peste portarul orădean, ieșit în întîmpinare. Olimpia a egalat tîrziu, abia în min. 82, prin MOLNAR, care a trimis cu capul balonul în plasă la o centrare a lui **Vekerdi**.

V. SERE

SERIA I

REZULTATE ● CLASAMENTE ● ETAPA VIITOARE

● Progresul București — C.F.R. Pașcani	2—0 (0—0)
● Progresul Brăila — Politehnica Iași	1—0 (1—0)
● Dunărea Giurgiu — S. N. Oltenița	1—0 (1—0)
● Chimia Rm. Vîlcea — Metalul Buc.	3—0 (1—0)
● Politehnica Galați — Ceahlăul P. Neamț	2—0 (2—0)
● Gloria Buzău — Metalul Plopeni	1—0 (1—0)
● Știința Bacău — F. C. Galați	1—2 (0—0)
● Delta Tulcea — C. S. Tîrgoviște	1—2 (0—1)

1.	POLITEHNICA IAȘI	12	9	1	2	24—7 19
2.	METALUL București	12	7	2	3	17—7 16
3.	FOTBAL CLUB Galați	12	7	1	4	19—12 15
4.	GLORIA Buzău	12	6	3	3	14—12 15
5.	DELTA Tulcea	12	4	5	3	12—13 13
6.	CHIMIA Rîmnicu Vîlcea	12	4	4	4	16—13 12
7.	DUNĂREA Giurgiu	12	5	2	5	14—16 12
8.	PROGRESUL București	12	5	2	3	8—13 12
9.	ȘTIINȚA Bacău	12	5	1	6	16—16 11
10.	ȘANTIERELE NAVALE Oltenița	12	4	3	5	16—17 11
11.	CLUBUL SPORTIV Tîrgoviște	12	4	3	5	7—12 11
12.	CEAHLĂUL Piatra Neamț	12	4	2	6	10—13 10
13.	PROGRESUL Brăila	12	4	2	6	11—18 10
14.	C.F.R. Pașcani	12	4	1	7	13—13 9
15.	METALUL Plopeni	12	3	3	6	13—16 9
16.	POLITEHNICA Galați	12	2	3	7	8—20 7

Clubul Sportiv Tîrgoviște — Dunărea Giurgiu, Ceahlăul P. Neamț — Progresul București, Politehnica Iași — F. C. Galați, Metalul Plopeni — Chimia Rm. Vîlcea, S. N. Oltenița — Știința Bacău, Metalul București — Delta Tulcea, Politehnica Galați — Gloria Buzău, C.F.R. Pașcani — Progresul Brăila.

SERIA A II-a

● Politehnica Timișoara — Metrom Brașov	1—1 (0—0)
● Corvinul Hunedoara — Minerul Anina	2—0 (1—0)
● Olimpia Oradea — C.S.M. Sibiu	1—1 (0—1)
● Metalul Drobeta Tr. Severin — Gloria Bistrița	1—0 (0—0)
● Olimpia Satu Mare — F. C. Bihor	0—0
● Electroputere Craiova — C.F.R. Arad	2—0 (2—0)
● Minerul Baia Mare — C.F.R. Timișoara	4—0 (2—0)
● Metalurgistul Cugir — Chimia Făgăraș	1—0 (1—0)

1.	POLITEHNICA TIMIȘOARA	12	7	3	2	21—10 17
2.	MINERUL Baia Mare	12	6	3	3	21—9 15
3.	C.S.M. Sibiu	12	6	2	4	14—11 14
4.	FOTBAL CLUB Bihor Oradea	12	5	4	3	18—15 14
5.	METROM Brașov	12	5	2	5	18—12 12
6.	METALUL Drobeta Tr. Severin	12	6	0	6	16—18 12
7.	CORVINUL Hunedoara	12	6	2	3	12—7 11
8.	GLORIA Bistrița	12	5	1	6	11—13 11
9.	METALURGISTUL Cugir	12	5	1	6	8—11 11
10.	MINERUL Anina	12	5	1	6	12—17 11
11.	OLIMPIA Satu Mare	12	6	2	4	16—12 10
12.	CHIMIA Făgăraș	12	5	0	7	15—14 10
13.	ELECTROPUTERE Craiova	12	5	0	7	13—14 10
14.	C.F.R. Arad	12	3	3	6	12—18 9
15.	C.F.R. Timișoara	12	4	1	7	6—21 9
16.	OLIMPIA Oradea	12	2	4	6	8—19 8

Chimia Făgăraș — Olimpia Satu Mare, F. C. Bihor — Electroputere Craiova, Minerul Anina — Metalul Drobeta Tr. Severin, C.F.R. Arad — Olimpia Oradea, C.S.M. Sibiu — Minerul Baia Mare, C.F.R. Timișoara — Corvinul Hunedoara, Metrom Brașov — Metalurgistul Cugir, Gloria Bistrița — Politehnica Timișoara.

● ● ●

MARTOR OCULAR LA MECIUL DE LA BRATISLAVA

ECHIPA R.D.G. A LĂSAT O EXCELENTĂ IMPRESIE

Previziunile formulate imediat după aflarea compoziției grupei a IV-a preliminare a C.M. sînt confirmate și de rezultatele primelor patru meciuri disputate : România și R.D.G. au cele mai mari șanse la ocuparea unui loc între cele 16 finaliste de la München. În acest context, urmărirea (miercurea trecută, la Bratislava) a principalei noastre concurente, formația antrenată de Georg Buschner, în jocul său amical cu Cehoslovacia, ni s-a părut utilă și instructivă și iată, mai jos, cîteva constatări desprinse din acest meci pe care fotbaliștii R.D.G. l-au cîștigat net și convingător, cu 3—1 (1—0).

Din capul locului o precizare : **N-am văzut pînă acum niciodată echipa R.D.G. jucînd atît de bine.** Mai mult chiar, înșiși colegii ziariști din această țară declarau că la Bratislava echipa lor a făcut **unul din cel mai bune meciuri ale sale din ultima vreme** și că — după părerea lor — „unsprezecele" lui Buschner s-a situat, ca manieră de joc, aproape de nivelul echipei actualmente campioană a Europei, reprezentativa R.F.G. De altfel, și cei patru tehnicieni români prezenți la simpozionul internațional de la Bratislava (Ion Șiclovan, Angelo Niculescu, Ion Voica, Const. Cernăianu) care, firește, au vizionat meciul, au avut și ei cuvinte de apreciere asupra viitorilor noștri adversari, declarîndu-se chiar surprinși de unele aspecte de joc modern, evoluat, prezente în prestația generală a echipei.

Cu totul remarcabilă a fost, în primul rînd, **pregătirea atletică a jucătorilor din R.D.G.** La acest capitol, de remarcat omogenitatea întregii echipe în care nici unul dintre componenți „n-a dat în primire". Dimpotrivă, în repriza secundă, echipa oaspe a fost mai proaspătă decît cea cehoslovacă, deși ea n-a făcut nici o schimbare de jucător, în timp ce gazdele au făcut trei înlocuiri ! De altfel, scorul (deschis de Kreische în min. 16, printr-o splendidă intercalare în atac și o reluare sigură, cu capul, a centrării lui Sparwasser) a fost majorat după pauză la 3—0 (Kreische din lovitură liberă și P. Ducke) în primul rînd datorită plusului de capacitate fizică a oaspeților, care au jucat în repriza secundă de parcă atunci ar fi început meciul.

Echipa R.D.G. a practicat **un fotbal modern nu numai sub aspectul pregătirii atletice superioare** (cerință de prim ordin azi, pe plan internațional), **ci și în ceea ce privește concepția :** oaspeții au impresionat printr-o excepțională elasticitate, apărîndu-se cînd era nevoie, cu 7—8 oameni și atacînd tot cu atîția. Ofensiva lui Peter Ducke și a colegilor săi se sprijinea pe **o permanentă mișcare în jumătatea de teren adversă, pe o circulație rapidă a balonului, pe combinații simple, orientate spre poartă și — mai ales — pe o mare labilitate a posturilor.** Peter Ducke acționa pe centru ca și pe aripi, extremele Sparwasser și Streich atacau la fel de bine pe ambele laturi ale terenului ca și pe centru, după cum mijlocașii de margine, Pommerenke și Kreische acționau, în atac, ca extreme, caz în care extrema titulară se deplasa în centru pentru ca, la centrare, să intre în combinații de „und-doi" cu Peter Ducke.

Așezarea de bază a echipei este următoarea :

• LIHSA
• WATZLICH • BRANSCH • DÖRNER • KISCHE
• POMMERENKE • SEGUIN • KRISCHE
• SPARWASSER • DUCKE • STREICH

În fazele de apărare, Dörner trece libero iar mijlocașul central Seguin devine al doilea fundaș central, alături de Bransch. În atac, acțiunile pornesc de regulă pe laturile terenului și sînt purtate de cupluri laterale (Pommerenke — Sparwasser sau Kreische — Streich), susținute de fundașul de pe partea respectivă. De fiecare dată însă cînd atacul pornește pe aripă, Peter Ducke nu rămîne singur pe centrul atacului, așteptînd o centrare sau o pasă, ci în sprijinul său vine extremul de pe partea opusă sau chiar Seguin, pentru „un-doi"-uri, acțiunea de predilecție a veteranului atacant central. În general, în meciul de la Bratislava s-a remarcat **o deosebită mobilitate funcțională** în jocul echipei R.D.G. bazată evident pe capacitatea fizică excepțională de care vorbeam, dar și pe **o remarcabilă disciplină tactică a jucătorilor.** În plus trebuie să subliniem **și progresele realizate de jucătorii din R.D.G. pe planul tehnicii individuale,** ceea ce le permite ca o dată intrați în posesia mingii s-o stăpînească ferm, s-o păseze cu siguranță și deci să-și dezvolte acțiunea nu sub semnul hazardului ci în raport cu intenții tactice precise. De altfel, o statistică pe care a realizat-o antrenorul Cernăianu la meciul urmărit, arată că între numărul acțiunilor ofensive pornite din propria jumătate de teren și cel al acțiunilor continuate în jumătatea de teren adversă există un echilibru, ceea ce dovedește că echipa R.D.G. n-a pierdut cu ușurință mingea în terenul propriu ci, o dată ajunsă în situația de atac, și-a dus acțiunea ofensivă pînă la faza de finalizare.

Se pare că munca lui Buschner, de construcție a unei echipe care să atingă o ridicată clasă europeană, este foarte aproape de încununarea finală. Cel puțin așa stau lucrurile după acest meci de la Bratislava, în care oaspeții au jucat peste toate așteptările noastre, obținînd un rezultat care a stîrnit mirare. De altfel, tînăra echipă a R.D.G. (media sa de vîrstă : sub 25 de ani), care — în afara unei excelente pregătiri fizice, a unei concepții de joc moderne și a unui remarcabil progres tehnic — a impresionat și prin statura jucătorilor și constituția lor atletică, a fost foarte aproape de a realiza un scor și mai mare. Căci, la 3—1, în ultimele 10 minute, Streich a ratat de două ori în situații de singur cu portarul fără de-a lungul partidei echipa R.D.G. a mai avut și două bare ! Lucruri mai mult decît elocvente pentru o partidă în deplasare și mai ales în situația în care fotbaliștii cehoslovaci au prezentat o garnitură din care n-au lipsit oameni ca Dobias, Zlocha, Polak, Kuna, Jokl, B. Vesely, J. Capkowic etc. Viitorii noștri adversari din mai 1973 au obținut deci un succes meritat și net, deasupra oricărui dubiu sau suspiciuni, pentru că meciul de la Bratislava s-a bucurat și de un arbitraj fără repros asigurat de brigada compatrioților noștri C. Petrea, la centru, Traian Moarcăș și Constantin Ghiță, la linie.

Radu URZICEANU

Carnet extern

CRONOMETRAJUL, IARĂȘI ÎN DISCUȚIE

Printre acțiunile pe care le-a declanșat spre creșterea spectaculozității jocului și care au în fruntea lor măsurile pentru curmarea actelor de indisciplină și, mai cu seamă, a durităților, a brutalităților, a faulturilor premeditate, U.E.F.A. pune mult preț și pe joc EFECTIV de 90 de minute.

Se știe că, în medie, mai mult de 12 minute de fiecare repriză — deci aproximativ 24 de minute pentru un meci întreg — sînt pierdute cu aducerea mingii care a depășit suprafața de joc, cu preparativele de degajare din marginile careului mic, cu preparativele la executările loviturilor libere și chiar cu „trageri de timp" premeditate, organizate cu artă și chiar cu antrenamente speciale. Se dă ca exemplu de meci cu mare cursivitate, fără nici un fel de tendință de a întrerupe cursul acțiunilor, cu o sportivitate exemplară de ambele părți, întîlnirea disputată cu cîtva timp în urmă, la Paris, între reprezentativele Franței și Uniunii Sovietice. Ei bine, acest model de cursivitate și de corectitudine, deci de folosire la maximum a timpului de joc, a avut și ei pierderi de minute. Prima repriză a durat, după cronometrajul electric asigurat de o echipă a firmei „Omega", special solicitată de U.E.F.A., 34 de minute și 15 secunde, iar a doua a avut 35 de minute de joc efectiv.

Față de această constatare și de alte experimente efectuate la partide de cele mai diverse categorii, competiții, în campionate naționale, în jocuri internaționale amicale sau de calificare și — în mod organizat și continuu — la absolut toate partidele turneului final de la ultimul C.M., cei din Mexic, comisia tehnică a U.E.F.A., avînd asigurat concursul comisiilor similare sudamericană și africană, a decis să susțină introducerea cronometrajului de timp efectiv. Pentru început, ei ar urma să fie efectuat de cei doi arbitri de tușă, dintre care unul ar fi investit cu principala responsabilitate și ar fi în posesia unor cronometre ușor de manevrat. El ar urma să dispună și de mijloace de semnalizare, spre a-i încunoștința pe arbitrul de centru asupra timpului de joc efectiv rămas.

Nu știm, însă, în ce măsură această propunere foarte utilă și interesantă va reuși să găsească ecou la membrii lui International Board, foarte puțin dispuși să modifice regulile de bază ale jocului; deși evoluția fotbalului și a mijloacelor de cronometrare, coroborate cu dorința oferirii unui spectacol cît mai dens, mai continuu, pledează și pentru modernizarea sistemului de socotire a timpului, în adevăr rudimentar și relativ în formula de astăzi

Eftimie IONESCU

VEDETELE GAZONULUI

Roberto BETTEGA

...În mijlocul terenului, sub fulgii de zăpadă, politicos, gentil, **Roberto Bettega** răspunde întrebărilor care i se pun. Era o duminică de ianuarie 1972." Ningea cu fulgi mici și deși și era foarte frig. Trimișii televiziunii italiene îl rugaseră pe **Bettega** să rămînă în mijlocul terenului pentru un interviu imediat după meci.

În mijlocul lui Stadio Comunale de la Torino, acoperit de zăpadă și golit de spectatori, tînăra vedetă a lui Juventus, răspunzînd la întrebarea **„Credeți că Juventus va putea cîștiga titlul ?"**, declara că se simțea în măsură să devină golgeterul campionatului, că vedea pentru el și clubul său un viitor dintre cele mai frumoase. Tocmai marcase al 10-lea gol al său în 14 meciuri de campionat, golul succesului lui Juventus în fața Fiorentinei (2—1).

A doua zi dimineață **Bettega** avea frisoane. Spre prînz febră. Examenele clinice au dat un răspuns puțin așteptat: era atins de o gravă maladie pulmonară. Două caverne îi fuseseră reperate. Părea pierdut pentru fotbal și în ianuarie 1972 a părăsit scena pentru opt luni de tratament, convalescență și speranțe...

...Duminică **22 septembrie 1972. La Bologna, Juventus** are de disputat un meci foarte dificil în compania formației gazdă. În momentul cînd echipele apar pe teren, o rumoare străbate întregul stadion: în linia ofensivă torinează, **Bettega** ! A fost primul meci al lui **Roberto**, a fost renașterea sa fotbalistică.

Dar cine este **Bettega ?** S-a născut la 27 decembrie 1950 la Torino. Are 1,84 m și 78 kg. În campionatul Italiei a marcat pînă acum 37 de goluri dintre care 13 pentru Varese (divizia a doua) și 24 pentru Juventus. Selecționat de trei ori în echipa națională „under 23" (în care a marcat trei goluri) și de două ori în formația „under 21". Este un produs al școlii juventiste de fotbal. Ar putea fi definit ca „fotbalistul construit în uzină", piesă cu piesă așa cum s-ar putea monta un motor pentru marile competiții automobilistice. A intrat la 10 ani pe poarta lui Juventus, n-a „studiat" decît fotbalul și a urcat treaptă cu treaptă pînă la rolul de titular în prima echipă. Dorește cu ardoare să îmbrace tricoul „squadrei azzurra". Formidabile calități pentru fotbal: **băiat serios, fizic de atlet, viteză de execuție și inteligență.** Marea sa specialitate: golurile cu capul. De aceea, a fost comparat cu marele centru atacant galez **John Charles**, cel care a condus atacul formației din Torino cu mulți ani în urmă și care se distingea prin precizia și puterea baloanelor trimise cu capul.

Desigur, în acest nolan de calități, cronicarii de fotbal i-au găsit și carențe: un oarecare egoism, o oarecare naivitate; dorește prea mult să marcheze și citeodată își uită coechipierii. Dar să-i iertăm aceste greșeli lui **Roberto Bettega**, mai ales că în aceste zile selecționerul **Valcareggi** i-a promis că, dacă va trece cu bine examenele primelor partide ale acestui al doilea început, s-ar putea să fie chemat în echipa națională. Exact ceea ce își dorea și băiatul care în acea duminică de ianuarie 1972...

Lotul fotbaliștilor mexicani, înaintea unui antrenament la centrul special amenajat în Ciudad de Mexico pentru pregătirile reprezentativei. Acest centru ființează dinaintea campionatului mondial din 1970, organizat în Mexic

DOCUMENTAR • PRELIMINARIILE C. M. '74

• MEXIC ȘI HAITI ÎN TURUL AL II-LEA
• SUD-AMERICANII INTRĂ ÎN ARENĂ ÎN 1973

Astăzi vom trece în revistă preliminariile din cele două zone americane, în care sînt angrenate 23 de echipe (**Brazilia** este calificată automat, ca deținătoare a titlului mondial.)

• AMERICA DE NORD ȘI AMERICA CENTRALĂ alcătuiesc o zonă cu șase grupe repartizate după criteriul geografic. În două din ele s-au consumat partidele programate, în primul tur, înregistrîndu-se următoarele rezultate :

GRUPA 1 (Canada, Mexic, S.U.A.)
Canada—S.U.A. 3—2 (2—2)
Canada—Mexic 0—1 (0—0)
S.U.A.—Canada 2—2 (1—1)
Mexic—S.U.A. 3—1 (1—0)
Mexic—Canada 2—1 (1—1)
S.U.A.—Mexic 1—2 (0—1)

Clasamentul

1. MEXIC	4	4	0	0	8—3	8
2. Canada	4	1	1	2	6—7	3
3. S.U.A.	4	0	1	3	6—10	1

GRUPA 5 (Porto Rico, Haiti)
Haiti — Porto Rico 7—0 (5—0)
Porto Rico—Haiti 1—5 (0—3)

Clasamentul

1. HAITI	2	2	0	0	12—1	4
2. Porto Rico	2	0	0	2	1—12	0

Deci, **Mexic** și **Haiti** s-au calificat pentru turul al II-lea, la care vor participa și cîștigătoarele celorlalte grupe. În două dintre aceste grupe, jocurile sînt programate astfel :

GRUPA 2 (Guatemala, El Salvador)
12.XI.1972 : Guatemala—El Salvador
19.XI.1972 : El Salvador—Guatemala

GRUPA 3 (Honduras, Costa Rica)
3.XII.1972 : Honduras — Costa Rica
10.XII.1972 : Costa Rica — Honduras

În grupele 4 **(Jamaica, Antilele Olandeze)** și 6 **(Surinam, Trinidad—Tobago și Antigua)** nu sînt fixate datele jocurilor.

Pronosticurile pentru această zonă sînt favorabile reprezentativelor din **Mexic, El Salvador, Guatemala și Haiti,** dar în special primei, care — prin calitatea fotbalului său — întrunește cele mai multe sufragii.

• Pentru AMERICA DE SUD au fost rezervate — în raport cu valoarea soccerului său — două locuri în turneul final, pe lîngă cel — de drept — al Braziliei, campioana mondială **„en titre".** Și aceste locuri vor fi ocupate de cîștigătoarele grupelor 1 și 2, ale căror meciuri se vor disputa anul viitor după următorul program :

TURUL		RETURUL
GRUPA 1 (Uruguay, Columbia, Ecuador)		
21.VI.1973	Columbia—Ecuador	28.VI.1973
24.VI.1973	Columbia—Uruguay	5.VII.1973
1.VII.1973	Ecuador—Uruguay	8.VII.1973
GRUPA 2 (Argentina, Paraguay, Bolivia)		
2.IX.1973	Bolivia—Paraguay	30.IX.1973
7.IX.1973	Argentina—Paraguay	16.IX.1973
9.IX.1973	Argentina—Bolivia	23.IX.1973

Cele două locuri ar putea deveni trei pentru că, conform unei hotărîri a comisiei de organizare F.I.F.A., **cîștigătoarea grupei 3** (Peru, Chile, Venezuela) **va disputa un dublu meci de baraj cu învingătoarea din grupa a IX-a a zonei europene** (U.R.S.S., Franța, Irlanda). În această a treia grupă preliminară sud-americană jocurile vor avea loc tot la anul :

31.III.1973	Venezuela—Peru	12.VI.1973
15.IV.1973	Chile—Venezuela	24.IV.1973
3.V.1973	Chile — Peru	17.V.1973

Desigur că primele șanse le au **Uruguay, Argentina și Peru,** care fac parte din elita fotbalului sud-american, împreună cu **Brazilia.** Dar, nu sînt de ignorat adversari ca **Paraguay, Columbia și Chile,** care și în alte ocazii au produs surprize „celor mari". În orice caz, se anunță „bătălii" aspre, între clasa favoriților și ambiția out-siderilor.

extern MAGAZIN extern

OMAGIU LUI GREAVES

Faimosul internațional englez JIMMY GREAVES, cel pe care ALF RAMSEY nu l-a prea agreat și în ciuda criticilor nu l-a selecționat mult timp în echipa națională, a susținut recent ultimul său meci. Aproape 46 000 de spectatori au ținut să-i sărbătorească pe acest golgeter al campionatului englez, într-un meci cu Feyenoord. Și GREAVES a ținut să marcheze acest moment, emoționant pentru el, marcînd un gol în stilul său. El se retrage la vîrsta de 32 de ani, după 14 ani ca fotbalist profesionist, timp în care a marcat 423 de goluri pentru echipele sale (CHELSEA, INTERNAZIONALE, TOTTENHAM și WEST HAM) și 67 pentru echipa națională. În fotografie : jucătorul olandez FETERIS (Feyenoord) îi strînge mîna lui GREAVES în semn de omagiu adus unuia din cei mai buni jucători din lume.

INOVAȚII ȘI... GHICITORI...

Privind această fotografie să nu vă închipuiți că este vorba de o deghizare menită să-l facă de nerecunoscut pe internaționalul vest-german HELD, ci de o nouă metodă de protecție a ochilor jucătorilor împotriva efectelor, dăunătoare, produse de lumina orbitoare a reflectoarelor, în meciurile disputate în nocturnă. Inițiatorul metodei, antrenorul OBERMANN de la Kickers Offenbach, este convins că machiajul cu un unguent de culoare neagră răsfrînge lumina, permițînd fotbaliștilor un control nestingherit al balonului. Că aceștia își schimbă complet înfățișarea, asta este o treabă pe care numai spectatorii și crainicii pot s-o descurce...

ÎNCLEȘTARE

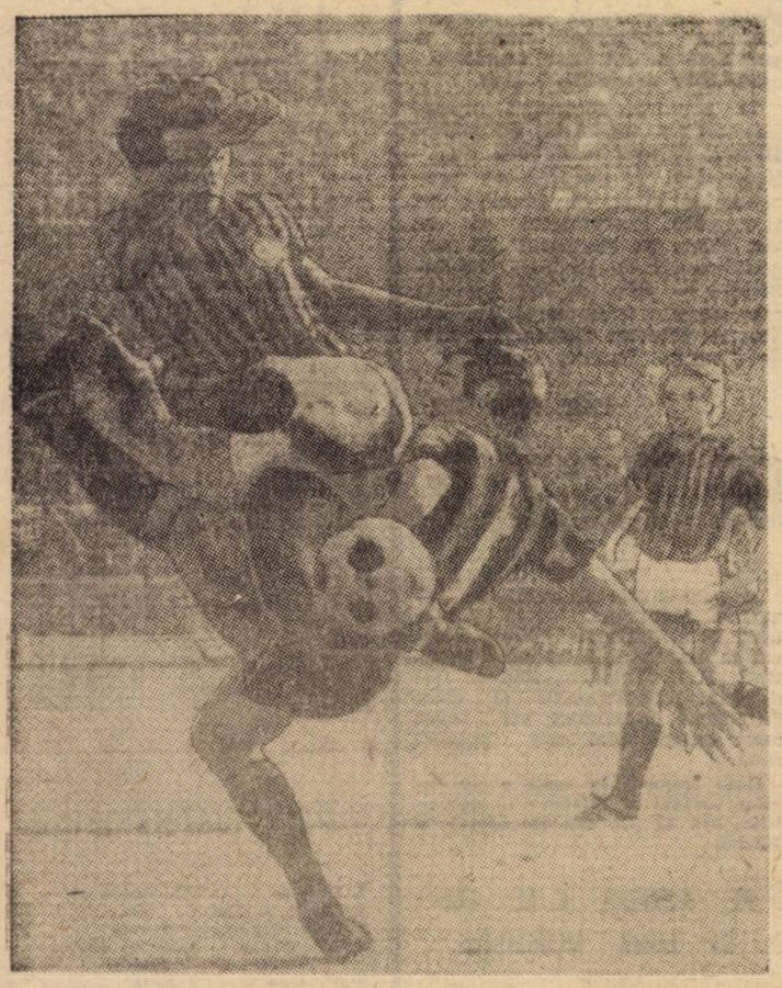

Un splendid angajament între un apărător și un atacant, mostră de vigoare, dîrzenie și dinamism. PIERINO PRATI (stînga) — atacantul echipei italiene A.C. Milan — în timpul unei execuții spectaculoase în condiții din cele mai dificile: atacat în forță de un fundaș al echipei ATALANTA, PRATI reușește totuși să treacă de barajul viu și să șuteze la poartă chiar în timpul săriturii.

DON REVIE ÎNAINTEA LUI ALF RAMSEY

O revistă engleză de specialitate a făcut, recent, o interesantă numărătoare. Ea a socotit numărul de meciuri manajate de unii dintre cei mai cunoscuți antrenori din insulă spre a stabili cel mai bun procentaj de victorii al acestora. Pe primul loc, cu 66,03% reușite, se află Don Revie, *directorul tehnic al lui* Leeds *și la excelenta cifră de mai sus s-a ajuns prin obținerea a 248 de victorii și 126 de egalități din totalul de 471 de întîlniri conduse ca principal antrenor. Pe locul doi, cu procentajul de 62,50%,* Alf Ramsey *care, din 424 de meciuri în care a funcționat ca director tehnic (cu reprezentativa sau* Ipswich*), a realizat 220 victorii și 90 de egalități.*

Apropo de Ramsey. Cu ocazia partidei Anglia — Țara Galilor, *care va avea loc luna aceasta, el va atinge cifra de 100 de partide la conducerea reprezentativei engleze, una dintre cele mai înalte performanțe ale genului !*

COȘMARUL LUI MALATINSKY

Presa cehoslovacă înfățișează situația cu totul rară în care s-a găsit antrenorul lui Spartak Trnava, Rudolf Malatinsky, *înaintea primului meci cu Anderlecht Bruxelles, din „Cupa campionilor europeni", disputat la Trnava și cîștigat de* Adamec *et co. cu 1—0. Nu mai puțin de cinci titulari ai echipei din Trnava erau accidentați și directorul ei tehnic nu știa pur și simplu nici cu două ore înaintea loviturii de începere, ce „unsprezece" va prezenta. El a fost nevoit să utilizeze un junior, care a debutat cu acest prilej în prima formație. „Tot un debutant l-a înlocuit și pe cunoscutul internațional* Hagara, *intrat nerăbdător în teren și obligat să părăsească meciul cu un sfert de oră înainte de finalul său.*

GOL, DIRECT DIN DEGAJAREA PORTARULUI !

Întreaga Irlandă fotbalistică vorbește despre golul pe care Roche, *portarul echipei* Shelbourne, *l-a marcat în meciul de campionat cu formația Sligo.* Roche *este renumit pentru degajările sale lungi, unele efectuate din drop. În amintita întîlnire, el a prins o asemenea degajare, ajutată se pare și de o rafală de vînt, și mingea a intrat din lovitura sa, direct în poarta adversarilor. Deși deprimat de un asemenea gol, portarul echipei* Sligo *a traversat tot terenul spre a-l felicita pe* Roche *care este la al treilea gol realizat astfel pe durata a... opt ani !*

NICI NU BĂNUIȚI CINE L-A ACCIDENTAT PE MULDER

Ajaxul *trece prin momente nu prea liniștite. După mai mult sau mai puțin gravele accidentări ale lui* Cruyff *sau* Keizer *a apărut una gravă și de durată : așa cum s-a mai anunțat,* Mulder, *centrul atacant al clubului din Amsterdam, revenit în acest an în patrie după ce a jucat la* Anderlecht, *a fost supus unei operații de menisc.* Mulder *jucase trei meciuri de campionat în celebra linie de atac a* Ajaxului *și lăsase o impresie excepțională, recîștigîndu-și locul și în reprezentativa Olandei. Știrea serioasei accidentări și, mai cu seamă, lunga sa absență din formație au provocat o vie reacție din partea suporterilor care opinau că* Mulder *ar fi venit accidentat de la* Anderlecht. *Dar avizul specialiștilor dovedea că accidentarea era de dată recentă, iar* Mulder *a mărturisit că ea a provenit de la o joacă... cu fiul său, în curtea casei. Deci, nu vreun fundaș celebru l-a scos din activitate pe vîrful de atac al lui Ajax, ci băiețașul său...*

S-AU ÎNTÎLNIT TREI PORTARI

Ei sînt, de la stînga la dreapta, în această fotografie: REMETTER, o fostă glorie a fotbalului francez, RUDAKOV și PILGUI, actualii titulari — cu schimbul — ai reprezentativei Uniunii Sovietice. Momentul acestei întîlniri : recentul meci Franța — U.R.S.S.

GOLURI CARE SE PLĂTESC...

Scena aceasta a fost surprinsă în timpul unui meci — fără milă — disputat la Palma de Majorca (Spania), între două echipe de categorie regională. Un grup de spectatori (și, cum vedeți, unii dintre ei cu alură de halterofili...) au invadat terenul și s-au repezit după un jucător (dreapta) cu intenții vizibil ...nepacifiste. Motivul ? Acest jucător a îndrăznit să marcheze goluri în poarta echipei simpatizate de spectatori ! Și cum nu puteau tolera așa ceva, suporterii s-au gîndit să-i dea o corecție ca să se învețe minte. Îi vedeți în... exercițiul funcțiunii...

● Liderul campionatului **R. D. Germane, Dynamo Dresda**, deține unul dintre cele mai bune procentaje dintre toate fruntașele campionatelor din Europa. El a realizat în șapte etape maximum de punctaj — 14 — și, în mod normal, nu mai poate pierde primul loc la jumătatea întrecerii.

● **Corso**, reapărut în formația lui **Internazionale** în etapa de la 29 octombrie, care a coincis cu o victorie a negru-albaștrilor în fața lui **Cagliari**, a fost aplaudat de peste 50 000 de suporteri ai clubului milanez, pe **San Siro**. Cunoscutul fotbalist italian nu mai jucase de la 3 septembrie în formația lui **Inter**.

● **Ajax** are în fața sa un program de mare dificultate. Îndată după meciul de astăzi de la Sofia, adică în etapa de duminică a campionatului, elevii lui **Ștefan Covaci** efectuează o deplasare foarte dificilă la Haga, unde vor întîlni echipa cu același nume. Iar după — meciul-retur cu **T.S.K.A. Sofia** va susține o altă partidă de extremă solicitare în campionat — cu **Sparta** la **Rotterdam**.

● Meciul **Sporting Lisabona — Leixoes**, din campionatul Portugaliei, n-a durat decît 5 minute ! Enervați de faptul că arbitrul a dispus repetarea unui penalty împotriva gazdelor pentru ca să nu acorde apoi... un corner lui Sporting, suporterii acesteia au pătruns pe teren, au lovit pe arbitri și pe jucătorii echipei Leixoes. Ordinea a fost restabilită cu greu de poliție, dar conducătorul jocului a refuzat să-l mai reia, arătînd că securitatea sa și a colegilor săi nu poate fi garantată.

● Deoarece a ratat un penalty în meciul din C.C.E., **Spartak Trnava — Anderlecht**, internaționalul belgian **Van Himst**, mare specialist în asemenea lovituri, a anunțat că nu va mai executa lovituri de pedeapsă nici în jocurile lui **Anderlecht** și nici în acelea ale echipei naționale. Chiar în etapa de campionat belgian, următoare meciului de la **Trnava**, **Anderlecht** a beneficiat de două penalty-uri în urma unor faulturi ale fundașilor de la **Diest**. Celălalt specialist al echipei, olandezul **Rensenbrink**, a transformat unul și... a ratat pe al doilea.

● Campioana Argentinei, **San Lorenzo de Almagro**, va juca la Madrid, cu **Real**, la 14 decembrie, pentru jubileul lui **Gento**, care își va face cu acest prilej ieșirea oficială din activitatea competițională.

EUSEBIO, REDIVIVUS !

La 30 de ani, Eusebio — vedeta clubului Benfica Lisabona și a selecționatei Portugaliei — cunoaște o a doua tinerețe și o nouă perioadă de mare eficacitate. El se află în fruntea clasamentului golgeterilor europeni, întocmit de revista pariziană „France Football", cu 16 goluri în 7 partide. În primul meci cu Derby County, campioana Angliei, pe terenul acesteia, Eusebio n-a reușit însă să găsească drumul porții și echipa sa a pierdut cu 3—0. Poate astăzi, în întîlnirea retur pentru C.C.E. își va regăsi șutul.

FOTBAL
REDACȚIA ȘI ADMINISTRAȚIA
str. V. Conta nr. 16, etajul V, București, sectorul I, telefoane 11.10.05 (centrală) 12.95.96

Prezentarea artistică : Liviu BOBOCEA
Prezentarea grafică : Alexandru MUSCA

ECHIPELE NOASTRE ÎN FAȚA „ACTULUI DOI"

AL ÎNTRECERILOR DIN CUPELE CONTINENTALE

PITEȘTENII ÎNCEARCĂ SĂ OBȚINĂ CALIFICAREA

MADRID, 7 (prin telefon de la trimisul nostru).

Joi seara, **F. C. Argeș** se va afla în fața unuia dintre cele mai dificile examene pe care le-a avut de susținut în existența sa, returul întîlnirii cu **Real Madrid** din cadrul turului doi al „Cupei campionilor europeni". Se știe că de mai mulți ani echipa madrilenă a încetat de a mai fi formația care a strălucit pe firmamentul fotbalului european. Realul de astăzi nu mai dispune de vedetele de 14 karate pe care le putea achiziționa de oriunde dorea. Real Madrid a rămas, totuși, un adversar redutabil pentru orice partener de întrecere, un adversar greu de îngenunchiat chiar de echipe mult mai bine cotate pe plan internațional decît este, în momentul de față, campioana țării noastre. Iată motivul pentru care am afirmat că F. C. Argeș are o misiune dintre cele mai grele joi seara pe stadionul Santiago Bernabeu.

Avantajul de numai un gol pe care fotbaliștii noștri și l-au asigurat în meciul de la Pitești este — trebuie să recunoaștem — foarte fragil, ușor de anulat, dar nu imposibil de apărat de o formație care se va decide să arunce în luptă toată ambiția și toate atuurile de care dispune.

Marți dimineață am însoțit echipa F.C. Argeș la primul său antrenament de la sosirea în capitala Spaniei. În autobuz, Dobrin se amuza văzînd fotografia colegului său Vlad publicată în ziarul „Hoja del Lunes", însoțită de explicația : **„Acesta este Dobrin, marea figură a echipei piteștene".** Dobrin a privit spre noi și ne-a spus zîmbind : **„Au greșit ziariștii spahioli, dar sper să nu mă mai confunde joi seară în timpul meciului".** Toți jucătorii echipei F.C. Argeș consideră că acel 0—0 din ultima etapă de campionat, cu S.C. Bacău, a fost un rezultat nemulțumitor. Ne-am dat seama, însă că moralul băieților lui Florin Halagian este bun, fiecare dintre jucători consideră partida extrem de dificilă, dar sînt hotărîți să realizeze o surpriză, aceea de a obține calificarea.

Antrenorii piteșteni nu s-au decis încă în privința formației. Ei au de ales între Barbu și Mustățea, ceea ce ar însemna renunțarea la Troi. În situația în care va fi introdus Barbu, acesta va juca liber, iar dacă va fi utilizat Mustățea, acesta ar urma să întărească mijlocul terenului.

Aici, la Madrid, deși au fost puse de luni în vînzare, biletele nu prea s-au vîndut, căci e vreme ploioasă și rece, iar spectatorul spaniol nu agrecază un asemenea timp. Probabil că foarte mulți vor prefera să asculte partida la radio sau s-o privească la televiziune (meciul va fi transmis în direct cu începere de la ora 21,30 — ora României — de posturile radio și T.V. din Spania și din țara noastră). Întîlnirea va fi condusă de o brigadă de arbitri iugoslavi avîndu-l la centru pe Gugulovici.

Gheorghe NERTEA

Lotul fotbaliștilor piteșteni, la plecare, pe aeroportul otopeni

CE ÎȘI DORESTE ARBITRUL MECIULUI DE LA MADRID

Urmărind partida de campionat Steaua Roșie — Sarajevo m-au impresionat mai puțin cele două goluri spectaculoase ale lui Geaici sau jocul lui Musemici, acest George Best al fotbalului iugoslav, pentru că veniserm să-l văd la „lucru" pe arbitrul întîlnirii Milivoje Gugulovici, *cel care va arbitra joi revanșa de la* Madrid, Real — F.C. Argeș. *La sfîrșitul acestui spectacol plăcut, am lăsat să se încheie și protocolul de la cabina arbitrilor, unde toată lumea l-a felicitat pe* Gugulovici *pentru modul cum a condus jocul. M-am prezentat și am atacat direct subiectul :*

— Veți conduce revanșa de la Madrid. Știți ceva despre primul joc?

— *Știu chiar destule : formațiile, jocul prestat de ambele echipe și chiar numele jucătorilor cărora colegul englez Smith le-a fluturat cartonașele galbene.*

— Din ziare?

— *Nu, de la comisia de arbitraj U.E.F.A. Înaintea partidei revanșă pe care o voi arbitra am primit un raport destul de amănunțit.*

— Ați mai condus partide ale campioanei Spaniei?

— *O singură dată, dar băieții lui Bernabeu sînt recunoscuți pentru comportarea lor exemplară.*

— F.C. Argeș?

— *Știu mai puține lucruri. Citind formația l-am recunoscut pe Dobrin, cel care a jucat excepțional în partidele România — Cehoslovacia și România — Italia pe care le-am condus.*

— Stadionul Bernabeu, cu vacarmul specific stîrnit de zeloșii suporteri ai Realului, vă dă emoții?

— *Poate nu știți, dar la Madrid e altfel decît la Barcelona, la Las Palmas sau la Valencia. Suporterii Realului doresc să-și depășească adversarul prin joc valoros pentru că, zeci de ani, Realul a fost cea mai bună echipă de club a lumii și s-a obișnuit cu partide excepționale.*

— Un pronostic?

— *Ar fi hazardat. De altfel, pe mine, rezultatul mă interesează mai puțin. Sper într-un joc de calitate, fără probleme grele de arbitraj. Aș fi fericit să nu uzez de acest buzunăraș în care țin cartonașele.*

I-am mulțumit lui Gugulovici pentru amabilitate, dorindu-i drum bun și un arbitraj de „cinci stele", în partida de la Madrid.

DUȘAN BUGARIN

Belgrad, noiembrie

VIENEZII ȘI VOR VINDE SCUMP PIELEA...

Rapid Viena a sosit la București ieri dimineață. Antrenorul **Hlozek**, cel de obicei așa de vorbăreț, și — de aceea — un subiect foarte căutat de noi, ziariștii, a stat tăcut mai tot timpul călătoriei. Abia cu puține clipe înainte de aterizarea la Otopeni, el a sintetizat meciul de astăzi de la **București**, astfel : **„În această clipă, perspectivele nu sînt prea încurajatoare pentru noi. După egalul din prima manșă, care a însemnat pe jumătate o înfrîngere, echipa nu s-a regăsit. Dimpotrivă, a jucat partide tot mai neconvingătoare în campionat. Nu mi-am pierdut însă totalmente speranțele în calificare. Pe ce mă bazez ? Pe două argumente : primul, acela că în partidele internaționale, Rapid Viena s-a regăsit totdeauna și a făcut rezultate surprinzătoare. Sigur că în asemenea isprăvi te bazezi și pe exagerata siguranță a adversarului. Al doilea argument, care operează pentru întîlnirile în deplasare, rămîne acela că rapidiștii din București vor fi obligați să atace, de forța împrejurărilor, de spectatori și... de propria lor grabă. Acest joc prezintă riscuri mari în apărare, unde calea contraatacului se deschide, adeseori decisiv pentru rezultat, pentru cei care se află într-o apărare disperată. Cazul nostru, adică".**

Rapid Viena a acordat toată atenția meciului-retur. Aproape că problema campionat a fost lăsată pe planul doi în favoarea tentativei disperate de a se obține intrarea în sferturile „Cupei cupelor". De altfel și părerea mea, a unuia care a văzut amîndouă echipele la lucru, rămîne aceea că oamenii lui **Hlozek** își vor vinde foarte scump pielea. Chiar dacă vor termina victorioși, fotbaliștii români o vor face la un scor limită. Aceasta este pronosticul meu.

În privința formației probabile pentru întîlnirea de astăzi, **Hlozek** anunță o singură modificare față de unsprezecele prezentat în etapa de sîmbătă din campionat. Înseamnă că se vor alinia pe stadionul „23 August" următorii jucători : **Fuchsbichler — Ullman, Hof** (aceasta este singura schimbare), **Pajenk, Fak — Walzer, Muller, Scheffel — Krankl, Lorenz, Gallos.**

KARL POINTNER

AZI ȘI MÎINE,

CUPELE EUROPENE ÎȘI ÎNCHEIE TURUL II

Cele trei cupe europene își consumă azi și mîine jocurile celei de a doua manșe a turului II (optimile în Cupa campionilor și Cupa cupelor, 16-imile în Cupa U.E.F.A.). O etapă foarte importantă, pentru că va decide dacă o serie de echipe cu reputație mai rămîn în competiții sau nu, date fiind avantajul minim luat, egalitatea sau înfrîngerea la diferență mare înregistrate la 25 octombrie. Acest lucru va rezulta mai bine din programul partidelor de azi și mîine, în care dăm și rezultatele jocurilor-tur, notate mai jos :

CUPA CAMPIONILOR (Ediția a XVII-a) : Anderlecht Bruxelles — Spartak Trnava 0—1 ; Benfica Lisabona — Derby County 0—3 ; Ujpesti Dozsa Budapesta — Celtic Glasgow 1—2 ; Gornik Zabrze — Dynamo Kiev 0—2 ; F. C. Magdeburg — Juventus Torino 0—1 ; Real Madrid — F. C. Argeș (se dispută joi) 1—2 ; T.S.K.A. Sofia — Ajax Amsterdam (primul joc).

Cum se vede, Celtic, Juventus Torino și Spartak Trnava au o sarcină dificilă : apărarea unui singur gol avans. Iar Benfica se află într-o situație și mai grea : recuperarea unui handicap de 3 goluri, chiar dacă în ultimul meci de campionat Derby a pierdut cu 4—0... O echipă nu are nici un fel de emoții : **BAYERN MUNCHEN,** care — nici nu se putea altfel — s-a calificat dispunînd de Omonia Nicosia cu 9—0 și 4—0.

CUPA CUPELOR (Ediția a XII-a) : Leeds United — S. C. Carl Zeiss Jena 0—0 ; Rapid București — Rapid Viena 1—1 ; Haiduk Split — Wrexham 1—3 ; Schalke 04 — Crok Hibernian 0—0 ; Spartak Moscova — Atletico Madrid 4—3 ; F. C. Besa Kavaja — Hibernians Edinburg 1—7 ; Sparta Praga — Ferencvaros Budapesta 0—2 ; A. C. Milan — Legia Varșovia 1—1.

În această competiție, echipele favorite după rezultatele din jocurile-tur par avantajate fie de terenul propriu, fie de diferența de goluri realizată în prima manșă. Probleme pot avea însă, Ferencvaros și echipa galeză Wrexham.

CUPA U.E.F.A. (Ediția a II-a după noua titulatură, a XV-a ca succesoare a Cupei orașelor târguri) : Levski Spartak Sofia — Dynamo Berlin 0—3 ; Hvidovre Copenhaga — Borussia Mönchengladbach 0—3 ; F. C. Bruges — F. C. Porto 0—3 ; Olimpiakos Pireu — Tottenham Londra 0—4 ; F. C. Valencia — St. roșie Belgrad 1—3 ; Nörrköping — Internazionale Milano 2—2 ; F. C. Köln — Vikingur Stavanger 0—1 ; Honved Budapesta — Beroe Stara Zagora 0—3 ; O.F.K. Belgrad — Feyenoord 3—4 ; A.E.K. Atena — F. C. Liverpool 0—3 ; Ararat Erevan — Grasshoppers Zürich 3—1 ; Kaiserslautern — C.U.F. Barreirense 3—1 Slovan Bratislava — Las Palmas 2—2 ; Dynamo Dresda — Ruch Chorzow 1—0 ; Twente Enschede — Frem Copenhaga 5—0.

O echipă s-a și calificat : **VITORIA SETUBAL** (1—0 și 1—2, deci prin dublarea golului marcat în deplasare) în dauna Fiorentinei. F. C. Valencia, Honved Budapesta, Internazionale și chiar Feyenoord Rotterdam vor avea mari emoții. Mai ales primele două.

Data tragerii la sorți a meciurilor turului al III-lea : 10 noiembrie, ora 12 (13, ora București) la Zürich

PE AGENDA C. M. '74 ÎN LUNA NOIEMBRIE

15.XI Țara Galilor — Anglia (V)
Scoția — Danemarca (VIII)
Irlanda — Franța (IX)

19.XI Belgia — Olanda (III)
Cipru — Bulgaria (VI)
Iugoslavia — Grecia (VII)

25.XI. Malta — Austria (I)

CAMPIONATE ÎN EUROPA

AUSTRIA

Eisenstadt — A.S.A. Linz 0—3, Austria Salzburg — Rapid Viena 2—0, Admira Wacker — S.W. Innsbruck 2—0, Sturm Durisol — F.C. Viena 1—0, Austria Viena — Admira Neustadt 5—1, Voest Linz — Wiener Sport Club 3—0, Bregenz — A.K. Graz 0—2, Austria Klagenfurt — Alpine Donawitz 4—1.

1.	ADMIRA WACKER	12	12— 3	18
2.	A.S.K. Linz	12	23— 8	17
3.	Voest Linz	12	21—11	17
4—5.	Austria Salzburg	12	15— 9	14
4—5.	Rapid Viena	12	18—12	14
6.	A. K. Graz	12	13—10	13
7.	Austria Viena	12	20—14	13
8.	S. W. Innsbruck	12	15—11	13
9—10.	Austria Klagenfurt	12	14—15	12
9—10.	Alpine Donawitz	12	13—14	12
11.	Wiener S. C.	12	13—20	12
12.	Eisenstadt	12	13—13	10
13.	Sturm Durisol	12	9—19	9
14.	F. C. Vienna	12	12—22	8
15.	Bregenz	12	7—23	4
16.	Admira Neustadt	12	8—27	4

IUGOSLAVIA

Vardar — Steaua roșie 0—0, F.C. Bor — Dinamo 1—0, O.F.K. Beograd — Zeleznicear 4—3, Olympia — Celik 2—0, Sarajevo — Velej 2—2, Radnicki — Vojvodina 1—1, Sloboda — Haiduk 2—0, Sutieska — Borac 1—0, Partizan — Spartak 3—1.

1.	STEAUA ROȘIE	13	27— 6	21
2.	Velej	13	18—10	18
3.	Radnicki	13	14—11	16
4.	Zeleznicear	13	22—16	15
5.	Sloboda	13	15—10	15
6.	Partizan	13	17—17	15
7.	O.F.K. Beograd	13	17—14	14
8.	Sarajevo	13	18—19	14
9.	Celik	13	15—16	14
10.	Borac	13	10— 8	12
11.	Haiduk	13	19—17	11
12.	Olympia	13	15—11	11
13.	Vojvodina	13	17—18	11
14.	Spartak	13	12—20	10
15.	Sutieska	13	9—13	10
16.	F.C. Bor	13	9—19	10
17.	Vardar	13	10—20	9
18.	Dinamo	13	7—21	7

SPANIA

Valencia — Real Madrid 0—1, Oviedo — Betis 0—0, Saragossa — Atletico Bilbao 3—2, Deportivo Coruna — Espanol 0—0, Granada — Real Sociedad 2—0, C.F. Barcelona — Malaga 0—0, Atletico Madrid — Celta Vigo 5—1, Las Palmas — Castellon 0—1, Burgos — Gijon 2—1.

1.	C.F. BARCELONA	9	12— 5	14
2.	Atletico Madrid	9	13— 7	13
3.	Saragossa	9	15— 6	12
4.	Espanol	9	12— 5	12
5.	Real Madrid	9	8— 6	11
6.	Malaga	9	8— 6	10
7.	Granada	9	7— 8	9
8.	Deportivo Coruna	9	6—10	9
9.	Valencia	8	10— 6	8
10.	Atletico Bilbao	9	10— 8	8
11.	Real Sociedad	9	6— 9	6
12.	Burgos	9	8—12	8
13.	Gijon	9	8— 8	7
14—15.	Celta Vigo	9	9—13	7
14—15.	Oviedo	9	8—12	7
16.	Castellon	9	7—12	7
17.	Las Palmas	9	8—14	7
18.	Betis	8	2—10	3

R. D. GERMANA

Dynamo Dresda — Dynamo Berlin 1—1, F.C. Carl Zeiss Jena — Rot-Weiss Erfurt 3—1, Hansa Rostock — Sachsenring Zwickau 3—2, F.C. Magdeburg — Chemie Leipzig 1—0, F.C. Lokomotive Leipzig — Wismut Aue 1—2, Union Berlin — F.C. Karl Marx Stadt 1—0, Vorwarts Frankfurt Oder — Chemie Halle 5—1

1.	DYNAMO DRESDA	8	15— 6	15
2.	F.C. Carl Zeiss Jena	8	16— 9	12
3.	F.C. Magdeburg	8	12— 7	10
4.	Sachsenring	8	15—10	9
5.	Dynamo Berlin	8	16—12	8
6.	Union Berlin	8	7— 7	8
7.	F.C. Karl Marx Stadt	8	7—11	8
8.	Vorwarts Frankfurt	8	13—13	7
9.	Wismut Aue	8	9—12	7
10.	Chemie Leipzig	8	5— 6	6
11—12.	Chemie Halle	8	11—17	6
11—12.	Hansa Rostock	8	14—17	6
13.	Lokomotive Leipzig	8	15—16	5
14.	Rot Weiss Erfurt	8	8—17	5

BULGARIA

Lokomotiv Sofia — T.S.K.A. 2—0, Akademik — Dunav 1—0, Volov — Beroe 0—0, Trakia — Cerno More 1—1, Laskov — Spartak 2—0, Etar — Cernomoreț 2—1, J.S.K. Spartak — Slavia 0—2, Pernik — Lokomotiv Plovdiv 2—2, Levski Spartak — Botev 0—0.

1.	AKADEMIK	10	24— 9	14
2.	Lokomotiv Plovdiv	10	24—13	14
3.	T.S.K.A.	10	24—14	13
4.	Slavia	10	12— 8	12
5.	Pernik	10	11—12	12
6.	Lokomotiv Sofia	10	11—17	12
7.	Levski Spartak	10	18— 9	11
8.	Etar	10	18—11	11
9.	Spartak	10	20—16	11
10.	Beroe	10	18—12	10
11.	Laskov	10	16—18	10
12.	Cerno More	10	17—20	9
13.	Dunav	10	8—17	9
14.	Trakia	10	11—13	8
15.	Botev	10	12—22	7
16.	Cernomoreț	10	9—16	6
17.	J.S.K. Spartak	10	9—21	6
18.	Volov	10	8—15	5

PRONOSPORT

1. Dinamo — C.S.M. Reșița	1
2. Rapid — Jiul	1,2
3. Univ. Craiova — Steaua	1,X
4. S.C. Bacău — ASA Tg. Mureș	1
5. St. roșu — CFR Cluj	1
6. U. Cluj — Farul	1
7. Petrolul — UT Arad	1,X
8. Atalanta — Torino	2
9. Fiorentina — Milan	X
10. Inter — Napoli	1
11. Lanerossi — Bologna	X,2
12. Roma — Lazio	1
13. Ternana — Cagliari	1,X,2

Redacția și administrația : str. Vasile Conta nr. 16, București. Tiparul : I. P. Informația, str. Grezoianu nr. 23—25, București.

PROLETARI DIN TOATE ȚĂRILE, UNIȚI-VĂ!

FOTBAL

REVISTĂ SĂPTĂMÎNALĂ
ANUL VII
338
MIERCURI
15 NOIEMBRIE 1972
12 PAGINI
2 LEI

DUMITRIU II ȘI III, FRAȚII... REGĂSIȚI!

BUCUREȘTI, 12 noiembrie 1972. Această dată marchează momentul fericit al fraților DUMITRIU (II și III) cînd, pentru prima oară în activitatea lor fotbalistică, au apărut sub culorile aceleiași echipe — RAPID. Întîlnirea de duminică, de pe Stadionul „23 August", are și o altă semnificație : ambii au marcat cîte un gol în

CINE VA FI LIDER DE TOAMNĂ?
STEAUA
S-A DETAȘAT (deocamdată) LA UN PUNCT ÎN CLASAMENT, DAR SĂPTĂMÎNA ACEASTA ARE DE TRECUT DOUĂ GRELE EXAMENE:
● AZI, ÎNTÎLNEȘTE PE
F. C. ARGEȘ
● DUMINICĂ, PE MAREA SA RIVALĂ —
DINAMO

UN SUBIECT DE COMENTARII ȘI REFLECȚII AL ETAPEI A X-a:
FUNDAȘII LATERALI, ÎN DUBLA LOR POSTURĂ: APĂRĂTORI ȘI ATACANȚI

LA „INTERVIUL SĂPTĂMÎNII"
ANTRENORUL
Valentin STĂNESCU:
„PASIUNEA PENTRU FOTBAL E DOAR O AMINTIRE..."

DUPĂ TURUL II AL CUPELOR CONTINENTALE:
COMENTARII ASUPRA COMPORTĂRII ECHIPELOR NOASTRE ÎN ACESTE COMPETIȚII EUROPENE

CORESPONDENȚĂ SPECIALĂ DIN BOLOGNA:
ITALIA NU MAI ESTE DISPUSĂ SĂ IMPORTE JUCĂTORI

ÎNTERVIUL SĂPTĂMÎNII

„PASIUNEA PENTRU FOTBAL E DOAR O AMINTIRE"...

VALENTIN STĂNESCU

- **MAI CUNOAȘTEȚI PE CINEVA CARE DĂ EXAMEN ÎN FIECARE DUMINICĂ ?**
- **VREM SĂ JUCĂM OFENSIV**
- **CÎND AM JUCAT NOI MAI BINE FOTBAL, OAMENI BUNI ?**
- **PE NOI, FANTEZIA NE OMOARĂ.**
- **ÎN FOTBAL, LUCRUL CEL MAI UȘOR E SĂ CRITICI. MAI GREU E SĂ APERI**

Valentin Stănescu (spre deosebire de antrenorii tineri, care pornesc la drum — de cele mai multe ori — din prima divizie a țării, vezi cazurile Constantin, Halagian, Nunweiller III) a străbătut toate etapele **calvarului** acestei munci, pentru **a ajunge** în corpul de elită al profesiunii. El a început prin a fi, timp de doi ani, antrenor la Locomotiva M.C.F., din campionatul județean, apoi a făcut, patru ani, **naveta** la Giurgiu, în campionatul regional, a continuat la Divizia B, tocmai la Focșani, mai bine de un an, a preluat Metalul Tîrgoviște, tot în Divizia B, vreme de patru ani, pentru a ajunge la Rapid, pe care l-a condus mai bine de cinci ani. După o fructuoasă tranziție la Steagul roșu (doi ani), Valentin Stănescu a ajuns antrenor principal la Steaua, într-un moment cînd fosta echipă a lui Ștefan Covaci a decis să devină un club de talie internațională.

Vom începe convorbirea de astăzi cu o întrebare legată de această lungă peregrinare a antrenorului Valentin Stănescu pe toate treptele fotbalului nostru.

— Aș vrea să știu dacă toate aceste popasuri, pe la diferitele categorii ale fotbalului, contribuie, sau nu, la dezvoltarea unui antrenor ?

— Lucrez de 21 de ani în meseria asta teribil de grea. Arată-mi și mie un domeniu de activitate în care dai examen în fiecare duminică, în fața unei comisii alcătuită din mii și zeci de mii de spectatori care le știu pe toate.

Cînd începi de jos, totul e mai normal. Cunoști sursele fotbalului, îi cunoști posibilitățile, știi la ce te poți aștepta dacă ajungi cumva mai sus. Și apoi, cînd ajungi într-adevăr mai sus, plăcerea muncii e și mai mare, ca și cum ai intra dintr-o tindă de țară într-un salon frumos. Dacă începi deodată din salon, s-ar putea să-ți treacă cheful și să pui mîna jos, a lehamite

— Vorbește-mi, te rog, despre planurile tale de antrenor la Steaua. Este limpede că v-ați angajat într-un efort de construcție în care marile ambiții sînt străvezii pentru oricine ?

— Ambiții există. Eforturi — de asemenea. Dar, te rog s-o iei mai domol. Mi se spune mereu că am cel mai puternic lot din țară. S-ar putea să fie așa numai că ori de cîte ori vine vorba despre echipa națională, Dinamo dă cinci, Rapid dă vreo patru, iar Steaua îl dă și ea pe Sătmăreanu, plus Dumitru, în ultima vreme. Adevărul e că am avantajul de a avea un lot numeros, de valori apropiate. Uneori e bine, că poți alege. Alteori e rău, pentru că nu e chiar atît de ușor să ai 10 pe margine care să se uite chiorîș la cei 11 care joacă. Iar de mulțumit pe toți, nu poți să-i mulțumești niciodată. Cînd a plecat în Mexic, Angelo Niculescu a cerut să ia numai 18. I s-a spus că e musai să ia 22. Și n-a fost bine. Cu 18 ar fi fost mult mai simplu.

— Ce idealuri are Steaua ?

— Vrem să jucăm ofensiv. Asta-i planul principal. Sper să ajungem la realizarea acestui plan. Deocamdată se simt doar intențiile. De asemenea, avem destule probleme în apărare. Replierile sînt încă dificile. Dublajul nu este nici pe departe o treabă rezolvată. În privința jucătorilor, cred că mă pot aștepta la unele progrese. Năstase, dacă va avea mai multă forță și se va mișca așa cum se cere unui înaintaș, ar putea să reprezinte mai mult. Aelenei e și el un jucător de perspectivă. Din păcate, e prea îndrăgostit de minge. Mă bucură faptul că, de cînd sînt la Steaua, a crescut cu 4 kg în greutate. Asta e foarte mult pentru un „tipar" care are fotbalul în sînge. Sper că n-o să-i mai aud pe cei din tribună strigînd : **„Mă, Tinele ! De ce-ai băgat aschia pe vîntul ăsta ?"**. În apărare, am destule probleme. Ciugarin, deși băiat de talent, joacă superficial, pentru că are marota de a face, din orgoliu, ceea ce fac înaintașii. Sătmăreanu nu are, în apărarea propriu-zisă, aportul din atac. Iar în privința atacului susținut de fundași se poate vorbi mult. Partea proastă e că fundașii noștri încearcă să-i copieze pe apărătorii ofensivi din străinătate, dar copiază fără prea multă atenție. Ei comit greșeala de a intra în combinație și astfel lasă descoperit un întreg pogon de teren, pe unde contraatacul nu iartă, cum s-a întîmplat și la primul gol al lui Real Madrid, pe Stadionul Bernabeu.

— Ce zici de fotbalul nostru în general ?

— Crezi că mai are importanță ce spunem noi, antrenorii ? Văd că acuma vorbește toată lumea despre fotbal. Care vrea și care nu vrea. Aș pune însă o întrebare : **„Cînd am jucat noi mai bine fotbal, oameni buni ? Hai, tovarăși, văd că nu se înscrie nimeni la cuvînt"**. Să vă spună el, Valentin Stănescu, că a jucat la Carmenul cel mare.

Niciodată nu s-a jucat mai bine. Carmenul cel mare și I.T.A. erau tari, dar n-aveau cu cine juca. Iar spectatorii se bucurau ca niște copii, văzînd cîte 8 și 9 goluri în poarta lui Nimeni. În vreo doi ani, la Carmen, nu știu dacă am jucat mai mult de două meciuri internaționale. Amicale și alea ! Astăzi, în schimb, nu trece luna fără un control de calitate, ba cu Real Madrid, ba cu Barcelona, ba cu Bayern, ba cu Feyenoord, ca să nu-i mai pun la socoteală pe cei mai mici, alde Ferencvaros sau Steaua roșie.

— Poate că se joacă mai puțin frumos ?

— Eu am jucat trei ani la rînd frumos cu Rapidul. Și am venit pe locul II, adică am luat plasă. O dată mi-am zis că ar fi bine să joc mai puțin frumos și am cîștigat campionatul. Oamenii te înjură cînd joci urît, dar te judecă numai dacă pierzi sau cîștigi.

— Există, totuși, o diferență între capacitatea de efort, de angajament, a fotbaliștilor din străinătate, și ceea ce se întîmplă la noi pe teren ?

— Există. Cum să nu existe ? Da' nu trebuie să uităm că e și o diferență de temperament. Englezii și nemții au mai puțină fantezie în organizarea odihnei. Pe noi, fantezia ne omoară.

— Italienii sînt și ei plini de fantezie ?

— Numai că la ei nu se scrie la tot pasul : **record negativ de goluri în etapă !** Nimeni nu scrie, la tot pasul, că eficacitatea e slabă. Nimeni nu se bucură dacă se dau 25 sau 30 de goluri în etapă. Un om serios știe foarte bine că dacă laudă cele 30 de goluri ale atacului, e obligat să critice cele 30 de goluri ale apărării. Așa că, pînă la urmă, nici nu știi ce e bine...

— Totuși, la noi, jucătorii de valoare apar foarte greu ?

— Asta-i lucrul cel mai normal cu putință. Astăzi, în centrele de copii se joacă vreo 8 ore de fotbal pe săptămînă. Pe vremea mea, însă, jucam vreo șase ore pe zi. Și notează : doar de pe maidanul meu, de lîngă Belu, au pornit Voinescu, Ion Vasile, Romeo Catană, Cornel Niculescu și, dacă permiteți, subsemnatul. Cînd mă întorceam de la școală, mîncam ceva în mare viteză, făceam o lecție, două sau nici una, și o tuleam spre maidan. Acolo se încingea un fotbal care se sfîrșea după 9. Află de la mine că noi, copiii de la Belu, și nu numai noi, am inventat nocturna fără becuri. Astăzi nici nu poate fi vorba de așa ceva. Echipele de astăzi mai au ici și colo cîțiva jucători proveniți din nocturnele fără becuri, dar numărul lor se împuținează. Și acest lucru se vede mereu. Cu atît mai mare este meritul echipelor noastre de astăzi, atît naționala, cît și cele de club, care reușesc să facă față, deși pasiunea pentru fotbal a copiilor e doar o amintire — și asta, deseori, din motive obiective. Copilul care încearcă să joace fotbal pe cont propriu, visînd să ajungă și el un mare fotbalist, e, azi, o raritate. Într-o perioadă în care copiii noștri au o viață organizată de părinți, o viață în care totul este proiectat, nebunia unora de a se lansa în fotbal, în acest sport care este din ce în ce mai greu și care presupune tot mai multe privațiuni, este o treabă de-a dreptul emoționantă. Din păcate, acești adevărați artiști, care pornesc la drum cu un sac plin de visuri, sînt de cele mai multe ori ținta ironiilor aruncate din direcția unor oameni tolăniți comod în fotoliu, în fața televizorului, **care mai dă și reluare.** În fotbal, lucrul cel mai ușor e să critici. Mult mai greu e să aperi. Dar fotbalul are destule greutăți obiective, pe care nu mai e cazul să le enumăr. M-am limitat numai la ideea că materia primă se împuținează. L-am citit pe Proca, tot în această pagină. Spunea că n-o să-și dea copilul la fotbal, niciodată. Află de la mine că Mugurel al meu n-o să facă nici el fotbal.

— Ce-i de făcut, Tinele ?

— Mai puțină vorbă. Mai multă muncă. Și cînd spun muncă, înțeleg un efort de gîndire care să ne arăte ce-i de făcut în condițiile noi ale vieții, cu copiii care învață mai mult ca altădată, cu terenurile pe care le avem ș.a.m.d. Eu unul, abia aștept prilejul să spun totul, pe șleau. Că dorința e mare, iar putința — mai mică. Fotbalul românesc nu înseamnă numai problema echipei naționale și a lui Angelo Niculescu. După mine, e tare nedrept să spui că Angelo nu e bun. Nu știu cine ar putea să facă mai mult în condițiile existente. Eu mă înclin în fața muncii pe care a depus-o Angelo : **1. A făcut o echipă ; 2. A apropiat-o ; 3. Și-a apărat-o ! Asta înseamnă foarte mult...**

— Aș vrea, Valentine...

— Gata ! Fug la antrenament. Scrie acolo : ar fi ele multe de vorbit, dar puține de scris.

Ioan CHIRILA

PRIM PLAN

Marian POPESCU

A existat în partea a doua a jocului Real Madrid — F. C. Argeș, disputat pe Bernabeu, un moment interesant, din care-și trage sursa acest prim plan.

Marian Popescu a sprintat pe partea stîngă a terenului, pe culoarul lui Jercan, s-a apropiat de Jose Luis, a fost atacat, și, cînd să centreze cu stîngul, și-a dat seama că va fi blocat. În aceeași fracțiune de secundă, Marian a schimbat procedeul. Deși corpul lui era înclinat spre dreapta, ca pentru pendularea piciorului sting, el a schimbat pasul și a centrat precis, cu exteriorul piciorului drept. Mișcarea, deosebit de elegantă și surprinzătoare, a stîrnit rumoare în tribune. Ne-am reamintit atunci că Marian Popescu a crescut în Giulești, el situindu-se, prin gest și reflex, undeva între bătrînul Nichi Dumitriu și foarte tînărul Dumitru.

Marian Popescu a început în Giulești în 1961. Acum două zile s-au împlinit 11 ani de cînd foarte firavul Marian s-a prezentat la Rapid, tuns chilug, așa cum e și astăzi în fotografia fișei personale a evidenței jucătorilor.

El a rămas la Rapid pînă la 19 ani. Unii au spus da, *alții au spus* nu. *În februarie '67, Marian pleacă să-și caute norocul la Craiova. Și aici, însă, unii au spus* da, *alții —* nu. *Neavînd ce face, el se întoarce la Rapid, la începutul campionatului 1968. Din nou, însă, unii spun* da, *alții —* nu, *călăuziți de stereotipuri de gîndire care pun într-un cîntar valori presupuse și-ntr-altul — greutăți dogmatic fabricate.*

Către toamna lui 1970, Marian Popescu ajunge la F.C. Argeș. Și aici, însă, holul de la intrare nu este prea entuziasmant. Marian nu este chiar ușă de biserică. Îi place să cînte, îi place să asculte acordeonul, la ore tîrzii. E adevărat, pe gazon, mișcarea lui frumoasă și pasa-trasor pe care scrie „Made in Giulești" continuă să încinte. La un moment dat, divorțul devine aproape inevitabil. Marian mizează prea mult pe talent, lăsînd de o parte sprintul și rostogolirile.

Deodată, însă, Marian Popescu e cuprins de gîndul că vremea fuge. *Ca prin farmec, încep sprinturile și rostogolirile. Pasa-trasor și driblingul rafinat încep să încinte tot mai mult ochii piteștenilor.*

Joia trecută, la Madrid, Marian Popescu a fost unul dintre cei mai curajoși îmblînzitori ai mingii, pe un teren greu. Aș spune, chiar, că el a cîștigat detașat duelul tehnic cu Dobrin al Piteștilor, și cu Dobrinul spaniolilor, adică Velasquez.

...Dacă Marian Popescu va continua să fie obsedat de gîndul că vremea fuge inexorabil, s-ar putea ca fotbalul nostru să dobîndească un mare mijlocaș la 25 de ani...

I. CH

ÎNDREPTAR PREȚIOS PENTRU ÎNTREAGA ACTIVITATE EDUCATIVĂ

Cronica ultimei săptămîni a consemnat în filele sale noi evenimente de o amplă rezonanță pe plan național și de o largă semnificație economică, politică și socială.

Circumscrisă unei stricte actualități — în aceste zile în care, însuflețiți de mesajul secretarului general al partidului adresat cu prilejul Zilei recoltei, lucrătorii din agricultură dau bătălia pentru încheierea grabnică a recoltării și însămînțărilor de toamnă — vizita tovarășului NICOLAE CEAUȘESCU la Institutul de cercetări pentru cereale și plante tehnice și pe tarlalele cooperatorilor de la Fundulea a oferit o nouă și convingătoare mărturie a spiritului de muncă întronat în întreaga noastră viață socială de către conducerea partidului, personal de către secretarul său general, o dovadă concludentă a preocupării statornice pentru dezbaterea la fața locului a problemelor din diferite domenii de activitate. Vizita la Fundulea a permis, în această privință, o fructuoasă analiză a modului în care se materializează indicațiile și recomandările cu privire la problemele actuale și de perspectivă în domeniul mecanizării agriculturii. Totodată, au fost abordate o serie de probleme legate de sporirea eficienței economice în agricultură, de creșterea aportului oamenilor de știință la dezvoltarea acestui important sector, analizîndu-se — în acest sens — stadiul în care se află aplicarea măsurilor inițiate de conducerea partidului și statului nostru pentru îmbinarea organică a activității de cercetare cu cea de formare a cadrelor, în vederea folosirii mai judicioase a potențialului științific și bazei materiale existente. S-au stabilit, de asemenea, noi acțiuni în vederea rezolvării mai operative a multiplelor probleme ale cercetării și învățămîntului, legării mai strînsă a acestora de nevoile reale ale producției agricole.

AGENDA POLITICĂ A SĂPTĂMÎNII

Ca și în alte împrejurări similare, dialogul viu purtat de secretarul general al partidului cu ocazia vizitei sale la Fundulea a deschis orizonturi noi, generoase, însuflețitoare activității lucrătorilor de pe ogoare, a reliefat soluții eficiente, menite să contribuie la diversificarea mecanizării și dezvoltarea bazei tehnico-materiale, la creșterea producției și productivității muncii în vederea îndeplinirii și depășirii prevederilor cincinalului în agricultură, traducerii în viață a hotărîrilor Conferinței Naționale privind această importantă ramură a economiei țării noastre.

Tot în săptămîna trecută a avut loc — după cum se știe — consfătuirea cadrelor didactice care predau științele sociale în învățămîntul superior. Această consfătuire — pregnantă expresie a preocupării stăruitoare manifestate de conducerea partidului pentru continua sporire a rolului educativ al științelor sociale în edificarea societății socialiste multilateral dezvoltate, în formarea omului nou, cu o înaltă conștiință revoluționară — a dobîndit cu atît mai mult caracterul unui eveniment deosebit prin participarea tovarășului NICOLAE CEAUȘESCU și cuvîntarea pe care a rostit-o la încheierea lucrărilor.

Această amplă cuvîntare, în care secretarul general al partidului a dezvoltat și adîncit, în spirit creator, în concordanță cu cerințele vieții, ideile cuprinse în documentele Congresului al X-lea, ale plenarei C.C. al P.C.R. din noiembrie 1971 și ale Conferinței Naționale a partidului din vara acestui an, constituie — prin înalta sa ținută ideologico-politică, prin profunzimea și exigența analizei, ca și prin claritatea cu care sînt definite direcțiile de urmat în vederea ridicării la un nivel superior, a perfecționării muncii de educare și pregătire ideologică a tineretului — un adevărat program de maximă însemnătate, un îndreptar extrem de prețios nu numai în sfera predării științelor sociale, ci pentru întreaga activitate educativă ce se desfășoară în țara noastră.

Intrucît — așa cum a subliniat și tovarășul NICOLAE CEAUȘESCU în cuvîntarea sa — școlii îi revine înalta menire de principal factor de cultură și civilizație a națiunii, mijloc primordial pentru modelarea tinerilor ca vrednici constructori ai socialismului și comunismului, cu un larg orizont de gîndire, cunoaștere și înțelegere, cu o etică superioară, cadrele didactice — în rîndurile cărora se înscriu și profesorii de educație fizică — au datoria de a acționa cu promptitudine și eficiență pentru aplicarea prețioaselor indicații și recomandări făcute de secretarul general al partidului, pentru perfecționarea activității educative din unitățile de învățămînt, răspunzînd astfel cu cinste încrederii pe care le-o acordă partidul, statul, întregul popor.

O PREGĂTIRE DEFECTUOASĂ A DUS LA UN BILANȚ NEMULȚUMITOR

E momentul unei retrospective a cupelor europene, din punctul de vedere al fotbalului nostru. *Rapid*, singura echipă rămasă în cursă, are o pauză pînă la primăvară, iar despre celelalte trei formații, prezentate la startul marilor întreceri ale cluburilor din Europa, se poate face acum o primă apreciere a comportării.

Cele trei competiții ale continentului nostru, care au căpătat proporții de nebănuit și au marele merit de a fi construit o viață fotbalistică europeană complexă, prezintă — sub raportul măsurării dezvoltării calitative a soccerului unei țări — garanția unui criteriu real și permanent. Chiar și cu procentajul de aproximație, pe care rezultatele fotbalistice îl conțin, se constată, din acele clasamente neoficiale care se alcătuiesc acum cu regularitate asupra numărului de calificări obținut de reprezentantele unei țări, că cele trei întreceri sînt foarte exacte în a marca ascensiuni sau regrese, apariții de forțe noi în fotbalul european, tentative de afirmare între o ediție și alta. Și pentru echipele noastre, clasamentele comparative ale evoluțiilor lor în cupele europene au multe semnificații și tocmai de aceea vom începe cu o punere față în față a „bilanțului 1971/72" cu acela din actuala ediție, în ce le privește.

Constatăm rapid că anul trecut, în același moment, aveam de trei ori mai multe forțe rămase în arenă, decît acum. În afara lui Dinamo, eliminată în actul al doilea de una dintre primele cinci echipe de pe continent, în acel moment (Feyenoord), din „Cupa campionilor europeni", fotbalul românesc califica pe celelalte trei reprezentante ale sale în turul al treilea : Steaua (după ce trecuse de Hibernians Malta și de C.F. Barcelona) ataca partidele cu Bayren München în „Cupa cupelor" ; Rapid și U.T.A., angajau și ele al treilea examen în „Cupa U.E.F.A." după ce scoseseră din competiție formații cu nume precum A.C. Napoli, Legia Varșovia sau Austria Salzburg. Da, acesta rămîne cel mai frumos moment al prezenței echipelor românești, de la apariția în competițiile continentale și pînă acum. Realizarea lui trebuie explicată prin împrejurarea că la start se prezentase grupul celor mai EXPERIMENTATE ȘI MAI BINE ÎNCADRATE, VALORIC, ECHIPE ALE FOTBALULUI NOSTRU.

Anul acesta, pe aceeași porțiune a cursei, mai găsim un singur purtător al culorilor noastre ; este Rapid București, care așteaptă acea zi de la jumătatea lui februarie spre a ști cu cine va disputa dreptul de intrare în al patrulea tur al „Cupei cupelor" ; **și, sigur, că prima noastră datorie este aceea de a sublinia fructuoasele eforturi pe care echipa din Giulești le face pentru a înainta pe foarte dificilul teren al afirmării internaționale.** După merituoasele prezențe din trecuta ediție a „Cupei U.E.F.A.", feroviarii au ajuns acum între primele opt formații ale competiției, rezervată cîștigătoarelor de cupă, în companii foarte distinse : **Leeds, Spartak Moscova, Hibernians Edinburg, Sparta Praga, A.C. Milan** etc. E de apreciat isprava echipei condusă de Bazil Marian, cu atît mai mult cu cît ea a angajat competiția într-o perioadă nu tocmai fericită, cu un lot remaniat, fără unul dintre cei mai buni jucători ai săi. Rapidiștii au găsit resursele și remediile pentru o refacere din mers, au depășit criza și, beneficiind acum de un climat de calm și de încredere, pot încerca intrarea în semifinalele întrecerii (egală cu performanța nr. 1 a istoriei prezențelor românești în cupele europene) cu toată convingerea, forțele și încrederea.

F.C. Argeș a trecut, cum era de așteptat, de campioana Luxemburgului, dar n-a reușit să trimită în afara competiției și pe celebra Real Madrid. Opinia noastră rămîne aceea că piteștenii au părăsit în mod onorabil o întrecere în care apar pentru întîia oară în existența lor. Înfrîngerea la campioana Spaniei a stat, pînă la urmă, în ratările din partida-tur, de la Pitești, a depins deci de netransformarea acelor situații favorabile și nu de deosebitele merite ale victorioșilor. Pentru că și în întîlnirea de la Madrid, unde F.C. Argeș s-a bătut cu destulă energie, lucru pentru care sîntem datori s-o remarcăm, au existat cîteva momente care, eventual speculate de campioana noastră, puteau să ducă la înregistrarea unei performanțe de răsunet. Cînd judecăm eliminarea elevilor lui Florin Halagian trebuie să ținem seama de aceste circumstanțe atenuante. Cu siguranță însă că, dacă formația argeșeană atingea în sezonul de toamnă, o linie de formă mai avansată, așa cum o cereau obligațiile sale competiționale, ea putea să facă acest pas ! Relevăm cu satisfacție că, chiar ținînd seama de dispoziția supervedetelor din formația de odinioară a lui Real Madrid, s-a ajuns la o echilibrare a luptei între campioanele celor două țări, în comparație cu acele inegale dueluri din trecuta lor confruntare (Dinamo — Real). Ne arătăm însă regretul că modul cum s-au desfășurat preparativele echipei din Pitești pentru acest moment înalt al activității sale internaționale nu au avut eficacitate spre a duce echipa la randamentul pretins de timpuriile solicitări.

U.T.A. a căzut victimă, și ea, negăsirii cadenței convenabile „momentului Norrköping". În afara unei eclipse de formă, de mult anunțată, disensiuni interne și sărăcia lotului au venit să diminueze și mai mult obișnuita forță de joc a acestei formații care a trăit tocmai prin stabilitatea jocului ei. Într-o perioadă de formă normală, credem, U.T.A. avea șanse să elimine formația suedeză care n-a întruchipat o redutabilitate cu totul remarcabilă. Arădenii se găseau însă pe picior greșit și au fost eliminați, eșecul lor datorîndu-se mai mult propriilor slăbiciuni decît calităților adversarilor. Întîlnim deci și aici inadvertențele dintre obligațiile performanței pe plan extern și forma sportivă, fapt care trebuie să ne provoace mai multă mîhnire decît înfrîngerea suferită din partea unui adversar în adevăr mai bun și, deci, merituos.

Cu „U" Cluj s-a petrecut în adevăr un lucru cu totul neobișnuit. Fără să omitem rolul important deținut la Sofia de arbitrul meciului-retur în eliminarea „șepcilor roșii", nici acum nu înțelegem cum n-a fost posibilă o calificare la adăpostul a trei goluri în avans ; în fața unei formații care, așa cum ne-o dovedește campionatul Bulgariei, trece prin mari crize de formă și de formație. Dar și cu „U" Cluj s-au petrecut erori de pregătire. Nici ea nu s-a aflat în plenitudinea forțelor cînd a angajat duelul cu Spartak — Levski.

Din această rapidă trecere în revistă a „toamnei 1972, cupe europene" privind echipele românești, care se prezintă sub nivelul reușitelor precedentei, desprindem ca principale cauze ale defecțiunilor suferite, următoarele :

a) **fotbalul nostru a prezentat un lot remaniat de „ambasadoare", situație dictată de competițiile care selecționează participarea la cupele continentale. Doar două dintre precedentele reprezentante au supraviețuit** (Rapid și U.T.A.) ; **lipsa de experiență competițională, ca și de valoare, a loturilor a cîntărit greu în înregistrarea actualului nesatisfăcător bilanț.**

b) **motivul principal îl reprezintă, însă, modul neconvenabil în care a fost realizată „campania" competițiilor europene. În afara unor neglijențe de organizare, de erori în efectuarea transferărilor** (care au slăbit echipele prezente în grelele întreceri) **s-au înregistrat greșeli în procesul de pregătire și ele n-au întîrziat să-și arate efectul în jocurile de maximă dificultate care au venit. De altfel, în întreaga acțiune a prezenței formațiilor românești în cupele continentale s-a simțit o încetineală, au apărut ezitări, omiteri și alte elemente negative pe care F.R.F. nici nu le-a sesizat și deci — nici nu le-a eliminat la vreme.**

Eftimie IONESCU

STAGIUNEA EUROPEANĂ A CLUBURILOR ROMÂNEȘTI

CARNETUL SCRIITORULUI

EUGEN BARBU

LOCUL UNDE NU SE ÎNTIMPLĂ NIMIC...

Locul unde nu se întîmplă nimic este fotbalul nostru. Miercuri, normal, **Argeșul** nu a rezistat la Madrid. **Realul,** fără a străluci, a luat acel minim avantaj necesar și s-a calificat în dauna echipei piteștene care nu are alură internațională, asta-i realitatea, ne convine, nu ne convine. Doar Dobrin, și el de tot ostenit și parcă străin în mijlocul acelei mulțimi, a mai arătat cîte ceva din clasa-i bine cunoscută. Trei sau patru deschideri care au fost ca un glas în apă. La locul de întîlnire de unde se putea înscrie golul, soseau tîrziu și inutil niște coechipieri fără vlagă, fără știință și dintr-o asemenea ratare spaniolii au marcat fulgerător printr-un contraatac. Era dureros să privești acest meci fără Dumnezeu și fără istorie, să cauți să pricepi resemnarea noastră, lipsa de ambiție, pentru că senzația aceasta o avem de fiecare dată contemplînd echipele noastre pe terenurile străine : că abia așteaptă să fie eliminate și lucrul acesta se întîmplă matematic.

Rapidul, în schimb a jucat ambițios fără să strălucească și a obținut calificarea. Adversara austriacă nu avea nici ea pretenții prea mari. Răducanu pur și simplu abia a avut ocazia să arate cîte ceva. A fost o primă repriză adormitoare, răscumpărată de fenomenalul gol al lui Boc care mi-a amintit de Petea Vîlcov și de Humis laolaltă. Nici punctul înscris de Petreanu nu era rău, dar nu a avut clasa celui dinainte. În rest, meci de duzină, lumea s-a trezit tîrziu și a aprins ziare de bucurie, o bucurie plăpîndă, pentru că chiar prezența lui Dumitriu II în formația **vișiniilor** nu va face din **Real** Giulești o echipă care să dărîme monștri sacri din Europa.

Și pentru că veni vorba despre Niki, iată, el a redebutat duminică în meciul cu **Jiul** și a jucat (cît a jucat) strălucit. Simt cum **gărarii** au și început să viseze la primul loc și mă îngrijorează soarta fragilului constructor de joc, mai ales pe terenurile provinciale unde va fi vînat fără cruțare. Dar, cricum, el a adus culoare acolo unde totul era tern și să sperăm că odată cu prezența sa în înaintarea rapidistă lupta dintre **Dinamo, Steaua** și această, pînă acuș mijlocie echipă se va relansa și vom avea ce vedea...

În rest, lucruri obișnuite : **Steaua** a luat un punct craiovenilor, firesc dacă ne gîndim ce jucători are și dacă ținem seama că oltenilor le-a lipsit și Oblemenco, fără de care se pare că nu există cineva care să marcheze. La Ploiești, **U.T.A.** a pierdut la scor strîns în fața unei echipe care începuse tare campionatul și dă semne de gîfîială. **Steagul roșu,** în ritmul său cunoscut, militar se ține bine. Mi se pare cea mai constantă echipă la ora de față, rezultatele o recomandă chiar mai bine decît pe lider. Și doar echipa doctorului Rădulescu putea să pună multe probleme chiar la Brașov.

Doare soarta **Sportului studențesc** unde disciplina a început să dea roade. Chiar dacă a pierdut la Pitești, bucureșteana noastră cea de pe urmă a arătat că semne bune se arată și că cel mai rău lucru ar fi descurajarea totală cînd speranțe mai pot exista. Ar mai fi de discutat cîte ceva și despre **Universitatea Cluj** care nu se regăsește. Cu tot scorul de 1—0 acasă cu **Farul,** universitarii nu au motive să fie fericiți. Ceva nu merge, cu atît mai surprinzător cu cît anul trecut acest **team** bria..

Misterioasă este și căderea **A. S. Armatei Tîrgu-Mureș** ce atît se zbenguia anul trecut și trăgea la titlu și făcea mizerii și cîștiga la cine nu te așteptai...

Cam atît. Nimic nou, nici o lumină la orizont care să ne dea speranțe. **Steaua,** chiar dacă a rezistat în fruntea clasamentului, nu mă liniștește Îl caut mereu pe Dumitru în această formație de aur și parcă nu-l mai regăsesc. Să se fi lăsat el dus de apa succesului, să fi fost numai o strălucire de rutină la **Rapid,** ori nu-i convine tricoul roș-albastru ?

P.S. Dureros paharul băut de Teașcă la Iași unde a domnit ca nimeni altul. Este ciudat că deși vremea trece nu întrezărim că și la Galați ridică o echipă tare. Poate condițiile sînt mai grele, dar eu am încredere în el. O să mai auzim de necunoscuții de pe acolo. Parcă în urmă cu ani, știa cineva despre Anca, Lică, Fonea și alții ?

RADIOGRAFIA ETAPEI A 10-A

• REZULTAT • ECHIPE • ARBITRU • | • COMENTARIUL MECIULUI • CEL MAI BUN DIN „22" • | • TINERET-REZERVE •

F.C. ARGEȘ — SPORTUL STUD. 1—0 (0—0)

A MARCAT: **Troi** (min. 46).

STADIONUL „1 MAI"; teren bun; timp închis; spectatori, aproximativ 5 000.

F. C. ARGEȘ: Stan 6 — Pigulea 7, Barbu 7, Vlad 8, Ivan 7 — Prepurgel 8, M. Popescu 7 — Radu 8 (min. 88: Roșu), Troi 6, Dobrin 6, Jercan 6 (min. 46: Cassai 6).

SPORTUL STUDENȚESC: Suciu 7 — Jurcă 7, G. Ionescu 8, Cojocaru 7, Tănăsescu 7 — Jamaischi 7 (min. 60: Bujor 6), Kraus 9 — Leșeanu 7 (min. 76: Manea), M. Sandu 7, O. Ionescu 7, Damian 8.

ARBITRU: **G. Blau** (Timișoara), **nota 7.**

UN EGAL ERA MAI ECHITABIL • Sportul studențesc apare într-o formulă defensivă cu libero în spatele fundașilor • F.C. Argeș adoptă, la rîndu-i, o variantă a apărării în linie • Cu o dispoziție de joc mai bună, studenții bucureșteni domină tactic, în timp ce piteștenii nu par deloc în apele lor, acuzînd oboseala după testul „Real Madrid" • Se ratează, în prima repriză, cîteva situații bune de gol, cea mai mare aparținînd oaspeților, în min. 16, cînd acțiunea Leșeanu — M. Sandu este lămurită în ultimă instanță, de intervenția lui Barbu • Primul minut după pauză aduce și unicul gol al întîlnirii, șutul frumos al lui Troi făcînd inutilă intenția de paradă a lui Suciu • „Sportul" încearcă egalarea pe care — după două mari ocazii de a înscrie, ratate de M. Sandu (min. 58) și Leșeanu (min. 60) — o obține, la capătul unei frumoase acțiuni ofensive finalizată de M. Sandu (min. 66) • Arbitrul întîlnirii anulează însă golul, la semnalizarea eronată a tușierului I. Boroș, pe motiv de ofsaid! • În final argeșenii sînt ceva mai activi, încercînd să evite o egalitate, care era mai echitabilă. (M. I.).

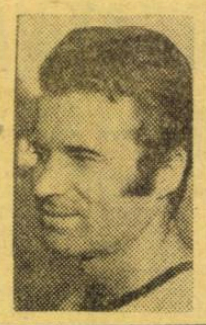

KRAUS

0—1 (0—1)

A MARCAT: **Stroie.**

F.C. ARGEȘ: Gh. Cristea — Moisescu, Cristea, Neculce, Nedelcu — Chițu (Foamete), Mustățea — Radu II, Frățilă II, C. Georgescu, Din (Nuțu).

SPORTUL STUDENȚESC: Stan — Gal, Badea, Secășan, Gh. Marin — Radu, Mihalache — Stroie (Ardeleanu), Chihaia, Gh. Georgescu, Culda.

ARBITRU: **V. Buiculescu** (Caracal).

SPORT CLUB — A.S.A 1—0 (1—0)

A MARCAT: **Sorin Avram** (min. 41)

STADIONUL „23 AUGUST"; teren bun; timp frumos; spectatori 7 000.

S. C. BACĂU: Ghiță 7 — Mioc 7, Catargiu 7, Velicu 7, Margasolu 8 — Vătafu 7 (min. 74: Sinăuceanu 7), Hrițcu 8 — Sorin Avram 8 (min. 69: Bălușă 7), Pană 7, Rugiubei 7, Florea 8.

A.S.A.: Nagel 6 — Szőlősi 6, Unchiaș 8, Ispir 7, Czako 7 — Orza 6 (min. 51: Kiss 7), Bölöni 8 — Fazecaș 6 (min. 46: Varodi 6), Naghi 6, Mureșan 7, Hajnal 7.

ARBITRU: **K. Ghemigean** (București), **nota 9.**

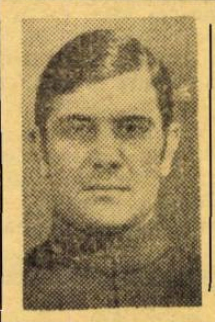

HRIȚCU

MECI ANOST • Înaintea meciului, antrenorul băcăuan C. Rădulescu derula istoria partidelor disputate acasă cu A.S.A. Tg. Mureș, concluzionînd: „Întotdeauna am jucat la o poartă fără ca dominarea noastră să fie răsplătită cu goluri" • Se apropia, într-adevăr, sfîrșitul primei reprize și în ciuda asaltului din careul lui Nagel, tabela de marcaj rămăsese imaculată • Ba mai mult, în min. 38 Bölöni șutase prin surprindere de la 30 m, învingînd în mod neașteptat un portar de talia lui Ghiță, dar mingea s-a izbit de bara transversală • În min. 41, vine în sfîrșit, și golul așteptat, marcat de Sorin Avram care și pînă în acel moment realizase multe lucruri bune • Surprinde evoluția superioară a unei rezerve (Florea) și slăbiciunea adversarului său direct Szőllősi, cel care după etapa trecută își cucerise dreptul.., la fotografie în această pagină • Repriza a doua este și ea cuminte, cu joc la fel de cenușiu și după același calapod: presiune fără finalizare la poarta A.S.A.-ei • Min. 77, o fază, totuși, fierbinte în careul mureșenilor, dar Sinăuceanu, din apropiere, șutează în portavul advers. (I. C.)

4—1 (1—0)

AU MARCAT: **Enescu** (3), **Botez** și, respectiv, **Varodin.**

S.C. BACĂU: Ursachi — Răileanu, Cărpuci, Volmer, Buruiană — Soșu (Dănilă), Lunca — Blejuscă, Enescu, Botez, Cloancă.

A.S.A.: Solyom (Adam) — Sleam, Palfi, Lucaci, Negrea — Botoș, Man (Szacs) — Ianoși, Varodin, Kosser, David.

ARBITRU: **T. Oniga** (Iași).

„U" Cluj — FARUL 1—0 (1—0)

A MARCAT: **Mureșan** (min. 23).

STADIONUL teren bun; spectatori, Municipal; timp rece; aproximativ 4 500.

UNIVERSITATEA: Ștefan 8 — Crețu 6, Anca 8, Solomon 8, Mihăilă 7 — Porațki 7 (min. 60: Munteanu 6), Soo 8 — Uifăleanu 7, Barbu 6 (min. 78: Fanea), Mureșan 9, Lică 6.

FARUL: Pîlcă 8 — Stoica 6, Antonescu 7, Bălosu 8, Nistor 6 — I. Constantinescu 8, Mihu 6 (min. 46: Rădulescu 7) — Tănase 5 (min. 46: Turcu 6), Tufan 7, Caraman 6, Ologu 7.

ARBITRU: **C. Petrea** (București), **nota 9.**

JOC SLAB, ÎNTR-O PARTIDĂ IMPORTANTĂ • Farul, printr-o victorie, ar fi putut reveni în partea superioară a clasamentului. • După jocul său însă, victoria nu putea fi decît a gazdelor • Meciul începe cu acțiuni în trombă ale Universității. Anca ajunge pînă în careul advers, își preia bine balonul, dar Bălosu respinge în corner • Cîteva minute mai tîrziu (min. 23), Antonescu face prima gafă (cea mai mare) dintr-o serie care, din păcate, va continua Fundașul central, constănțean lovește cu capul din plonjon la o fază fără probleme. Mingea ajunge însă la Mureșan și... 1—0, gol care avea să fie singurul al partidei • În rest, ar mai fi de notat doar cîteva șuturi bune ale lui I. Constantinescu (min. 37 și 50), Soo (min. 58) și Ologu (min. 63) • Ultimele 20 de minute ale partidei înseamnă aproape rolurile: Farul iese mai mult la atac, în vreme ce „U" — epuizată fizic — începe să piardă teren. Dar nici constănțenii nu au forța necesară să înscrie, astfel încît meciul se termină cu victoria meritată a gazdelor. (D. G.)

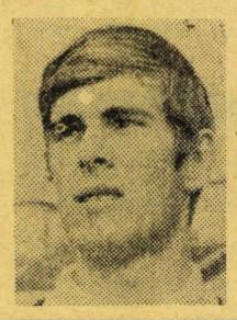

MUREȘAN

3—0 (0—0)

AU MARCAT: **Șt. Naghi** (2) și **M. Munteanu.**

UNIVERSITATEA: Negru (Tofojanu) — S. Mocanu, Pexa, Matei, Ciocan — Șt. Naghi, M. Munteanu — Bucur (Hidișan), I. Munteanu, Coca, D. Mocanu.

FARUL: Popa (Ciurea) — Manole, Ionescu, Mareș, Codin — Radu, Drogeanu — Mateescu (Anghel), Stoicescu, Măciucă, Ghiță.

ARBITRU: **N. Barna** (Tîrnăveni).

„U" Craiova — STEAUA 0—0

STADIONUL CENTRAL: timp rece; burniță ușoară; teren bun; spectatori, aproximativ 25 000.

UNIVERSITATEA: Oprea 8 — Niculescu 5, Bădin 6, Sameș 8, Velea 8 — Strîmbeanu 8, Ivan 6 — Țarălungă 6, Mincioagă 5 (min. 53: Bălan 5), Deselnicu 6, Marcu 6.

STEAUA: Iordache 9 — Sătmăreanu 5, Ciugarin 8, Negrea 8, Hălmăgeanu 8 — Dumitru 6, Vigu 6, — Pantea 6, Voinea 6, Iordănescu 6 (min. 82: Tătaru), Aelenei 6.

ARBITRU: **Gr. Birsan** (Galați), **nota 9.**

IORDACHE

O REMIZĂ... ȘI ATÎT! • Steaua și-a luat toate măsurile pentru a nu primi gol • Studenții s-au avîntat de la bun început spre victorie, dar asaltul lor a fost crispat, datorită faptului că nu-l aveau, acolo, în față pe Oblemenco • Luptă surdă, fără culoare, cu un singur gînd: Steaua — remiză; Universitatea — măcar un gol • Studenții au mai multe ocazii, dar Marcu deși trece foarte ușor de Sătmăreanu, nu centrează decît o dată ca lumea (min. 21) • Repriza întîi rămîne cu „ghiulelele" lui Sameș (min. 4 și 39) și duritățile defensivei craiovene • În repriza secundă nimic nou pînă în ultimul sfert de oră • Atunci Steaua a forțat pentru cîteva minute atacul și a tras primul șut pe poartă în... min. 75 (!!), dar s-a opus Oprea cu piciorul • Voinea ezită în două situații mari, craiovenii revin, dar Iordache este imbatabil • Scorul a fost nul (în ton cu jocul), deși s-au înscris 3 goluri, dar toate anulate în mod just: cel din min. 25 (autor Voinea) pentru ofsaid, cele din min. 67 (autor Iordănescu — accidentat în min. 81) și 80 (autor Deselnicu) pentru fault în atac. (M. M. I.)

2—1 (1—0)

AU MARCAT: **Stăncescu, Bondrea** (din 11 m), respectiv **Helvei.**

UNIVERSITATEA: Papuc — Negrilă, Caramihai, Schell, Chivu — Bondrea, Kiss (Pantilie) — Ustabacief, Stăncescu, Dacin, Cioară.

STEAUA: Haidu — Nițu, Iovănescu, Deheleanu, Micloș — Mărdărăscu, Dumitriu IV — Ion Ion, Șumulanschi (Paul), Helvei, Răducanu

ARBITRU: **D. Munteanu** (Reșița).

ST. ROȘU — C.F.R. Cluj 2—0 (1—0)

AU MARCAT: **Györfi** (min. 40) și **Pescaru** (min. 79).

STADIONUL TINERETULUI; timp ploaie ușoară; închis, cu teren bun; spectatori, aproximativ 6 000.

STEAGUL ROȘU: Adamache 8 — Ivăncescu 8, Jenei 7, Naghi 7, Angheliini 9 — Cadar 6, Baiint 6 — Zotinca 6, Ghergheli 7, Pescaru 9, Györfi 8.

C.F.R.: Gadja 7 — Lupu 8, Dragomir 7, Penzeș 9, Roman 7 — M. Bretan 8, Cojocaru 7 (min. 46: Vișan 8) — Bucur 7 (min. 67: Pripici 7), Țegean 8, Adam 7, Petrescu 8.

ARBITRU: **Em. Vlaicu** (Ploiești), **nota 10.**

O ABDICARE DE LA „TRADIȚIE". • Înainte de joc, doctorul Rădulescu, acest veritabil manager de echipă, mărturisise datele problemei, din punctul de vedere al feroviarilor clujeni: „Dacă încercăm să ne apărăm, pierdem cu propriile noastre arme"! • Am aflat despre „depoziția" lui după joc • Nefiind avizați, am putut aprecia — credem — mult mai real concepția pozitivă a tacticii oaspeților Steagului roșu • Ei au abdicat de la această „tradiție" care trage multe meciuri spre niveluri necorespunzătoare, prin așezările ultradefensive ale formațiilor în deplasare • Clujenii n-au cîștigat, dar au jucat un fotbal modern și curat. Și ne întrebăm, dacă, masîndu-se în fața porții lui Gadja, rezultatul n-ar fi fost același... minus calitatea partidei • Stegarii n-au avut o zi fericită. Ei au muncit din greu spre a compensa lipsa de dispoziție, de inspirație a momentului • Marele salvator s-a numit și de data aceasta Pescaru, folosit, după nevoi, în centrul liniei de atac • Principala defecțiune a brașovenilor rămîne „omul de șoc". (Ef. I.)

ANGHELINI

2—1 (2—0)

AU MARCAT: **Crăciunoiu** și **Porumbiță**, respectiv **Prodan.**

STEAGUL ROȘU: Albu (Casoni) — Hîrlab, Vasilică, Marian, Rusu — Arineanu, Bera — Gogea (Ciucă), Crăciunoiu, Florescu, Porumbiță (Iambor).

C.F.R.: Hăsmășanu — Lőrincz (Stan), Moldovan, Pfeiffer, Șerban — Manu, Mureșan — Moga, Prodan (Bükössy), Ionescu (Ciupe), Văcaru.

ARBITRU: **I. Cristof** (Orașul Victoria).

DINAMO — C.S.M. Reșița 2—0 (2—0)

AU MARCAT: **Doru Popescu** (min. 4) și **Dumitrache** (min. 20).

STADIONUL DINAMO: teren bun, timp rece; spectatori, circa 10 000.

DINAMO: Cavai 6 — Cheran 6, Dobrău 7, G. Sandu 6, Deleanu 7 — Dinu 8, Nunweiller VI 7 — Lucescu 6, Doru Popescu 6 (min. 46: Moldovan 7), Dumitrache 7, Fl. Dumitrescu 7 (min. 84: Sălceanu).

C.S.M.: Gornea 8 — Gaspar 6, Georgevici 7, Kiss 6, Kafka 6 — Grozăvescu 7, Nestorovici 6 (min. 77: Rădulescu) — Atodiresei 8, Pușcaș 7, Neagu 6 (min. 61: Silaghi 5), Florea 6.

ARBITRU: **N. Cursaru** (Ploiești) **nota 8.**

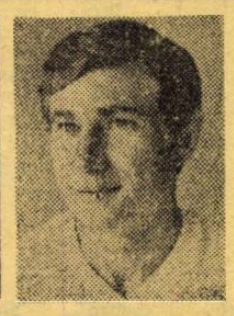

ATODIRESEI

DINAMO A VRUT, DAR GORNEA S-A OPUS... • C.S.M. a deschis jocul, iar formația bucureșteană scorul: în min. 4, schimb excelent de pase Dinu — Doru Popescu și acesta înscrie • Dinamo se menține în atac, apărarea oaspeților se apără cu dîrzenie (Georgevici libero și Grozăvescu — sau, în lipsa acestuia, Kiss — umbra lui Dumitrache) • În min. 14 „alb-roșii" au prilejul să majoreze scorul, dar se opune Gornea care apără lovitura de la 11 m a lui Lucescu, penalty acordat cu largheță • Perioada de superioritate dinamovistă se materializează cu golul lui Dumitrache, după un schimb Dinu — Fl. Dumitrescu • Apoi, în finalul reprizei și în prima parte a celei secunde, rețițenii atacă curajos, mai ales pe aripa dreaptă Atodiresei — Pușcaș, cu combinații care scot în evidență tehnica individuală, dar și lipsa de finalitate • Două ocazii pentru C.S.M., în min. 50 și 56, risipite de Atodiresei și Nestorovici • Dinamo revine, insistă să marcheze, dar apărarea oaspeților, în special Gornea — se opune, evitînd golul în cîteva rînduri. (P. G.).

3—0 (3—0)

AU MARCAT: **Petre Victor** (2) și **Batacliu.**

DINAMO: Eftimescu (Rămureanu) — Merlă, Cosma, Banciu, Dascălu — Popescu, Custov — Bucurescu, V. Petre (Stoichiță), Batacliu, Cojocaru, (Mincu).

C.S.M.: Ileș (Filip) — Rădulescu (Vizitiu), Ologeanu (Ionescu), Ambruș, Rednic — Savu, Varga (Doja) — Dumitru, Zimmer, Păunescu, Tismănaru

ARBITRU: **Gh. Dragomir** (București)

PETROLUL — U.T.A. 1—0 (0—0)

A MARCAT: **Ion Constantin** (min. 61).

STADIONUL PETROLUL: timp bun; teren bun; spectatori, aproximativ 12 000.

PETROLUL: M. Ionescu 8 — N. Ionescu 9, Tudorie 6, Ciupitu 8, Gruber 7 — Cozarec 6, Cringașu 8 — Dincuță 5 (min. 56: Moldovan 6), I. Constantin 5, Angelescu 6, Oprișan 5.

U.T.A.: Vidac 6 — Birău 7, Pîrvu 7, Pojoni 9, Popovici 8 — Petescu 6, Condruc 6 — Axente 5 (min. 71: Sima 6), Broșovschi 6, Domide 6, Kun II 5.

ARBITRU: **I. Cîmpeanu** (Cluj), **nota 9.**

N. IONESCU

O FORMĂ NEAȘTEPTAT DE SLABĂ • În prima repriză haosul a domnit în teren, greșelile tehnice au abundat și, normal, fazele de poartă au fost foarte rare • În min. 8 Pojoni se lovește de Vidac, poarta rămîne pentru moment goală, dar Ion Constantin nu poate specula ocazia ivită • În min. 37 consemnăm un șut mai periculos la poarta lui Vidac, autor: Cringașu care, de la 8 m, trimite balonul cu capul • Fundașul N. Ionescu este cel mai periculos... atacant al echipei sale în această primă repriză • Debutul reprizei secunde este marcat de două șuturi puternice din afara careului executate de I. Constantin și Cringașu, la cel din urmă Vidac respingînd balonul în bară • Golul înscris în min. 61 a fost la fel de anonim ca și desfășurarea partidei: o minge trimisă de Angelescu de pe linia de corner se rostogolește prin fața porții lui Vidac și este deviată în poartă de I. Constantin. Popovici încearcă zadarnic să-i oprească rostogolirea dincolo de linia porții • În min. 83 Broșovschi trimite balonul în bară de la numai 8 m. A fost singura mare ocazie a arădenilor. (P. Sl.)

0—0

PETROLUL: Căunei — Tudor, Mînăstire, Țaporea, Toader — Mitea, Radu — Istrătescu, Grozea, Pisău, Marcu (Mureșan)

U.T.A.: Ziller (Naghi) — Drăucean, Căldăruș, Schep, Purima — Croitoru, Păcățan — Tisa, Coșa, Mișcoi (Butaș), Petrișor.

ARBITRU: **P. Căpriță** (Brăila).

RAPID — JIUL 4—1 (3—0)

AU MARCAT: **M. Stelian** (min. 12), **Boc** (min. 14), **Dumitriu III** (min. 37), **Dumitriu II** (min. 64), respectiv **Szabados** (min. 75).

RAPID: Răducanu 7 — Pop 7, Boc 9, Grigoraș 8, Codrea 6 — M. Stelian 8 (min. 65: Savu 7), Angelescu 7 — Petreanu 7, Dumitriu II 9 (min. 65: M. Stelian), Neagu 6, Dumitriu III 6.

JIUL: Gabriel Ion 7 — Georgescu (min. 46: Onuțan 6), Tonca 8, Stocker 6 (min. 46: Georgescu 8), Naidin 6 — Al. Naghi 7, Libardi 6 — Stan Gabriel 5 (min. 69: Szabados 7), Roznai 6, Stoian 7, Mulțescu 6.

ARBITRU: **Tr. Moarcăș** (Brașov), **nota 8.**

BOC

MECI LA DISCREȚIA RAPIDULUI • Echipa bucureșteană a avut inițiativa de la început. În min. 3 și 8, Dumitriu II își demonstrează marea sa clarviziune, însă pasele excelente nu sînt finalizate datorită impreciziei în șut a lui Neagu (care a mai ratat și alte ocazii). • Rapid și-a croit drum spre victorie destul de repede și neașteptat de ușor, datorită replicii șterse a oaspeților, care nu aveau să confirme poziția fruntașă din clasament • În min. 12, o frumoasă pătrundere și o centrare a lui Petreanu este concretizată de M. Stelian. • Peste două minute, bîlbîiala apărării din Petroșani s-a soldat cu un nou gol marcat de Boc (care a prins gustul golului) • Următoarele două puncte ale rapidiștilor au fost rodul excelentelor acțiuni ale lui Dumitriu II: în min. 37, i-a pasat fratelui său și acesta a marcat, iar în min. 64, Dumitriu II a înscris după o combinație cu Neagu. • La 4—0, Rapid a început să se joace (și nu să mai joace) • Jiul a decepționat, eforturile din final și scîpirile lui Stoian și Szabados neputînd ascunde o evoluție sub așteptări. (AL. C.).

5—0 (2—0)

AU MARCAT: **Catrina** (3), **Naom** și **Vanea.**

RAPID: Plopeanu (Roșca) — Dumitrescu, Fl. Marin, Mușat, Ghețu, — Dinu, Naom — Nedelianu (Gh. Ene), Catrina, Vanea (Dobre), Stanca (M. Gheorghe).

JIUL: Catona I — Cățuț, Gruber, M. Popescu (Bălan), Catona II — M. Marian, Dodu (Faur) — Peronescu, Balaș, Cotormani, Aruncuteanu.

ARBITRU: **M. Haimovici** (București).

DIVIZIA A — CLASAMENTE • CONFIDENȚE • CLASAMENTE — ETAPA A 10-a

CLASAMENTUL	PUNCTE	MECIURI			GOLURI			DIFERENȚA
		ACASA	AFARA	TOTAL	ACASA	AFARA	TOTAL	
1. STEAUA București	13	6 5 1 0	4 0 2 2	10 5 3 2	19— 5	2— 4	21— 9	+12
2. STEAGUL ROȘU Brașov	12	5 5 0 0	5 0 2 3	10 5 2 3	14— 1	0— 3	14— 4	+10
3. DINAMO București	12	6 4 1 1	4 1 1 2	10 5 2 3	11— 6	3— 4	14—10	+ 4
4. SPORT CLUB Bacău	12	5 4 1 0	5 1 1 3	10 5 2 3	10— 4	4— 7	14—11	+ 3
5. JIUL Petroșani	12	5 4 1 0	5 1 1 3	10 5 2 3	7— 1	8—15	15—16	— 1
6. UNIVERSITATEA Craiova	11	5 3 2 0	5 1 1 3	10 4 3 3	10— 3	8—12	18—15	+ 3
7. C.F.R. Cluj	11	5 3 1 1	5 2 0 3	10 5 1 4	7— 4	3— 5	10— 9	+ 1
8. PETROLUL Ploiești	11	5 3 1 1	5 1 2 2	10 4 3 3	4— 2	2— 5	6— 7	— 1
9. FARUL Constanța	11	5 4 0 1	5 1 1 3	10 5 1 4	5— 1	2— 9	7—10	— 3
10. U. T. Arad	10	5 3 0 2	5 1 2 2	10 4 2 4	10— 8	5— 6	15—14	+ 1
11. F. C. ARGEȘ Pitești	9	5 3 2 0	5 0 1 4	10 3 3 4	10— 1	7—13	17—14	+ 3
12. RAPID București	9	6 2 3 1	4 1 0 3	10 3 3 4	6— 3	2— 4	8— 7	+ 1
13. „U" Cluj	9	6 4 1 1	4 0 0 4	10 4 1 5	8— 5	2—15	10—20	—10
14. A. S. ARMATA Tîrgu Mureș	8	5 4 0 1	5 0 0 5	10 4 0 6	15— 9	3—12	18—21	— 3
15. C.S.M. Reșița	6	5 2 2 1	5 0 0 5	10 2 2 6	8— 5	1—12	9—17	— 8
16. SPORTUL STUDENȚESC Buc	4	6 1 2 3	4 0 0 4	10 1 2 7	6—11	4—11	10—22	—12

TINERET-REZERVE

1. „U" CLUJ	10	7	1	2	23— 8	15
2. Petrolul	10	6	3	1	16— 6	15
3. Dinamo	10	5	4	1	15—11	14
4. U.T.A.	10	5	3	2	10— 7	13
5. „U" Craiova	10	5	2	3	16—13	12
6. Sp. studențesc	10	4	4	2	13—10	12
7. Steaua	10	5	1	4	32—11	11
8. Farul	10	5	1	4	17—16	11
9. C.S.M.	10	3	4	3	11—12	10
10. F. C. Argeș	10	4	0	6	10—12	8
11. C.F.R.	10	3	2	5	14—19	8
12. Steagul roșu	10	3	1	6	10—13	7
13. Jiul	10	3	1	6	10—22	7
14. A.S. Armata	10	2	3	5	10—23	7
15. Sport Club	10	2	1	7	17—29	5
16. Rapid	10	2	1	7	10—22	5

„CUPA A + T"

1. PETROLUL	20	10	6	4	22—13	26
2. Dinamo	20	10	6	4	29—21	26
3. Steaua	20	10	4	6	53—20	24
4. „U" Cluj	20	11	2	7	33—28	24
5. „U" Craiova	20	9	5	6	34—28	23
6. U.T.A.	20	9	5	6	25—21	23
7. Farul	20	10	2	8	24—26	22
8. Steagul roșu	20	8	3	9	24—17	19
9. C.F.R.	20	8	3	9	24—28	19
10. Jiul	20	8	3	9	25—38	19
11. F. C. Argeș	20	7	3	10	27—26	17
12. Sport Club	20	7	3	10	31—40	17
13. Sp. stud.	20	5	6	9	23—32	16
14. C.S.M.	20	5	6	9	20—29	16
15. A.S. Armata	20	6	3	11	28—44	15
16. Rapid	20	5	4	11	18—29	14

CLASAMENTUL GOLGETERILOR

		T	A	D	P
1— 2.	**ROZNAI** (Jiul)	8	5	3	—
	NĂSTASE (Steaua)	8	6	2	—
3— 7.	**Troi** (F. C. Argeș)	6	4	2	—
	Iordănescu (Steaua)	6	6	—	—
	Oblemenco (Univ. Craiova)	6	4	2	1
	Pescaru (Steagul roșu)	6	6	—	1
	Naghi (A.S. Armata)	6	5	1	2
8— 9.	**Marcu** (Univ. Craiova)	5	1	4	—
	Lucescu (Dinamo)	5	4	1	1
10—13.	**M. Sandu** (Sportul studențesc)	4	2	2	—
	Kun (U.T.A.)	4	3	1	—
	Mureșan (A.S. Armata)	4	3	1	—
	Dembrovschi (S.C. Bacău)	4	3	1	1

LEGENDA : T — total, A — acasă, D — deplasare, P — din lovituri de la 11 m.

• Socoteala de la București nu s-a potrivit cu cea de pe... drum. Pentru că azi au meci la Petroșani, fotbaliștii de la Jiul au ținut să sosească cît mai repede acasă, și au plecat din București imediat după meciul cu Rapid. Din cauza unei defecțiuni a autobuzului, însă, ei au înnoptat la Pitești, ajungînd abia luni după-amiază acasă.

• Antrenorul echipei de tineret-rezerve a Farului, **Petre Comăniță**, era foarte supărat după înfrîngerea elevilor săi în fața echipei de tineret a lui „U". **„Nu, nu sînt afectat că am pierdut**, spunea el. **Mă supără doar felul în care am fost înfrînți : primele două goluri ale gazdelor au fost marcate din penalty, la două hențuri absolut involuntare, acordate cu foarte mare generozitate de către N. Barna. Și mă mai supără ceva : campionatul de tineret începe să devină din ce în ce mai mult un scop în sine, se fac prea multe sacrificii și se ține prea mult la victoria obținută cu orice preț...**"

• În minutul 26 al partidei F.C. Argeș — Sportul Studențesc, **Dobrin** — atacat cam tare, într-o fază anterioară de fundașul **Cojocaru** — se răzbună, faultîndu-l pe acesta, fără balon. Arbitrul **G. Blau**, care a sesizat infracțiunea, dar nu a identificat cu precizie și infractorul, s-a îndreptat imediat spre locul cu pricina pregătindu-se, normal, să scoată din buzunar cartonașul galben. Cînd conducătorul jocului a constatat că vinovatul nu este altul decît **Dobrin**, a îndesat la loc, în buzunar, documentul avertismentului și a făcut piteșteanului doar un semn de dulce amenințare cu... arătătorul ! Ceea ce nu s-a mai repetat, un minut mai tîrziu, într-o situație similară, cu **Tănăsescu**, din echipa oaspete, avertizat fără nici o reținere. Așadar, quod licet Jovi, non licet...

• **Beldeanu** n-a jucat duminică în echipa C.S.M. Reșița fiind sancționat pentru acte de indisciplină, pe care antrenorul **Ioan Reinhardt** nu-i dispus să i le tolereze (absențe și întîrzieri la antrenamente), nici lui și nici altui jucător, oricît de bun ar fi el. Conducerea clubului a fost de acord cu antrenorul. Iată un fapt exemplar.

• **Viorel Kraus**, extrema de meserie a Sportului Studențesc, a apărut la Pitești într-un rol cu totul inedit, acela de „măturător" în spatele liniei de fundași. „Experiența" antrenorului **Gh. Ola** a reușit — cel puțin pentru jocul de duminică — ex-atacantul studenților bucureșteni dovedind reale aptitudini și de apărător, ceea ce asigură, se pare echipei, o soluție de mare utilitate tactică pentru viitoarele sale evoluții competiționale.

• Duminică dimineață, înaintea jocului cu Steaua, extrema stîngă a craiovenilor, **Marcu**, și-a scos ghipsul de la mînă. Dar **Marcu** nu a fost duminică în... mînă prea bună.

• De cîteva zile, la Rapid, rezerva lui Răducanu este **Plopeanu**, fostul portar al Metalului Plopeni. El a fost legitimat de clubul giulești pe drept de joc imediat. Rămîne de văzut și cînd va juca...

• Vrînd să evite oboseala unei călătorii cu trenul pînă la București și să ajungă la destinație mai repede (sîmbătă pînă la prînz), reșițenii s-au gîndit să plece cu trenul pînă la Timișoara și de aici să-și continue sîmbătă dimineață drumul cu avionul. Numai că, din cauza timpului nefavorabil, cursa aeriană respectivă a fost contramandată și pînă la urmă C.S.M. a ajuns la București, tot cu trenul. Simbătă seară însă...

• — **Meciurile amicale mi-au adus numai necazuri**, avea să declare antrenorul **Valentin Stănescu** înaintea meciului de la Craiova. **Miercuri, în amicalul cu Dinamo, s-a accidentat Năstase, iar Dumitriu IV a jucat astăzi pentru prima dată la tineret-rezerve după accidentul din Cupa Municipiului București.**

• **Rămureanu** a debutat la Dinamo. A jucat circa 15—20 de minute în echipa de tineret, învingătoare cu 3—0 asupra formației C.S.M. Reșița. De notat că la ora actuală Dinamo are nu mai puțin de cinci portari : **Constantinescu, Cavai, Rămureanu, Eftimescu** și **Duha.**

• Rapid a marcat duminică tot atîtea goluri (4) cîte reușise în 9 etape ! Dar omul său de gol, **Neagu**, n-a trăit această bucurie. Și, totuși, **Neagu** a înscris, în repriza secundă. Bucuria lui a fost de scurtă durată, fiindcă arbitrul îl fluierase în ofsaid.

• **Gornea** a apărat cu siguranță penalty-ul executat de **Lucescu**. După joc l-am întrebat :

— Cum ai ghicit unde va trage Lucescu ?

— **N-am ghicit, am știut** — ne-a răspuns reșițeanul — **cum execută Mircea astfel de lovituri. Cînd a venit spre minge am știut că va trage cu latul în partea stîngă a mea și acolo am așteptat balonul.**

Instantaneu de la banca de rezerve a Jiului, cu Ștefan Coidum, în prim plan, comentînd erorile, din teren, ale propriilor jucători

ECHIPA ETAPEI

• IORDACHE

• N. IONESCU • BOC • POJONI • ANGHELINI

• DINU • KRAUS

• ATODIRESEI • DUMITRIU II • PESCARU • PETRESCU

ECHIPA CAMPIONATULUI, de la o etapă la alta

RĂDUCANU (82)

LUPU (74) BOC (86) STOKER (79) CZAKO (74)

A. NAGHI (78) BELDEANU (81)

PANTEA (75) MULȚESCU (80) ADAM (80) GYORFI (74)

11 ZILE PÎNĂ LA JOCUL CU IUGOSLAVIA, DIN PRELIMINARIILE TURNEULUI U.E.F.A.

NAȚIONALA NOASTRĂ DE JUNIORI ACCELEREAZĂ RITMUL PREGĂTIRILOR

Astăzi, pe terenul Flacăra roșie, lotul republican de juniori întîlnește, într-un meci de pregătire, pe divizionara C, Flacăra roșie. Este al doilea test pe care cea mai tînără reprezentativă a fotbalului nostru îl efectuează în această lună, primul fiind cel de săptămîna trecută cînd, pe stadionul Giulești, **Ciurea, Naghi, Răducanu** și coechipierii lor au primit replica juniorilor bulgari. Formația oaspeților — din rîndul căreia s-au remarcat în mod deosebit **Kamburov, Djeferski, Nenkov, Ivanov** — s-a dovedit a fi un adversar redutabil, ambițios și tenace, majoritatea componenților ei dispunînd de o mare putere de luptă.

Pe parcursul partidei (un examen extrem de util tocmai datorită calităților oaspeților mai sus enumerate), antrenorul **Constantin Ardeleanu** a căutat să verifice pe majoritatea jucătorilor convocați la lot, motiv pentru care, după pauză, a făcut o serie de modificări în „11"-le de bază, aparînd pentru prima dată în echipa națională, într-un meci internațional, **Agiu, Serafim, Cristea, Petrișor.** Antrenorul juniorilor noștri, împreună cu medicul lotului (dr. **Untea**) voiau să se convingă, în aceleași condiții, de joc dificil, și asupra potențialului unora dintre titularii echipei care au suferit, în ultima vreme, accidentări. Cazul atacanților Stan și Crișan. Ultimul, din păcate, s-a reaccidentat duminică, în partida de campionat pe care au susținut-o juniorii din Baia Mare posibilitatea utilizării lui, în continuare, fiind pusă sub semnul întrebării.

În urma datelor furnizate de confruntarea-test cu juniorii bulgari, lotul a fost restrîns la 16 jucători. Aceștia sînt :

• PORTARI : **Ciurea** și **Ioniță**

• FUNDAȘI : **Chivu, Naghi, Negruțiu, Agiu** și **Serafim**

• MIJLOCAȘI : **Hurloi, Stoica** și **Balaci**

• ATACANȚI : **Crișan, Șumulanschi, Iuga, Răducanu, Petrișor** și **Vrînceanu.**

Jocul cu Iugoslavia (26 noiembrie) care, după toate probabilitățile, se va disputa pe stadionul Giulești, bătînd la ușă, reprezentativa noastră de juniori își va accelera tot mai mult ritmul pregătirilor. În zilele care au mai rămas pînă la dificila confruntare cu juniorii iugoslavi, lotul român va efectua o serie de antrenamente de omogenizare, de mărire a potențialului ofensiv, compartimentul deficitar al echipei. În afara partidei de azi, cu Flacăra roșie, pe agenda antrenorului **Ardeleanu** mai figurează alte trei meciuri (vineri, duminică și miercuri), toate cu adversari nu prea puternici. Rămîne de văzut însă în ce măsură, reprezentativa de juniori va reuși să elimine parte din deficiențele semnalate în jocul ei, mai ales cele privitoare la randamentul liniei de mijlocași și cel al atacului.

L. D.

SALVAȚI CAMPIONATUL DE LA MEDIOCRITATE!

După etapa de duminică, a X-a, campionatul — prima scenă a fotbalului nostru — a parcurs două treimi din programul sezonului de toamnă. Dacă ne amintim bine, el a început furtunos, cu goluri multe și spectaculoase răsturnări de situații, dar treptat-treptat, exceptînd unele partide, am ajuns să consemnăm, paradoxal, o scădere de nivel spectacular, o supărătoare suită de nereușite ale formațiilor divizionare reflectată și în scăzuta eficacitate a înaintașilor, o alarmantă lipsă de constanță. Logic, sperăm cu pe măsura consumării etapelor și stabilității formulelor de echipe acestea să atingă un potențial de joc sport, aircădit și exprimat limpede în teren în folosul fotbalului-spectacol.

Ei bine, așteptările n-au prea avut acoperire, pînă acum. Nu mai departe, campionatul ne-a oferit și duminică **partide destul de sterse și incolore în care erorile tehnice și tactice au abundat.** Mai mult, era cît pe aci să fim puși în situația stabilirii unui record al ineficacității eșalonului de elită al fotbalului nostru. Noroc cu cele șapte goluri marcate la București care au ridicat la 13 totalul de goluri, cifră incriminată și în etapa a IX-a. Și atunci ne întrebăm pe bună dreptate: **de unde provin toate aceste neajunsuri ale campionatului, se muncește, sau nu, suficient de concludent la cluburi, se face simțită la antrenamente aceu exigență mărturisită cu diverse prilejuri de tehnicienii echipelor?** Ceva trebuie să fie în neregulă, nu se poate!

Din punctul de vedere al celui care privește fotbalul din afara, de pe băncile tribunelor, apare evident un fenomen negativ și deloc folositor campionatului în ansamblu: **teribila goană după puncte cu pretul sacrificării a'toi ceea ce este frumos și atrăgător in fotbal.** Se joacă prost cu gîndul la cistig sau la mica ciupeală, în loc ca echipele să fie călăuzite de gîndul de a se prepăti bine pentru a juca bine, punctele apărînd în felul acesta o rezultantă firească. Circulă în campionatul nostru printre jucători și tehnicieni o atitudine care trădează o anumită mentalitate: **mai bine să te fluiere tribunele pentru că joci slab decît pentru pierderea punctelor!** Dar, pentru numele nu știu cui, la spectatori nu se mai gîndește nimeni? Mîine-poimîine ei ar putea să întoarcă spatele chiar și echipei preferate. Și atunci cine ar pierde?

Observațiile noastre sumare asupra jocurilor din campionat se opresc deocamdată cici, deși s-ar mai putea spune încă multe lucruri. Să punctăm, acum, cîteva elemente notabile apărute după etapa de duminică:

● **Cu semi-succesul de la Craiova, Steaua și-a deschis pirtia care o poate indica drept candidată numărul unu la titlul de lideră de toamnă a campionatului, cu implicații pozitive pentru „marile manevre" din returul primăverii anului 1970. Ea dă, totodată, prea puțină constanță o rezultatelor, în ultimele cinci etape nepierzînd nici un meci, acumulînd opt din cele 10 puncte posibile.**

● **Rapid apare și ea în postură revelatoare. Trecînd cu bine hopurile din turul II al Cupei cupelor, giulețenii urcă încet dar sigur în clasament. Cu victoria categorică asupra Jiului, în care Boc a evoluat din nou excelent, iar Dumitriu II a redebutat sub culorile „alb-vișinii", limpezind în bine jocul înaintării, echipa antrenată de Bazil Marian și Gh. Nuțescu a ridicat la cifra șapte numărul punctelor cucerite din totalul celor 8 puse în joc în ultimele 4 etape.**

● **Steagul roșu demonstrează, la rîndu-i, imbatabilitatea : nici un joc pierdut în patru etape, șase puncte cucerite din opt posibile.**

● **In urma rezultatelor înregistrate în etapa a X-a, clasamentul fără să sufere cine știe ce modificări senzaționale, a dus la regrupări compacte pe o minimă diferență de un singur punct.**

Ce ne rezervă, jocurile etapei de azi și ale celei de duminică ? Care vor fi noile mutații ale clasamentului ? Hazardante întrebări. Hazardante pentru că și campionatul nostru s-a dovedit în pas cu capriciile acestei toamne care ne-a jucat cîteva feste, prevăzute sau neprevăzute de meteorologi. În aceste împrejurări cronicarului nu-i rămîne altceva de făcut decît să releve importanța întîlnirii de azi **Steaua — F.C. Argeș**, partidă care se deteașează ca interes, deoarece ea vizează, de-o parte, poziția liderului, de alta, ambiția echipei pitestene care, pînă una alta, este campioana în funcție a țării Cu un ochi la București, Dinamo încearcă la Cluj, în compania feroviarilor, să păstreze cît mai aproape contactul cu rivala sa bucureșteană, ceea ce va ridica, implicit, la ceo mai înaltă tensiune mult așteptatul derby de duminică de pe stadionul „23 August". A nu se uita că Steagul roșu și fiul, principalele urmăritoare, joacă azi acasă și, firește, nu cu gîndul aiurea.

In fond, toate partidele etapelor a XI-a și a XII-a prezintă numeroase puncte de atractie. Esențiul este ca învingătorii să învingă să facă acei pași pentru a salva campionatul de la mediocritate.

Stelian TRANDAFIRESCU

MECIURILE ETAPEI A XII-a (Duminică 19 noiembrie)

București : SP. STUDENȚESC — RAPID
Cluj : UNIVERSITATEA — C.S.M. Reșița
Pitești : F. C. ARGEȘ — JIUL Petroșani
Tg. Mureș : A.S.A. — ST. ROȘU Brașov
Constanța : FARUL — U. T. Arad
Craiova : UNIVERSITATEA — PETROLUL Ploiești
București : DINAMO — STEAUA
Bacău : SPORT CLUB — C.F.R. Cluj

PLOIEȘTI. Doi fundași de margine — Popovici (U.T.A.) și N. Ionescu (Petrolul) — într-o frumoasă dispută pentru balon, cîștigată de ploieștean (Fază din meciul Petrolul — U.T.A., 1—0)
Foto : Vasile BAGEAC

NAE IONESCU, CEL MAI PERICULOS... ATACANT!

Mircea Dridea ne spunea la mijlocul săptămînii trecute că ineficacitatea atacului — în condițiile nerefacerii lui Ion Constantin și a lipsei de formă a celorlalți candidați din acest compartiment — mai mult decît mult pe antrenorii Petrolului. Și temerile fostului internațional aveau în vedere, desigur, și înălțarea proprilor înaintări în fața unui adversar care nu mai pierduse de trei ani la Ploiești. De aci și pînă la realitatea meciului care ne-a relevat pe **Nae Ionescu**, fundașul dreapta cel mai periculos atacant, este însă o cale mult prea lungă chiar și pentru un recul de ordin psihologic...

Evident că acest fapt, — circumstanța oportună pentru compunerii celor două compartimente ofensive aflate pe... foaia de arbitraj — subliniază elocvent rezultatul fotbalului petrolist, buna sa condiție fizică care i-a permis, în primul rînd, prelungirea între cele două suprafețe de apărare, a incursiunilor sale, terminate cu șuturi la poartă, au constituit singurele pericole reale pentru buturile lui Vidac. Serviciu, însă, **care a imobilizat posibilitățile sale ofensive să nu stea sub semnul hazardului,** uneori Nae Ionescu încurcîndu-se în driblinguri periculoase, contraindicate, la limita propriului careu. **Gruber,** celălalt fundaș de margine al Petrolului, a stat mai mult în „cutie", din această cauză zona sa fiind mai puțin cutreierată de adversari. Iar atunci cînd aceștia „îndrăzneau", Gruber — dovedit inspirat în intercepții. O oarecare stereotipie în jocul acestuia: **pasa laterală, la distanță mică, cea ce adesea a însemnat declanșare tardivă a acțiunilor de atac.**

Birău și **Popovici,** perechea fundașilor laterali de la U.T.A., se plasa cu precădere spre interiorul terenului, încercînd o aglomerare în zona limitrofă a propriului careu de 16 m. Și singurul care a reușit să folosească spațiile laterale rămase astfel libere a fost tot un fundaș : Nae Ionescu... Dincolo și Oprișan — aripile frînte ale Petrolului — nu le-au oferit acest probleme. Iată de ce Popovici s-a putut remarca la jocul de cap, în interiorul suprafeței de pedeapsă, dublîndu-l cu succes pe Pojoni. In special în minutele ulterioare ciocnirii cu Vidac, cînd fundașul central arădean se resimțea. Birău a fost primul care a greșit la start, cînd Petrolul a înscris golul revanșei, neurmărindu cu consecvență balonul ce se îndrepta spre aut de poartă, dînduși, astfel, posibilitatea lui Angelescu să-l recupereze chiar de pe linia de corner. In consecvența sa (și a portarului Vidac) a parafat înfrîngerea echipei U.T.A.

Paul SLAVESCU

EXCEPȚII PE UN FOND CENUȘIU

Duminică, la Craiova, au evoluat patru fundași laterali care, fie că au făcut parte din ultimul lot național (**Sătmăreanu** și **Velea**), fie că au jucat cîndva în națională (**Hălmăgeanu**), fie că au bătut no de mult la porțile primei reprezentative (**Niculescu**). Suficiente premise, deci, spre a aștepta elemente de preț pentru tema noastră. Mai ales că toți cei patru dovediseră de-a lungul anilor un bogat registru valoric. Duminică la Craiova însă, doi fundași de pe partea stîngă au tost mai aproape de ceea ce numim **condiția apărătorului modern,** care știe să se orientează în „felia sa de teren" dar nu uită nici să sprijine atacul și construcția unor faze ofensive. Iar dintre cei doi laterali stîngi, **Velea a făcut un joc mai complet, sigur și mobil în intervențiile sale** (cu predilecție pentru foarfecă) **din fața propriei rețele și lucid în incursiunile ofensive.** Probabil că oboseala l-a împiedicat pe Velea să-și susțină în același ritm toate acțiunile pînă în final. Celălalt lateral stînga, experimentatul **Hălmăgeanu,** ani de-a rîndul fundaș central, a reușit să transeze rapid în favoarea sa duelul cu Tătărușanu, duel început destul de nervos (craiovenii a și primit de altfel un avertisment în min. 13). Decis și sobru în intervențiile sale, cu siguranță aceea pe care o dă experiența, „bătrînul" Hălmăgeanu nu și-a putut etala și valențele ofensive decît foarte, foarte rar, și asta pentru simplul fapt că echipa sa nu prea s-a omorît cu firea în privința jocului din atac.

Ca antipozi, celălți laterali, **Sătmăreanu** și **Niculescu.** Ambii nesiguri, neinspirați ușor de depășit de Marcu, Acienei sau Iordănescu. Mai evidente au fost gafele fundașului craiovean, în special datorită plasamentului său defectuos, agitației fără rost și a „evadărilor" în atac rămase fără acoperire. Spre norocul lui Niculescu — care poate invoca drept circumstanță atenuantă nerefacerea sa completă după un accident recent — atacanții militarii n-au speculat această „ofertă" decît foarte rar, iar atunci cînd au făcut-o, a intervenit Bădin, cu duritate, născînd parcă un fel de teamă în Iordănescu și Acienei.

Duminică, la Craiova, au jucat patru fundași laterali care puteau domina prezențele sinonime de pe celelalte scene. Dar realizările n-au fost pe măsura valențelor. Că au existat și ceva realizări bune, e drept, dar toate acestea au fost și ele estompate de nota cenușie a derby-ului de la Craiova.

Mircea M. IONESCU

ARBITRII MECIURILOR DE AZI

JIUL — SPORT CLUB : V. Pădureanu — **A. Bentu** și **M. Buzea** — București (la unele rezerve : I. Barbu — Deva).

STEAGUL ROȘU — UNIVERSITATEA Craiova : P. Sotir — **V. Cioc** — **Mediaș** și **I. Cîmpeanu** — **Cluj** (St. Marian — Sighișoara).

U.T.A. — A.S.A. : C. Petrea — **C. Dinulescu** și **V. Murgășanu** — București (Al. Szike — Oradea).

C.S.M. — RAPID : T. Leca — **T. Pădaru** și **P. Căpriță** — Brăila (I. Haiduc — Caransebeș).

PETROLUL — „U" CLUJ : C. Niculescu — **N. Petrișcanu** și **Gh. Retezan** — București, (N. Gheorghe — București).

STEAUA — F. C. ARGEȘ : M. Rotaru — **V. Popa** și **V. Buimistruc** — Iași (M. Hanganu — București).

C.F.R. — DINAMO : V. Liga — **Gr. Birsan** și **T. Trofin** — Galați (T. Cîmpeanu — Beclean).

SP. STUDENȚESC — FARUL : E. Păunescu — **Vasiliu** — **N. Rainea** — Birlad și **C. Prusac** — Botoșani (R. Stîncan — București).

Partidele din București, de azi se dispută în capital pe stadionul „23 August": **Sp. studențesc — Farul** de la ora 14,45 și **Steaua — F.C. Argeș** de la ora 16,30.

Efimie IONESCU

UN ALT SUBIECT DE COMENTARII ȘI REFLECȚII

FUNDAȘII LATERALI, ÎN DUBLA LOR POSTURĂ:

APĂRĂTORI ȘI SPRIJINITORI AI ATACULUI

După ce, nu de mult, am pus sub... lupă cuplurile de atacanți centrali și extremele, urmărindu-le jocul și randamentul în partidele din campionat, ne-am propus să ne ocupăm, cu prilejul etapei a X-a de alte două posturi, la care se resimte lipsa unor valori demne de luat în seamă atunci cînd se alcătuiesc loturile reprezentative. Este vorba de fundașii laterali.

Cum s-au comportat ei duminică ? Care le-a fost aportul în apărare și atac ? Ce anume a contribuit la activitatea lor pe teren ? Au fost factori care le-au influențat comportarea ?

La toate aceste întrebări încearcă să răspundă comentariile de mai jos.

IVĂNCESCU-ANGHELINI, SAU DE LA ÎMPLINIRE LA SPERANȚĂ

Poate că dacă am fi cerut-o noi și nu am fi ajuns la cea mai completă prezentare a diferitelor tipuri de valoare, vîrstă și experiență competiționlală, așa cum ne-a oferit meciul de la Brașov prin **Ivăncescu, Lupu, Roman** și **Anghelini** — titularii liniilor de apărare, pe părțile ei laterale, în jocul Steagul roșu — C.F.R. Cluj. Deci, Ivăncescu, o valoare recunoscută a fotbalului și campionatului nostru, posesor al unei bogate experiențe de competiție ; Lupu și Roman, jucători de medie experiență și valoare în Divizia A dar plini de ambiție și bunăvoință în a progresa ; și, în sfîrșit foarte tînărul Anghelini, pînă mai ieri titular al posturii în reprezentativa de juniori de curînd avansat în lotul de tineret. Observațiile noastre se referă așadar la o gamă completă de tipuri de jucători și asta ne-a avantajat evident.

Ivăncescu a executat cel mai bine și cel mai des intrările în atac, această suplimentare adusă de fotbalul modern rolului fundașului lateral. De altfel, una dintre ureările în ofensivă ale vechiului jucător din Brașov a reprezentat și un moment de vizibilă ilustrație a ceea ce înseamnă, pentru destul de rare de altfel în acest joc. Posesorul tricoului cu nr. 2 din unsprezecele brașovean stăpînește, asta nu e o noutate, tehnică de bază a jocului fundașului ; acrobațele lui sînt corecte, la fel, atacul la om cu balonul. Tactic, el — în momentul necesității dublării fundașului central de pe partea lui și, cum spuneam, anticipează schimbarea jocului pe frontul său și sprintează acolo unde a efectuat acel lucru de extremă de care am pomenit.

Lupu și **Roman** nu se par fundamentalmente deosebiți de Ivăncescu și disciplină. La C.F.R. Cluj ei nici nu ar supraviețui — de altfel — în formațiile fără îndeplinirea acestor condiții de bază. Primul a mai întreprinzător decît secundul și trebuie să plusăm calitatea aceasta arătată la Brașov dacă ne gîndim că adversarul său de zi a impresionat Gyorfi. Amîndoi se sincronizează fără gafe în mișcarea echipei.

In sfîrșit, **Anghelini,** unul dintre cei mai buni oameni ai Steagului roșu, duminică. Combativ — **uneori chiar peste limite,** lată un element la care trebuie să fie grijuliu — atent, rapid, întreprinzător, foarte tînărul jucător brașovean dispune de arsenalul intrării în... reduta primilor cinci fundași stînga ai țării **I se cere perfecționarea centrărilor,** capitol în care obligațiile fundașului modern sînt egale cu alt unei extreme de specialitate.

CLUJ. Momentul golului. Nistor aleargă după balonul care va intra, totuși, în poarta lui Pîrcă, întins pe gazon
Foto : Ion MIHĂICA

JOC EXAGERAT DE PRUDENT, RANDAMENT MEDIOCRU...

La Cluj, n-a fost un joc prea deschis. Pentru că Farul s-a hotărît să se strîngă cu tot cu raparace, țintind să... desigur un meci și, pentru că nici „U" — odată obținînd golul care avea să-i aducă victoria — n-a vrut nici ea să riște prea mult. Astfel încît, cei patru fundași laterali nu au făcut lucruri ieșite din comun.

Constățenii. **Stoica** și **Nistor,** tehnică desăvîrșită, sînt destul de bine pregătiți fizic, ceea ce le-a dat posibilitatea ca, în special datorită plasamentului său defectuos, agitației fără rost și a „evadărilor" în atac rămase fără acoperire. Spre norocul lui Niculescu — care poate invoca drept circumstanță atenuantă nerefacerea sa completă după un accident recent — atacanții militarii n-au speculat această „ofertă" decît foarte rar, iar atunci cînd au făcut-o, a intervenit Bădin, cu duritate, născînd parcă un fel de teamă în Iordănescu și Acienei.

Duminică, la Craiova, au jucat patru fundași laterali care puteau domina prezențele sinonime de pe celelalte scene. Dar realizările n-au fost pe măsura valențelor. Că au existat și ceva realizări bune, e drept, dar toate acestea au fost și ele estompate de nota cenușie a derby-ului de la Craiova.

Mircea M. IONESCU

ARBITRII MECIURILOR DE AZI

JIUL — SPORT CLUB : V. Pădureanu — **A. Bentu** și **M. Buzea** — București (la unele rezerve : I. Barbu — Deva).

STEAGUL ROȘU — UNIVERSITATEA Craiova : P. Sotir — **V. Cioc** — **Mediaș** și **I. Cîmpeanu** — **Cluj** (St. Marian — Sighișoara).

U.T.A. — A.S.A. : C. Petrea — **C. Dinulescu** și **V. Murgășanu** — București (Al. Szike — Oradea).

C.S.M. — RAPID : T. Leca — **T. Pădaru** și **P. Căpriță** — Brăila (I. Haiduc — Caransebeș).

PETROLUL — „U" CLUJ : C. Niculescu — **N. Petrișcanu** și **Gh. Retezan** — București, (N. Gheorghe — București).

STEAUA — F. C. ARGEȘ : M. Rotaru — **V. Popa** și **V. Buimistruc** — Iași (M. Hanganu — București).

C.F.R. — DINAMO : V. Liga — **Gr. Birsan** și **T. Trofin** — Galați (T. Cîmpeanu — Beclean).

SP. STUDENȚESC — FARUL : E. Păunescu — **Vasiliu** — **N. Rainea** — Birlad și **C. Prusac** — Botoșani (R. Stîncan — București).

Partidele din București, de azi se dispută în capital pe stadionul „23 August": **Sp. studențesc — Farul** de la ora 14,45 și **Steaua — F.C. Argeș** de la ora 16,30.

Efimie IONESCU

MANIERĂ DE JOC ÎN ANTITEZĂ

...patru fundași laterali care grupați cîte de echipa în care matrițe tactice : **Mioc** și **Mărgăsoiu** de la gazdă, ambii acoperiți de **Szőllősi** (apoi, **Kiss**) și **Czako** au undeva în preajmă. Mai mult cu execuțau manevre marginea terenului extremelor lor. Aceasta, să analizăm celor cinci păzit aripile tenavetat cu viteză, consecvent, a-

...tențional desigur de valoarea adversarului direct (dejunat). L-a servit cu mingi utile pe Sorin Avram, s-a încumetat să avanseze și în terenul advers, unde în min. 39, din lipsă de precizie în șut, a ratat o ocazie ideală de a marca. **Mărgăsoiu** : tenace și tehnic, cu o intuiție perfectă a locului și cu plasament excelent, a făcut o partidă deosebită (la cei 21 de ani ai săi, pare o speranță și cineva va trebui să aibă curaj de a-l verifica într-un lot de perspectivă.) **Szőllősi** : surclasat în atacurile repetate ale lui Florea, a fost redistribuit (min. 51) în funcția de mijlocaș. Inlocuitorul său, **Kiss,** ni s-a părut mai sigur. **Czako** : un fundaș care acasă își...

...în urmă, a făcut multe lucruri bune, dar și la fel de multe proaste. El a participat, într-adevăr, la foarte multe acțiuni. În apărare este, uneori, prea ușor depășit. A fost însă cel mai ofensiv dintre fundașii laterali. De cîteva ori s-a înfiltrat bine în dispozitivul de apărare advers, dar, în alte ocazii, ne-a făcut să regretăm că nu a pasat la timp. Tine, în general, prea mult mingea, atunci cînd participă la atac. Se repliază însă întotdeauna la timp, are o bună capacitate fizică. În minutul 45 a făcut — împreună cu portarul **Stefan** — o greșeală destul de mare, care ar fi putut poate, să coste echipa sa chiar victoria, dacă jucătorii constănțeni ar fi știut să profite de ea. Oaspeții au gîndeau însă, mai curînd, cum să nu mai primească ei vreun gol...

Dumitru GRAUR

MANIERĂ DE JOC ÎN ANTITEZĂ

...patru fundași laterali care grupați cîte de echipa în care matrițe tactice : **Mioc** și **Mărgăsoiu** de la gazdă, ambii acoperiți de **Szőllősi** (apoi, **Kiss**) și **Czako** au undeva în preajmă. Mai mult cu execuțau manevre marginea terenului extremelor lor. Aceasta, să analizăm celor cinci păzit aripile tenavetat cu viteză, consecvent, a-

...tențional desigur de valoarea adversarului direct (dejunat). L-a servit cu mingi utile pe Sorin Avram, s-a încumetat să avanseze și în terenul advers, unde în min. 39, din lipsă de precizie în șut, a ratat o ocazie ideală de a marca. **Mărgăsoiu** : tenace și tehnic, cu o intuiție perfectă a locului și cu plasament excelent, a făcut o partidă deosebită (la cei 21 de ani ai săi, pare o speranță și cineva va trebui să aibă curaj de a-l verifica într-un lot de perspectivă.) **Szőllősi** : surclasat în atacurile repetate ale lui Florea, a fost redistribuit (min. 51) în funcția de mijlocaș. Inlocuitorul său, **Kiss,** ni s-a părut mai sigur. **Czako** : un fundaș care acasă își...

...în urmă, a făcut multe lucruri bune, dar și la fel de multe proaste. El a participat, într-adevăr, la foarte multe acțiuni. În apărare este, uneori, prea ușor depășit. A fost însă cel mai ofensiv dintre fundașii laterali. De cîteva ori s-a înfiltrat bine în dispozitivul de apărare advers, dar, în alte ocazii, ne-a făcut să regretăm că nu a pasat la timp. Tine, în general, prea mult mingea, atunci cînd participă la atac. Se repliază însă întotdeauna la timp, are o bună capacitate fizică. În minutul 45 a făcut — împreună cu portarul **Stefan** — o greșeală destul de mare, care ar fi putut poate, să coste echipa sa chiar victoria, dacă jucătorii constănțeni ar fi știut să profite de ea. Oaspeții au gîndeau însă, mai curînd, cum să nu mai primească ei vreun gol...

Dumitru GRAUR

PE CINE SĂ REMARCI ?

Aceasta este întrebarea pe care ne-am pus-o duminică după partida Rapid—Jiul, pentru că toți cei patru fundași laterali au evoluat modest, sub așteptări. Iată de fapt, notele obținute de ei : **POP 7, CODREA 6, NAIDIN 6, ONUȚAN 6** iar **GEORGESCU** a primit 8 pentru jocul bun făcut după pauză, ca fundaș central. **Am așteptat mai mult de la Pop, cîndva (dacă nu și azi) o speranță pentru lotul A, dar rapidistul, deși echipa sa n-a avut probleme deosebite în apărare, a acționat într-o mică zonă de teren, evoluțiile sale rezumîndu-se mai mult la capitolul defensivă.** Pop a atacat periculos odată, a pasat apoi defectuos, a fost depășit de Szabados pe care l-a faultat grosolan, cu piedică pe la spate. S-a dovedit, însă, bun la dubiaj. **In schimb, colegul său de pe partea stîngă, Codrea, a confirmat meciurile slabe anterioare. A fost fundașul cu cel mai slab randament din defensiva Rapidului, dacă nu din toată echipa.** Pase greșite, joc lent, acțiuni incilcite. Neatenția era să-i coste și un gol. Rezmai a urmărit mingea trimisă greșit de el, și doar degajarea de ultim moment a lui Răducanu a evitat golul.

Nici de partea cealaltă a terenului, în zonele fundașilor laterali, n-am reținut lucruri prea bune. Timp de 45 de minute **Georgescu a dovedit cunoscuta-i sobrietate, jocul simplu** (odată s-a complicat însă, și a pierdut mingea), **iar venirea în atac, din min. 23, și frumosul său voleu, puteau duce la un gol splendid.** Georgescu a greșit însă, cînd l-a scăpat din vedere pe Dumitriu III, în min. 37, la gol. Asupra thărnului **Onuțat** nu ne putem pronunța după ce l-am văzut doar 45 de minute. Cert e că nici el și nici Georgescu nu prea au avut bătăi de cap cu Dumitriu III. In schimb, Petreanu l-a creat probleme lui **Naidin.** De ce ? Pentru că, surprinzător, Naidin, care a fost pînă nu de mult o bună extremă, s-a dovedit, dumnică, lent, nesigur. Cît privește partidperea sa în atac, aceasta a lipsit cu desăvîrșire.

Constanțin ALEXE

BUCUREȘTI. Boc, intercalat prompt și eficace în atacul Rapidului, înscrie al doilea gol al echipei sale. Portarul Jiului, Ion Gabriel, și fundașul Georgescu nu mai pot interveni. (Fază din meciul Rapid — Jiul, 4—1)
Foto : S. BAKCI

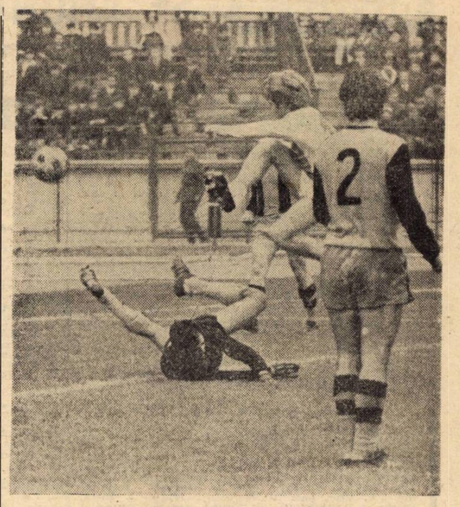

BUCUREȘTI. Șutul lui Dumitrache nu-și va atinge ținta. Fundașul lateral, Gaspar, a rămas... spectator ! (Fază din meciul Dinamo — C.S.M. Reșița, 2—0)
Foto : Paul ROMOSAN

EXTREMELE AU DAT TONUL...

Modul deschis în care s-a desfășurat partida dintre Dinamo și C.S.M. Reșița (o echipă adeptă a fotbalului ofensiv, refractară față de apărările aglomerate și suprabetonate în deplasare), ca și activitatea extremelor, cu principala lor calitate în viteză, a impus fundașilor laterali mai multă prudență în evoluția lor, accentul căzînd pe sarcinile defensive.

Jocul, deși tehnic, s-a situat la limitele modestului, a fost presărat de totuși puține acțiuni cu adevărată viteză, desfășurate cu precădere pe aripi. Aici funcționau patru jucători foarte rapizi : Lucescu și Fl. Dumitrescu, de o parte, Atodiresei și Șucu, de cealaltă parte. In special Atodiresei și Șucu au făcut multe clipe grele celor doi laterali respectivi, **Deleanu** și **Kafka.** Dar nici **Cheran** și **Gaspar** n-au avut o viață mai liniștită, pentru că Florea și Fl. Dumitrescu s-au dovedit destul de... artăgoși și au încercat mereu pătrunderi în viteză.

In aceste condiții „cei patru" au urmărit duminică, în principal, o acoperire a zonei lor pentru a preîntîmpina sau stăvili atacurile extremelor, bucurîndu-se, la nevoie, și de aportul dublajului colegilor de compartiment. Din acest punct de vedere, mai bine s-a achitat de misiune Deleanu, deși Atodiresei a fost poate cea mai periculoasă aripă. Surprins la început de cursele debordante ale reșițeanului, Deleanu și-a revenit curînd și l-a marcat îndeaproape, avînd multe deposedări oportune. In ordine, l-am remarcat pe Gaspar, sobru, atent și bine plasat, dar lipsit de viteză ; apoi pe Cheran — în revenire, dar încă riscant în staturile de deposedare ; și în fine pe Kafka, mereu liberos în postul său, cu insuficientă mobilitate, fiind mereu depășit de Șucescu. O notă bună pentru toți acești fundași (poate mai puțin pentru Cheran) ; jocul lor a fost corect, ferm, viguros, dar fără duritate.

Preocupați cu supravegherea aripilor, ai fundașilor jucători care pătrundeau în zonele lor, fundași și-au redus la minimum activitatea ofensivă. Rareori au pornit la atac, chiar și Deleanu sau Cheran, de obicei gata să profite de împrejurare pentru a se infiltra în linia de atac, iar cînd au făcut-o, Deleanu și Gaspar au lăsat mult mingi utilizabile colegilor în fața porții. In schimb, palid aportul lui Cheran și Kafka ; s-au limitat la o pasă care riscau să fie interceptate și adversarul să declanșeze contraatacuri tocmai în zona părăsită de ei. In concluzie, contribuție infimă în atac.

Petre GAȚU

ACTIVITATE ÎN FUNCȚIE DE REPLICA ADVERSARULUI

In partida de la Pitești, evoluția celor patru fundași laterali s-a situat — din punct de vedere al contribuției lor efective — la aspectul de ansamblu al întîlnirii — în raport direct proporțional cu replica adversarilor (în primul rînd) și, într-o măsură mică, în raport cu stilul de joc propriu. Acesta ar fi, chiar din capul locului enunțată, principala concluzie desprinsă din finalizarea prestației individuale a celor patru jucători, purtători ai tricourilor cu nr. 2 și 4. Adică a lui **Pigulea** și **Ivan,** de la F.C. Argeș ; a lui **Jurcă** și **Tănăsescu** de la Sp. Studențesc. Și-acum pe rînd despre fiecare în parte.

Pigulea a acționat, aproape pe toată durata celor 90 de minute de joc, eliberat de obligația marcajului asupra unui anumit adversar și aceasta pentru simplul motiv că Sp. Studențesc n-a atuat practic extremă stîngă, jucătorul său cu nr. 11 (Damian) fiind retras permanent pe linia mijlocașilor. In aceste condiții este explicabilă participarea mai activă a lui Pigulea la ofensiva echipei sale (14 acțiuni colective și 6 individuale) comparativ cu realizările inconsistente pe plan defensiv (numai 3 deposedări și 5 intercepții reușite).

In schimb, **Ivan,** a cărui aripă dreaptă adversă a lui Leseanu — jucător periculos prin viteza și forța sa de pătrundere — a fost mai mult solicitat în apărare unde a reușit 6 deposedări și 7 de interceptii) și mai puțin consistent, ca de obicei, în atac, unde aportul său s-a manifestat în participarea la 6 acțiuni colective și la numai 3 individuale, dintre care una încheiată și cu sut la poartă.

Jurcă — fundașul dreaptă al studenților bucureșteni — a avut în general o evoluție destul de echilibrată în cele două situații fundamentale ale jocului. Sarcinile sale de apărător au fost mult usurate de comportarea, mai sfioasă în acest meci, a lui Jercan. Acest lucru l-a permis să se arate mai frecvent în ofensivă, în desfășurarea a 10 acțiuni colective și 4 individuale. In același lucru se poate spune și despre Tănăsescu — de obicei fundaș ofensiv, care — nevoit de astă dată, a face față unui adversar mai activ, în persoana lui Radu — a rămas mai mult în jumătatea de teren proprie, dovedindu-și utilitatea, în linii mari, prin reușita a 12 intercepții și 8 deposedări, ca și prin inițierea unor periculoase contraatacuri.

Rezultă de aici că jocul, a împus celor patru fundași dimensiunile activității lor, activitate pe care noi am apreciat-o însă din punct de vedere calitativ doar la nivelul notei 7. De unde se vede că pînă la limita superioară a pretențiilor și așteptărilor mai sînt încă trepte de escaladat.

Mihai IONESCU

Divizia B

SE ANUNȚĂ UN FINAL DE SEZON AGITAT!

Finalul turului diviziei secunde se anunța mai fierbinte. Dar, așteptările n-au fost confirmate, etapa a XIII-a nedeosebindu-se prea mult de majoritatea rundelor anterioare. Din nou, gazdele s-au dovedit necruțătoare, învingînd în unele partide chiar la scor.

În seria I, Politehnica Iași a mai trecut de un hop (F.C. Galați), păstrîndu-și astfel avansul față de urmăritoare. În „zona neliniștii", lucrurile au început să se complice, deoarece diferența dintre ultima clasată (Politehnica Galați) și cea de pe locul 11 (C.F.R. Pașcani) s-a redus la două puncte.

În seria a II-a, lider continuă să fie Politehnica Timișoara, dar avansul său s-a micșorat văzînd cu ochii. Urmăritoarele, Minerul Baia Mare și F.C. Bihor (ambele cu cîte 16 puncte), așteaptă acum primul eșec al studenților timișoreni, pentru ca să-i detroneze din fruntea clasamentului. Merită să mai consemnăm faptul că feroviarii timișoreni sînt în revenire de formă și au început să urce în clasament. În schimb, Olimpia Oradea pierde un teren pe care cu mare greutate îl va putea recupera în primăvară.

UN MECI DE NIVEL RIDICAT

Politehnica Iași — F. C. Galați 5—2 (3—0)

AU MARCAT: Marica (min. 6 și 15), Amarandei (min. 40), Incze IV (min. 64) și Lupulescu (min. 69) respectiv, Știrat (min. 54) și Colaru (min. 59 — autogol).
POLITEHNICA: Pop — Sofian, IANUL, Hanceriuc (min. 52: Colaru, min. 65: Goleac), ROMILĂ I — Romilă II, SIMIONAȘ — INCZE IV, LUPULESCU, MARICA, AMARANDEI.
F.C GALAȚI: Gheorghiu (min. 15: Hagioglu) — COSTEA, Koromtzi, Adam (min. 70: Morohai), Savancea — TOMA, Enache — MARINESCU, ION IONICĂ, Lehăduș, ȘTRAT.
A ARBITRAT foarte bine Gheorghe Limona (București).

19.000 de spectatori, timp excelent, atmosferă de mare meci, fotbal de un ridicat nivel tehnic; iată atributele partidei derby a seriei I desfășurată duminică pe stadionul din Dealul Copoului între Politehnica Iași și F.C. Galați. Pentru cei ce nu au asistat la această partidă scorul de 5—2 ar părea că nu necesită prea multe comentarii. Dar fotbalul practicat de cele două combatante trebuie comentat. Și, în primul rînd trebuie să spunem, fără să exagerăm, că s-a ridicat la nivelul multor jocuri din primul eșalon.

Ambele echipe și-au disputat corect șansele, într-un adevărat spirit de fair-play, au pus accentul pe ofensivă. În acest sens, trebuie remarcat faptul că elevii lui C. Teașcă n-au abandonat jocul ofensiv în nici un moment (nici chiar la 0—3 !), reușind astfel să remonteze pînă la 2—3. Dar, forma excelentă a formației ieșene, care s-a distanțat din nou în finalul întîlnirii, nu le-au permis gălățenilor să realizeze mai mult. Duminică — „vioara întîi" a fost Politehnica. Cu un fundaș central (Ianul) în excelentă dispoziție de joc, cu un dispecer (Simionaș) în mare formă și cu un cvartet ofensiv în vervă deosebită și cu un mare apetit al golurilor, echipa studenților din Iași nu putea pierde. Diferența de trei goluri se datorește în mare măsură și sistemului defensiv al formației gălățene, care a gafat decisiv în trei rînduri.

La începutul acestor rînduri aminteam de spiritul de fair-play ce-a domnit pe teren. Din păcate, nu același lucru îl putem spune despre unii spectatori ieșeni care, în tot timpul partidei, au fluierat și huiduit brigada bucureșteană de arbitri (Gh. Limona, I. Urdea și H. Bezen), pe nedrept, pentru că ea a condus foarte bine acest joc.

AUREL PAPADIE

PARTIDĂ NEINTERESANTĂ, ARBITRAJ ÎNGĂDUITOR

Ceahlăul Piatra Neamț — Progresul București 0—0

CEAHLAUL: Fugaciu — Tr. Ionescu, Iencic, Gheorghe, Diță — GHERGHINA, MUSTAȚĂ — PAREȘCURĂ, Contardo, ALECU, Stingaciu (min. 60: Darie).
PROGRESUL: GIRON — CONDURACHE, MĂNDOIU, Țicheli, Viorel Popescu — Dudu Georgescu, Bora — I. Sandu, Manea (min. 75: Ștefan), Pîslaru, Bartales (min. 54: Matei).
A ARBITRAT slab Iosif Kossuth (Buzău).

Prezența formației bucureștene, Progresul, la Piatra Neamț — a stîrnit un interes deosebit printre iubitorii fotbalului, care anticipau un meci de calitate. Dar, spectatorii au fost decepționați, căci partida a fost lipsită de spectaculozitate (fiecare dintre combatante urmărindu-și zadarnic scopul: victoria cu orice preț !), presărată cu faulturi și proteste de ambele părți **fără ca arbitrul Iosif Kossuth** (Buzău) **să le sancționeze energic** (un singur avertisment lui Contardo ni s-a părut insuficient).

Cei care-și impun superioritatea teritorială sînt localnicii, grație liniei mediane Gherghina — Mustață, care a creat propriilor înaintași numeroase ocazii de a înscrie, dar aceștia nu au finalizat. Oaspeții fac eforturi deosebite pentru a împiedica deschiderea scorului. Pe rînd, Giron (min. 29), Măndoiu (min. 31), Condurache (min. 35) lămuresc situații critice. În plină dominare a gazdelor, „bancarii" au o bună posibilitate de a înscrie în urma unui contraatac rapid, dar Bora și apoi I. Sandu ratează din apropiere.

În repriza secundă, jocul debutează cu un incident: **Contardo** (Ceahlăul) îl **faultează pe Viorel Popescu** (Progresul), **iar acesta ripostează cu injurii.** Tribuna aude și-l dezaprobă, numai arbitrul **I. Kossuth** aflat în apropiere, nu vede, nu aude nimic ! Dar, aceasta nu avea să fie ultima greșeală a arbitrului. În min. 60 jucătorii de la Ceahlăul obțin o lovitură liberă din propria jumătate de teren, mingea este așezată la locul infracțiunii. **Matei** (Progresul) **nu este de acord cu decizia conducătorului de joc și trimite mingea în afara terenului. În momentul următor, Gheorghe** (Ceahlăul) **îl lovește cu piciorul pe atacantul bucureștean în fața arbitrului care se mărginește numai la o simplă observație !** În această parte a jocului acțiunile de atac ale celor două echipe au fost aproape nule, mărginindu-se la un joc stereotip la mijlocul terenului. Și astfel, victoria jinduită de fiecare dintre combatante nu a surîs nici uneia, pentru că fotbalul propriu-zis a fost eclipsat de proteste și busculade. Oricum, Progresul a ieșit mai „cîștigată", dar jocul ei nu a convins.

V. IORDACHE

SERIA I — REZULTATE • CLASAMENTE • ETAPA VIITOARE — SERIA A II-a

- Clubul Sportiv Tîrgoviște — Dunărea Giurgiu 1—0 (1—0)
- Ceahlăul P. Neamț — Progresul București 0—0
- Politehnica Iași — F.C. Galați 5—2 (3—0)
- Metalul Plopeni — Chimia Rm. Vîlcea 4—0 (3—0)
- S.N. Oltenița — Știința Bacău 1—0 (0—0)
- Metalul București — Delta Tulcea 1—0 (0—0)
- Politehnica Galați — Gloria Buzău 2—1 (1—1)
- C.F.R. Pașcani — Progresul Brăila 2—0 (1—0)

1. POLITEHNICA IAȘI	13	10	1	2	29—9	21
2. METALUL București	13	8	2	3	18—7	18
3. FOTBAL CLUB Galați	13	7	1	5	21—17	15
4. GLORIA Buzău	13	6	3	4	15—14	15
5. ȘANTIERUL NAVAL Oltenița	13	5	3	5	17—17	13
6. DELTA Tulcea	13	4	5	4	12—14	13
7. CLUBUL SPORTIV Tîrgoviște	13	5	3	5	8—12	13
8. PROGRESUL București	13	5	3	5	8—13	13
9. CHIMIA Rîmnicu Vîlcea	13	4	4	5	16—17	12
10. DUNĂREA Giurgiu	13	5	2	6	14—17	12
11. C.F.R. Pașcani	13	5	1	7	15—13	11
12. METALUL Plopeni	13	4	3	6	17—16	11
13. ȘTIINȚA Bacău	13	5	1	7	16—17	11
14. CEAHLĂUL, Piatra Neamț	13	4	3	6	10—13	11
15. PROGRESUL Brăila	13	4	2	7	11—20	10
16. POLITEHNICA Galați	13	3	3	7	10—21	9

Metalul Plopeni — Delta Tulcea, C.F.R. Pașcani — Politehnica Iași, Progresul Brăila — Clubul Sportiv Tîrgoviște, Știința Bacău — Metalul București, Progresul București — Gloria Buzău, Chimia Rm. Vîlcea — Ceahlăul P. Neamț, F.C. Galați — Dunărea Giurgiu, S.N. Oltenița — Politehnica Galați.

- Chimia Făgăraș — Olimpia Satu Mare 1—1 (1—0)
- F.C. Bihor — Electroputere Craiova 4—0 (3—0)
- Minerul Anina — Metalul Drobeta Tr. Severin 1—0 (0—0)
- C.F.R. Arad — Olimpia Oradea 3—0 (3—0)
- C.S.M. Sibiu — Minerul Baia Mare 1—1 (0—0)
- C.F.R Timișoara — Corvinul Hunedoara 3—0 (1—0)
- Metrom Brașov — Metalurgistul Cugir 1—0 (1—0)
- Gloria Bistrița — Politehnica Timișoara 0—0

1. POLITEHNICA TIMIȘOARA	13	7	4	2	21—10	18
2. MINERUL Baia Mare	13	6	4	3	22—10	16
3. FOTBAL CLUB BIHOR Oradea	13	6	4	3	22—15	16
4. C.S.M. Sibiu	13	6	3	4	15—12	15
5. METROM Brașov	13	6	2	5	19—12	14
6. MINERUL Anina	13	6	1	6	13—17	13
7. GLORIA Bistrița	13	5	2	6	11—13	12
8. METALUL Drobeta Turnu Severin	13	6	0	7	16—19	12
9. OLIMPIA Satu Mare	13	6	3	4	17—13	11
10. CORVINUL Hunedoara	13	6	3	4	12—10	11
11. CHIMIA Făgăraș	13	5	1	7	16—15	11
12. C.F.R. Arad	13	4	3	6	15—18	11
13. METALURGISTUL Cugir	13	5	1	7	8—12	11
14. C.F.R. Timișoara	13	5	1	7	9—21	11
15. ELECTROPUTERE Craiova	13	5	0	8	13—18	10
16. OLIMPIA Oradea	13	2	4	7	8—22	8

(N.R. Olimpia Satu Mare și Corvinul Hunedoara sînt penalizate cu cîte patru puncte)

Politehnica Timișoara — Minerul Anina, Chimia Făgăraș — Metalul Drobeta Tr. Severin, C.F.R. Arad — Metalurgistul Cugir, Corvinul Hunedoara — Olimpia Satu Mare, Olimpia Oradea — C.F.R. Timișoara, Electroputere Craiova — Gloria Bistrița, Minerul Baia Mare — F.C. Bihor, C.S.M. Sibiu — Metrom Brașov.

CÎND SIBIENII NU MAI AU MORAL...

C.S.M. Sibiu — Minerul Baia Mare 1—1 (0—0)

AU MARCAT: Serfözö (min. 64), respectiv Știr (min. 75) pentru C.S.M.
C.S.M.: Liebhardt — Zaharia, DAVID, RUBIN, Judele — CHERCIU, Flichiș — Serfözö, Firițeanu, Floarea (min. 52: Gabăl) Schwartz.
MINERUL: CRISTEA — Miculaș, TALPAI, Necula, Bregariu — Stîncel, Rădu — Silaghi (min. 75: Știr), Sasu, Trif (min. 82: Ion Ilie), Coman.
A ARBITRAT slab I. Constantin (Pitești).

După egalul realizat în etapa trecută la Oradea, peste 8 000 de spectatori au ținut să asiste la acest joc. Partida a fost de maximă importanță pentru ambele echipe; în caz de victorie, gazdele s-ar fi apropiat la un punct de lider, iar oaspeții l-ar fi egalat în caz că „Poli" pierdea la Bistrița.

Din dorința de a obține victoria, echipa gazdă s-a instalat chiar din start în terenul advers. Dar, în primele 45 de minute localnicii ratează cîteva ocazii mari, dintre care enumerăm pe cele din min. 3 (Schwartz), min. 7 (Serfözö), min. 26 (Flichiș), care din poziții bune, au trimis mingea cu capul peste poartă. În min. 28 se comite un henț în careul oaspeților pe care însă arbitrul îl trece cu vederea. Mai consemnăm șutul-bombă expediat de Cherciu în bară cu 5 minute înainte de pauză (de la 35 m).

În toată această repriză oaspeții s-au apărat cu 8—9 jucători, lucru ce-l fac și după pauză, dar numai pînă în min. 64. În acest minut la o ezitare a fundașului Bregariu, **SCHWARTZ,** cu un șut de la 3 m, trimite mingea printre picioarele lui Cristea deschizînd scorul. Din acest minut oaspeții ies la atac și reușesc egalarea în min. 75 prin **ȘTIR** (intrat chiar în acel minut în joc), la o gravă greșeală a portarului sibian Liebhardt. După gol gazdele cad moralicește, oaspeții par mulțumiți de rezultat și astfel se încheie partida.

Ilie IONESCU
corespondent

A FOST UN ADEVĂRAT DERBY

Gloria Bistrița — Politehnica Timișoara 0—0

GLORIA: SALOMIR — Pantilimon, DONDOȘ, CÎȚU, GREABU — V. Chereches, (min. 67: L. Chereches), GOCAN — Nicola, GOIA, Ciocan, Mureșan (min. 46: NICA).
POLITEHNICA: GABORAȘ — Pop, MEHEDINȚU, ARNĂUT, Maier — GHERGA, ȘCHIOPU, BOJIN — SURDAN, DAȘCU, Covalicic (min. 67: Regep).
A ARBITRAT bine M. Niță (București).

Derby-ul seriei a II-a s-a consumat la Bistrița, unde echipa locală Gloria a întîlnit Politehnica Timișoara. Din primul și pînă în ultimul minut de joc am asistat la o partidă de un bun nivel tehnic, în care jucătorii s-au angajat într-un continuu duel pentru balon, căutînd cu insistență golul care n-a fost marcat pînă la urmă. Poate că și ploaia măruntă de toamnă căzută în permanență, făcînd terenul alunecos și supunînd pe jucători la un efort deosebit, a împiedicat formațiile să-și realizeze telul propriu.

Jocul începe cu obișnuita tatonare, cu acele minute de studiu, dar cei care renunță mai repede la ele sînt gazdele și în min. 5 asistăm la primul atac periculos la poarta timișoreană. Gocan execută excelent o lovitură de la 18 m, dar Gaboraș printr-un spectaculos reflex respinge în corner. Gazdele își intensifică în continuare atacurile și numai ratările lui Goia (min. 8) și Ciocan (min. 12) fac ca tabela de marcaj să nu se modifice. În plină dominare a bistrițenilor, Surdan (min. 16) primește o pasă la mijlocul terenului, trece de Cîțu și Dondoș, dar ratează incredibil. Inteligența în joc a liniei de mijloc timișoreană (Gherga — Șchiopu — Bojin) scoate repede din ritm gazdele, liniștește jocul, dar pînă la pauză mai asistăm la cîteva ratări la ambele porți: Ciocan (min. 30), Gocan (min. 32), Dașcu (min. 34), Surdan (min. 37) Goia (min. 41) și Pantilimon (min. 45). Apare și un cartonaș galben arătat lui Cîțu (min. 40) pentru proteste la deciziile arbitrului.

După pauză, aspectul jocului se schimbă total, gazdele preiau inițiativa, acțiunile lor sînt mai periculoase, jucătorii sînt mai insistenți în atac. Ariergarda studenților rezistă eroic. Atacurile furibunde ale bistrițenilor sînt haotice cu centrări înalte în careul timișorean, pradă ușoară pentru excelenții Mehedințu și Arnăut. Iar atunci cînd acțiunile au avut un pic de claritate, ele au fost ratate cu seninătate de Goia, Nicola, Ciocan și Nica. Așa ia sfîrșit o partidă de fotbal disputată și încheiată cu un rezultat echitabil.

FLORIN SANDU

Iată faza singurului gol — înscris de Rădoi — al meciului dintre Metalul București și Delta Tulcea

Foto: S. BAKCI

SERIA I • CLASAMENTUL GOLGETERILOR • SERIA A II-a

• 13 GOLURI: **Marica** (Politehnica Iași) • 8 GOLURI: **Lupulescu** (Politehnica Iași) • 6 GOLURI: **Șt. Georgescu** (Metalul București), **Mărculescu** (C.F.R. Pașcani) — 1 din 11 m • 5 GOLURI: **Fildiroiu** (S. N. Oltenița), **Știrat** (F.C. Galați) • 4 GOLURI: **Iordache** (Chimia Rm. Vîlcea), **Stamanichi** (S.N. Oltenița), **Em. Dumitru** (Metalul București), **Mustață** (Ceahlăul P. Neamț), **Dobre** (Gloria Buzău), **Sandu** (Dunărea Giurgiu), **Alexe** (Metalul Plopeni), **Broștiuc** (Politehnica Galați) — 1 din 11 m, **Pîrvu** (Clubul Sportiv Tîrgoviște) — 1 din 11 m, **Bruchental** (C.F.R. Pașcani) — 3 din 11 m • 3 GOLURI: **Sichitiu, Stroie** (Știința Bacău), **Adam, Marinescu, Ionică** (F.C. Galați), **Mănciu** (Dunărea Giurgiu), **Girip** (Delta Tulcea), **Iancu** (Metalul București), **Orovitz, Gojgaru, Haidu** — 1 din 11 m (Chimia Rm. Vîlcea), **Răducanu** (S.N Oltenița), **Sava** (Clubul Sportiv Tîrgoviște), **Spiridon, Ciucu** (Metalul Plopeni), **Stoica** (Politehnica Galați).

• 14 GOLURI: **Sasu** (Minerul Baia Mare) — 2 din 11 m • 8 GOLURI: **Bojin** (Politehnica Timișoara), **Serfozo** (C.S.M. Sibiu) • 7 GOLURI: **Dașcu** (Politehnica Timișoara) • 6 GOLURI: **Dumitrescu** (Minerul Anina), **Libra** (Olimpia Satu Mare), **Bota** (Metalul Drobeta Tr. Severin) — 2 din 11 m, **Tacoi** (Electroputere Craiova), **Colnic** (F.C. Bihor) • 5 GOLURI: **Boantă** (Chimia Făgăraș) — 3 din 11 m, **Schiopu** (F.C. Bihor) — 2 din 11 m, **Gane** (Metrom Brașov) • 4 GOLURI: **Ciocan** (Gloria Bistrița), **Bichea** (Electroputere Craiova), **Filip** (Chimia Făgăraș), **Periatu** (C.F.R. Timișoara), **Korosi** (C.F.R Arad), **Tamas** (F.C Bihor) • 3 GOLURI: **Boroța, Both** — 1 din 11 m (Olimpia Satu Mare), **Băditoiu, Paraschivescu, Selimessi** — 1 din 11 m (Metrom Brașov), **Giurgiu** (Corvinul Hunedoara), **Mathe** (Minerul Anina), **Molnar** (Olimpia Oradea), **Regep** (Politehnica Timișoara) — 2 din 11 m, **Agud** (F.C. Bihor).

DUPĂ TURUL II AL CUPELOR CONTINENTALE

O BUNĂ PERFORMANȚĂ A RAPIDULUI

PENTRU PRIMA DATĂ ÎN „SFERTURILE" CUPEI CUPELOR

Timp de 75 de minute din partida retur cu Rapid Viena, giuleștenii au dat mari emoții simpatizanților lor, calificarea în sferturile de finală ale Cupei cupelor aflîndu-se pe muche de cuțit. Două goluri norocoase, rezultate din faze neclare, marcate, la învălmășeală, unul în poarta vienezilor, celălalt în cea apărată de Răducanu, au menținut — ca rezultat — o simetrie perfectă între Prater și „23 August". Ambele echipe au intrat cu șanse absolut egale în ultimul sfert de oră al dublei lor întîlniri, cînd s-a produs, de fapt, departajarea. Și, începutul... sfîrșitului pentru Rapidul vienez l-a semnat Boc. Căpitanul echipei giulești n-a mai putut răbda NEHOTĂRÎREA coechipierilor lui din a-

momente ce-i pot fi fatale lui și echipei), în care Boc demonstrează o formă de zile mari, lîngă care, meci de meci, crește vertiginos acest talentat Grigoraș de-abia ieșit de pe „băncile" junioratului.

După multe încercări, Marian și Nuțescu, se pare, au... dibuit și linia de mijlocași, Angelescu și Savu, părînd dispuși să conlucreze, să alerge mult și cu folos, să „are" fără încetare gazonul dintre cele două careuri. Problemele formației feroviare rămîn cele cauzate de formula și randamentul atacului în care, la ora actuală, doar Năsturescu se află în vervă deosebită. Adică tocmai cel mai... bătrîn dintre toți. Îl urmează, în clasamentul formei sportive și

RAPID BUCUREȘTI — RAPID VIENA 3—1 (1—0)

AU MARCAT: KRANKL (min. 40, autogol), BOC (min. 75), PETREANU (min. 85) și HOF (min. 50).

STADIONUL „23 August"; teren bun; timp răcoros; partida s-a jucat în nocturnă; spectatori — aproximativ 25 000.

RAPID: Răducanu — Pop, BOC, Grigoraș, CODREA — SAVU, ANGELESCU — Năsturescu (min. 42: Dumitriu III), M. Stelian, Neagu, Petreanu.

RAPID VIENA: Antrich — WALZER, Pajenk, PAK, HOF — Ullman, Ey (min. 46 Muller), Scheffel — Krankl, Lorenz, Gallos.

A ARBITRAT mulțumitor DOGAN BABACAN (Turcia).

tac, LIPSA LOR DE INSPIRAȚIE, s-a dus în careul advers și, la un corner, a marcat spectaculos un gol de o rară frumusețe. Isprava lui a avut darul să dea jos vălul de pe ochii jucătorilor bucureșteni, permițîndu-le să termine meciul în „forcing", așa cum îl începuseră, amintindu-ne, în același timp, de evoluția lor bună din prima partidă cu echipa lui Hlozek.

Una peste alta, din cele 180 de minute jucate în compania Rapidului din Viena, bucureștenilor nu li se poate imputa decît slaba lor evoluție din cele 20—25 minute de început, din Prater, și vreo 25 de minute din mijlocul meciului retur de la București. Pentru că, în restul timpului de joc, cei care au condus ostilitățile, jucînd mai bine, mai clar, mai convingător, au fost elevii lui Bazil Marian și Gh. Nuțescu.

Rapid s-a CALIFICAT MERITUOS, deci, în sferturile de finală ale Cupei cupelor, după două tururi de forță, în care s-a regăsit surprinzător de hotărît și eficace în fața Landskronei și Rapidului Viena, (formații puternice, ambițioase, alcătuite din jucători masivi) cărora le-a marcat 7 goluri și de la care a primit doar 3! Excelent acest bilanț, dacă ne gîndim că, în campionat, după 9 etape, rapidiștii reușiseră să marcheze numai patru goluri și să primească șase (!?). Calificativul nu pare deloc exagerat, tocmai pentru că aceste realizări au fost obținute ca urmare a unor COMPORTĂRI FOARTE BUNE, atît pe teren propriu, cît mai ales în deplasare, unde Răducanu, Boc, Grigoraș, Angelescu, M. Stelian, Năsturescu, Neagu au reușit nu numai să țină piept adversarilor lor, dar chiar să-și impună punctul de vedere, să țină în mîinile lor frînele meciurilor, să joace calm și destul de sigur în apărare, compartimentul ... al echipei, în care Ră... pare ceva mai serios ...ată (fără, însă, a se ... suficient în anumite

eficacității, Marin Stelian. Totuși, așa cum a fost ea alcătuită, linia de atac a echipei a înscris 7 goluri în partidele cu Landskrona și Rapid Viena, contribuind DECISIV la calificarea echipei în sferturile de finală ale Cupei cupelor. Față în care n-a putut ajunge, în toamna anului trecut, cînd a jucat în Cupa U.E.F.A., cu toate că a depășit două prestigioase team-uri, A.C. Napoli (0—1 și 2—0) și Legia Varșovia (4—0, și 0—2) fiind stopată, după cum se știe, fără drept de apel, de cîștigătoarea competiției, Tottenham.

Felicitări Rapidului (singura noastră echipă rămasă în cursa competițiilor europene) pentru modul cum s-a descurcat în primele două tur... De acum, privirile, gîndurile și preocupările feroviarilor — nefăcînd abstracție, desigur, de campionat — vor trebui să se îndrepte spre înalta societate a celorlalte șapte echipe în compania cărora a ajuns: Leeds United, Schalke 04, Spartak Moscova, Hibernian Edinburg, Hajduk Split, Sparta Praga, A.C. Milan sînt formații cu cel puțin o clasă peste Landskrona și Rapid Viena. Indiferent pe care dintre ele o vor desemna sorții giuleștenilor, examenul se anunță infinit mai greu.

Dar, pînă la primăvară, există timp suficient pentru ca Rapid să-și elimine din joc deficiențele, să redevină unul dintre „team"-urile de frunte ale fotbalului nostru, considerînd comportarea sa de la începutul actualului campionat, o „oprire" scurtă și forțată de niște condiții obiective.

Laurențiu DUMITRESCU

CUPA CAMPIONILOR

Optimile de finală (retur): ● S.C. Anderlecht — Spartak Trnava 0—1 ● Benfica Lisabona — Derby County 0—0 ● Gornik Zabrze — Dinamo Kiev 2—1 ● Ujpesti Dozsa — Celtic Glasgow 3—0 ● F.C. Magdeburg — Juventus Torino 0—1 ● T.S.K.A. Sofia — Ajax Amsterdam 1—3 (prima manșă) ● Real Madrid — F.C. Argeș 3—1 ● Bayern München — Omonia Nicosia 4—0.

DOUĂ FOSTE DEȚINĂTOARE... ELIMINATE. — Din ansamblul rezultatelor (tur și retur) să subliniem în primul rînd faptul că **Benfica** și **Celtic**, două foste deținătoare ale trofeului, au părăsit competiția înainte de sferturi. Și dacă formația lusitană (învinsă în prima manșă cu 3—0) nu investea prea mari speranțe în a recupera handicapul, în schimb Celtic nu se aștepta la umilința la care a fost supusă pe Nepstadion, unde a pierdut la un scor de forfait. Au tremurat de pomană suporterii lui **Juventus Torino** și **Spartak Trnava**, două echipe cu avantaj fragil în evoluțiile anterioare. Favoritele lor au repetat la indigo (scor 1—0) victoriile obținute acasă, demonstrînd ambele că se descurcă parcă mai bine pe terenuri străine. Dar performera competiției este iar **Ajax**-ul lui Ștefan Covaci, care, în restanța de la Sofia, a luat o serioasă opțiune pentru tururile următoare. În sfîșit, reprezentanta noastră, **F.C. Argeș**, a părăsit onorabil întrecerea pierzînd la limită (3—4) dubla sa întîlnire cu prestigioasa **Real Madrid**.

CUPA CUPELOR

Optimile de finală (retur): ● Spartak Moscova — Atletico Madrid 1—2 ● Leeds United — F.C. Carl Zeiss 2—0 **RAPID BUCUREȘTI** — Rapid Viena 3—1 ● Hajduk Split — Wrexhan United 2—0 ● Schalke 04 — Cork Hibernian 3—0 ● Sparta Praga — Ferencvaros 4—1 ● F.C. Besa — Hibernian Edinburg 1—1 ● A.C. Milan — Legia Varșovia 2—1.

SITA VALORILOR A CERNUT BINE. — Exceptînd rezultatele de la Moscova (**Spartak** a pierdut acasă, dar, învingătoare în deplasare, cu mai multe goluri la activ s-a calificat) și Praga (**Sparta** a refăcut și chiar a întrecut diferența de la Budapesta), celelalte partide au avut deznodămîntul așteptat, obținînd cîștig de cauză atu-ul CLASA. Printre cele opt calificate în sferturi se numără și **RAPID BUCUREȘTI** care, ca și anul trecut în Cupa U.E.F.A., depășește în realizări prestațiile sale din campionatul intern. Să le urăm succes în continuare elevilor lui Bazil Marian.

CUPA U.E.F.A.

16-imile (retur): ● F.C. Bruges — F.C. Porto 3—2 ● Levski-Spartak — Dynamo Berlin 2—0 ● Hvidovre — Borussia Mönchengladbach 1—3 ● Olympiakos Pireu — Tottenham 1—0 ● Valencia — St. Roșie Belgrad 0—1 ● Norrköping — Internazionale 0—2 ● F. C. Köln — Vikingur Stav. 9—1 ● Honved Budapesta — Beroe St. Zagora 1—0 ● O.F.K. Beograd — Feyenoord 2—1 ● A.E.K. Atena — F.C. Liverpool 1—3 ● Ararat Erevan — Grasshoppers 4—2 ● F.C. Kaiserslautern — C.U.F. Barreirense 0—1 ● Slovan Bratislava — Las Palmas 0—1 ● Dynamo Dresda — Ruch Chorzov 3—0 ● Frem Copenhaga — Twente 0—4 ● Fiorentina — Vitoria Setubal 2—1.

O SURPRIZĂ DE MARI PROPORȚII... a fost înregistrată pe terenul lui Slovan: deși reușiseră în deplasare un scor egal (2—2), fotbaliștii din Bratislava au pierdut cu 1—0 manșa a doua cu **Las Palmas** care se califică astfel în optimi. În rest? Rezultate, în marea lor majoritate, scontate; chiar și acesta realizat la Norrköping de jucătorii lui **Internazionale**, cunoscuți ca ași ai contraatacului. Calificîndu-se deci favoriții, tragerea la sorți a și programat în optimi o serie de partide de mare atracție: **Tottenham — Steaua roșie Belgrad, Vitoria Setubal — Internazionale Milano, F.C. Köln — Borussia Mönchengladbach, Twente Enschede — Las Palmas** ș.a.m.d.

MADRID. Olteanu respinge spectaculos, prin „foarfecă", un atac al Realului, sub privirile lui Anzarda (nr. 11).

RATĂRILE DE LA PITEȘTI... DECISIVE LA MADRID

Așadar, după cele 180 de minute de joc ale dublei confruntări din C.C.E. dintre echipele F. C. ARGEȘ și REAL MADRID, jucătorii spanioli au reușit să obțină calificarea la limită, cu scorul general de 4—3. Dacă ne gîndim și judecăm bine, fotbaliștii pitești au ratat calificarea mult dorită în prima manșă disputată la Pitești. Atunci, vă amintiți, ei au avut ocazia să-și mărească numărul de goluri în repriza secundă dar Dobrin și Roșu au greșit de puțin ținta. Un avantaj de 2—3 puncte, greu de recuperat de madrileni chiar și pe stadionul Santiago Bernabeu, ar fi cîntărit enorm în balanța calificării.

Dar chiar și așa cu diferența minimă de un gol, după felul în care a evoluat echipa antrenată de Miguel Munoz, dacă se mobilizau mai mult, jucătorii argeșeni ar fi avut ocazia să obțină un rezultat care să le fi dat dreptul să ajungă în turul al III-lea al competiției. Considerăm că indecizia antrenorului FLORIN HALAGIAN în privința stabilirii formației doar la ședința de pregătire dinaintea jocului, a creat o stare de nesiguranță care s-a răsfrînt negativ și în mijlocul jucătorilor. Astfel, chiar de la primul fluier, s-a văzut că ei sînt foarte reținuți în joc, că manifestă o teamă nejustificată, față de un adversar pe care, în parte, îl cunoșteau de la Pitești. Cu toate că în zilele premergătoare jocului au fost informați în privința slăbiciunilor formației madrilene, jucătorii noștri au început complexați partida. Cunoscînd realitatea, că antrenorul MUNOZ are probleme și în privința prezentării celei mai bune formații, piteștenii nu au știut să profite de situație, nu au fost capabili să lase la vestiar emoțiile și să abordeze partida cu toată încrederea. Deci o primă cauză a insuccesului de la Madrid este legată de complexul de inferioritate al jucătorilor de la F. C. Argeș.

În partida de la Madrid, după cele cîteva contraatacuri inițiate la poarta lui GARCIA REMON, extrem de periculoase, au ieșit pregnant în relief slăbiciunile fundașilor spanioli. Ar fi fost indicat ca în continuare jucătorii piteșteni să profite de derăglările manifestate în dispozitivul defensiv al adversarilor, să insiste în atac. Contrar așteptărilor ei au căzut în greșeala de a se apăra cu disperare în speranța menținerii rezultatului. Cedarea deliberată a mijlocului terenului a permis echipei antrenată de Munoz să păstreze inițiativa, să insiste în ofensivă, chiar dacă acțiunile ei nu aveau un grad ridicat de periculozitate. La insuccesul argeșenilor am mai putea adăuga și lipsa de combativitate a unora dintre jucători, iar la alții lipsa de răspundere, într-o asemenea confruntare de interes major. Înlocuirea lui OLTEANU, cu cîteva minute înainte de final, care a acuzat o întindere musculară este elocventă în această privință. El a cerut schimbarea cu cel puțin 20 de minute mai devreme, dar printr-un efort de voință ar fi putut face față și timpului care mai rămăsese pînă la sfîrșitul meciului. Prelungirile l-ar fi găsit pe BARBU pregătit pentru intrarea în joc. Așa însă, neîncălzit, el a fost foarte nesigur în intervenții și golul eliminării echipei F. C. Argeș nu a putut fi evitat. Nici DOBRIN, jucător care a lăsat o excelentă impresie în prima manșă, căruia i s-a făcut o mare popularitate în Spania, în meciul de la Madrid, n-a reușit să dea nici jumătate din randamentul obișnuit. Or, este bine știut că el reprezintă piesa nr. 1 în angrenajul tactic al echipei F. C. Argeș. Ar mai fi de adăugat și arbitrajul prestat de iugoslavul M. GUGULOVICI care prin unele decizii eronate mai ales în momentele cruciale ale partidei (faulturi repetate în atac ale lui Santillana, și obstrucție asupra lui Vlad la golul al treilea) a dezavantajat net echipa noastră.

Gheorghe NERTEA

REAL MADRID — F. C. ARGEȘ 3—1 (1—1)

AU ÎNSCRIS: SANTILLANA (min. 17 și 87), GRANDE (min. 47), respectiv RADU (min. 43).

STADIONUL „Santiago Bernabeu", teren alunecos; timp răcoros; spectatori, aproximativ 35 000.

REAL MADRID: Garcia — Jose Luiz, Benito, Zoco, Fernandez — Grande, Velasquez (min. 76 Maranion) — Amancio, Santillana, Grosso (min. 88 Andres), Anzarda

F.C. ARGEȘ: Stan — Pigulea, Olteanu (min 85 Barbu), Vlad, Ivan — M. Popescu (min. 65 Mustețea), Prepurgel — Radu, Roșu, Dobrin, Jercan.

ARBITRU: M. GUGULOVICI (Iugoslavia).

ARTEMIO FRANCHI, președintele federației, și FERRUCCIO VALCAREGGI,

antrenorul reprezentativei, explică pentru ce

ITALIA NU MAI ESTE DISPUSĂ SĂ IMPORTE JUCĂTORI

Deschiderea frontierelor pentru jucătorii străini este o problemă care se discută de ani dar care nu găsește încă o rezolvare precisă și acceptabilă pentru toată lumea. Discuțiile se sting un timp pentru ca, apoi, să se reaprindă și să înregistrăm același eșec în privința găsirii unei soluții. În privința argumentelor, opinia sportivă italiană este împărțită în două grupuri : prima, reprezentată de marele public, este favorabilă revenirii în echipele de prima divizie, a jucătorilor străini pentru o îmbunătățire efectivă a spectacolului. A doua, constituită din conducătorii federali și o bună parte din aceia ai cluburilor, se opune unei reveniri la sistemul achiziționării fotbaliștilor străini. Să încercăm să lămurim aceste aspecte consultînd personalități autorizate ale fotbalului italian. Vom începe cu președintele federației, **Artemio Franchi :**

„Respingerea propunerii reluării aducerii de jucători străini a fost de fiecare dată înregistrată în adunările președinților de cluburi, ca și de comitetul federal. Anul acesta, Liga națională, care reunește pe președinții cluburilor, nu a avansat pînă acum nici un fel de propuneri în această privință, dar termenul pînă la care poate s-o facă se întinde și în anul viitor, pînă la 30 martie. Pînă la începutul lui iulie 1973 federația trebuie să decidă, la rîndul ei, asupra acestei chestiuni. Personal, sînt totalmente împotriva acordării dreptului pentru cluburi de a achiziționa jucători din afara Italiei. Motivele care mă fac foarte ferm pe poziția mea sînt în primul rînd dezavantajul pe care o asemenea măsură îl provoacă acțiunii de promovare a talentelor fotbalului nostru. Răul provine din faptul că, în general, sînt transferați jucători de valori medii, ceea ce nu poate produce stimulentul spectacolului dar blochează, în schimb, accesul la echipele de performanță italiene al jucătorilor de aceeași valoare, ridicați în țara noastră. Numai cu niște garanții asupra palmaresului și randamentului celor ce urmează să vină în fotbalul nostru s-ar putea discuta ridicarea interdicției".

CORESPONDENȚĂ SPECIALĂ PENTRU REVISTA „FOTBAL"

Ce zice **Ferruccio Valcareggi,** selecționerul echipei naționale : „Eu cred că, luînd toate măsurile asupra valorii jucătorilor străini ce ar veni, tot nu vom ajunge la mai multe avantaje decît pagube prin ridicarea actualei interdicții. De altfel, dacă analizăm cazurile jucătorilor mari vom vedea că exprimarea totală, reușita deplină n-a fost obținută de aceștia decît în țara lor. Uitați-vă la Cruyff, la Pele, la Netzer și Beckenbauer, la Moore și Bobby Charlton. Există și pericolul, adesea amintit, ca talentele noastre să fie asfixiate de celebritățile sosite de peste hotare. Sînt convins că dacă nu am fi oprit transferările jucătorilor străini, Bettega, Anastasi, Prati, Riva și ceilalți șefi de promoție ai noii generații nu s-ar fi afirmat niciodată".

Din exprimările acestor oficiali ai fotbalului italian vom desprinde ușor concluzia că anularea actualei interdicții nu este deloc aproape. Și, cercetînd cu toată sinceritatea argumentele pro și contra, trebuie să cădem de acord că Franchi și Valcareggi au perfectă dreptate.

CESARE TRENTINI

Bologna, noiembrie

Artemio FRANCHI

Ferruccio VALCAREGGI

Carnet extern

CONCURENȚA SPECTACOLELOR

Nu-i o coincidență, e o stare de fapt. Ziarele de sport, dar nu numai ele, din ultimele săptămîni, abordează cu regularitate problema luptei pentru cîștigarea spectatorilor de către variatele genuri de manifestări, printre care și cele sportive. În deceniul nostru cînd concurența televiziunii și a marilor atracții a evadărilor din orașe au devenit pericole pentru mult mai vechile și tradiționalele moduri de a-ți petrece timpul liber (teatrul, cinematograful, sportul), disputa de a supraviețui în preferințele spectatorilor e „pe viață și pe moarte".

Acolo unde prieperile cluburilor sportive au anticipat fenomenul, crizele financiare, deci pericolul existenței chiar, nu au apărut. Dar foarte multe dintre centrele de sport puternice și cu faimă resimt concurența și subțierea numărului spectatorilor, ca efect imediat. Președintele unuia dintre ele, e vorba de Celtic Glasgow, care nu mai are nevoie de prezentare, e foarte alarmant : „Situația e foarte serioasă, declară Desmond White, președintele în cauză, și trebuie să ne gîndim nu numai la măsuri radicale ci și la reorganizarea întregului fotbal scoțian." Celtic, care avea o medie excepțională de plătitori (48 000) a ajuns la 4 962 de spectatori pentru întîlnirea cu Kilmarnock.

S-au înregistrat, primite uneori cu zîmbete pe buze, tentative bazate pe mijloace auxiliare pentru a readuce spectatorii pe stadion : de la gratuitatea pentru soțiile și fiicele membrilor cotizanți pînă la spectacolele de balet oferite în pauzele jocurilor. Cert este că acele cluburi care s-au zbătut, au căutat, au inovat, culeg roadele și văd pericolele îndepărtate. E cazul cluburilor engleze de prima forță și al celor din Olanda, de tipul Ajax și Feyenoord. Principala atracție, irezistibila atracție rămîn însă rezultatele, performanțele. Deși și ele creează, la un moment dat, fenomene contrarii, duc la un... plictis de victorii care golește stadioanele.

Din toate cîte auzim, vedem sau citim ajungem la concluzia că e o veritabilă știință aceasta a menținerii interesului pentru spectacolul sportiv în care cunoașterea psihologiei iubitorului de sport nu-i cel din urmă lucru util. De altfel, finalul sezonului ne va prilejui noi și interesante constatări ale genului. Săptămînile de iarnă fără fotbal ne vor oferi răgazul să ne oprim asupra lor...

Ef. I.

VEDETELE GAZONULUI

BLOHIN — FERMECĂTORUL GOLGETER

În galeria vedetelor fotbalului sovietic a apărut un nume nou : este vorba de Oleg Blohin. Are 21 de ani, și provine din același club, Dinamo Kiev, care în ultimii ani a alimentat cu regularitate lotul reprezentativ. Bine făcut, blond, cu ochi albaștri, Blohin avea mai curînd calități de... june prim. Dar Oleg a vrut să joace fotbal, l-a învățat bine în această „uzină de fotbaliști" care se numește Dinamo Kiev, singurul club în care a jucat și joacă și astăzi, într-un singur compartiment: acela al atacului.

„Puțin mă interesează dacă joc pe stînga, pe dreapta sau în centru. Ceea ce iubesc este mingea și-mi place să marchez goluri, dintr-un post sau altul" — mărturisea Oleg, student, care de curînd (la 5 noiembrie) și-a sărbătorit majoratul.

Pentru Blohin anul 1972 a fost plin de satisfacții. Acest fotbalist cu alură de atlet (1,80 m și 70 kg), elegant, plin de finețe, a cunoscut prima satisfacție cînd a fost selecționat în echipa olimpică a Uniunii Sovietice, în preliminariile pentru calificarea pentru München. Apoi, contra Franței (amatori) a înscris primele sale două goluri. Selecționata olimpică a obținut dreptul de a participa la turneul olimpic de la München, unde a cunoscut o altă satisfacție : a înscris cele mai multe goluri (6) pentru echipa sa, subliniindu-și astfel a doua sa mare calitate : eficacitatea. De altfel, și în campionat, Blohin a dovedit aceeași sete de goluri, înscrînd 10 goluri pentru Dinamo Kiev.

Dorința lui Oleg, această speranță a fotbalului sovietic ?

Să-și păstreze locul în lotul primei reprezentative, să participe și să înscrie goluri și în meciurile preliminare ale campionatului mondial unde reprezentativa URSS mai are de disputat patru jocuri.

VA REVENI BANKS PE GAZON ?

„Sportul" publica nu cu prea multe zile în urmă un articol intitulat **„De la Greaves la Lereter"** în care se arăta că toamna lui 1972 a adus pe stadioane o seamă de fotbaliști celebri pentru... meciurile lor de adio. Era vorba de englezul **Greaves,** de spaniolii **Del Sol, Calleja** și **Fuste,** de **Lereter** al nostru.

Se pare însă că încă unul se va adăuga celor cinci. Nu de voie, ci de nevoie. E vorba de celebrul portar **Gordon Banks,** de 73 de ori titular, al echipei Angliei. Vîrsta sa, 34 de ani, l-ar fi îndreptățit — poate — să se retragă, dar forma sa sportivă îl făcea să fie în continuare favoritul lui sir Alf Ramsey. Nu a jucat în amicalul Anglia — Iugoslavia (1—1) numai datorită unei afecțiuni la genunchi.

Dar ce s-a întîmplat cu Banks ? Așa cum au comunicat agențiile de presă, la 22 octombrie Banks a avut un accident de mașină. Se înapoia acasă (în mica localitate Ashley, unde locuiește, împreună cu soția sa, Armanda Ursula), după obișnuita partidă de golf de duminică dimineața, la volanul fordului său. La un viraj, mașina s-a ciocnit cu o camionetă. Ocupanții acesteia, soții Peak și copilul lor, au fost duși la spital, dar l-au părăsit repede fiindcă nu aveau nici un fel de leziune gravă. În schimb, Banks a rămas și chirurgii au luptat timp de două ore pentru a-i salva ochiul drept, străpuns de cioburi din parbriz.

Au trecut mai bine de trei săptămîni de la intervenția chirurgicală și pericolul încă nu a trecut. De altfel, unul din conducătorii lui Stoke City, clubul lui Banks, el însuși medic chirurg, nu crede decît pe jumătate în reușita operației. Pînă atunci, Banks stă pe patul spitalului așteptînd verdictul definitiv al medicilor : va mai juca sau nu ? În orice caz, sezonul acesta este terminat pentru el.

Activitatea lui Banks a început cu ani în urmă la Chesterfield, de unde a fost transferat la Leicester, în 1959. Opt ani mai tîrziu a plecat la Stoke City, actualul său club. Strălucitoare, cariera lui Banks a fost întreruptă în repetate rînduri, de accidente (în special la mîini), dar ultimul este cel mai grav.

Cine-l va înlocui pe Gordon Banks în poarta lui Stoke City ? Portarul de rezervă, **John Farmer,** tocmai ceruse să fie transferat pentru că... nu avea șanse să fie titularizat într-o echipă unde există un Banks ! Totuși, Farmer nu e sigur nici în continuare de locul său în poartă, deoarece conducătorii echipei l-au achiziționat pe tînărul **Mihael McDonald** (21 de ani), goal-keeper-ul echipei de tineret a Scoției și au început negocieri și cu un alt club scoțian, Aberdeen, pentru transferarea portarului acestuia, **Bobby Clark.**

DOCUMENTAR ● PRELIMINARIILE C.M. '74

MARATON ȘI ÎN ZONA ASIA — OCEANIA !

Iată-ne la capătul incursiunii noastre în zonele preliminare ale campionatului mondial 1974. După ce am prezentat situația din grupele zonelor **Europa, Africa, America de Sud** și **America de Nord** și **Centrală,** încheiem astăzi trecerea în revistă printr-un scurt popas în zona **Asia-Oceania,** căreia îi este rezervat un loc la turneul final din R.F. a Germaniei.

În această zonă, la care sînt înscrise 16 **țări** (a 17-a, **Sări Lanka,** noua denumire a Ceylonului, s-a retras), preliminariile se vor disputa după un sistem destul de complicat. Rațiuni extrasportive au determinat crearea a două grupe de cîte opt echipe.

În grupa A au fost repartizate selecționatele țărilor **Israel, Thailanda, Malaezia, Filipine, Hong Kong, Coreea de Sud, Japonia** și **Vietnamul de Sud.** Sistemul de disputare a fost stabilit cu prilejul unei ședințe ținute la Bangkok, unde s-au hotărît și locul și datele de disputare ale turneului **(în Coreea de Sud, la Seul, de la 15 martie 1973).** Cele opt echipe vor disputa un prim tur de 4 meciuri, pe perechi fixate prin tragere la sorți, iar rezultatele vor decide repartizarea ulterioară a echipelor în două subgrupe după următoarea schemă :

Subgrupa A1 : Învingătoarele meciurilor 1 și 3 și învinsele meciurilor 2 și 4 ;

Subgrupa A2 : Învinsele meciurilor 1 și 3 și învingătoarele partidelor 2 și 4.

În fiecare subgrupă se **va juca după formula „fiecare cu fiecare"** cîte un singur meci, iar **primele două clasate în cele două subgrupe se vor întîlni în semifinale** (după sistemul încrucișat, adică prima clasată în subgrupa A1 cu a doua clasată în subgrupa A2 și a doua clasată în A1 cu prima din A2), iar **învingătoarele din semifinale vor disputa finala grupei A,** pentru a desemna echipa care va întîlni în finala zonei pe cîștigătoarea grupei B.

În ce privește grupa B, componența acesteia a suferit cîteva modificări pînă cînd s-a ajuns la una acceptată de toată lumea. Și această grupă se va disputa în... subgrupe.

Una din acestea, **B1, va fi organizată de federația australiană la Sidney de la 10 martie 1973** și din ea fac parte : **Australia, Noua Zeelandă, Irak** și **Indonezia.** Echipele vor disputa un turneu cu meciuri tur-retur și clasament. Primul meci Noua Zeelandă - Australia se va disputa însă la Aukland (Noua Zeelandă) la 4 martie. Celelalte partide sînt programate la 11, 13, 14, 16, 18, 21 și 24 martie.

Subgrupa B2 cuprinde pe **Iran, India, Kuweit** și **Siria și-și va desfășura meciurile la Teheran, în Iran, începînd de la 3 mai**

Cîștigătoarele celor două subgrupe vor disputa o finală, iar învingătoarea acesteia se va întîlni cu cea a finalei grupei A pentru a desemna pe cea care va participa la turneul final al C.M.

Cum se vede, un sistem complicat, care supune echipele la numeroase jocuri. Dintre ele, **Coreea de Sud, Australia, Iran, Japonia, Siria** și **Malaezia** se anunță drept competitoare cu pretenții la calificare. Și sînt cele mai îndreptățite.

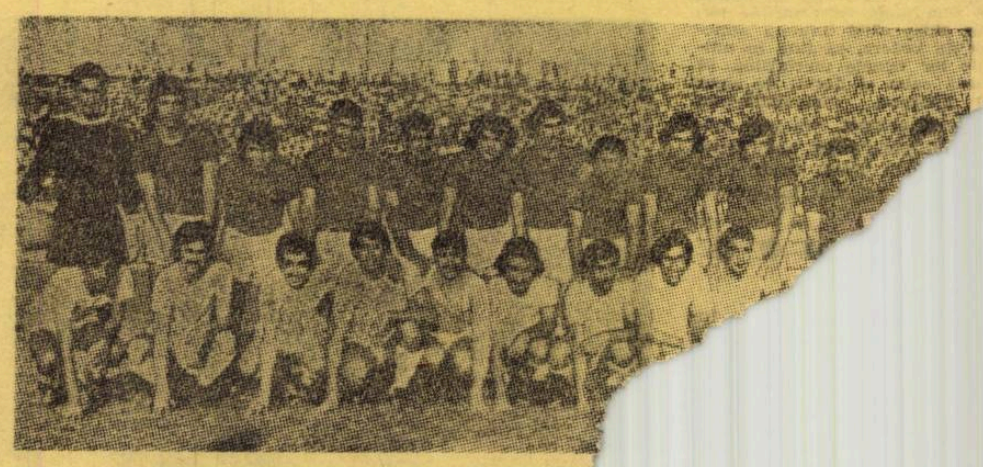

Lotul reprezentativei

extern MAGAZIN extern

FRUMUSEȚILE NEÎNTRECUTE ALE FOTBALULUI

Angajament, vigoare, dinamism și chiar acrobație ! Iată ce exprimă această fază de fotbal. Mai este, oare, nevoie de alte argumente în favoarea frumuseții „sportului rege" ?...

DISPERARE ȘI MÎNIE

Unul (FURINO — Juventus Torino, în stînga) exprimă starea de mare disperare a celui care ratează un gol gata făcut ; s-a aruncat la pămînt, cu capul prins între mîini. Altul (portarul ADANI — Bologna), tare mînios, aruncă parcă fulgere și trăznete asupra colegilor săi din apărare, care s-au lăsat descoperiți la acțiunea Juventusului. În planul doi, fotograful se îndepărtează satisfăcut că a fixat pe peliculă această scenă de rară expresivitate.

UN INSTANTANEU LA 0—3...

După cum s-a anunțat mai demult, noul antrenor al echipei reprezentative a Cehoslovaciei este JEZEK, revenit în țară după ce o bună bucată de vreme, a antrenat echipa olandeză A.D.O.

Pentru JEZEK însă, venirea la cîrma națională cehoslovace n-a fost însoțită de prea multe satisfacții sportive. Dimpotrivă, chiar ! După înfrîngerea cu 0—3 suferită în fața Poloniei la Bydgoszcz, a urmat o nouă severă înfrîngere, de astă dată pe teren propriu, 1—3 în fața echipei R.D.G., la Bratislava, unde selecționata cehoslovacă nu mai pierduse de șapte ani !

Fotografia noastră, pe care ne-au furnizat-o colegii de la revista „Start" — Bratislava, surprinde un moment de dezamăgire pe banca de rezerve cehoslovacă, în repriza a doua, la scorul de 0—3, în meciul recent cu R.D.G. De la stînga la dreapta : antrenorul principal JEZEK, secundul său, MALATINSKY, și medicul echipei, dr. HANZO, în atitudini elocvente...

AMBIȚIA REPREZENTATIVEI OLANDEI

Obligată de performanțele cluburilor sale, selecționata olandeză s-a pus și ea în marș spre a ajunge pe același plan. De cînd activitatea națională a fost reorganizată pe alte baze, cluburile devenind responsabile și cointeresate în performanțele selecționatei, randamentul de joc al acesteia a crescut considerabil. De la 10 octombrie 1971 și pînă acum elevii lui **Fadrhonc** au susținut șapte jocuri cîștigîndu-le pe toate: 3—2 cu **R.D. Germană**; 8—0 cu **Luxemburg**; 2—1 cu **Scoția**; 5—0 cu **Grecia**; 3—0 cu **Peru**; 2—1 cu **Cehoslovacia** și 9—0 cu **Norvegia**. Ceea ce este egal și cu impresionantul golaveraj de 32 goluri marcate și 4 primite. La orizont este duelul acerb cu selecționata **Belgiei** pentru calificările în turneul final al C.M. din 1974...

RECORDURILE LUI BOBBY MOORE

În întîlnirea amicală cu reprezentativa **Iugoslaviei, Bobby Moore** a jucat pentru a 97-a oară în selecționata **Angliei**. 90 dintre aceste partide el le-a disputat sub directoratul lui **Alf Ramsey**. În 79 dintre jocurile în care a îmbrăcat tricoul reprezentativei, **Bobby Moore** a purtat și banderola de onoare, de căpitan al selecționatei. Debutul său în echipa națională s-a produs în 1962, în jocul cu selecționata Perului. El atacă, acum, recordul lui **Billy Wright**, care a funcționat de 90 de ori în calitate de căpitan al reprezentativei. Mai departe, el speră să-l ajungă și pe acela al prietenului său **Bobby Charlton**, decanul selecționărilor, cu 106 prezențe.

CINE AR FI CREZUT ?

Intervievat, recent, de presa italiană asupra șanselor ca echipa lui, **A.S. Roma**, să cîștige campionatul peninsular, **Helenio Herrera** a făcut o veritabilă apologie a spectacolului fotbalistic. Același om care, în urmă cu cîțiva ani, în perioada cînd conducea pe **Internazionale**, nu pierdea nici o ocazie pentru a sublinia că nu-l interesează decît performanța, indiferent de aspectul jocului, afirmă acum... „se vorbește tot mai mult de posibilitatea ca noi să cîștigăm titlul. Foarte bine. Dar interesează mai mult cum vom obține acest succes. Fără un fotbal de mare spectaculozitate o asemenea victorie nu are nici o valoare".

PÎNĂ UNDE MERGE MARCAJUL STRICT...

Multe echipe și în special cele italiene aplică marcajul strict, om la om, cu atît mai mult atunci cînd este vorba de anihilat cel mai buni sau cel mai bun om al adversarului. RIVA (Cagliari) este o personalitate în „Il calcio" și de el se tem apărările. Iată de ce se bucură de multă, prea multă... atenție din partea lor. Nu există meci în care să nu aibă un „jandarm", care nu stă să-și aleagă mijloacele atunci cînd este vorba să-l împiedice să joace balonul. Ca BELLUGI (Inter), pe care-l vedeți în fotografie într-o poziție foarte nostimă, în orice caz puțin obișnuită: a respins mingea sărind în spatele lui RIVA, de parcă acesta îl duce în circă...

● *Vujadin Boșkov are păreri excelente despre noul internațional englez, Royle, cel care a debutat în reprezentativă în partida cu selecționata Iugoslaviei. „Royle, declară antrenorul iugoslav, are o tehnică excepțională, de o mare finețe, cu atît mai surprinzătoare la talia sa".*

● *Hereford, mica echipă de liga a patra engleză, marea performeră a ediției 1972 a „Cupei Angliei", are multe beneficii de pe urma rezultatelor sale din această competiție. Numărul spectatorilor plătitori s-a ridicat la 8 000, de la 1 500. Iar acela al spectatorilor la meciurile echipei sale de rezerve — care era de 1 500 — este acum de 2 500.*

„PARCUL" MICILOR „PRINȚI"

Complet renovat, faimosul stadion parizian denumit „Parc des Princes" și-a redeschis porțile toamna aceasta. Dar, ca și mai înainte, gazonul nu stătea la dispoziția micilor fotbaliști. Rareori au fost văzuți aici fotbaliști de vîrsta celor din fotografie lăsați să zburde pe iarbă, gustînd din plăcerile pe care le oferă mingea rotundă. Aceștia doi însă, constituie un caz de excepție, ei beneficiază de un regim de favoare : tatăl lor nu-i altcineva decît internaționalul francez Jean Djorkaeff.

FOTBAL

REDACȚIA ȘI ADMINISTRAȚIA
str. V. Conta nr. 16, etajul V, București, sectorul I, telefoane 11.10.05 (centrală) 12.95.96

Prezentarea artistică : **Liviu BOBOCEA**
Prezentarea grafică : **Alexandru MUSCA**

COMBINATA AJAX — FEYENOORD ÎN FAȚA UNUI EXAMEN REDUTABIL

APARE O MARE ASPIRANTĂ LA TITLUL SUPREM?

DUMINICĂ, MECIUL BELGIA — OLANDA NE DĂ UN ÎNCEPUT DE RĂSPUNS

Pagina dinaintea acesteia face un util preambul rîndurilor noastre. Întîlnim acolo impresionantul bilanț al reprezentativei Olandei, din 1971 și pînă acum, adică din momentul cînd activitatea ei a fost reorganizată. Se apropie un moment cînd vom ști, în mod cert, dacă această ascensiune a „portocaliilor" e numai spectaculoasă sau și reală... Duminică, la Anvers, în „stadionul de foc" al fotbalului belgian, combinata celebrelor Ajax-Fevenoord se va afla în fața „diavolilor albi" în jocul-cheie al calificărilor pentru competiția lumii. De aceea numim examenul acesta ca foarte semnificativ în privința tentaților pe care „unsprezecele" olandez îl face de a intra, și în competițiile oficiale interselecționate, în sferele performanței, acolo unde faimoasele cluburi din Amsterdam și Rotterdam, care îi dăruiesc acum baza formației, au pătruns de mult.

KEISER (nr. 11, cu spatele) și CRUYFF — împreună — și sub tricourile portocalii ale selecționatei OLANDEI. Într-o scenă familiară lor — după marcarea unui gol... ANP-FOTO

Probele de pînă acum sînt, cum afirmam, spectaculoase dar nu suficient de edificatoare. Să nu uităm că adversarii mai puternici Olanda i-a întîlnit în meciuri amicale, partidele veritabile, de competiție propriu-zisă, prezentîndu-i doar echipe de mîna a doua. Cum a fost această cea mai recentă „victimă" a sa, selecționata Norvegiei, asfixiată de golurile pe care i le-a marcat celebra distribuție din fața sa. Selecționerul **Raymond Goethals** a urmărit „dansul" de la Rotterdam, de la 1 noiembrie. El a revenit destul de îngîndurat. Și nu s-a temut de efectele psihologice pe care le-ar putea avea asupra oamenilor lui o declarație ca aceasta: **„...Van Hanegem-De Jong-Neeskens, iată o linie de mijloc care se distrează cu Rivelino-Gerson-Clodoaldo sau cu Netzer-Wimmer-Heynckes. Faptele îmi vor da dreptate curînd".**

A venit deci, momentul, să semnalăm apariția unei mari pretendente la titlul suprem din 1974? Gîndiți-vă că pe banca de rezerve a reprezentativei Olandei se aflau, în acea zi cînd norvegienii încasau nouă goluri, următorii: **Boskamp, Suurbier, Swart** și **Gerry Mühren!** Că **Israel** și **Mulder**, operați de menisc, sînt... rezerve posibile și că Ajaxul nu a dat... decît cinci titulari echipei naționale! E cazul să ne întrebăm, deci, dacă lotul Olandei nu se prezintă cu resurse mai mari decît acela, așa de elogiat, al R. F. a Germaniei? Răspunsul — la această primă mare probă de omogenitate și randament, în adevărate condițiuni de concurs — îl întruchipează partida de duminică, de la Anvers, considerată punctul de atracție al finalului de sezon în Europa.

Belgienii știu că „luările de puls" nu le sînt favorabile. Scorurile de joc de antrenament obținute de olandezi nu au darul să-i calmeze. **Lambert**, singurul jucător de pătrundere al fotbalului lor, e sub îngrijirea medicilor. Mușchii lui, foarte fragili, îi joacă și acum un renghi și e mai mult ca sigur că **Goethals** nu-l va folosi duminică. **Van Himst** n-a făcut nici un meci ca lumea în toată toamna. Singura rază vine de la **Van Moer.** Jucătorul nr. 1 al „diavolilor albi" a reintrat și n-ar fi exclus ca, trecînd și peste perioada de acomodare, selecționerul să-l includă în națională. Atunci, în ce speră Goethals? **„Meciurile cele mai bune le-am făcut cînd nimeni nu mai credea în noi. Cînd totul ne indica favoriți, am clacat. În Mexic, de pildă. Speranțele mele se leagă deci de acest obicei al echipei și, mai departe, de spectatorii Anversului, cei mai gălăgioși și mai entuziaști din Belgia".** Astfel anticipează selecționerul belgian marea încercare de duminică.

Fadrhonc, directorul selecționatei Olandei, care este asistat de **Ștefan Covaci** și **Happel**, antrenorii care dau cei mai mulți jucători lotului, e reținut și destul de sceptic. **„Graba cu care în fotbal se trag concluziile ne anunță ca o viitoare mare aspirantă la titlul suprem. Eu zic să nu ne grăbim. Să cîștigăm întîi micul campionat mondial din grupa noastră și pe urmă să vorbim. E adevărat, în ultimele două meciuri, cu Cehoslovacia și cu Norvegia, mecanismul național-lei a funcționat, în sfîrșit, cu absolut toți cilindrii. Marea cursă vine însă duminică".**

Pe săptămîna viitoare, cu ecourile acestei partide de o deosebită semnificație: într-un fel, la **Anvers**, combinata **Ajax-Feyenoord** își face un debut. Urcușul marelui pisc acolo începe pentru ea!

CAMPIONATE ÎN EUROPA

BULGARIA

Levski Spartak Sofia — Slavia Sofia 0—0, Cerno More — Pernik 2—0, Spartak Pleven — Lokomotiv Sofia 2—1, Botev Vrața — Etăr 1—0, Cerno Moreț — Akademik 3—2, Beroe Stara Zagora — Laskov 1—0; Lokomotiv Plovdiv — J.S.K. Spartak 1—1, Dunav Ruse — Volov Sumen 0—0, T.S.K.A. Sofia — Trakia Plovdiv 2—1.

1. T.S.K.A. SOFIA	11	27-15 15
2. Lokomotiv Plovdiv	11	25-14 15
3. Akademik	11	26-12 14
4. Spartak Pleven	11	22-17 13
5. Slavia	11	12- 8 13
6. Levski Spartak	11	18- 9 12
7. Beroe	11	19-12 12
8. Pernik	11	11-14 12
9. Lokomotiv Sofia	11	12-19 12
10. Etăr	11	18-12 11
11. Cerno More	11	13-20 11
12. Laskov	11	16-19 10
13. Dunav Ruse	11	8-17 10
14. Botev Vrața	11	13-22 9
15. Trakia	11	12-16 8
16. Cernomoreț	11	12-18 8
17. J.S.K. Spartak	11	10-22 7
18. Volov	11	8-15 6

ANGLIA

Chelsea — Leicester 1—1; Coventry — West Ham 3—1; Derby County — Crystal Palace 2—2; Everton — Manchester City 2—3; Leeds — Sheffield United 2—1; Manchester United — Liverpool 2—0; Newcastle — Birmingham 3—0; Norwich — Ipswich 0—0; Tottenham — West Bromwich 1—1; Wolverhampton — Arsenal 1—3; Stoke — Southampton 3—3.

1. LIVERPOOL	17	32-18 24
2. Leeds United	17	32-20 23
3. Arsenal	18	24-15 23
4. Chelsea	17	27-20 21
5. Tottenham	17	24-18 20
6. Newcastle United	17	30-24 20
7. Ipswich Town	17	23-20 19
8. Norwich	17	18-21 19
9. West Ham United	17	33-24 18
10. Everton	17	20-17 18
11. Sheffield United	11	19-22 18
12. Southampton	17	17-17 17
13. Wolverhampton	17	29-30 17
14. Coventry City	17	17-18 17
15. Manchester City	17	25-27 16
16. Derby County	17	16-28 15
17. Stoke City	17	26-29 13
18. West Bromwich	17	17-23 13
19. Leicester City	17	18-25 12
20. Manchester United	17	16-23 12
21. Birmingham	18	18-28 12
22. Crystal Palace	17	13-25 12

UNGARIA

Videoton — M.T.K. 2—0, Pecs — Zalaegerszeg 0—1, Ferencvaros — Csepel 3—2, Egyetertes — Vasas 1—1, Ujpest Dozsa — Tatabanya 3—1, Rabaeto — Honved 1—1, Szeged — Salgotarjan 2—0, Komlo — Diosgyör 2—2.

1. FERENCVAROS	9	21-13 13
2. Ujpest Dozsa	9	18- 8 12
3. Vasas	9	18-10 12
4. Honved	9	14- 7 12
5. M.T.K.	9	14-10 12
6. Rabaeto	9	19-16 11
7. Videoton	9	14-11 9
8. Zalaegerszeg	9	10- 7 9
9. Tatabanya	9	11-13 9
10. Csepel	9	13-11 8
11. Egyetertes	9	9-18 7
12. Komlo	9	8-14 6
13. Szeged	9	7-14 6
14. Salgotarjan	9	11-17 4
15. Diosgyör	9	6-14 3
16. Pecs	9	2-12 3

R. F. a GERMANIEI

Bayern München — Hannover 96 7—2, Fortuna Düsseldorf — V.f.L. Bochum 1—1, Eintracht Frankfurt — Wuppertaler S. V. 0—1, Borussia Mönchengladbach — Hertha B.S.C. 1—3, Werder Bremen — M. S. Duisburg 0—2, Hamburger S. V. — Rot-Weiss Oberhausen 1—3, Eintracht Braunschweg — V.f.B. Stuttgart 1—0, Kickers Offenbach — F. C. Kaiserslautern 2—2.

1. BAYERN MÜNCHEN	12	35- 6 21
2. Fortuna Düsseldorf	12	25-17 17
3. Wuppertaler S. V.	12	19-12 15
4. V.f.B. Stuttgart	12	22-18 15
5. V.f.L. Bochum	12	18-18 14
6. M.S.V. Duisburg	12	20-13 13
7. Kickers Offenbach	12	21-25 13
8. F. C. Köln	11	18-14 12
9. Borussia Mönchenglad	12	25-23 12
10. F. C. Kaiserslautern	12	18-19 12
11. Eintracht Frankfurt	12	20-17 11
12. Hertha B.S.C.	12	21-27 10
13. Hannover 96	12	17-27 9
14. Schalke 04	11	16-20 8
15. Werder Bremen	11	9-12 8
16. Eintracht Braunschweig	11	7-17 8
17. Rot-Weiss	12	12-28 7
18. Hamburger S. V.	12	14-24 5

ITALIA

Roma — Lazio 0—1, Fiorentina — Milan 3—1, Juventus — Sampdoria 1—1, Atalanta — Torino 1—0, Inter — Napoli 2—0, Lanerosi Vicenza — Bólogna 0—0, Palermo — Verona 0—0, Ternana — Cagliari 1—1.

1. INTERNAZIONALE	6	5- 0 10
2. Lazio	6	7- 3 10
3. Milan	6	18- 8 8
4. Roma	6	11- 7 8
5. Torino	6	8- 4 7
6. Napoli	6	6- 3 7
7. Fiorentina	6	6- 6 7
8. Juventus	6	8- 7 6
9. Cagliari	6	5- 5 5
10. Verona	6	5- 6 5
11. Atalanta	6	4-10 5
12. Perpana	6	4- 6 4
13. Bologna	6	4- 7 4
14. Palermo	6	2-10 4
15. Sampdoria	6	2- 6 3
16. Lanerossi	6	2- 9 3

DE CE N-AU FOST TRASE LA SORȚI „SFERTURILE" ÎN C.C.E. ȘI CUPA CUPELOR?

Anunțată că va avea loc la începutul lunii la Zürich, ședința comisiilor de organizare a cupelor europene inter-cluburi a fost așteptată cu mult interes și chiar nerăbdare. Sita primelor două tururi a fost deasă și în a treia a ajuns un lot select de echipe, rămase să-și dispute în continuare trofeele. Și fiecare din ele voia să afle ce adversar îi vor desemna sorții. Firește că aceeași curiozitate se manifesta și la noi.

Dar, ședința a satisfăcut parțial nerăbdarea și numai a competitoarelor (și suporterilor lor) din Cupa U.E.F.A. Pentru că, spre deosebire de alți ani, cînd tragerea la sorți avea loc pentru toate trei cupe, de data aceasta U.E.F.A. a hotărît altfel: să se tragă la sorți numai meciurile optimilor de finală ale Cupei U.E.F.A., care, ca fază de desfășurare, se află în urma celorlalte două cupe (participînd 64 de echipe, în această competiție se dispută un tur în plus). Iar programul sferturilor, pentru toate trei competiții, să fie tras la sorți la 14 februarie, la Frankfurt am Main. Argumentul nu ni se pare suficient pentru a pleda în favoarea deciziei. Era mai bine, pentru echipe, să se fi tras la sorți acum și programul sferturilor celorlalte două cupe.

Sorții au decis săptămîna trecută aceste optimi în Cupa U.E.F.A.:

ARARAT Erevan — 1 F. C. KAISERSLAUTERN

1. F. C. KOLN — BORUSSIA Mönchengladbach

TOTTENHAM Londra — STEAUA ROȘIE Belgrad

TWENTE Enschede — LAS PALMAS

O. F. K. BEOGRAD — BEROE Stara Zagora (întîlnirea va fi condusă de o brigadă de arbitri români, avîndu-l la centru pe N. Petriceanu).

F. C. PORTO — DYNAMO Dresda

VITORIA Setubal — INTERNAZIONALE Milano

DYNAMO Berlin — F. C. LIVERPOOL

Cum se vede, meciuri extrem de echilibrate, între formații de valori apropiate. Și pentru prima dată un joc între formații din aceeași țară, 1 F. C. Köln — Borussia (pînă acum erau evitate astfel de confruntări). Cele mai interesante ni se par Tottenham (deținătoarea cupei) — Steaua roșie, Vitoria Setubal — Inter Milano, Dynamo Berlin — Liverpool și Ararat — 1 F. C. Kaiserslautern.

Dintre țările reprezentate în această competiție la începutul ei au rămas în cursă 10: R.F.G. (cu 3 echipe), Anglia, Iugoslavia, Portugalia și R.D. Germană (toate cu cîte 2), Olanda, U.R.S.S. Bulgaria, Spania și Italia (cu cîte una). Meciurile se vor disputa la 29 noiembrie (turul) și 13 decembrie (returul).

PRONOSPORT

1. Dinamo — Steaua	1 x 2
2. „U" Cluj — C.S.M. Reșița	1
3. F. C. Argeș — Jiul	1
4. A.S.A. Tg. M. — Steagul roșu	x
5. Farul — U. T. Arad	1 x
6. „U" Craiova — Petrolul	1 x
7. S. C. Bacău — C.F.R. Cluj	1
8. Bologna — Atalanta	1
9. Cagliari — Fiorentina	1
10. Milan — Internazionale	1 x
11. Napoli — Juventus	1 x
12. Sampdoria — Ternana	1
13. Torino — Roma	x

● **NACIONAL, CAMPIOANA INTER-AMERICANA.** Învingînd în meciul-retur formația mexicană **Cruz Azul** cu 2—1, **Nacional Montevideo** a devenit campioana Americii de Sud.

● **INFIRMARE DE DECIZIE DISCIPLINARA.** Comisia de apel a federației engleze care are o nouă componență din acest sezon, a dictat prima anulare de hotărîre a comisiei de disciplină a federației. Ea se referă la jucătorul **Larry Lloyd, de la Liverpool.** Acesta fusese suspendat pe timp de trei etape de comisia de specialitate a federației engleze. Motivul sancțiunii era eliminarea din joc la meciul **Liverpool — Manchester City,** cînd **Lloyd** a avut un duel violent pentru minge cu adversarul său **Davies.** Comisia a vizionat îndelung faza care a dus la eliminarea lui **Lloyd** și a ajuns la concluzia că eliminarea din meci e suficientă față de cele petrecute în teren.

DIN FOTBALUL INTERNAȚIONAL

● **RIVELINO ÎN ITALIA?** Așa se discută în cercurile suporterilor lui **Corinthians Sao Paolo** care nu erau, se înțelege, prea încîntați de probabilitatea plecării celebrului internațional. Dar direcția clubului a dezmințit rapid zvonul, mai cu seamă că, așa cum se știe, federația italiană nu este deloc dispusă să ridice dispoziția care interzice angajarea de către cluburile din peninsulă a fotbaliștilor de peste hotare; așa cum constatați și din lectura corespondenței din **Bologna,** prezentată în pagina a 10-a a revistei noastre.

● **ANTRENORII SUEDEZI SE INFORMEAZA.** Federația din **Stockholm** a decis trimiterea unui grup de antrenori de prima valoare pentru o largă documentare în țările europene. **Eriksson** și **Gustavsson,** antrenorii săi-consilieri, conduc acest grup care va vizita, pe parcursul unui an, **Italia, Uniunea Sovietică, Anglia** și **R.F a Germaniei.** Prima vizită se efectuează, acum în **Italia la Milanello** și **Coverciano,** centrele de antrenament cele mai bine utilate din această țară, cei doi antrenori suedezi sînt conduși de compatriotul lor, **Hamrin,** care efectuează și misiunea de interpret, știut fiind că **Hamrin a jucat mulți ani la cluburile italiene** (printre altele, și la **Milano** și la **Fiorentina**), așa că cunoaște perfect și centrele de la **Milanello** și **Coverciano.**

O ECHIPĂ ROMÂNEASCĂ INVITATĂ ÎN AMERICA DE SUD

Federația noastră de specialitate se află în posesia unei interesante invitații de peste hotare. Este vorba de un turneu la care este invitată o echipă românească de club. Turneul urmează să aibă loc între 20 decembrie a.c. și 30 ianuarie 1973 în mai multe țări din America de Sud, unde echipa românească va susține 10—12 meciuri amicale.

F.R.F studiază această invitație, urmînd ca să se pronunțe ulterior asupra acceptării (și în acest caz și asupra echipei care să plece în turneu) sau neacceptării.

Redacția și administrația: str. Vasile Conta nr. 16, București. Tiparul: I. P. Informația, str. Brezoianu nr. 23—25, București.

PROLETARI DIN TOATE ȚĂRILE, UNIȚI-VĂ!

FOTBAL

REVISTĂ SĂPTĂMÎNALĂ
ANUL VII
339
MIERCURI
22 NOIEMBRIE 1972
12 PAGINI
2 LEI

DINAMO—STEAUA 2-1!

O imagine simbolică, surprinsă de fotoreporterul nostru la cîteva momente după terminarea derbyului: DINAMO 2 (Dinu și Dumitrache), STEAUA 1 (Dumitru) Foto: P. ROMOȘAN

ÎNTR-UN EXCELENT DERBY

ÎN CARE AȘTEPTATUL DUEL DINU—DUMITRU

A FOST DECIS DE REAPARIȚIA LUI... DUMITRACHE!

ÎN PAG. 6—7
DERBYUL ÎN AMPLE COMENTARII

ECHIPA NAȚIONALĂ REINTRĂ ÎN ACTUALITATE, CU GÎNDUL LA VIITORUL SEZON COMPETIȚIONAL:

- TRIAL DE VERIFICARE (29 XI)
- JOC AMICAL LA TEL AVIV (20 XII)

Nu se împrumută acasă.

INTERVIUL SĂPTĂMÎNII

Trebuie să recunoaștem, stimați cititori, că în ultima vreme, dintr-un motiv sau altul, ARBITRUL a devenit un mare subiect de discuție, care angrenează mase largi de iubitori ai fotbalului. Cît de fondate sau nu sînt aprecierile legate de acest important subiect al jocului — e o altă chestiune. Deocamdată, socotim util să aducem în arenă pe unul dintre cei legați direct de activitatea arbitrilor noștri de fotbal.

Acesta este ing. ANDREI RĂDULESCU, fost internațional de fotbal, actualmente președinte al Colegiului central al arbitrilor.

Andrei RĂDULESCU

„CÎTE LIPSURI NU SE ACOPERĂ DÎND VINA PE ARBITRI?“

● CÎND ERAM JUCĂTOR, AFLAM NUMELE ARBITRULUI DOAR LA APARIȚIA PE TEREN.

● MARILE GREȘELI DE ARBITRAJ SE FAC DIN IGNORANȚĂ.

● ARBITRII DE ASTĂZI ALEARGĂ DE ZECE ORI MAI MULT DECÎT CEI DE PE VREMEA RIPENSIEI

● UN MILION DE EXCEPȚII MACINĂ REGULA.

● AVEM NEVOIE DE AJUTORUL CRONICARILOR

— Trebuie să admiteți, că, în ultimul timp, se vorbește mult despre arbitrii de fotbal, care sînt tratați în fel și chip.

— Nu e nevoie să depun un efort special pentru a admite această situație. Deseori mă uimește zarva care se face în jurul arbitrajului. Pe vremea cînd eram jucător, aflam cine-i arbitru doar în clipa în care apăream pe teren. Astăzi, mi se întîmplă deseori să fiu oprit pe stradă, de un jucător sau altul, care să mă roage cu insistență să rostesc numele arbitrului x sau y.

— Dat fiind că ați amintit de jucători, aș vrea să știu dacă ați socotit vreodată, în cariera dv de fotbalist, că un arbitru — a influențat cu bună știință rezultatul unui meci.

— N-aș putea să spun că am fost vreodată convins de așa ceva. Recunosc, am pierdut multe meciuri în urma unor erori grave ale arbitrilor, dar n-am putut spune niciodată, cu mîna pe inimă, că arbitrul a fost rău intenționat. **Am convingerea că marile erori de arbitraj se fac din ignoranță,** cu alte cuvinte, se fac din lipsuri „profesionale“, ca să zic așa. Iată, de pildă, recentul caz Bădulescu. Îmi este foarte greu să-i atribui reaua intenție. El a arbitrat foarte slab, a fost întotdeauna departe de fază, a fragmentat meciul. În afară de asta, a acordat un 11 m pe care eu nu l-aș fi dat, dar și asta a făcut-o pentru că era foarte departe de fază, fiind în imposibilitate de a judeca precis cauzele intime ale fazei.

— Credeți că arbitrii noștri sînt în regres — din punct de vedere tehnic? Pe vremuri se vorbea de un Xifando, de un Cruțescu sau de un Mitran, ca despre judecători teribili, incoruptibili și imbatabili...

— Nu cred că arbitrii de astăzi sînt în regres tehnic. Dimpotrivă. Ei au reușit să țină pasul cu evoluția fotbalului. **Să nu uităm că astăzi un arbitru aleagă de zece ori mai mult mult decît au alergat Xifando sau Mitran.** Să nu uităm că astăzi un arbitru are situații infinit mai grele ca pe timpuri, dat fiind că marcajul strict și lupta corp la corp oferă mult mai multe dileme în luarea unei hotărîri rapide și imparțiale.

— Se vorbește în ultimul timp despre numărul prea mare al arbitrilor de prim rang, sau, în orice caz, considerați ca atare.

— E adevărat, noi avem 31 de arbitri calificați pentru categoria I. Italienii au mai puțini: 24. La noi, însă, nu este posibilă, în ultima vreme, reducerea numărului actual. În materie de arbitraj sîntem în perioada schimbării generațiilor. Recent, și-au încetat activitatea Mihăilescu, Comșa, Ritter, Nițescu. O să-i urmeze, foarte curînd, Sotir, Ghemigean și alții. Noua promoție de arbitri trebuie rodată. Iar acest rodaj trebuie făcut treptat. Eu contez foarte mult pe o serie de arbitri de perspectivă. Deocamdată există un Rainea, pe care-l socotesc, în momentul de față, unul din cei mai buni arbitri români. Mai este Anderco. Îi vor urma, spre consacrare, Moarcăș, Topan, Leca, Liga și alții. Acest rodaj presupune un număr mai mare, pentru selecție. În afară de asta, mai e o chestiune. În Italia, arbitrii se perindă mult mai des pe la o echipă. În fotbalul nostru, dacă programez astăzi un arbitru la Ploiești, îmi este foarte greu să-l mai programez în același oraș peste mai puțin de patru, cinci luni.

— Spuneați cîndva că problema delegărilor este deosebit de dificilă.

— Pentru delegarea arbitrilor unei etape pierdem minimum 4—5 ore, pentru că avem un milion de excepții care macină regula. Comisia care deleagă arbitrii ia în considerație în primul rînd meciul. Apoi trebuie să țină seama de localitatea de baștină a arbitrului. În mod obligatoriu, pentru evitarea oricăror suspiciuni, e necesar ca arbitrul să nu fie din județ. De asemenea, e bine să nu fie funcționar la o întreprindere sau instituție care să se înrudească într-un fel cu departamentul de care ține echipa x sau y.

— Vreți să spuneți că...

— Vreau să spun că există oameni cu fantezie denaturată care-și închipuie că maistrul Rainea, de la Rulmentul din Bîrlad, nu poate fi absolut obiectiv atunci cînd arbitrează Metalul din București, și asta pentru simplul fapt că forul tutelar al lui Rainea și al Metalului ar fi Ministerul construcțiilor de mașini. Vă închipuiți, de asemenea, că trebuie să mă feresc ca de foc în programarea lui Mircea Rotaru, un ceferist din sutele de mii de ceferiști, la un meci al C.F.R. din Cluj, din Pașcani sau din Ghimpați. Dar cu asta nu s-au terminat dificultățile. Este obligatoriu ca un arbitru să nu aibă rude în anturajul antrenorului. Iată, de pildă, în preajma derby-ului Politehnica Iași — F. C. Galați, disputat recent la Iași, am delegat, în mod normal, un arbitru ca Gelu Popovici. Din fericire pentru comisie, cineva a aflat că Gelu Popovici ar fi cumnat cu antrenorul Justin Apostol. Am fost nevoit să renunț la Popovici, în favoarea lui Limona. Exemplele pot fi continuate. Un anonim ne-a atras atenția că Petriceanu are un frate la Cluj. Un altul ne-a spus că soția nu știu cărui arbitru e originară din Tîrgoviște și că n-are importanță faptul că a părăsit acest oraș cu 20 de ani în urmă.

— Ce-i de făcut? V-aș întreba dacă sînteți convins de integritatea corpului de arbitri?

— În orice caz, pornesc de la această premisă. Altfel n-aș putea să muncesc ca voluntar în acest sector deosebit de greu. În jurul arbitrilor se vorbește prea mult. Unii conducători de cluburi, antrenorii și jucătorii încearcă să-și acopere lipsurile dînd vina pe arbitri. Mai există și mulți alți oameni care pescuiesc în apa tulbure stîrnită în jurul arbitrilor. Să vă dau un exemplu. Cu ani în urmă, urma să plec să arbitrez un meci în provincie, să zicem la Bîrlad sau Suceava. Bîrladul sau Suceava aveau să fie gazdele Galaților sau Brăilei, să zicem. Cu cîteva zile înainte de meci, am fost vizitat de cineva din Galați sau Brăila, n-are importanță, care mi-a spus că mă cunoaște de mult, că m-a apreciat ca jucător și că mă roagă să fiu obiectiv cu echipa în deplasare. Ce era să-i spun? Am trecut-o pe glumă, i-am spus că voi arbitra în orice caz corect și cu asta ne-am despărțit. Întîmplarea a făcut ca echipa în deplasare să cîștige meciul. După joc s-a prezentat cineva, mi-a mulțumit, și a adăugat: „Desigur că v-ați întîlnit cu persoana x“. Am răspuns că am stat de vorbă. La care persoana în chestiune a făcut un semn cu mîna, un fel de O.K. și a adăugat: **„Să știți că onorariul vă este rezervat“.**

De ce am spus toate astea? Pentru că în jurul arbitrilor mișună deseori persoane care creează o atmosferă de pe urma căreia profită în primul rînd ele. Suma de bani care mi-a fost „rezervată“, ar fi intrat direct în posesia „intermediarului“, dacă n-ar fi avut loc convorbirea de după meci. Asemenea „salvatori“, care știu să aranjeze problemele arbitrajului, fac un mare rău fotbalului. Acești „salvatori“ nici nu intră în contact cu arbitrii, dar fac zarva de rigoare pentru a-și aroga meritele cîștigării unui meci.

— Repet: ce-i de făcut?

— Cred că lucrul cel mai important este educarea opiniei publice fotbalistice. În acest sens, presa are un rol foarte mare. Ea trebuie să apere arbitrajul de toate influențele rele. În ceea ce mă privește, ca fost jucător și arbitru, cred că gazetarul va face un mare serviciu arbitrului și arbitrajului dacă va face aprecieri strict tehnice. De pildă, o concluzie care supune cam așa: **„Arbitrul x a fost în zi slabă, s-a mișcat puțin și, mai ales, a interpretat greșit faza din care s-a născut primul gol (sau al doilea)“.** O asemenea expunere obiectivă și riguros tehnică are un efect mult mai mare și mai educativ decît o exprimare **la cald,** în care abundă revolta neargumentată, și care contribuie în mare măsură la știrbirea prestigiului unui arbitru vinovat numai de faptul că a comis cea mai omenească dintre greșeli, pe o scenă urmărită de zeci de mii de ochi. Să facem în așa fel încît oalele fotbalului românesc să nu se spargă în capul arbitrilor.

Ioan CHIRILĂ

DIALOG CU CITITORII

TREI RĂSPUNSURI PRIVIND ȘEPCILE ROȘII“. Un frecvent cititor al revistei noastre, **Constantin Hada,** din Lupeni, se adresează cu rugămintea de a-i răspunde la trei întrebări. Iată-le: **„1. Care sînt autorii golurilor lui „U“ Cluj, în partida cu Jiul, din acest campionat? 2. În ce meci a debutat, ca internațional A, Dan Anca? și 3. Care este formația „șepcilor roșii“, cîștigătoarea Cupei României?“**

— Răspunsurile noastre sînt: 1. Crețu (min 53) și Barbu (min 79). 2. Dan Anca a debutat în „11“-le „tricolorilor“ pe Wembley, în acel meci memorabil cu Anglia, scor 1—1. 3. Mogu! — Marcu, Georgescu, Grăjdeanu, Cîmpeanu — V. Alexandru, Neșu — Szabo, Ivansuc, Adam, Suciu. 2—1 în finală cu Dinamo Pitești. Au marcat: Cîmpeanu și Ivansuc.

ÎNCĂ UN DOBRIN LA PITEȘTI? Piteșteanul Andrei Anghel este de părere că, în prezent, la Centrul de copii și juniori F.C. Argeș există un mare talent. Un fel de Dobrin. **„Doru Toma. Are 15 ani, 1,67 m înălțime, 52 kg. De cinci ani este legitimat la F.C. Argeș. Pregătirea sa fizică și marele talent pe care îl are îi permit să joace foarte bine ca mijlocaș și ca extremă. El este creatorul fazelor de gol ale echipei de juniori F. C. Argeș, una din fruntașele seriei respective a campionatului republican. Sînt sigur că acest sîrguincios elev al antrenorului Leonte Ianovschi va ajunge un bun jucător de Divizia A...“.**

— Mult succes.

SECRETELE COLEGIULUI DE ARBITRI! „Nu vi se pare, tovarăși — ne întreabă Cornel Foghel (Roman) — că rezultatele prea multor meciuri au fost viciate, în ultima vreme, de arbitri? Cazul partidelor Steaua — „U“ Cluj, Steaua — C.S.M. Reșița, S.C. Bacău — Universitatea Craiova, F.C. Argeș — Sportul studențesc, Universitatea Craiova — F.C. Argeș etc. În majoritatea acestor cazuri, echipele care s-au deplasat au fost cele net defavorizate. Și atunci? Unde-i cavalerismul... cavalerilor fluierului?...“

— L-or fi uitat acasă! Lăsînd, totuși, gluma la o parte, trebuie să spunem că, într-adevăr, a devenit îngrijorător de mare cifra meciurilor ale căror rezultate au fost în mod direct influențate de arbitraje foarte slabe. Revista noastră a sancționat prompt cazurile. Restul privește Colegiul central de arbitri. Cît privește sancțiunile pe care le propuneți dv. pentru arbitri credem că nu pot fi aplicate.

SCRISOAREA SĂPTĂMÎNII. Printre ultimele evenimente ale campionatului nostru s-a numărat și reintrarea lui Emil Dumitriu, revenit la Rapid. Faptul l-a inspirat ieșeanului Vasile Batica emoționante rînduri adresate acestui jucător.

„Dragă Nikl, m-am bucurat enorm cînd am aflat că, în sfîrșit, ai revenit la Rapid. Afirm, în numele tuturor simpatizanților echipei, că te vom iubi la fel de mult ca și atunci cînd Rapid, cu ajutorul tău, a cîștigat singurul titlu de campioană. Am vrea să contribui din nou cu talentul tău incontestabil la revenirea echipei pe primul plan al campionatului. Inimile celor ce te-au purtat cîndva pe brațe vor bate pentru tine“.

„U.T.A., DRAGOSTEA MEA“. Antița Loic din Nimăești — Bihor simpatizează foarte mult echipa arădeană U.T.A. **„U.T.A. este dragostea mea. Chiar dacă nu va mai cîștiga niciodată campionatul. Așa că eu tot cu U.T.A. voi ține, motiv pentru care aș vrea să aflu de cîte ori a cîștigat pînă acum titlul și Cupa, care a fost prima ei formație campioană și care ultima?...“**

— Nu putem să nu satisfacem dorința unei atît de înflăcărate suporțere. Așadar: U.T.A. a cîștigat campionatul, pînă acum, de șase ori. Prima dată în 1946-1947, folosind următoarea formație de bază: Marky — Lorant, Pali — Reinhardt, Mesaros, Gh. Băcuț — Ad. Covaci, Mercea, Bonyhadi, Petschovschi, M. Toth. Apoi, a cucerit din nou laurii în anii 1947-1948, 1950, 1954, 1968-1969 și 1969-1970. În acest ultim campionat au jucat: Gornea — Birău, Lereter, Pojoni, Broșovschi — Petescu, Axente — Sima, O. Dembrovschi, Domide, Fl. Dumitrescu. U.T.A. a cîștigat Cupa României doar de două ori: în 1948 și 1953 cînd a învins, în finală pe C.F.R. Timișoara, cu 3—2, și, respectiv, C.C.A. cu 1—0. Adresa clubului arădean este str. Poetului nr. 1 C.

SPRE NOI CULMI DE CIVILIZAȚIE ȘI BUNĂSTARE!

O atmosferă de puternică efervescență creatoare, de muncă intensă și bogată în roade caracterizează fiecare zi care ne apropie de sfîrșitul acestui an. În istoria patriei noastre, el va rămîne memorabil, înscris, pentru totdeauna, cu litere de aur. 1972 poartă pecetea unui eveniment de uriașă însemnătate pentru destinele națiunii române — Conferința Națională a partidului — care, transpunînd creator în viață tezaurul de idei teoretice și soluții practice ale documentelor Congresului al X-lea al P.C.R., a elaborat — pe baza lor — programul vast și îndrăzneț al construirii societății socialiste multilateral dezvoltate pe pămîntul României.

Întreaga perioadă care a urmat marelui sfat al comuniștilor a relevat înalta capacitate a clasei noastre muncitoare, atașamentul ei deplin la politica marxist-leninistă a partidului. Faptele de muncă la care sîntem cotidian martori, entuziasmul cu care a fost primită vibranta chemare a partidului, Cincinalul în patru ani și jumătate, **modul profund responsabil în care cetățenii patriei, de la mic la mare, au participat la acțiunea de strîngere a recoltei, veștile care anunță că tot mai multe colective și-au îndeplinit planul anual, lucrînd — de pe acum — în contul lui 1973, toate acestea constituie o vie expresie a hotărîrii și voinței întregului popor de a face totul pentru accelerarea dezvoltării economico-sociale a țării, pentru înflorirea ei multilaterală, pentru ridicarea necontenită a nivelului de civilizație al societății noastre, pentru bunăstarea și fericirea fiecărui om.**

În acest context s-au desfășurat, luni și marți, lucrările Plenarei Comitetului Central al Partidului Comunist Român, avînd în dezbatere probleme de o stringentă actualitate:

1. Cu privire la planul de dezvoltare economică și socială a Republicii Socialiste România pe anul 1973;
2. Proiectul bugetului de stat al României pe anul 1973;
3. Îmbunătățirea următoarelor proiecte de legi:
   — Proiectul Legii cu privire la dezvoltarea economico-socială planificată a României;
   — Proiectul Legii finanțelor;
   — Proiectul Codului muncii;
4. Propuneri cu privire la unele măsuri pentru perfecționarea activității comitetelor județene ale Partidului Comunist Român, a consiliilor populare județene și îmbunătățirea controlului pe linie de partid și de stat;
5. Propuneri privind organizarea consiliilor de control muncitoresc, ale activității economice și sociale și a comisiilor pe diferite domenii ale activității economice.

În legătură cu problemele înscrise pe ordinea de zi, tovarășul NICOLAE CEAUȘESCU a făcut o amplă expunere, document de o uriașă însemnătate teoretică și practică. El trasează liniile directoare ale întregii activități pe care o avem de înfăptuit în viitor.

Referindu-se la prevederile de plan pe 1973, secretarul general al partidului a evocat bunele rezultate cu care se încheie anul în curs și, în general, primii doi ani ai cincinalului. Datele statistice preliminare arată că planul producției industriale a anului 1972 va fi îndeplinit în proporție de peste 101 la sută. Venitul național crește față de anul precedent cu 9,3 la sută, producția globală industrială va spori, în acest an, cu aproape 12 la sută, iar producția agricolă cu peste 9 la sută.

Bazîndu-se pe realizările de pînă acum, planul pe 1973 își propune cifre mult superioare, corespunzătoare programului vast de dezvoltare economico-socială stabilit de către Congresul al X-lea și Conferința Națională a partidului. La aceasta, după cum se arată în expunere, au contribuit angajamentele ferme ale oamenilor muncii de a da cote însemnate de producție peste plan, suplimentarea considerabilă a obiectivelor stabilite inițial, prin perfecționarea necontenită a procesului de producție, utilizarea superioară a utilajelor, economie de materiale și materii prime, într-un cuvînt sporirea EFICIENȚEI economice.

În fața patriei noastre se deschide un orizont luminos. „Avem tot ce ne trebuie, arăta tovarășul NICOLAE CEAUȘESCU, pentru a asigura înfăptuirea planului pe anul 1973. Depinde numai de munca fiecăruia dintre noi, a fiecărui comunist, a fiecărui om al muncii!"

Acest îndemn al secretarului general al partidului va fi urmat cu neabătută consecvență de întregul nostru popor, ferm hotărît să transpună în viață mărețul program de prosperitate a patriei preconizat de partid!

AGENDA POLITICĂ A SĂPTĂMÎNII

TRIALUL DE MIERCURI ȘI MECIUL DE LA TEL AVIV, PUNCTE DE PLECARE

ECHIPA NAȚIONALĂ ÎȘI REIA ACTIVITATEA VIZÎND UN AN COMPETIȚIONAL VIITOR PLIN DE OBLIGAȚII ȘI RĂSPUNDERI

Consumîndu-se cele două partide oficiale ale sezonului de toamnă (Finlanda, Albania), precum și din cauza amînării meciului cu Turcia, care ar fi urmat să se dispute în această duminică, echipa națională (mai puțin însă problemele sale...) au cam ieșit, în ultimele săptămîni, din actualitatea preocupărilor iubitorilor fotbalului. Revista noastră însă (printr-o serie de articole apărute în această pagină, ca și printr-o recentă anchetă la care au răspuns unii „tricolori"), ziarul „Sportul" (prin ancheta privind lotul național, problemele sale de fond, la care au răspuns și continuă să aibă cuvîntul specialiști reputați, autorizați), ca și alte ziare și reviste n-au abandonat această temă, chiar dacă — din cauza activității competiționale interne curente — ea a apărut mai puțin în prim-plan.

Iată însă că, în această săptămînă, reprezentativa de fotbal a țării revine în actualitate, grație publicării noului lot, anunțării meciului de verificare de miercurea viitoare, deplasării pe care o va face peste circa trei săptămîni (plecarea la 17 decembrie) la Tel Aviv, în vederea ultimului său joc din acest an, amicalul cu selecționata Israelului, programat în ziua de 20 decembrie.

Desigur, subiectul de discuție principal îl constituie componența lotului.

În ansamblu, nu apar modificări mari față de lista celor pe care profesorul Angelo Niculescu i-a avut pînă acum la dispoziție sau pe care i-a rulat în acțiuni mai vechi sau mai recente. Într-o discuție pe care am avut-o cu antrenorul național, acesta a ținut însă, în primul rînd, să-și exprime satisfacția pentru **reîncadrarea lui Boc,** jucător cu mai vechi state de serviciu în echipa națională și care, în acest sezon, deține o formă superioară, constantă, pe care o etalează de la un meci la altul. Ne bucurăm și noi de reintrarea în lot a lui Boc (reintrare pe care el și-a cucerit-o printr-o remarcabilă seriozitate în pregătire și în comportare), mai ales că Boc poate veni cu un prețios aport la **întărirea părții centrale a compartimentului defensiv.** Tot în privința apărării, se remarcă **absența lui Deleanu** (titular pe postul de fundaș stînga în ultimele două jocuri), pentru înlocuirea căruia sînt chemați Vigu și Velea. În ceea ce-l privește pe jucătorul stelist, se ia în considerație faptul că el a și jucat mult timp fundaș, post pe care, de altfel (în octombrie 1970, contra Finlandei, la București) și-a și făcut debutul în națională. Pe de altă parte, după cum ne-a informat Angelo Niculescu, chiar antrenorul clubului Steaua, Valentin Stănescu, intenționează să-l retragă pe Vigu, într-un viitor apropiat, în linia de fund a echipei sale de club.

Pentru linia de mijloc au fost convocați trei jucători (Dumitru, Dinu și Radu Nunweiller), trei titulari. Apare deci evidentă — mai ales în condițiile retitularizării lui Boc ca fundaș central — intenția antrenorului echipei naționale spre **o orientare efectivă către așezarea 1—4—3—3, cu Dinu mijlocaș central.** De altfel, chiar de azi într-o săptămînă, în meciul de verificare pe care lotul A îl va susține pe stadionul Republicii, în compania celui de tineret, formația pe care o preconizează Angelo Niculescu este anunțată în formula 1—4—3—3. Așadar, o primă verificare publică a acestei noi orientări, fundamentată desigur nu numai pe dorința și capacitățile lui Dinu de a îndeplini rolul de mare travaliu și răspundere pe care-l impune noua sa solicitare, ci și pe niște **imperative pe care le conturează orientarea tactică generală din fotbalul european,** în care formula 1—4—3—3 cîștigă tot mai pronunțat teren în concepția antrenorilor de club sau a selecționerilor de echipe naționale.

În fine, în privința atacului, în afara prezenței celor trei nume consacrate (Lucescu, Dobrin, Dumitrache), remarcăm consecvența în ceea ce privește convocarea lui Hajnal, care devine un nume tot mai familiar lotului național, rechemarea lui M. Sandu și a lui Marcu, jucători tineri, cărora nu li se refuză cea de-a doua șansă, după ce primele lor evoluții au fost nesatisfăcătoare sau nu îndeajuns de concludente. Face parte din lot și Dembrovschi, dar la proxima convocare (luni, după etapa a XIII-a) el nu va fi prezent în Capitală, echipa băcăuană avînd de susținut o restanță de campionat.

Acest lot, pentru meciul de la Tel Aviv, este însă susceptibil de modificări în perspectiva sezonului oficial de anul viitor.

De altfel, Angelo Niculescu a declarat că jocul de verificare de miercuri are și un aspect de „trial", de meci „posibili contra probabili", în sensul că jucători ca Roznai, Multescu, Troi, Beldeanu, Bölöni, Sameș își vor da, cu acest prilej, un „examen de admitere" în lotul mare, pentru perioada de iarnă și deci pentru participarea la pregătirile în vederea sezonului competițional 1973.

Dar, în afara acestui caracter de „trial", în afara verificării formulei 1—4—3—3 (cu implicațiile sale privind plusul de mișcare în teren, participarea mai activă la joc, abordarea mai netă a sarcinilor duble de apărare și atac), în afara scopului de verificare generală a lotului înaintea ultimei sale acțiuni a anului, obiectivele ce se urmăresc prin meciul dintre loturile A și de tineret, programul de miercurea viitoare de pe stadionul Republicii ne oferă posibilitatea de a vedea la lucru două selecționate alcătuite din jucători tineri, de Divizia B, care vor fi urmăriți tocmai în ideea împrospătării loturilor reprezentative.

Întrebîndu-l cum s-ar prezenta, la această oră, echipa reprezentativă (dacă ea ar avea mîine un meci internațional), antrenorul Angelo Niculescu ne-a conturat astfel formația: **Adamache — Sătmăreanu, Boc, Antonescu, Vigu — Dumitru, Dinu, R. Nunweiller — Lucescu, Dobrin, Dumitrache.** Bineînțeles, nu este o „formație-verdict", dar, în orice caz, dacă etapa de duminică nu va aduce indisponibilități, este foarte probabil că în această alcătuire va fi începută, miercuri, partida cu lotul de tineret.

Și acum, pentru că problema echipei naționale ne interesează în special **în perspectiva sezonului oficial viitor și sub raportul aducerii sale în maximum de formă în luna mai** (meciul oficial cu R.D.G. de la București), iată cum se conturează programul acestei ierni. După întoarcerea din Israel, **o vacanță** pînă la 3 sau 4 ianuarie, după care lotul va face **o pregătire de 17—18 zile la munte.** Pentru perioada 22 ianuarie — 15 februarie se preconizează plecarea în turneu, **într-o țară din sudul Europei** (pentru condiții de climă — și deci de terenuri — favorabile), cu susținerea a patru-cinci meciuri, dar **numai în cea de-a doua parte a acestui interval,** primele 9—10 zile fiind afectate unei pregătiri care să nu cuprindă jocuri. De la mijlocul lui februarie, jucătorii vor fi din nou la dispoziția cluburilor.

După cum se vede, angrenajul echipei naționale se pune din nou în mișcare.

Ținta sa principală: calificarea în turneul final al C.M., pentru atingerea căreia anul 1973 este decisiv.

Să sperăm că — pentru fotbalul nostru — va fi un an mai rodnic, mai bogat în satisfacții decît cel care se încheie peste cîteva săptămîni.

Radu URZICEANU

• LOTUL A:

Portari — ADAMACHE (Steagul roșu), ȘTAN (F. C. Argeș); **Fundași** — SĂTMĂREANU (Steaua), BOC (Rapid), ANTONESCU (Farul), DOBRĂU (Dinamo), VIGU (Steaua), VELEA (Univ Craiova); **Mijlocași** — DUMITRU (Steaua), DINU (Dinamo), RADU NUNWEILLER (Dinamo); **Înaintași** — LUCESCU (Dinamo), DOBRIN (F. C. Argeș), DUMITRACHE (Dinamo), MARCU (Univ. Craiova), M. SANDU (Sportul studențesc), HAJNAL (A.S.A. Tg. Mureș), DEMBROVSCHI (S. C. Bacău).

• LOTUL DE TINERET:

Portari — Iordache (Steaua), Ștefan („U" Cluj); **fundași** — Tănăsescu (Sportul studențesc), Ciolan (F.C. Argeș), Ciugarin (Steaua), Sameș (Univ. Craiova), Grigoraș (Rapid), Anghelini (Steagul roșu); **mijlocași** — Beldeanu (C.S.M. Reșița), Bölöni (A.S.A. Tg. Mureș), Vișan (C.F.R. Cluj); **înaintași** — Troi (F.C. Argeș), Petreanu (Rapid), Multescu (Jiul), Moldovan (Dinamo), Roznai (Jiul), Aelenei (Steaua), Szabados (Jiul).

CARNETUL SCRIITORULUI | EUGEN BARBU

SĂ ZICEM, VREMEA REA...

Să zicem că zăpada, vîntul și frigul au alungat pe cei mai mulți dintre spectatori din tribune, să zicem și televiziunea care oferea ceva mai gras, un **derby** la domiciliu, fără tramvai și înghesuială, fără rafalele venite dinspre vechile bălți ale Bucureștilor în acest anotimp cătrănit. Să zicem că era mai cald în scutece și cu țuica fiartă la picior, pentru că ne cunoaștem maria! La domiciliu spectatorul devine genial față de soție care, bucuroasă că-l are în obiectiv, admite că altul ca **dumnealui** nu cunoaște mai bine la fotbal. Numai că dumnealui cînd merge la stadion are și galeria în spate și de aceea au mai existat acei 30.000 de rebegiți care au stat sub rafalele unei ploi mocănești, rece și fără nici un fel de sare ca să vadă un meci rău: **Sportul Studențesc — Rapid,** partidă care ar fi plictisit și pe surdo-muți, terminată cum se știe cu un rezultat de egalitate 1—1, rezultat care nu spune mare lucru pentru că de fapt **Sportul** ar fi trebuit să învingă, dar n-a avut bucata aia de baftă care trebuie în orice meci.

Steaua a pierdut derbyul cu **Dinamo** pentru că nu a știut ce să facă în fața porții. Sigur că lipsa lui Pantea, a lui Iordănescu și chiar a lui Năstase care nu mai era în forma de zile mari de mult mai înainte a contat enorm la acest rezultat. Tătaru, cu toate că nu a jucat rău, nu a reușit să-l facă uitat pe dribleurul acela fin din mijlocul terenului care înnoadă picioarele stoperilor. Aelenei a fost cel mai periculos atacant al roș-albaștrilor, asta și pentru că seamănă cu Iordănescu, adică știe ce să facă cu mingea și cu adversarul. Soluția cu Ștefănescu, extremă, mi s-a părut destul de precară. Sigur că omul care l-a înfăcuit pe Pantea este de meserie mijlocaș și că asta contează foarte mult, dar parcă exista un Helvei pe care nu știm de ce îl ține antrenorul la pastramă pe tușă...

Dinamo...

Dinamo a cîștigat economic pentru că a vrut să cîștige întîi și-atît și pentru că are în echipă un jucător ca Dinu. A mai cîștigat pentru că în teren s-a zărit, în sfîrșit, Dumitrache, omul care era egal jumătate echipă pe vremuri. A mai cîștigat pentru că Dumitru după ce a deschis magnific scorul pentru **Steaua,** a dispărut undeva în teritoriul acela anonim de la mijloc unde se va pierde definitiv dacă o mai ține așa...

A fost, oricum un meci **frumos,** aș zice chiar dramatic, dar departe totuși de multe alte partide din trecut între cele două echipe. Și-acum despre ce s-a petrecut în țară. În țară s-a întîmplat că **Universitatea Cluj** nu a reușit nici pe teren propriu să treacă de **C.S.M. Reșița,** care se dovedește pe măsură ce trece timpul un adversar tot mai **periculos** pentru că are o apărare bună și mai ales un joc la mijloc ce nu poate fi ignorat și cînd spun asta mă gîndesc în special la Beldeanu care bine i-ar mai fi stat lui **Sportul Studențesc,** dar care nu a știut să-l vîneze la timp... Despre clujeni m-am exprimat mai demult cu teamă. Ei se află foarte aproape de beciurile clasamentului și lucrul e straniu dacă ne gîndim la anul ce a trecut. Cum poate să scadă din valoare, un **team** într-un termen atît de rapid, rămîne un mister pentru mine. Un alt meci care ar semnifica ceva ar fi cel de la Constanța unde **U.T.A.** a reușit un nul nevisat. **Mătușica textilistă** a încurcat borcanele, a făcut ce-a făcut și iat-o plecînd acasă cu un punctișor care ține bine pus la ciorap pentru zile negre...

Aș mai plînge, ca toată lumea, pe umărul acestei formații văduve care se numește **U. Craiova.** Aici totul se explică acum prin cuvîntul Oblemenco. Nu știu ce să mai cred. Adică să fie tot acest **unsprezece** numai umbra **tunarului?** Parcă nu cred. Vom vedea ce ne va spune viitorul. Deocamdată atît.

Să dăm deci totul pe ploaie, pe vînt și pe ninsoare...

Divizia B — AVANTAJUL TERENULUI, DIN NOU HOTĂRÎTOR!

Duminică se va lăsa cortina peste prima parte a întrecerii celor 32 de combatante din eşalonul secund.

În disputa lor de pînă acum valoarea dovedită a echipelor şi strădaniile jucătorilor pentru o comportare cît mai bună sînt oglindite de clasamente, care le departajează în fiecare serie — după merit.

În seria I, Politehnica Iaşi, formaţie care a acumulat cel mai mare număr de puncte (22) — decisă să revină în Divizia A — n-a părăsit nici o clipă poziţia fruntaşă. Urmăritoarele ei, Metalul Bucureşti şi F. C. Galaţi, sînt la 5 şi respectiv 4 puncte, distanţă, ceea ce le dă ieşenilor posibilitatea să petreacă o iarnă liniştită. Ultima etapă, indiferent de rezultatele care se vor înregistra, nu le va putea afecta poziţia de lider de toamnă. Plutonul este încheiat de Politehnica Galaţi, formaţie cu un golaveraj foarte slab, care nu întrezăreşte nici o şansă să scape de „lanterna roşie".

Situaţia este ceva mai echilibrată în seria a II-a, acolo unde liderul, Politehnica Timişoara, este urmată la două puncte de Minerul Baia Mare, formaţia în care Sasu a confirmat din plin calităţile lui de atacant — percutant (15 goluri înscrise).

În subsolul clasamentului, mai multe echipe, printre care şi C.F.R. Timişoara, luptă din răsputeri pentru evitarea ultimelor locuri — cel puţin pînă la primăvară.

Cîteva cuvinte asupra penultimei etape desfăşurată duminică : în afara a trei rezultate de egalitate ea a relevat din nou, avantajul hotărîtor al terenului.

ŞAPTE CARTONAŞE GALBENE!

Chimia Rm. Vîlcea — Ceahlăul P. Neamţ 2—0 (1—0)

A MARCAT : Orovitz **(min. 4)** şi Haidu **(min. 77).**
CHIMIA : Andrei — CRĂCIUNESCU, Cazan, Pintilie, Petrică — Enache (min. 46: H. POPESCU), Zernic — Şutru, GOJGARU, Orovitz, HAIDU (min. 78 : Tifirel).
CEAHLĂUL: Fugaciu — Tr. Ionescu, Ienesi, Gheorghe, Diţă — Alecu, Contardo — Gherghina, APETREI, Mustaţă, Stingaciu (min. 70: Parescura).
A arbitrat bine : C. Dragotescu (Bucureşti).

Jucătorii echipei gazdă au dominat în majoritatea timpului, ajutaţi şi de faptul că adversarii lor au fost preocupaţi în special de apărare, trecînd rareori linia de centru şi atunci cu insuficientă convingere pentru a fi periculoşi. În această situaţie, vîlcenilor nu le-a rămas altceva de făcut decît să lanseze atac după atac, asediind minute în şir poarta oaspeţilor.

Şi cu toate acestea, împotriva cursului jocului, în min. 51 era să se producă surpriza. După ratările lui Zernic (min. 12), Gojgaru (min. 12 şi 30), Enache (min. 41) şi din nou Gojgaru (min. 49), echipierii Chimiei îşi permit un moment de „respiro". Astfel, la una din firavele acţiuni ofensive ale fotbaliştilor oaspeţi arbitrul le acordă o lovitură liberă de la circa 25 m, de buturile gazdelor. Execută Contardo pînă la Mustaţă, plasat excelent în careu, dar, ajuns singur în faţa portarului Andrei, ratează incredibil egalarea. În acel moment Chimia conducea cu 1—0 prin golul înscris în min. 4, după o combinaţie care l-a găsit pe **OROVITZ** bine plasat în interiorul careului de unde a şutat sec pe lîngă Fugaciu. Scorul a fost majorat în min. 77 : Gojgaru a pătruns pe dreapta de unde a centrat pe jos în careu şi **HAIDU** a reluat de la cîţiva metri în plasă.

Adăugînd la lipsa de calitate a jocului şi faptul că arbitrul **Dragotescu** a împărţit nu mai puţin de şapte cartonaşe galbene **(Cazan, Haidu, Şutru de la Chimia, respectiv Alecu, Mustaţă, Diţă şi Contardo)**, unele poate cam gratuit, avem o imagine grăitoare a întîlnirii de pe stadionul „1 Mai" din Zăvoi.

DUMITRU NEGREA

VICTORIE LA LIMITĂ, DAR MERITATĂ

Ştiinţa Bacău — Metalul Bucureşti 1—0 (1—0)

A MARCAT : Grosaru **(min. 5).**
STIINŢA: MINIOSU — Tănăsache, Tană, Constantin, Zaharia — HETREA, Stroe — PRUTEANU, CODREANU, Grosaru, SĂVULEA.
METALUL: IORGULESCU — Nedelcu, Moraru, Apostol, Viţă — Profir, Fătu (min. 25: TRANDAFILON) — IANCU, Georgescu, E. DUMITRU, Rădoi (min. 59: Omer).
A arbitrat bine Ioan Rus, **ajutat necorespunzător de** Z. Szecsei **şi bine de** A Szilaghi **(toţi din Tg. Mureş).**

Ca să fim sinceri, ne aşteptam la mai mult de la Metalul. Este adevărat, toată lumea ştie cît de văduvită, ca lot, a plecat echipa din Pantelimon în acest campionat. Dar mai este şi poziţia în clasamentul actual, acest loc doi care, oricum, trebuie onorat. La Bacău, întîlnind o echipă — Ştiinţa — în mare criză de puncte (şi trebuie să remarcăm cu atît mai mult felul perfect sportiv în care le-a obţinut), metalurgiştii s-au pierdut aproape de tot în prima repriză în faţa jocului bine organizat al gazdelor. Şi dacă Ştiinţa nu a înscris decît un singur gol (GROSARU, min. 5), în urma unei duble ezitări a lui Moraru şi Iorgulescu), ea are tot dreptul să fie nemulţumită pentru că — în special pe culoarul flancului stîng al apărării oaspeţilor, acolo unde Pruteanu se înfiltra mereu cu mare uşurinţă — şi-a mai creat şi alte ocazii, ratate însă de Codreanu, Stroe sau Grosaru.

Replicile timide ale bucureştenilor aveau să se multiplice în a doua parte a meciului. Apărătorii Metalului fac tot aşa de greu faţă tehnicului atac al studenţilor, dar restul echipei ţine mai mult mingea, pasează mai bine şi, logic, ajunge mai des în preajma careului de 16 m. Ştiinţa ratează un penalty în min 63, la un fault clar comis de Apostol asupra lui Codreanu ; a executat Zaharia, Iorgulescu respinge la Pruteanu, care — de la numai 6—7 metri — trage din nou în Iorgulescu ! Apoi, Metalul pune stăpînire pe joc. Cea mai mare ocazie de egalare este cea din min. 79 cînd Omer, aflat într-o poziţie din care cu greu ar fi putut rata, este oprit de... fanionul tuşierului **Z. Szecsei**, pe motiv că Iancu ar fi strigat **„trage, Omer"!...** De altfel acelaşi tuşier avea să semnaleze de cîteva ori, la fel de eronat, imaginare poziţii de ofsaid ale metalurgiştilor.

Şi totuşi pe întreg ansamblul partidei, al comportării timp de 90 de minute a celor două echipe, rezultatul final este meritat de studenţi.

Dumitru GRAUR

MECI FRUMOS, REZULTAT JUST

Minerul Baia Mare — F. C. Bihor 1—0 (0—0)

A MARCAT: Sasu **(min. 76).**
MINERUL : CRISTEA — Miculaş, Talpal, NECULA, Bregariu — STÎNCEL, RADU — Szilaghi, SASU, Trifu (min. 64: LANG), Coman (min. 67: Ştir).
F.C. BIHOR : BAUMGARTNER — SĂRAC, DARABAN, J. Naghi, Cocoş — COCIŞ, Bedea — Suciu, Tamaş (min. 78: Stan), ŞCHIOPU, Colnic.
A arbitrat foarte bine V. Pădureanu **(Bucureşti).**

Băimărenii — mari amatori de statistică — susţineau înainte de meci că în toate întîlnirile cu orădenii, susţinute acasă, au învins la două goluri diferenţă. Chiar şi atunci cînd adversarii lor au fost „şefii" seriei. Dar mai ales azi... cînd se întrezăresc perspectivele Diviziei A pentru localnici... cînd F.C. Bihor fusese zdrobită la Braşov... cînd Sasu dovedeşte un mare apetit de gol...

Pe baza acestor prezumpţii favorabile pentru gazde, stadionul de la poalele Dealului Florilor a devenit neîncăpător. În final, pronosticurile nu s-au prea adeverit, dar spectatorii au fost încîntaţi de bunul nivel tehnic al întîlnirii.

Începutul de bun augur pentru gazde (trei cornere într-un minut, şi cîteva incursiuni periculoase ale lui Szilaghi), au încins tribunele. Dar, după un sfert de oră, oaspeţii îşi intră în cadenţă şi au două mari ocazii de a deschide scorul : Tamaş şutează din interiorul careului pe lîngă poartă (min. 17), iar Schiopu — cu un şut violent de la 25 m. — zguduie bara (min. 19). Meciul capătă vioiciune şi un echilibru perfect. Sasu creează o frumoasă fază de gol (min. 22) centrînd — din apropierea liniei de corner peste apărătorii adverşi ' — lui Szilaghi, care se prinde şi cu un „şut-lumînare" ratează incredibil. În min 29 Suciu îşi dovedeşte măiestria de extremă şi — după ce driblează trei adversari — centrează la Tamaş, care, de la 6 m, trage în portar ! Şi o ultimă fază mai deosebită a primei reprize (min. 36) : Schiopu execută o lovitură liberă de la 30 m, peste zid la vinclul porţii dar Cristea respinge.

Ultimele 45 de minute au un aspect-tip : atăcuri insistente ale gazdelor, care fac să se remarce un excelent portar, Baumgartner. Să le enumerăm. Radu trimite mingea cu capul la „păianjen", dar portarul salvează (min. 53) ; Bregariu, o dată sub bara transversală (min. 68) şi altă dată la firul ierbii (min. 71), nu-i poate învinge pe orădeni; Sasu execută o lovitură liberă peste zid, dar portarul e la post. Faza golului are următorul istoric : **Radu** — excelent în acest meci — centrează în diagonală lui **Lang**, care prelungeşte mingea lui SASU, şi acesta se dezlipeşte cu uşurinţă de Naghi şi cu vicleşug îl învinge pe acest curajos Baumgartner, consfinţind un rezultat just.

Liviu BOBOCEA

EVOLUŢIE SUBMEDIOCRĂ

Electroputere Craiova — Gloria Bistriţa 0—0

ELECTROPUTERE : Vasilescu — Cotoşman, Berneanu, Bitlan, Tiţă — Boşoteanu, MATEESCU — Brînzan (min. 74: L. Popescu), Bichea (min. 65: Şarpe), Tacoi, Stanciu.
GLORIA : SALOMIR — Ferenczi, Dondoş, Greabu, Ci... — Lorincz, Gogan — Nicola, Kadar, GOIA, Nica.
A arbitrat satisfăcător M Haimovici **(Bucureşti).**

Două echipe din subsolul clasamentului trebuiau să-şi dispute, un fel de derby al codaşelor. Adică un meci în care, dacă nu poate să încapă calitate deosebită, se poate găsi oricum îndîrjire amestecată cu disperare şi un echilibru de valori şi defecte în stare să confere partidei o atracţie specifică. Din păcate însă, caracteristicile comune ale celor două echipe nu au existat decît în concepţia lor negativă : tehnică precară, angajament mediocru, nebulozitate tactică.

Echipa care a dominat autoritar a fost Electroputere Craiova. Craiovenii şi-au obligat partenerii la o defensivă strictă şi odată consfinţit acest profil de joc a ieşit pregnant în evidenţă că nici Electroputere nu ştie să atace şi nici Gloria nu este o campioană a apărării fără fisuri. Din slăbiciunile acestea a ieşit un fel de sarabandă în terenul oaspeţilor, neexploatată prin golurile năzuite, în ciuda vulnerabilităţii careului bistriţean. Atacanţii centrali ai gazdelor (Tacoi şi Bichea) s-au găsit de atîtea ori în poziţii favorabile de a marca, fără însă să poată fructifica, încît o simplă însiruire a ocaziilor ratate, ar înnegri stereotip şi inutil aceste rînduri.

Şi totuşi, Gloria a avut o rază de luciditate în opoziţia sa semănînd cu un conglomerat de gafe şi stîngăcii : jocul inteligent al atacantului central Goia, bunul său control al balonului, manevrele înşelătoare din faţa careului advers, concordate cu contraatacuri solitare. Dintr-o asemenea acţiune (min. 76), Goia a fost pe punctul de a marca, dar portarul Vasilescu a închis bine unghiul, evitînd o înfrîngere ce s-ar fi taxat la Craiova cu un cuvînt sugestiv : „catastrofală".

Jocul acesta, pe alocuri penibil, s-a încheiat într-un decor, de asemenea, penibil : jucătorii Universităţii Craiova ieşiseră la încălzire (în vederea meciului cu Petrolul) şi îşi efectuau alergarea în incinta terenului de joc, sub privirile îngăduitoare ale arbitrului. Publicul a rîs, alungîndu-şi tristeţea acestui rezultat şi a acestui nivel de joc submediocru.

Ion CUPEN

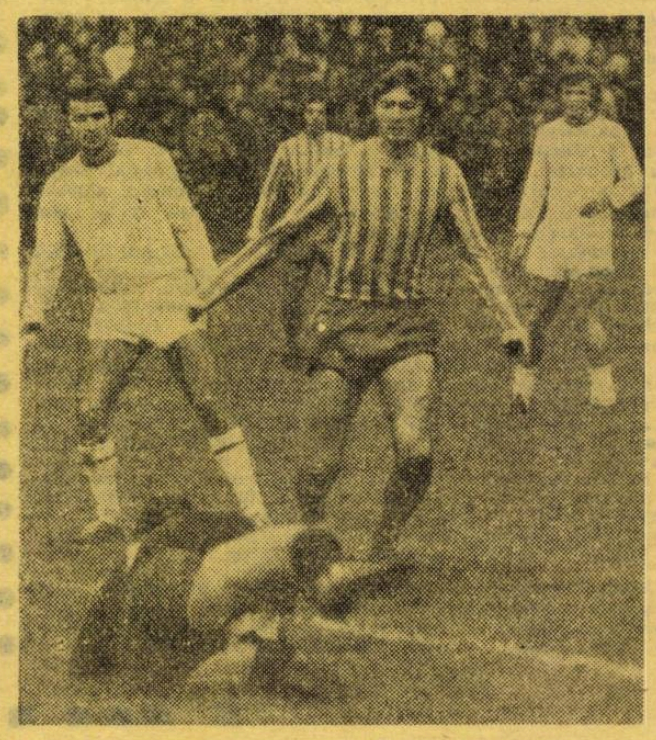

Atac al bucureştenilor la poarta Gloriei. ((Fază din meciul Progresul Bucureşti — Gloria Buzău, 2—0)

SERIA I — REZULTATE • CLASAMENTE • ETAPA VIITOARE — SERIA A II-a

Progresul Bucureşti — Gloria Buzău	2—0 (1—0)
Ş.N. Oltenita — Politehnica Galaţi	1—0 (1—0)
Progresul Brăila — C.S. Tîrgovişte	2—0 (2—0)
C.F.R Paşcani — Politehnica Iaşi	2—2 (1—1)
F.C Galaţi — Dunărea Giurgiu	1—0 (0—0)
Chimia Rm. Vîlcea — Ceahlăul P. Neamţ	2—0 (1—0)
Metalul Plopeni — Delta Tulcea	2—0 (2—0)
Ştiinţa Bacău — Metalul Bucureşti	1—0 (1—0)

1. POLITEHNICA IAŞI	14	10	2	2	31—11 22
2. METALUL Bucureşti	14	8	2	4	18— 8 18
3. FOTBAL CLUB Galaţi	14	8	1	5	22—17 17
4. ŞANTIERUL NAVAL Oltenita	14	6	3	5	18—17 15
5. GLORIA Buzău	14	6	3	5	15—16 15
6. PROGRESUL Bucureşti	14	6	3	5	10—13 15
7. CHIMIA Rîmnicu Vîlcea	14	5	4	5	18—17 14
8. METALUL Plopeni	14	5	3	6	19—16 13
9. ŞTIINŢA Bacău	14	6	1	7	17—17 13
10. DELTA Tulcea	14	4	5	5	12—16 13
11. CLUBUL SPORTIV Tîrgovişte	14	5	3	6	8—14 13
12. C.F.R Paşcani	14	5	2	7	17—15 12
13. DUNĂREA Giurgiu	14	5	2	7	14—18 12
14. PROGRESUL Brăila	14	5	2	7	13—20 12
15. CEAHLĂUL Piatra Neamţ	14	4	3	7	10—15 11
16. POLITEHNICA Galaţi	14	3	3	8	10—22 9

Ceahlăul P. Neamţ — F.C. Galaţi; Dunărea Giurgiu — Progresul Bucureşti; Delta Tulcea — Ştiinţa Bacău; C. S. Tîrgovişte — Metalul Plopeni; Metalul Bucureşti — Ş. N. Oltenita; Politehnica Galaţi — C.F.R. Paşcani; Gloria Buzău — Progresul Brăila; Politehnica Iaşi — Chimia Rm. Vîlcea.

Politehnica Timişoara — Minerul Anina	1—0 (1—0)
Minerul Baia Mare — F.C. Bihor	1—0 (0—0)
Corvinul Hunedoara — Olimpia Satu Mare	0—0
Olimpia Oradea — C.F.R. Timişoara	2—0 (2—0)
Chimia Făgăraş — Metalul Drobeta Tr. Severin	3—2 (3—0)
Electroputere Craiova — Gloria Bistriţa	0—0
C.F.R. Arad — Metalurgistul Cugir	4—0 (2—0)
C.S.M. Sibiu — Metrom Braşov	2—0 (1—0)

1. POLITEHNICA TIMIŞOARA	14	8	4	2	22—10 20
2. MINERUL Baia Mare	14	7	4	3	23—10 18
3. C.S.M. Sibiu	14	7	3	4	17—12 17
4. FOTBAL CLUB BIHOR Oradea	14	6	4	4	22—16 16
5. METROM Braşov	14	6	2	6	19—14 14
6. CHIMIA Făgăraş	14	6	1	7	19—17 13
7. C.F.R. Arad	14	5	3	6	19—18 13
8. GLORIA Bistriţa	14	5	3	6	11—13 13
9. MINERUL Anina	14	6	1	7	13—18 13
10. OLIMPIA Satu Mare	14	6	4	4	17—13 12
11. CORVINUL Hunedoara	14	6	4	4	12—10 12
12. METALUL Drobeta Tr. Severin	14	6	0	8	18—22 12
13. ELECTROPUTERE Craiova	14	5	1	8	13—18 11
14. METALURGISTUL Cugir	14	5	1	8	8—16 11
15. C.F.R. Timişoara	14	5	1	8	9—23 11
16. OLIMPIA Oradea	14	3	4	7	10—22 10

N.R. — Olimpia Satu Mare şi Corvinul Hunedoara sînt penalizate cu cîte patru puncte.

Metrom Braşov — C.F.R. Arad; C.F.R. Timişoara — Electroputere Craiova ; Gloria Bistriţa — Corvinul Hunedoara ; Metalurgistul Cugir — Politehnica Timişoara; Minerul Anina — Minerul Baia Mare; Metalul Drobeta Tr. Severin — Olimpia Oradea; Olimpia Satu Mare — C.S.M. Sibiu; F.C. Bihor — Chimia Făgăraş.

CLASAMENTUL GOLGETERILOR

• SERIA I •

• 13 GOLURI : **Marica** (Politehnica Iaşi) • 9 GOLURI: **Lupulescu** (Politehnica Iaşi) • 6 GOLURI : **Şt. Georgescu** (Metalul Bucureşti), **Mărculescu** (C.F.R. Paşcani) — 1 din 11 m • 5 GOLURI : **Fildiroiu** (Ş. N. Oltenita), **Strat** (F. C. Galaţi), **Alexe** (Metalul Plopeni) • 4 GOLURI : **Stamanichi** (Ş.N. Oltenita), **Em. Dumitriu** (Metalul Bucureşti), **Mustaţă** (Ceahlăul P. Neamţ), **Dobre** (Gloria Buzău), **Sandu** (Dunărea Giurgiu), **Ciucu** (Metalul Plopeni). **Broştiuc** (Politehnica Galaţi) — 1 din 11 m, **Pirvu** (C.S. Tîrgovişte) — 1 din 11 m. **Bruchental** (C.F.R. Paşcani) — 3 din 11 m, **Iordache, Orovitz, Haidu** (Chimia Rm. Vîlcea) — 1 din 11 m

• SERIA A II-a •

• 15 GOLURI : **Sasu** (Minerul Baia Mare) — 2 din 11 m • 9 GOLURI : **Bojin** (Politehnica Timişoara) • 8 GOLURI : **Serfözö** (C.S.M. Sibiu) • 7 GOLURI : **Daşcu** (Politehnica Timişoara), **Boţa** (Drobeta Tr. Severin) — 2 din 11 m • 6 GOLURI : **Dumitrescu** (Minerul Anina), **Libra** (Olimpia Satu Mare), **Tacoi** (Electroputere Craiova), **Colnic** (F.C. Bihor) • 5 GOLURI : **Damian** (C.F.R. Arad), **Boantă, Filip** (Chimia Făgăraş) — 3 din 11 m, **Schiopu** (F.C. Bihor) 2 din 11 m, **Gane** (Metrom Braşov) • 4 GOLURI : **Ciocan** (Gloria Bistriţa), **Bichea** (Electroputere Craiova), **Periatu** (C.F.R. Timişoara), **Korosi** (C.F.R. Arad), **Tamaş** (F.C. Bihor)

DIVIZIA A — CLASAMENTE • CONFIDENȚE • CLASAMENTE — ETAPA A 12-a

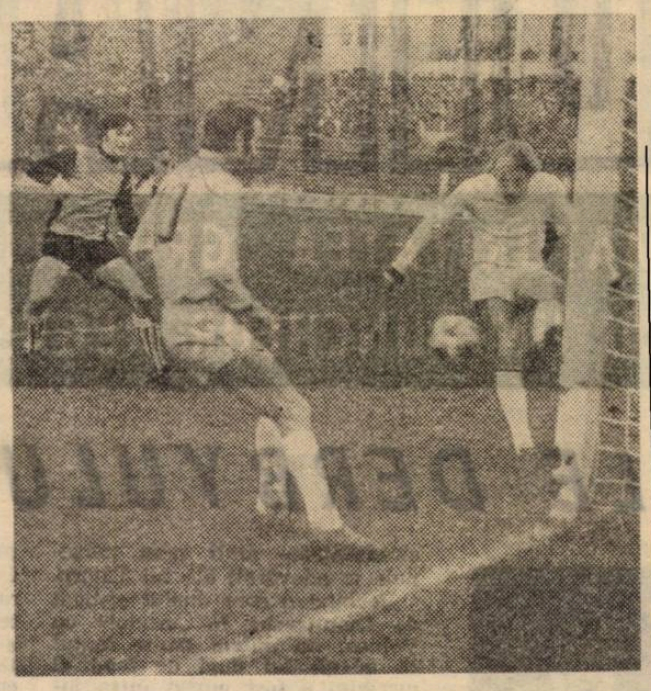

MOMENT CRITIC LA POARTA RAPIDULUI : plasat excelent la această fază (din min. 41), Grigoraș, „asistat" de Angelescu, va reuși să degajeze la timp balonul care se ducea sigur spre gol. (Fază din meciul Sportul studențesc — Rapid 1—1)

Foto : S. BAKCI

CLASAMENTUL	PUNCTE	MECIURI ACASA	MECIURI AFARA	MECIURI TOTAL	GOLURI ACASA	GOLURI AFARA	GOLURI TOTAL	DIFERENȚA
1. STEAUA București	15	8 6 1 1	4 0 2 2	12 6 3 3	21— 7	2— 4	23—11	+12
2. DINAMO București	15	7 5 1 1	5 1 2 2	12 6 3 3	13— 7	4— 5	17—12	+ 5
3. JIUL Petroșani	14	6 5 1 0	6 1 1 4	12 6 2 4	10— 1	8—17	18—18	0
4. PETROLUL Ploiești	14	6 4 1 1	6 1 3 2	12 5 4 6	6— 3	2— 5	8— 8	0
5. STEAGUL ROȘU Brașov	13	6 5 1 0	6 0 2 4	12 5 3 4	15— 2	0— 4	15— 6	+9
6. UNIVERSITATEA Craiova	13	6 3 3 0	6 1 2 3	12 4 5 3	10— 3	9—13	19—16	+ 3
7. C.F.R. Cluj	12	6 3 2 1	5 2 0 3	11 5 2 4	8— 5	3— 5	11—10	+1
8. U. T. Arad	12	6 3 1 2	6 1 3 2	12 4 4 4	10— 8	6— 7	16—15	+1
9. SPORT CLUB Bacău	12	5 4 1 0	6 1 1 4	11 5 2 4	10— 4	4—10	14—14	0
10. FARUL Constanța	12	6 4 1 1	6 1 1 4	12 5 2 5	6— 2	2—10	8—12	— 4
11. F. C. ARGEȘ Pitești	11	6 4 2 0	6 0 1 5	12 4 3 5	12— 1	7—14	19—15	+ 4
12. RAPID București	11	7 2 4 1	5 1 1 3	12 3 5 4	7— 4	2— 4	9— 8	+1
13. A.S. ARMATA Tîrgu Mureș	11	6 5 0 1	6 0 1 5	12 5 1 6	16— 9	3—12	19—21	— 2
14. „U" Cluj	10	7 4 2 1	5 0 0 5	12 4 2 6	8— 5	3—17	11—22	—11
15. C.S.M. Reșița	8	6 2 3 1	6 0 1 5	12 2 4 6	8— 5	1—12	9—17	— 8
16. SPORTUL STUDENȚESC Buc.	7	8 2 3 3	4 0 0 4	12 2 3 7	8—12	4—11	12—23	—11

• Puțină lume duminică la meciul de la Constanța. Cauza o explica, puțin mai tîrziu, vicepreședintele clubului Farul, Constantin Tilvescu : **„După trei înfrîngeri nu prea mai vine lumea !"** C. Tilvescu făcuse autocritica echipei. Dar, din bun simț, vicepreședintele Farului n-a mai afirmat și că... adevărații suporteri la nevoie se cunosc.

• Altădată luat cu asalt, acum stadionul din Pitești e populat la un joc doar de 2—3 000 de spectatori. Atîți au fost la meciurile cu Sportul studențesc și Jiul. Or fi jucătorii de vină că evoluează mai slab ca altădată, dar nici toți suporterii nu-și dovedesc dragostea față de echipă pentru a o ajuta și în momentele mai grele. Unde sînt mile de oameni care strigau, nu de mult, „Hai campionii" ?...

• Derbiul **Dinamo — Steaua** și-a consemnat duminică a 49-a sa ediție din cadrul campionatului. Bilanțul celor 49 de partide este net favorabil dinamoviștilor : 22 victorii, 15 rezultate de egalitate și 12 înfrîngeri, cu un golaveraj de 76—65.

• Broșovschi, spunea cu nonșalanță înaintea meciului de la Constanța : **„Ce ziceți, un rezultat de egalitate vă convine ? !"** Broșovschi vorbise ca să-l audă adversarii, dar, în primul rînd, coechiperii săi...

• **Gh. Popovici**, arbitrul meciului F.C. Argeș — Jiul ne declara după joc : **„A bătut un vînt de te dădea jos, nu altceva. Oare jucătorii să nu-l fi simțit de trimeteau numai mingi lungi și pe sus ? Mă durea gîtul, uitîndu-mă după baloanele care treceau pe sus dintr-o parte în alta a terenului, fără nici o... adresă".**

• Duminică, **Mihai Ionescu** de la Petrolul a împlinit 36 de ani. Înainte de joc Desșnicu — căpitanul echipei craiovene — i-a oferit un buchet de flori, în aplauzele asistenței. După retragerea lui **Lereter**, Mișu a devenit decanul de vîrstă al Diviziei A. Duminică el și-a onorat aniversarea cu un joc bun, iar cronicarii i-au scris numele cu majuscule. Puțini au știut, însă, că o entorsă i-a dat multă bătaie de cap. Abia dumină dimineața i s-a scos ghipsul de la picior. **Dar, Mihai Ionescu și-a făcut pe deplin datoria.** O nouă dovadă a sportivității și atașamentului acestui jucător.

• **Oblemenco** a părăsit spitalul și s-a întors acasă unde-și va petrece convalescența. El a trimis vorbă la masa presei, în mod special, cu rugămintea de a însera în revista noastră mulțumirile sale cordiale sutelor de oameni care i-au scris în vremea spitalizării.

• Căpitanul echipei Farul, Antonescu, era foarte trist înainte de meciul cu U.T.A. : **„Poți fi altfel cînd atacanții noștri lasă totul pe seama apărării ? De altfel, cînd atacanții și-au făcut datoria, noi nu am pierdut niciodată partida".** Ce trist trebuie să fi fost Antonescu, după meciul cu U.T.A...

• Desigur, căpitanul de echipă are voie să discute cu arbitrul jocului. Dar nu să protesteze la fiecare decizie a acestuia, așa cum o face de la un timp **Libardi.** Cu Rapid, a și primit avertisment, iar duminică, la Pitești, a fost la un pas de cartonașul galben. Atenție, **Libardi,** cartonașele galbene se numără acum și își schimbă, chiar, culoarea : două galbene = unul roșu.

• Ce se întîmplă cu ceasul stadionului din Tg. Mureș ? La fiecare final de repriză al meciului A.S.A — Steagul roșu, arăta cu cel puțin 5—6 minute mai mult, deși durata fiecărei reprize a fost normală. Luîndu-se după ora indicată, **Jenei** și **Alecu** i-au reprosat arbitrului că... a uitat să fluiere ! Același lucru i l-au reamintit mureșenii în repriza a doua, în momentele cînd domina Steagul roșu și — după ceasul stadionului —, fluierul de încheiere trebuia să se audă. Decît așa ceas, mai bine lipsă...

• O situație interesantă în clasamentul interbucurestean, alcătuit numai pe baza rezultatelor directe dintre cele patru reprezentante ale Capitalei în Divizia A : după trei etape toate au acumulat același număr de puncte — trei. Departajarea lor o face golaverajul :

1. Steaua	3 1 1 1	6—4	3
2. Sp. studențesc	3 1 1 1	5—5	3
3. Rapid	3 0 3 0	2—2	3
4. Dinamo	3 1 1 1	2—4	3

Lucru curios : echipa care a învins pe lider, Dinamo, se află pe ultimul loc. De vină este eșecul său neașteptat, 3—0, în partida cu Sp. studențesc.

• 4 125 de spectatori plătitori au fost duminică la Tg. Mureș. Oare atît de mult au speriat publicul fulgii de zăpadă căzuți în zorii zilei ?..

• Terenul de joc al stadionului Central din Craiova se prezintă în condiții total nesatisfăcătoare : denivelat, gazonul rămas este rar și „ars" Clubul Universitatea plătește din greu chirie C.J.F.S.-ului pentru folosirea terenului, dar cei cărora le revine obligația de a-l îngriji și reamenaja nu întreprind nimic. Culmea, jucătorii craioveni ar prefera să joace, la ora actuală, pe alte gazoane, întrucît cel de acasă îi dezavantajează net, așa cum poate handicapa o suprafață de joc necorespunzătoare o formație cu tehnicitate multumitoare.

PROGRAMUL ETAPEI A XIII-a (26 NOIEMBRIE)

C.S.M. Reșița — **UNIVERSITATEA** Craiova, arbitri : **V. PĂDUREANU** — A. Münich și C. Dinulescu — București (la tineret-rezerve : **A. Sbercea** — Timișoara).

RAPID București — **A.S.A.** Tg. Mureș, arbitri : **I. CÎMPEANU** — **I.** Țifrea și **I.** Constantinescu — Cluj (**I. Dancu** — București).

ST. ROȘU Brașov — **SPORT CLUB** Bacău, arbitri : **O. ANDERCO** — S. Mare — V. Liga și T. Trofin — Galați (**V. Cioc** — Mediaș).

DINAMO București — **„U"** Cluj, arbitri : **C. GHIȚĂ** — Tr. Moarcăș și N. Iliescu — Brașov (**Marin Tudor** — București).

PETROLUL Ploiești — **SP. STUDENȚESC,** arbitri : **GR. BÎRSAN** — Galați — Z. Szecsei — Tg. Mureș și Șt. Marian — Sighișoara (**V. Pîrvescu** — Buzău).

JIUL Petroșani — **FARUL** Constanța, arbitri : **A. BENTU** — Gh. Limona și M. Haimovici — București (**Al. Ene** — Craiova).

C.F.R. Cluj — **F.C. ARGEȘ** Pitești, arbitri : **C. GHEMIGEAN** — Gh. Dragomir și R. Stîncan — București (**I. Barbu** — Deva).

U. T. Arad — **STEAUA** București, arbitri : **N. CURSARU** - N. Moroianu și M. Mărinciu — Ploiești (**I. Erdös** — Oradea).

TINERET-REZERVE

1. „U" CLUJ	12	8	2	2	27— 9	18
2-3. Dinamo	12	6	4	2	19—12	16
2-3. Petrolul	12	6	4	2	19—12	16
4. U. T. A.	12	6	3	3	12— 8	15
5. „U" Craiova	12	6	2	4	21—17	14
6. Sp. studențesc	12	5	4	3	16—14	14
7. Farul	12	6	1	5	19—18	13
8. Steaua	12	5	2	5	32—15	12
9. C.S.M.	12	4	4	4	13—16	12
10. Steagul roșu	12	4	2	6	12—13	10
11. F. C. Argeș	12	4	2	6	11—13	10
12. C. F. R.	11	4	2	5	15—19	10
13. Jiul	12	4	2	6	14—25	10
14. A. S. A.	12	2	4	6	10—25	8
15. Rapid	12	3	1	8	14—25	7
16. Sport Club	11	2	1	8	19—32	5

„CUPA A + T"

1. DINAMO	24	12	7	5	36—24	31
2. Petrolul	24	11	8	5	27—20	30
3. „U" Cluj	24	12	4	8	38—31	28
4. Steaua	24	11	5	8	55—26	27
5. „U" Craiova	24	10	7	7	40—33	27
6. U. T. A.	24	10	7	7	28—23	27
7. Farul	24	11	3	10	27—30	25
8. Jiul	24	10	4	10	32—43	24
9. Steagul roșu	24	9	5	10	27—19	23
10. C. F. R.	22	9	4	9	26—29	22
11. F.C. Argeș	24	8	5	11	30—28	21
12. Sp. studențesc	24	7	7	10	28—37	21
13. C. S. M.	24	6	8	10	22—33	20
14. A. S. A.	24	7	5	12	29—46	19
15. Rapid	24	6	6	12	23—33	18
16. Sport Club	22	7	3	12	33—46	17

ECHIPA ETAPEI A XII-a

• VIDAC

• N. IONESCU • BOC • KRAUS • HĂLMĂGEANU

• DINU • DUMITRU

• LUCESCU • I. CONSTANTIN • DUMITRACHE • GYÖRFI

ECHIPA CAMPIONATULUI, de la o etapă la alta

RĂDUCANU (97)

N. IONESCU (89) BOC (104) STOCKER (94) CZAKO (90)

PESCARU (92) BELDEANU (97)

LUCESCU (86) MULȚESCU (96) MUREȘAN (90) HAJNAL (90)

PRIM PLAN

AELENEI

Sînt cîțiva ani de atunci.

Eram, cîțiva cronicari pe stadionul 23 August. Se juca un meci internațional, amical îmi pare. Printre noi se afla și comentatorul francez Jean Philippe Réthacker, invitat de revista „Fotbal". Cu toții așteptam meciul. În minutele premergătoare jocului au apărut pe teren vreo 20 de copii, în treninguri albastre. Copiii s-au angajat imediat într-o mișcare semiorganizată, pentru delectarea spectatorilor. Erau copiii antrenorului Fabian. Spectatorii au început să aplaude. Copiii jucau cu o virtuozitate neobișnuită. Antrenorul Fabian dansa pe pistă, manifestîndu-și și el bucuria.

La un moment dat, Jean Philippe Réthacker mi-a spus: „Copiii dv. au o velocitate extraordinară. Văd că știu toate secretele mingii. Din nenorocire, însă, iubesc atît de mult driblingul, încît nu pregetă să dribleze și portarul, preferînd acest ultim dribling șutului sănătos de la 5—6 m. Într-un fel, asta este și drama fotbalului francez".

Antrenorul Fabian continua să danseze de bucurie, pe pistă. El gusta din plin extazul fotbalistic al copiilor săi.

★

Acum vreo doi ani a apărut la Steaua un copil înalt și subțire. Tribuna, mare amatoare de epitete, l-a botezat imediat : „Filiformul". Copilul, de îndată ce a pus piciorul pe minge, a început să dribleze cu o ușurință diavolească. Era din școala lui Fabian.

Astăzi, Aelenei joacă aproape duminică de duminică la Steaua. Joacă și driblează la fel de derutant ca toți copiii lui Fabian, sau poate chiar și mai bine. În cursul derby-*ului Dinamo-Steaua, Aelenei a luat o dată mingea cam în punctul în care tușa extremei stîngi se întîlnește cu linia de centru, și a început driblingul său în trepte, spre mijlocul terenului. Rînd pe rînd i-au căzut victime Petre Nicolae, Moldovan, Dinu, Sandu și Dobrău. Odată ajuns aproape de țintă. Aelenei n-a mai încheiat faza, obosit de fantezia mișcărilor sale ieșite din comun.*

Aelenei are doar 18 ani. El cunoaște la perfecție trîrile fotbalului. El stăpînește mingea ca foarte puțini din țară. Dar el n-a început încă să joace... fotbal. La singura fază colectivă în care s-a angrenat cu Dumitru — o fază aplaudată ca la teatru — Aelenei n-a mai știut ce să facă. Ar fi vrut, cred, să-l dribleze și pe Cavai. Dar Cavai nu i-a plonjat la picioare...

Va ajunge, oare, Aelenei, un mare jucător, pe măsura formidabilei sale velocități ? Răspunsul e simplu ! Va ajunge, cu siguranță, dacă va învăța să joace fotbal...

I. CH.

ÎN DUELUL CU PROVINCIA, CAPITALA PARE AVANTAJATĂ ÎN LUPTA PENTRU DESEMNAREA CAMPIOANEI DE TOAMNĂ

De la ultimul nostru comentariu s-au scurs cîte două etape ale Diviziei A și ne-am apropiat de sfîrșitul primei părți a campionatului. Ce s-a întîmplat în aceste două runde? Ce noutăți au adus ele în bătălia clasamentului și ce perspective au deschis campionatului?

Un bilanț, cît de sumar, arată că:

- Jumătate plus unul din cele 15 meciuri programate (el 16-lea Sport Club — C.F.R. fiind amînat: băcăuanii au jucat duminică la Pleven, cu prilejul sărbătoririi celor 50 de ani ai clubului Spartak, și au pierdut cu 2—1) s-au încheiat cu rezultate de egalitate; de 4 ori 0—0 și de tot atîtea ori 1—1. Demne de reținut dăruirile depuse de Universitatea Craiova la Brașov și Petrolul la Craiova, A.S.A. la Arad și U.T.A. la Constanța, dar mai ales de C.S.M. cu Rapid pe teren propriu și cu „U" la Cluj. Avantajul terenului pierde... teren?;
- gradul de eficacitate se menține scăzut; 12 goluri în 8 jocuri în etapa de miercuri, 10 în 7 meciuri în cea de duminică, sînt cifre care atestă criza liniilor ofensive. Și măcar să fie compensată această îngrijorătoare ineficacitate printr-un fotbal mai bun;
- calitatea jocurilor — modestă în etapa a XI-a, a înregistrat o creștere în a XII-a. O partidă, Dinamo — Steaua, a primit calificativul „foarte bun", trei pe cel de „bun" (A.S.A. — St. roșu, Sp. studențesc — Rapid și „U" Cluj — C.S.M.), iar tot atîtea calificativul „acceptabil" (Universitatea Craiova — Petrolul, Farul — U.T.A. și F. C. Argeș — Jiul). Desigur însă, că este loc pentru mai mult și că nu socotim că echitată datoria echipelor. Excepțăm de la această apreciere pe Dinamo și Steaua a căror evoluție din nocturna de duminică a întrecut orice așteptare ca joc, dinamism, angajare, ritm. Vrem să credem că nu se vor mulțumi cu atît.

- DOI CANDIDAȚI, STEAUA ȘI DINAMO, ȘI DOI CONTRACANDIDAȚI, JIUL ȘI PETROLUL
- DINAMOVIȘTII AVANTAJAȚI DE PROGRAM
- ÎNTRE LIDER ȘI LOCUL 10 DOAR O DIFERENȚĂ DE 3 PUNCTE
- ABUNDENȚA DE MECIURI NULE ÎN DOUĂ ETAPE
- UȘOARĂ CREȘTERE CALITATIVĂ, ÎN SCHIMB O ÎNGRIJORĂTOARE SCĂDERE DE EFICACITATE: 22 GOLURI ÎN 15 PARTIDE!

Curioase comportări au unele echipe. Iată pe Jiul care oluncă de la un pol la altul: după 1—4 cu Rapid la București, a realizat un 3—0 cu Sport Club la Petroșani, pentru ca duminică să fie iar de nerecunoscut: 0—2 la Pitești. Au obosit tinerii săi jucători din atac?... Steagul roșu se... încăpățînează să nu marcheze nici un gol în deplasare (cele două puncte cucerite afară se datoresc celor două „nule" reușite cu ... 0—0). Și nu se poate spune că n-a avut ocazii la Tg. Mureș. Criza liniei de atac — manifestată și cu o etapă înainte pe teren propriu — se menține. Ca și la Farul și „U" Cluj, Petrolul și Universitatea Craiova, U.T.A. și, duminică, și la Rapid. Îngrijorătoare apare situația mai mult la studenții clujeni care au ajuns pînă în preajma „lanternei roșii", cu o poziție și un golaveraj (11—22) cum n-au mai avut în ultimii ani. În schimb, studenții bucureșteni dovedesc o îmbunătățire a jocului și un reviriment, anunțat de altfel de evoluția din meciul cu Farul și confirmat contra Rapidului. Iar C.S.M., fidelă ofensivei, după un draw cu Rapid acasă, s-a dovedit egală și echipei studențești din Cluj, de care s-a apropiat la două puncte.

Rezultatele, conforme în general cu evoluția echipelor, au modificat clasamentul pe locurile 1—13, rămînînd neatinse doar sectorul 14—16. Cele mai importante „reușuri":

1. Lider a rămas Steaua, dar aceasta a fost egalată la puncte de Dinamo și-și păstrează poziția doar grație golavera-jului.

2. Diferența de puncte dintre locul 1 și 10 s-a micșorat la trei puncte (față de patru, cît era după etapa a XI-a). Patru echipe sînt înghesuite pe spațiul unui singur punct, șase pe un interval de două puncte!

Frumoase perspective pentru etapa viitoare și în general pentru ultimele trei din acest sezon. În primul rînd, lupta pentru primul loc în clasamentul turului devine mai pasionantă și o chestiune... bucureșteană prin prezența lui Dinamo, alături de Steaua. Duelul dintre aceste echipe — dintre ce cele credem că va fi desemnată campioana de toamnă — continuă acum indirect. Programul însă favorizează pe dinamoviști: ei au două meciuri acasă (cu „U" Cluj și Farul) și unul în deplasare (la Bacău), în timp ce Steaua joacă duminică la Arad, cu U.T.A. și în ultima etapă la Brașov cu St. roșu, avînd o singură partidă acasă (cu Petrolul). Astfel că este posibilă o schimbare de lider chiar duminică. În orice caz, pentru a evita „detronarea", Steaua are nevoie de cel puțin două puncte din partidele în deplasare.

Următoarele mai apropiate, Jiul și Petrolul, au și ele program favorabil: cite două meciuri acasă (Farul și Sp. studențesc, respectiv Sp. studențesc și A.S.A.) și unul afară (Jiul la Tg. Mureș și Petrolul cu Steaua). În mod normal pot cîștiga pe teren propriu și să acumuleze cîte 18 puncte, la finele turului. În ce privește celelalte echipe, rezultatele lor pot contribui la o și mai strînsă grupare în plutonul concurenților la primele locuri.

În concluzie, în perspectivă un finiș puternic în campionatul de toamnă, prin trei etape pline de promisiuni.

Petre GAȚU

UN MECI CARE A RELANSAT CAMPIONATUL DÎNDU-I UN NOU IMPULS: CEL AL CALITĂȚII

DINAMO-STEAUA

MATURITATEA „GRUPULUI CELOR CINCI", CU UN PUNCHEUR REGĂSIT: DUMITRACHE

ELANUL UNOR TINERI DE TALENT ÎN CĂUTAREA UNUI DRUM MAI DIRECT SPRE POARTĂ

CHEILE DERBYULUI

Marele **derby DINAMO — STEAUA**, așteptat cu nerăbdare, a adus față în față două forțe aproximativ egale. E adevărat că numărul internaționalilor din cele două echipe diferă, dar ansamblurile răspund în general acelorași solicitări.

Duminică, în nocturnă, acest raport de forțe, strict virtual, **avea să se confirme.** Astăzi, între Iordache și Cavai nu există o prea mare diferență, în ciuda discrepanței în materie de sonoritate a numelui. Ambii portari, plini de calități, continuă să plătească tribut unei pauze prea îndelungate, deși Cavai nu a lăsat această impresie.

Apărările imediate păstrează echilibrul. Între Sătmăreanu și Petre Nicolae, de pildă, există, poate, o diferență de clasă, dar aportul din cursul derbyului a fost foarte apropiat, prudența defensivă a dinamovistului a vînd destule compensații la capitolul siguranță.

Dacă punem față în față liniile de mijloc, vom ajunge cu mare greutate la o departajare valorică.

Am îndrăzni să spunem că marea cheie a acestui joc poate fi găsită, prin simplificări succesive, în disputa indirectă dintre Dumitrache și Voinea. În derbyul de duminică, Dumitrache, revenit la forma sa cea mai bună, mai ales în partea a doua a jocului, a conferit mai mult dinamism acțiunilor ofensive ale echipei sale. În tabăra

Nunweiller III și perechea sa favorită Dinu — Nunweiller VI, una din cheile derbyului

cealaltă, jocul de pivot al lui Voinea n-a putut conferi mișcarea necesară atacului, în ciuda sprijinului primit din partea străduințelor mult prea personale (e adevărat) ale lui Tătaru.

Vorbind despre duelul cîștigat de Dumitrache în „meciul" cu Voinea, nu putem omite faptul că **adevăratul duel de fond al meciului a fost purtat între jucătorii de la mijlocul terenului.** În acest duel, susținut **între egali**, triumful a fost, pînă la urmă, de partea **mijlocului** dinamovist, care a îmbrăcat o haină tactică mai adecvată. Tînărul Moldovan, un rafinat prin excelență, a redus mult coeficientul de hazard (în comparație cu tumultuosul Tătaru), iar prestația generoasă a lui Florian Dumitrescu, în partea a doua a meciului, a fost superioară celei a lui Aelenei, la capitolul joc colectiv, fiind evident faptul că Aelenei se complace încă în atitudinea farmecului său tehnic personal.

În derbyul de duminică, linia de mijloc dinamovistă, formată în prima repriză din Moldovan, Dinu și Radu Nunweiller, a jucat efectiv în spiritul anunțat de Dinu într-o recentă luare de poziție în ziarul „Sportul". Vorbind despre echipa națională, **Dinu s-a referit la necesitatea de a transforma mijlocul terenului într-o rapidă zonă de tranzit.** Atît el, cît și Radu Nunweiller, au forțat această zonă de tranzit. Dinu a excelat prin cîteva pase lungi de mare eficacitate, care l-au angajat surprinzător pe Dumitrache și au izbutit să schimbe într-o singură fracțiune de secundă temperatura fazei de la minus la plus în favoarea echipei sale. Lungi cu mult mai multă supleț mijloc, l-a regă che și a știut joc de pedală, setat de K.O.

Cronicarul este unei singure di fi evoluat acest teren s-ar fi afl

Probabil că scris altfel...

Lucescu înscrie primul gol al dinamoviștilor, într-un moment de mare inspirație

La această primă paralelă, iată și un învățămînt demn de reținut: cînd Sătmăreanu, un fundaș ofensiv prin excelență, se aventurează în primele linii, un alt coechipier trebuie să-i acopere, temporar, zona.

★

Paralela DINU — DUMITRU am numi-o a „personalităților mancante" în cele două team-uri, deși ambii oameni de mijlocul terenului sînt cu roluri atît de distincte. Căci, în timp ce Dumitru (fostul apărător, mijlocaș și înaintaș) a adevenit acum doar un foarte bun mijlocaș ofensiv (a fost notat cu 46 de participări în atac), Dinu a rămas jucătorul care străbucește mai ales printr-o insemnată doză de putere de luptă, de conștiinciozitate. Și dacă dinamovistul nu și-a trecut duminică, la activ un gol aplaudat (ca acela realizat de Dumitru) el a ieșit în evidență, splendid, printr-un travaliu uriaș, pus în slujba ambelor faze fundamentale, de atac (pasele sale spre poziții... viitoare, spre Dumitrache, au într-adevăr un mare conținut tactic) și de apărare. Dinu, repliindu-se exemplar în sprijinul coechipierilor din linia de fund.

Și aici, în subtextul paralelei Dinu — Dumitru se poate citi, în continuare, prudență-hazard...

★

În disputa DUMITRACHE—VOINEA, primul s-a detașat de stelist prin prospețime (de aici și o mișcare mai bună în teren), fantezie și eficacitate.

Salutînd cu satisfacție revenirea lui Dumitrache la zilele lui de glorie, este totuși absolut necesar să stabilim, în spiritul analizei noastre, și niște legături cauzale; pentru simplul motiv că duminică Dumitrache s-a bucurat mai mult decît Voinea de sprijinul real al coechipierilor săi. N. Petre, Dinu și cîțiva dinamoviști AU JUCAT TACTIC pentru virful de lance, Sătmăreanu, Dumitru și cîțiva stelișt au condus deseori mingea, trebuie, trimițînd cînd acesta era marcat.

De aceea spune rîndurilor noastre, ralele se întîlnesc — nu întîmplător — în concluzia de mai sus.

Lucescu înscrie primul gol al dinamoviștilor, într-un moment de mare inspirație

TREI PARALELE CARE SE... ÎNTÎLNESC

...Și nu întîmplător și în concluzia scrisă pe tabela de marcaj a acestui meci derby trei paralele vorbind elocvent despre plasul de luptă fixat la început în cele două tabere, despre aspectele care, duminică, au definit atît de particular pe Dinamo și Steaua.

În acest sens, antiteza N. PETRE — SĂTMĂREANU, cu elementele ei caracteristice, ar constitui în fapt un serios prim punct de sprijin în afirmația că Dinamo a GÎNDIT MAI TEMEINIC importanta dispută cu Steaua. Datele statistice, la dispoziția noastră, ne arată că în stabilirea indicațiilor tactice pentru această importantă partidă antrenorul dinamoviștilor a mizat pe un plus de prudență în apărarea imediată. **Am nevoie în permanență de oameni-baraj în apropierea lui Cavai"**, și-a spus fostul... fundaș, Ion Nunweiller, și latăr pe purtătorul tricoului cu nr. 2 al dinamoviștilor participînd, 90 de minute, doar la trei acțiuni de atac, nici una dintre ele încheiate cu șut. În timp ce, omologul lui, Sătmăreanu a urcat de 11 ori, terminîndu-și participările ofensive cu trei șuturi, unul pe spațiul porții, două afară.

Și pentru a susține această paralelă-simbol (a jocului) sîntem nevoiți să arătăm că și celălalt fundaș lateral, Deleanu, s-a încumetat să iasă extrem de rar (tot de trei ori), una din incursiunile lui găsindu-și rezolvarea dorită (golul lui Dumitrache) din zona lăsată liberă de... Sătmăreanu.

FOTBALIȘTII — TRICOLORI AU INSUFLAT, DIN NOU, OPTIMISM!

Pe coloana din dreapta paginii, la Documentarul etapei a XII-a, pot fi citite notele jucătorilor care au evoluat în acest derby: de mai multe ori 9, în dreptul lui DINU, DUMITRU, LUCESCU, DUMITRACHE și RADU NUNWEILER; de cîte ori 8, trecut lîngă numele lui DELEANU, SĂTMĂREANU, DOBRĂU ș.a.m.d.

„Aprecieri pe deplin meritate de către toți acești protagoniști ai întrecerii care — prin prestațiile lor — au încinat, deopotrivă, timp de 90 de minute, pe spectatori și pe telespectatori.

Îndeosebi, poate, pe aceștia din urmă, cărora teleobiectivul le-a adus mai aproape, în cameră, detaliul execuțiilor tehnice: ATUNCI, LA DRIBLINGUL LUI LUCESCU, LA ÎNȘURUBAREA PRIN FENTĂ A LUI DUMITRU, LA PASELE REPETATE, DE 30 m, EFECTUATE CU MAIESTRIE DE DINU ÎN DIRECȚIA — DUMITRACHE. Spre acest Dumitrache care, după o destul de lungă eclipsă de formă, a apărut din nou, sfidător, în fascicolul de lumină răspîndit de reflectoarele de pe „23 August".

Spectatori neutri ai „regalului fotbalistic", ne-am bucurat îndoit de reușitele celor de pe gazon pe care, și noi ni-i închipuiam, în focul frumoasei lupte sportive, în tricourile galbene, cu stema pe piept.

Știu, totuși, fotbal jucătorii din echipa națională — convenecam (pentru a cita oară?), cu toții, în acele momente, deși, prin evoluții, destul de recente, la polul opus, aceiași actori semănaseră îndoiala în sufletele iubitorilor de fotbal, încertitudinea, neîncrederea că ei, tricolorii, mai sînt capabili de comportări din acelea care prilejuiseră, nu de mult, calificarea fotbalului românesc în faze superioare de mari competiții.

Da, în acest sfîrșit de sezon, DINU, DUMITRU, LUCESCU, DUMITRACHE, RADU NUNWEILLER, SĂTMĂREANU, DELEANU, DOBRĂU, au insuflat din nou optimism. O încredere în forțele lor pentru proxima stagiune a anului '73, cînd în calendarul internațional al naționalei figurează o serie de grele și decisive partide în preliminariile campionatului mondial: cu Republica Democrată Germană și Albania, principalii adversari ai reprezentativei noastre.

Cu cîteva rînduri-îndemn sîntem, totuși, tentați să încheiem prezentul articol: fiți mai ambițioși, jucători! Onorați mai des frumoasa noastră carte de vizită! Prin comportări repetate, la nivelul aceleia de duminică, veți putea deveni infailibili și sub tricoul echipei reprezentative!

S-A ÎNTORS DUMITRACHE!

S-a întors feciorul cel risipitor!
Prezența lui s-a făcut simțită în tot meciul.
Și asta nu numai pentru că Dumitrache a marcat golul victoriei.
Nu numai pentru că a uimit din nou tribunele prin fenta „Moore-Cooper" de la Guadalajara.
Nu numai pentru că a sprintat pe extreme, căutînd, cu vicleniа lui Cryff, zonele mai mănoase ale terenului.
Dumitrache s-a întors și a anunțat această reîntoarcere în primul rînd pentru că a plutit din nou deasupra apărării adverse și pentru că a plonjat, precum rîndunica, spre grupul fotoreporterilor sperați de încrincenarea minzului pînă ieri obosit. S-a întors Dumitrache.
O, numai de n-ar fi un foc de paie!

CALITATEA (ȘI NU CANTITATEA!) OFENSIVEI A FOST DETERMINANTĂ

Foarte interesantă și deosebit de semnificativă **analiza jocului ofensiv** prestat duminică de cele două formații fruntașe ale fotbalului nostru, analiză pe care ne propunem să o prezentăm și să o comentăm în rîndurile ce urmează.

În primul sfert de oră al meciului, Dinamo și Steaua au inițiat, fiecare în jumătatea de teren a adversarului, **cîte 13 acțiuni de atac**, din care prima echipă a finalizat trei, cealaltă două, ambele înscriind cîte un gol la interval de un minut. Situația se menține pe planul inițiativei, — în limitele generale ale egalității — și în cel de-al doilea sfert de oră al întîlnirii: 19—19. Evident, însă, la un nivel de agresivitate mai pronunțat, care reflectă dorința de ambele părți, de a se detasa, mai de timpuriu, în cîștigător. În această a doua perioadă de timp, Steaua a fost ceva mai periculoasă, finalizînd de cinci ori, față de o dată cît au reușit dinamoviștii, aceștia din urmă avînd, acum în Cavai, omul cu prestația cea mai valoroasă, care s-a opus în două situații extrem de critice, golului. În sfîrșit, același echilibru și în ultimele 15 minute ale primei reprize: **12 acțiuni de atac, atît Dinamo, cît și Steaua**, cu observația că forța ofensivă a înregistrat — și de o parte și de alta — o scădere. Militarii bucureșteni se mențin totuși ceva mai activi în zona porții adverse, zonă apărată cu succes de un sistem defensiv omogen, hotărît în intervenții și bine inspirat.

Pe ansamblul reprizei întîi, așadar, o egalitate aproape perfectă reflectată în același număr de acțiuni de atac (cîte 44) și, bineînțeles, în rezultatul de tabelă de marcaj. Steaua a încheiat totuși primele 45 de minute — cum am spune la box — în ușor avantaj, manifestat printr-o mai mare fantezie în construcția jocului în zona de la mijlocul terenului și plină în apropierea suprafeței de pedeapsă.

Dumitru, deschide scorul, la capătul unui slalom de toată frumusețea

În partea a doua a meciului jocul se menține, ca factură tehnică și aspect ofensiv, pe un plan de sensibil echilibru, în primul sfert de oră. **Dinamo organizează 13 acțiuni de atac, Steaua 14.** Pe un astfel de fond, identic cu perioadele de timp anterioare, echipa din șoseaua Ștefan cel Mare este ceva mai agresivă, mai cutezătoare decît partenera sa și reușește ceea ce formația din Calea Plevnei a ratat în cîteva situații favorabile: golul victoriei. În acel minut 56, Steaua s-a simțit asemenea unui boxer trimis la podea de o lovitură la timp și evoluat în general ca o echipă bine echilibrată între compartimente, **opunînd adversarei sale o apărare cu foarte putine fisuri și beneficiind de un atac în care au contat, pe lîngă cei patru înaintași de mîsenție și mijlocașii Dinu și Radu Nunweiller.** Și tot în cadrul acestor explicații și concluzii va trebui să nu trecem cu vederea nici faptul că **Steaua a jucat într-o formulă ofensivă (evident, forțată de împrejurări), în care doar Aelenei și partial Tătaru și-au onorat titlul de înaintași și în care cel mai periculos atacant a fost... mijlocașul Dumitru.** Cea ce nu putea să-i ofere echipei militare mari șanse în obținerea unui rezultat favorabil. Bucuru care de altfel s-a și confirmat.

COMENTARIII DE

- Ioan CHIRILA
- Mihai IONESCU
- Gheorghe NICOLAESCU
- Adrian VASILESCU

ETAPA A 12-a

SPORTUL STUD.	1 (1)
RAPID	1 (1)

AU MARCAT: **Lucaci** (min. 30 și **Roc** (min. 35)

STADIONUL „23 AUGUST"; teren moale; timp ploios, rece; spectatori, circa 25 000

SPORTUL STUDENTESC: Ion Vasile 7 — Tănăsescu 8, Kraus 8, G. Ionescu 6, Colocaru 8 — Pană 7, Damian 7 — Lucaci 7 (min. 75: Bujor 6), O. Ionescu 7, M. Sandu 7, Leșeanu 7.

RAPID: Răducanu 7 — Pop 7, Boc 8, Grigoraș 7, Codrea 7 — Savu 6, Augustescu 6 — Petrescanu 5, Dumitriu II 6 (min. 76: Naum), Neagu 5, Dumitriu III 5.

ARBITRU: **Gh. Limona** (București), **nota 9.**

CALIFICATIVUL JOCULUI: bun.

La tineret-rezerve: 1—3 (1—0)

„U" Cluj	0
C.S.M. Reșița	0

STADIONUL MUNICIPAL; teren alunecos; timp senin, dar frig; spectatori, aproximativ 4000.

„U" CLUJ: Ștefan 7 — Crețu 8, Mihăilă 8, Solomon 6, Cîmpeanu 8 — Anca 8, Soo 7 — Uifălean u 6, Barbu 7 (min. 46: Muntean u 7), Mureșan 8, Lică 6 (min. 67: Porateli 6).

C.S.M. REȘIȚA: Gornea 8 — Atodiresei 6 (min. 67: Rednic 6), Georgescu 8, Kiss 8, Kurta 8 — Pușcaș 7, Beldean u 8 — Szilaghi 6, Neagu 8, Nestorovici 6 (min. 67: Atodiresei), Florea 8.

ARBITRU: **M. Rotaru** (Iași), **nota 10.**

CALIFICATIVUL JOCULUI: bun.

La tineret-rezerve: 3—0 (1—0).

A. S. ARMATA	1 (0)
STEAGUL ROȘU	0 (0)

A. MARCAT: **Mureșan** (min. 65).

STADIONUL „23 AUGUST"; teren moale; timp rece, dar însorit; aproximativ 6 000 de spectatori

A.S.A.: Nagel 7 — Szőllősi 6, Unchiaș 6, Ispir 7, Crișan 8 — Naghi 8, Orza 7 — Varodi 8, Fazekaș 6, Hajnal 8, Mureșan 8.

STEAGUL ROȘU: Adamache 8 — Ivănescu 7, Jenei 8, Alecu 7, Anghelini 7 — Cadar 7, Balint 7 — Anghel 8, Ghergheli 7, Pescaru 8, Gyurin 8.

ARBITRU: **N. Petriceanu** (București), **nota 10.**

CALIFICATIVUL JOCULUI: bun.

La tineret-rezerve: 6—0.

F. C. Argeș	2 (1)
JIUL	0 (0)

AU MARCAT: **Roșu** (min. 24) și **M. Popescu** (min. 67).

STADIONUL „1 MAI"; timp friguros, vînt; teren bun; spectatori, aproximativ 3 000.

F.C. ARGEȘ: Stan 7 — Ciolan 7, Barbu 7, Vlad 9, Ivan 7 — Prepurgel 7, M. Popescu 8 — Troi 8, Cassal 6 (min. 76: Neculce), Roșu 7 (min. 68: Jercan 6), Radu 7.

JIUL: Gabriel Ion 8 — Georgescu 6 (min. 46 Onuțan), Tonea 7, Stocker 8, Onuțan 7 (min. 46: Nadin 6) — Al. Naghi 6, Libardi 7 — Urmeș 5 (min. 74: Dodu 5), Muițescu 8, Roznai 5, Szabados 6.

ARBITRU: **Gh. Popovici** (București), **nota 9.**

CALIFICATIVUL JOCULUI: acceptabil.

La tineret-rezerve: 1—1 (1—0).

FARUL	1 (1)
U.T.A.	1 (0)

AU MARCAT: **Bălosu** (min. 26) și **Popovici** (min. 73).

STADIONUL „1 MAI"; teren bun; timp rece; spectatori, circa 3 500.

FARUL: Pîlcă 6 — Stoica 6, Antonescu 6, Bălosu 8, Nistor 7 — Constantinescu 6, Rădulescu 6 (min. 46: Mihu 6) — Tănase 5, Tufan 5, Caraman 5, Ologu 5 (min. 73: Turcu)

U.T.A.: Vidac 9 — Birău 6, Pirvu 8, Pojoni 7, Popovici 8 — Petescu 8, Condrea 8 — Axente 5, Broșovschi 6, Domide 6, Kun 5.

ARBITRU: **I. Chilibar** (Pitești), **nota 7.**

CALIFICATIVUL JOCULUI: acceptabil.

La tineret-rezerve: 1—0 (1—0).

„U" Craiova	0
PETROLUL	0

STADIONUL CENTRAL; teren denivelat; vreme rece; spectatori, aproximativ 12 000.

UNIVERSITATEA: Oprea 7 — Niculescu 7, Bădin 8, Sameș 7, Velea 8 — Strîmbeanu 8, Ivan 6 — Țarălunga 8 (min. 78: Mincioagă), Bălan 5 (min. 46: Nița 7), Deselnicu 7, Marcu 6.

PETROLUL: M. Ionescu 8 — N. Ionescu 8, Dumitrache 9, Cîmpeiu 9, Gruber 8 — Cozarek 8, Cringașu 8 — Dincuță 7, I. Constantin 8, Angelescu 7, Oprișan 7.

ARBITRU: **V. Topan** (Cluj), **nota 9.**

CALIFICATIVUL JOCULUI: acceptabil.

La tineret-rezerve: 3—2 (2—1).

DINAMO	2 (1)
STEAUA	1 (1)

AU MARCAT: **Dumitru** (min. 8), **Lucescu** (min. 9) și **Dumitrache** (min. 56).

STADIONUL „23 AUGUST"; teren moale; vreme umedă, friguroasă; spectatori, aproximativ 35.000.

DINAMO: Cavai 9 — P. Nicolae 7, G. Sandu 8, Dobrău 8, Deleanu 8 — Dinu 8, R. Nunweiller 9 — Lucescu 9, Moldovan 8, Dumitrache 9, Dorin Popescu 6 (min. 46: Fl. Dumitrescu 6).

STEAUA: Iordache 7 — Sătmăreanu 8, Ciugarin 7, Negrea 8, Hălmăgeanu 8 — Vigu 8, Dumitru 9 — Ștefănescu 8 (min. 21: Vlad 6), Tătaru 8, Voinea 7, Aelenei 8.

ARBITRU: **A. Bentu** (București), **nota 9.**

CALIFICATIVUL JOCULUI: foarte bun.

La tineret-rezerve: 4—0 (2—0).

RADIOGRAFIA ETAPEI A III-A

• REZULTAT • ECHIPE • ARBITRU • | • COMENTARIUL MECIULUI • CEL MAI BUN DIN „22" • | • TINERET-REZERVE •

JIUL — SPORT CLUB 3—0 (0—0)

AU MARCAT : **Szabados** (min. 48), **Mulțescu** (min. 70), **Roznai** (min. 77).

STADIONUL JIUL : teren alunecos ; timp închis, burniță ; spectatori, aproximativ 4 000.

JIUL : Ion Gabriel 8 — Georgescu 8, Tonca 7, Stocker 7, Onuțan 7 — Naghi 7, Libardi 8 — G. Stan 7 (min. 42 : Szabados 7), Roznai 7, Stoian 7 (min. 70 : Urmeș 6), Mulțescu 8.

SPORT CLUB : Cizic 5 — Mioc 6, Catargiu 7, Velicu 6, Margașoiu 5 — Sinăuceanu 6, Hrițcu 7 — S. Avram 7, Pană 6, Rugiubei 5, Florea 5 (min. 70 : Comănescu 6).

ARBITRU : V. **Pădureanu** (Buc.), **nota 10.**

MARȘ SPRE... LOCUL II ÎN CLASAMENT • Jiul pornește în trombă pentru a ciștiga (în memoria tuturor, era „dușul" primit de la Rapid în București) • Min. 4 : Naghi trage afară de la 8 m. Îl imită Roznai în min. 7 • Băcăuanii, fără Dembrovschi și Ghiță (absent, pentru că... era supărat pe echipă) par debutanți • În trei faze, Cizic se remarcă... nereținînd balonul • Jiul domină toată repriza I, dar din 20 șuturi pe poartă trimite pe spațiul acestela doar două, slabe • Min. 48 : Szabados înscrie cu capul, Cizic asistă • Între min. 49—53 patru ocazii de gol pentru Jiul, salvate în extremis • Min. 64 : Rugiubei singur, la 7 m, trage în... spatele lui Tonca • Alte două goluri : min. 70 — Mulțescu înscrie printr-un șut puternic în diagonală, min. 77 — Roznai se înalță spectaculos peste un buchet de jucători și înscrie cu capul • Iureșul petroșenean continuă, dar scorul rămîne 3—0. • În final „cinci minute de foc" pentru S.C. Bacău care vrea un gol, dar șuturile lui S. Avram și Pană sînt blocate sigur de I. Gabriel. (M. F.)

LIBARDI

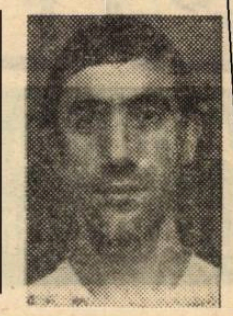

3—2 (1—2)

AU MARCAT : **Mihai** (2), **Bolos**, respectiv **Enescu** și **Botez.**

JIUL : Marincan — Cătuți, Aruncuteanu, Katona (Korma), Mihai — Gruber, Faur — Cotormani, Peronescu, Bolos, Bălan.

S. C. BACĂU : Ursache — Răileanu, Lunca, Volmer, Ghica — Cărpuci, Sasu — Blejușcă, Botez, Enescu, Cioancă (Mocanu).

ARBITRU : **Ion Barbu** (Deva).

ST. ROȘU — „U" Craiova 1—1 (0—1)

AU MARCAT : **Velea** (min. 12) și **Florescu** (min. 47).

STADIONUL TINERETULUI : teren moale ; timp variabil ; spectatori — aproximativ 8 000.

STEAGUL ROȘU : Adamache 8 — Ivăncescu 8, Jenei 7, Naghi 8, Anghelini 7 — Cadar 6, Balint 6 (min. 46 : Șerbănoiu 6) — Anghel 7, Ghergheli 6 (min. 46 : Florescu 7), Pescaru 6, Györfy 5.

UNIVERSITATEA : Oprea 7 — Niculescu 7, Bădin 8, Sameș 8, Velea 9 — Strîmbeanu 8, Deselnicu 6, Ivan 7 — Țarălungă 7, Bălan 5 (min. 77 : Mincioagă), Marcu 6.

ARBITRU : **P. Sotir** (Mediaș), **nota 8.**

VELEA

CRAIOVENII AU RECUPERAT PUNCTUL PIERDUT ACASĂ • Steagul roșu s-a prezentat în vizibilă scădere de formă • Universitatea a știut să se apere foarte bine și să contraatace periculos • Craiovenii au și luat, destul de devreme, conducerea (min. 12), în urma unui corner, fundașul Velea înscriind printr-o foarfecă spectaculoasă • Tot oaspeții au în min. 40 o excelentă ocazie de a majora scorul, însă Bălan șutează imprecis, dintr-o poziție foarte bună • Stegarii își creează, la rîndul lor, situații deosebit de favorabile, dar Györfi (min. 20) și Balint (min. 39) trimit mingea pe lîngă poartă • După pauză, antrenorul Proca îl introduce pe Florescu, pentru a da mai multă forță atacului, măsură ce se dovedește inspirată, fiindcă nou introdus aduce egalarea în min. 47 • Gazdele domină insistent, forțează victoria, dar atacurile lor — purtate îndeosebi pe partea stîngă, unde atît Pescaru, dar mai ales Györfi au jucat neașteptat de șters — sînt confuze • Craiovenii, cu Deselnicu retras ca „măturător" se apără foarte dirz și reușesc să mențină rezultatul de egalitate. (C. F.)

2—0 (0—0)

A MARCAT : **Crăciunoiu** (2).

STEAGUL ROȘU : Albu (Casonl) — Hîrlab, Marian, Vasilică, Rusu — Godja, Arineanu — Crăciunoiu, Bera, Moț, Porumbița (Iambor).

UNIVERSITATEA : Papuc — Negrilă, Caramihai, Schell, Pantilie (Chivu) — Bondrea, Kiss — Ustabacief, Stăncescu, Dacin, Cioară.

ARBITRU : **Șt. Marian** (Sighișoara).

U.T.A. — A. S. ARMATA — 0—0

STADIONUL U.T.A. : teren moale, alunecos ; timp ploios ; spectatori — aproximativ 6 000.

U.T.A. : Vidac 6 — Birău 8, Pîrvu 7, Pojoni 6, Popovici 6 — Condruc 7, Petescu 8 — Axente 6 (min. 59 : Șima 7), Domide 6, Broșovschi 7, Kun 7.

A.S.A. : Nagel 7 — Szőllősi 8, Unchiaș 7, Ispir 8, Czako 8 — Naghi 9, Bölöni 7 — Varadi 7, Fazekaș 7, Mureșan 7, Hajnal 8.

ARBITRU : C. **Petrea** (Buc), **nota 9**

REMIZA APĂRĂRII OASPE • U.T.A. atacă din start, dar insuficient de convingător • A.S.A. se apără calm, organizat și sigur • Repriza I-a numără cîteva situații favorabile de gol ale gazdelor : Axente (min. 12), Kun (min. 15), Broșovschi (min. 23) și Condruc (min. 38). • În partea a doua a jocului, ritmul este mai alert și presiunea textiliștilor arădeni se accentuează • În min. 55 o fază de gol, inițiată de Naghi, face să „înghețe" tribunele. Mingea se plimbă însă nepăsătoare pe linia porții lui Vidac, dar acolo nu apare nici un atacant militar • În ultima jumătate de oră se dezlănțuie „asediul" la poarta lui Nagel. Disputa este crîncenă, pe alocuri dură, pentru că gazdele doresc cu orice preț victoria, în timp ce oaspeții aruncă în luptă toate energiile pentru a evita înfrîngerea • În min. 80 A.S.A. rămîne în zece oameni, prin eliminarea lui Bölöni, pentru atitudine nesportivă • Apărarea formației lui Bone își stringe însă și mai mult rîndurile, formînd un zid de nepătruns, în fața căruia U.T.A. se resemnează, acceptînd remiza. (M. I.)

NAGHI

2—0 (2—0)

AU MARCAT : **Butaș** și **Cura.**

U.T.A. : Zülei (Naghi) — Drăucean, Schep, Purima, Tucudean — Croitoru, Păcățan — Butaș, Cura (Mișcoi), Tisa, Cosa

A.S.A. : Solyom (Adam) — Sleam, Sekeli, Palfi, Ianoși — Negrea, Coler — Man, Varodin (Ronea), Potoș, David (Szasz).

ARBITRU : **Alex. Szike** (Oradea).

C.S.M. Reșița — RAPID 0—0

STADIONUL din Valea Domanului ; teren bun, deși mușiat de ploaie ; aproximativ 14 000 spectatori.

C.S.M. : Gornea 8 — Gașpar 7, Kiss 7, Georgevici 8, Kafka 6 — Pușcaș 7, Beldeanu 8 — Atodiresei 5, Neagu 8 (min. 72 : Szilaghi 6), Nestorovici 6 (min. 72 : Grozăvescu 6), Florea 6.

RAPID : Răducanu 8 — Pop 7, Boc 9, Grigoraș 8, Codrea 6 — M. Stelian 7, Angelescu 8 — Petreanu 7, Dumitriu II 6 (min. 46 : Savu 7), Neagu 6, Dumitriu III 6 (min. 46 : Naom 6).

ARBITRU : T. **Leca** (Brăila), **nota 10.**

BOC

REȘIȚENII NU AU UN REALIZATOR • C.S.M. nu e o echipă de locul 15 — judecînd prin fotbalul etalat și în meciul cu Rapid — dar îi lipsește un realizator • Reșițenii au dominat majoritatea timpului, dar fie că multe baloane s-au... înfundat pe partea lui Atodiresei, fie că atacanții formației din Cetatea Oțelului — în general scunzi — au preferat baloanele înalte, ceea ce a ușurat sarcina „uriașilor" Răducanu, Boc, Grigoraș, Codrea din apărarea giuleștenilor • Decebal Neagu, cel mai tehnic atacant al gazdelor — bine marcat de Angelescu • Rapid se bazează în jocul său pe o apărare fără fisuri • Totuși, C.S.M. a avut cele mai mari ocazii de gol, în special în prima repriză, cînd Beldeanu, Pușcaș, Nestorovici, Florea au fost foarte activi • Primul șut al Rapidului pe poartă, în min. 62 ! Autor : Neagu • În finalul meciului, bucureștenii joacă mai bine, au două mari ocazii de gol, dar Marin Stelian și Savu ratează, pentru ca în min. 90 Florea să lufteze din apropierea porții. (M. T.)

2—1 (0—0)

AU MARCAT : **Buligoane** (2) și **Dobre.**

C.S.M. : Ilieș (Filip) — Rădulescu II, Ojodeanu, Ambruș, Rednic — Savu, Buligoane — Dumitru, Păunescu, Rădulescu I, Tismănaru (Dosza).

RAPID : Plopeanu — Dumitrescu, Mușat, Ghețu, Marin Florin — Dinu, Gh. Ene (Marin Gheorghe) — Dobre, Catrina, Stanca, Vanea.

ARBITRU : **I. Haidu** (Caransebeș).

PETROLUL — „U" Cluj 2—1 (1—1)

AU MARCAT : **N. Ionescu** (min. 7), **Ciupitu** (min. 22, autogol) și **Oprișan** (min. 63).

STADIONUL PETROLUL ; timp excelent ; teren foarte bun ; peste 14 000 spectatori.

PETROLUL : M. Ionescu 7 — N. Ionescu 8, Tudorie 6, Ciupitu 4, Gruber 6 — Cringașu 5 (min. 80 : Moraru), Cozarek 8 — Oprișan 8, I. Constantin 5, Angelescu 5 (min. 46 : Dincuță 6), Moldovan 6.

UNIVERSITATEA : Ștefan 6 — Crețu 7, Mihăilă 8, Solomon 7, Cîmpeanu 7, Anca 9, Șoo 7 (min. 80 : Porațki) — Uifăleanu 5, Barbu 5, Mureșan 5, Lică 6 (min. 62 : Munteanu 7).

ARBITRU : C. **Niculescu** (Buc.), **nota 10.**

PARTIDA ERORILOR GRAVE • Gazdele au început jocul în iureș • În min. 7 fundașul N. Ionescu, la o acțiune personală, șutează violent de la peste 25 de metri : mingea lovește muchia barei interioare și de acolo se duce în gol • Cringașu și Cozarek trimit două „ghiulele", reținute sigur de portarul clujean • Oaspeții, scăpați de presiunea ploieștenilor, dovedesc ingeniozitate în organizarea contraatacurilor, dar la finalizare omul de gol nu se arată • Anca este foarte laborios în teren, dirijează totul • Tribunele sînt reduse la tăcere de autogolul lui Ciupitu, la o fază banală • Echipa gazdă pare paralizată — joacă foarte confuz, pasele merg anapoda • Studenții se dovedesc ei, acum mai activi, ofensiva lor este dusă cu bine, dar tot numai pînă la 16 m. • Partida se îndreptă spre un egal, dar Ștefan gafează și el, facilitîndu-i lui Moldovan pasa din care Oprișan a marcat fără nici o dificultate • Pînă la sfîrșit, ambele echipe ratează mari ocazii • De reținut și cartonașul galben, arătat lui Cringașu, pentru faulturi repetate. (S. T.)

ANCA

1—1 (1—0)

AU MARCAT : **C. Ionescu** și **I. Munteanu.**

PETROLUL : Căunei — Tudor, Mînăstire, Mitrea, Toader — Mureșanu (Marcu), N. Florin (Roman) — Taporea, C. Ionescu, Pisău, Grozea.

„U" Cluj : Negru — S. Mocanu, Sudi, Pexa, Matei — Ciocan, Naghi — M. Munteanu, I. Munteanu, Coca, D. Mocanu.

ARBITRU : **N. Gheorghe** (Buc).

STEAUA — F. C. ARGEȘ 1—0 (1—0)

A MARCAT : **Voinea** (min. 18).

STADIONUL „23 AUGUST", teren bun ; timp răcoros ; spectatori — aproximativ 30 000.

STEAUA : Iordache 7 — Sătmăreanu 8, Ciugarin 8, Negrea 8, Hălmăgeanu 7 — Dumitru 5, Vigu 5 — Pantea 5, Voinea 6, Năstase 5 (min. 65 : Tătaru 6), Aelenei 5.

F. C. ARGEȘ : Stan 7 — Pigulea 6 (min. 27 : Ciolan 8), Barbu 8, Vlad 8, Ivan 7 — Neculce 6, M. Popescu 8 — Troi 8, Dobrin 6, Cassai 6 (min. 68 : Roșu 6), Radu 5.

ARBITRU : **M. Rotaru** (Iași), **nota 8.**

TROI

FINALUL N-A AVUT CE... ÎNCORONA • Contrar previziunilor, cei care inițiază primele atacuri sînt piteștenii, dar Radu și Troi irosesc, incredibil, două ocazii mari • Neculce, înlocuitorul lui Prepurgel (trimis să joace la tineret-rezerve, disciplinar se pare !) ratează o interceptie ușoară, mingea ajunge la Voinea care, după o cursă de vreo 20 de metri, șutează plasat, pe lîngă Stan, marcînd — pînă la urmă — singurul gol al meciului • Jocul scade tot mai mult din intensitate și interes • Dobrin, sever marcat de apărătorii bucureșteni, își face simțită prezența pe teren, în min. 43 și 64 (bară), la două lovituri libere executate de la 16 m • Foarte slab randamentul mijlocașilor Stelei • Pantea nu-și poate stăpîni nervii și-i pălmuiește, apoi îl lovește cu piciorul, pe Ivan ! M. Rotaru trebuia să-l elimine din joc. S-a mulțumit să-l arate doar cartonașul galben • Ultimele două minute sînt dramatice. Tătaru șutează în bară, iar Troi, din 8—9 m, reia imprecis • Finalul n-a prea avut ce... încorona, „opera" celor două echipe fiind de proastă calitate. (L. D.)

0—0

STEAUA : Rotaru — Nițu, Iovănescu (Marinescu), Stoica, Micloș — Dumitriu IV, Mărdărescu (Tudor) — Paul (Burma), Ion Ion, Helvei, Vlad.

F. C. ARGEȘ : Gh. Cristian — Moisescu, Miuțu, Cîrstea, Nedelcu — Prepurgel, Tudor — Radu II, Frățilă II (Foamete), Georgescu (Popa), Din.

ARBITRU : **M. Hanganu** (București).

C.F.R. Cluj — DINAMO 1—1 (0—1)

AU MARCAT : **Doru Popescu** (min. 40) și **Cojocaru** (min. 61).

STADIONUL MUNICIPAL ; teren alunecos ; timp ploios ; spectatori — 10 000.

C.F.R. : Gadja 8 — Lupu 8, Dragomir 5, Penzeș 6, Roman 6 — M. Bretan 8, Cojocaru 8 — Țegean 7 (min. 80 : Pripici), Vișan 6 (min. 53 : Bucur 6), Adam 6, Petrescu 7.

DINAMO : Cavai 8 — N. Petre 7, Dobrău 8, G. Sandu 7, Deleanu 6 — Olnu 8, R. Nunweiller 10 — Lucescu 7, Moldovan 8, Dumitrache 7, Doru Popescu 7 (min. 82 : Fl. Dumitrescu).

ARBITRU : V. **Liga** (Galați), **nota 8.**

GAZDELE ȘI OASPEȚII — APLAUDAȚI • Ușor dominați, la început, dinamoviștii au preluat, apoi, inițiativa acționînd lucid. În viteză, în pofida terenului alunecos • În intervalul a trei minute (10—12), Doru Popescu, Moldovan și Dumitrache ratează din apropiere • Scorul este, totuși, deschis în min. 40 cînd Doru Popescu a reluat în plasă balonul central de pe partea dreaptă de Moldovan • În această repriză gazdele s-au „văzut" de două ori în atac, în minutele 29 (Adam a șăltat peste bară de la marginea carelui mic) și 42 (Vișan a interceptat o minge trimisă acasă de Lucescu, dar a fost blocat de Cavai) • În min. 45 G. Sandu îl deposedează (prin alunecare), corect, de balon, pe Adam care, în condițiile terenului-patinoar, cade cu ușurință în careu • După pauză, C.F.R. forțează egalarea și o obține în min. 61 cînd Cojocaru reia în plasă, cu capul, mingea centrată de Marius Bretan • La 1—1, Dinamo răspunde prin contraatacuri periculoase (min. 67 Dumitrache a trimis balonul în bară), apoi se lasă dominată și luptă din răspunteri pentru menținerea rezultatului. (G. N.)

R. NUNWEILLER

1—0 (0—0)

AU MARCAT : **Văcaru.**

C.F.R. : Hăsmășan — Lörincz, Moldovan, Stan, Șerban — Manu, V. Ionescu — Bükosi, Moga, Costin (Pfieiffer), Văcaru.

DINAMO : Duha — Merlă, Cozma, Banciu, Răutu — Sătmăreanu II, Custof — Bucurescu, V. Petre (C. Popescu), Bataciiu Dascălu.

ARBITRU : **Th. Cimpeanu** (Beclean).

SPORTUL STUD. — FARUL 1—0 (0—0)

A MARCAT : **O. Ionescu** (min. 59).

SPORTUL STUDENTESC : Ion Vasile 9 — Jurcă (min. 15 : G. Ionescu 7), Kraus 8, Cojocaru 7, Tănăsescu 8 — Jamaischi 5 (min. 46 : Bujor 6), Damian 6 — Leșeanu 7, O. Ionescu 9, M. Sandu 6, Radu 6.

FARUL : Pilcă 7 — Stoica 7, Antonescu 8, Bălosu 7, Nistor 7 — Constantinescu 7 (min. 76 : Tănase), Rădulescu 8 — Tănase 6 (min. 76 : Ologu), Tufan 6, Caraman 5 (min. 61 : Mihu 5), Ologu 7 (min. 76 : Turcu).

ARBITRU : N. **Rainea** (Bîrlad), **nota 9.**

O. IONESCU

VICTORIE MUNCITĂ ÎNTR-UN MECI FĂRĂ CULOARE • Partidă lipsită de spectaculozitate și în care jucătorii n-au reușit să depășească limitele mediocrității • Mai experimentați, cei de la Farul s-au apropiat deseori de poarta apărată excelent de Ion Vasile, dar mingea expediată de Tufan, Ologu și Constantinescu n-a nimerit ținta • În schimb, în min. 33 fundașul Kraus era gata, gata să înscrie cu capul în propria-i poartă, însă un reflex de ultim moment al portarului I. Vasile a evitat autogolul • După pauză studenții sînt mai decișl în joc • Insistă în atac, luptă din răsputeri pentru fiecare minge, dar tabela de marcaj rămîne în continuare imaculată • În min. 59 O. Ionescu, cel mai activ de pe teren, pornește de la mijlocul terenului, șutează pe jos de la 25 m și mingea intră în poartă. Pilcă fiind prins pe picior greșit • Ultimele eforturi ale constănțenilor din finalul partidei se soldează numai cu șutul în bară expediat de Turcu • Victorie meritată a studenților care și-au depășit partenerii de întrecere la capitolul moral-volitiv. (Gh. N.)

2—1 (0—1)

AU MARCAT : **Chihaia** și **Manea**, respectiv **Stoicescu.**

SPORTUL STUDENȚESC : Stan — Gal, Secășeanu, Ardeleanu (Mățoanu), M. Gheorghe (Tararache) — Badea, Culda — Stroe, Chihaia, Georgescu, Manea.

FARUL : Ciurea — Manole (Iuga), Mareș, Ionescu, Codin — I. Măciucă, I. Radu (Costin) — Mateescu, Stoicescu, M. Măciucă (Bobaru), Ghica.

ARBITRU : **R. Stîncan** (București).

INCURSIUNI ÎN CAMPIONATELE DIN EUROPA

SPANIA

DI ŞTEFANO ÎN IMPAS. — Faimosul **Alfredo,** în prezent antrenor la **F. C. Valencia,** trece printr-o perioadă grea, foarte neplăcută pentru un antrenor de echipă cu pretenţii. Valencia a fost eliminată săptămîna trecută de Steaua roşie Belgrad, din Cupa U.E.F.A., iar în etapa de campionat care a urmat a fost învinsă net (3—0) de Espanol din Barcelona, echipă neînvinsă în prezent, şi aflată pe locul doi în clasament, la un punct de liderul C.F. Barcelona. În cercul suporterilor clubului Valencia şi-au făcut loc nemulţumirile şi la un moment dat a şi circulat zvonul că **Di Ştefano** va fi chiar înlocuit. Faptul nu s-a produs, dar nici comportarea echipei nu s-a schimbat.

BULGARIA

AJAX A LĂSAT URME... Este vorba de campioana Bulgariei T.S.K.A. Sofia, ai cărei jucători au rămas foarte afectaţi de înfrîngerea suferită în faţa campioanei Olandei. Acest lucru s-a văzut în partida de campionat cu ambiţioasa formaţie Trakia din Plovdiv. Campionii s-au pus greu pe picioare şi de acest lucru au profitat oaspeţii lor, care au început puternic meciul şi au şi deschis scorul în min. 10. Surprinşi, sofioţii s-au lăsat dominaţi un timp, dar apoi şi-au revenit treptat-treptat şi nu numai că au egalat, dar au şi înscris două goluri, obţinînd victoria cu 3—1. Jocul însă, a fost lipsit de strălucire.

SCOŢIA

RĂZBUNAREA LUI CELTIC. Eliminat din Cupa campionilor, de Ujpest Budapesta, clubul scoţian s-a răzbunat pe... Motherwell, căruia i-a administrat o porţie de 5 goluri, fără să primească unul, deşi juca în deplasare. În felul acesta, Celtic şi-a consolidat poziţia de lider, fiind la 5 puncte de marele său rival, Rangers.

ITALIA

DERBYUL DE FOC AL ROMEI. Meciul-cheie al etapei a VI-a a campionatului a fost derbyul Romei, Lazio — A. S. Roma. Motiv pentru care stadionul olimpic a fost arhiplin, înregistrîndu-se un record de încasări : 207 milioane lire. Pe teren a fost o bătălie înverşunată şi fără menajamente, decisă în min. 35 în favoarea lui Lazio, spre marea decepţie a lui **Helenio Herrera,** care pronosticase succesul echipei sale. Dar, această echipă nervoasă şi fără eficacitate a lăsat în mîinile lui Lazio o victorie care a afectat pe zgomotoşii susţinători ai echipei Roma...

AUSTRIA

LIDERUL A FOST ÎNVINS. De mai multe etape, campionatul era dominat de Admira Wacker care se instalase în frunte şi care **în 12 jocuri primise doar 3 goluri !** În penultima etapă însă, Admira a cedat, la mare luptă, cu 1—0 în faţa... Rapidului, care cu trei zile înainte fusese învinsă la Bucureşti cu 3—1 de Rapid şi eliminată din Cupa cupelor. De data aceasta, Rapid Viena s-a prezentat peste aşteptări, deşi pînă atunci marcase o vizibilă scădere de formă. Ceea ce l-a făcut pe antrenorul Hlozek să afirme : **„Rapid este acum singura formaţie din Viena care are şanse să readucă titlul în capitală".**

OLANDA

DUELUL AJAX — FEYENOORD, DIN NOU PE TAPET. Învingătoare, ambele în deplasare, Ajax (1—0 la Haga) şi Feyenoord (2—0 cu A.Z. 67) se află la egalitate de puncte (22) după 13 etape, şi cu golaveraje impresionante : 42—7 şi, respectiv, 33—7. Preferinţele însă, merg spre Ajax.

PORTUGALIA

HAGAN ÎN PERICOL !... Antrenorul clubului Benfica a trăit şi el, ca şi colegul **Di Stefano,** în Spania, clipele nesiguranţei postului ocupat. Eliminarea echipei din Cupa campionilor a fost motivul numeroaselor critici adresate antrenorului britanic de către presa cotidiană şi o parte din „socios". Mai mult chiar, s-a dat ca sigură concedierea lui **Hagan.** Conducerea clubului însă şi-a păstrat sîngele rece, ştiind că „a pierde o bătălie nu înseamnă să pierzi războiul" şi — mai ales — că echipa sa nu este imbatabilă. În consecinţă, în cadrul unei şedinţe speciale i-a confirmat mandatul lui **Hagan** şi respectarea contractului pînă la data expirării lui. **„După aceea, vom vedea"** — a declarat presei preşedintele clubului, dr. **Borges Coutinho.** Adică tot rezultatele...

Profil

HERDA

— NOUA SPERANŢĂ A FOTBALULUI CEHOSLOVAC

Succesorul lui L. Novak, *antrenorul reprezentativei Cehoslovaciei,* V. Jezek, *a preluat o grea sarcină : aceea de a reconstrui echipa naţională şi de a o pregăti pentru preliminariile campionatului mondial, în care o aşteaptă partide dificile, dintre care le amintim pe cele cu Scoţia. Privirile lui s-au îndreptat spre tinerii fotbalişti, de care fotbalul cehoslovac nu duce lipsă. La ei a apelat pentru primele jocuri internaţionale amicale din acest sezon şi, în primul rînd, la cei care au făcut parte din selecţionata de tineret şi care au cucerit titlul de campioană europeană. Printre ei se numără şi* Duşan Herda.

Tînărul atacant (a împlinit recent 21 de ani) de la clubul Dukla Praga reprezintă o speranţă şi în el se întrevede înlocuitorul lui Adamec. *Înzestrat cu o bună tehnică individuală şi cu mult simţ al porţii,* Herda *dispune şi de un bogat bagaj tactic, cu care reuşeşte să indispună deseori apărările şi să marcheze goluri.*

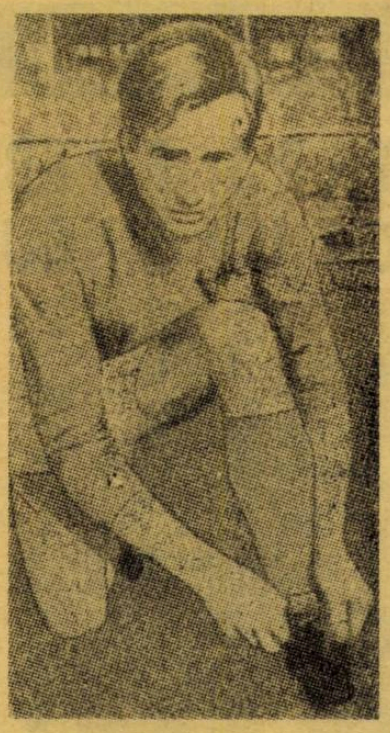

Herda (1,73 m şi 68 kg) şi-a început cariera fotbalistică la o echipă din liga a II-a, la Dubnice, de unde a trecut la Kabla Topolcany, apoi la Slavia Praga şi, în sfîrşit, la Dukla. S-o făcut remarcat, îndeosebi, în reprezentativa de tineret care a cucerit campionatul Europei. În finala cu echipa U.R.S.S., Herda a înscris unul din cele trei goluri (rezultatul a fost 3—1). Debutul în prima reprezentativă, l-a făcut în partida cu Olanda, după care a fost selecţionat şi în echipa care a jucat cu Polonia, rămînînd în lotul de jucători pe care contează antrenorul Jezek.

ÎN POLONIA EXISTĂ O ADEVĂRATĂ ECHIPĂ...

Turul II al competiţiilor europene s-a dovedit fatal tuturor formaţiilor din Polonia, **Legia Varşovia, Ruch Chorzow şi Gornik Zabrze,** văzîndu-se eliminate „in corpore" — e drept — în faţa unor adversari de marcă.

Învinsă şi pe teren propriu de **Dynamo Dresda, Ruch** n-avea nici o şansă în partida retur, cedînd la un scor de... forfait, în vreme ce **Gornik,** mîndria de acum cîţiva ani a fotbalului polonez, n-a reuşit să depăşească povara celor două goluri cu care s-a întors de la Kiev, victoria la limită (2—1) a coechipierilor lui **Lubanski** (care, între altele fie spus, traversează o perioadă de criză, nefiind de găsit între primii 10 clasaţi ai ierarhiei interne a golgeterilor !!), rămînînd doar o palidă consolare...

Şi totuşi, presa sportivă poloneză foloseşte un ton temperat, tripla eliminare — în ultimul meci, din C.C.E., A.C. Milan a întrecut Legia cu 2—1 (1—1 la Varşovia) — fiind atenuată de EXCELENTA comportare a varşovienilor pe San Siro, unde elevii lui **Nereo Rocco** au trebuit să apeleze la prelungiri pentru a înscrie golul victoriei, la capătul unei confruntări — se zice — de o frumuseţe neobişnuită.

Într-un amplu comentariu dedicat competiţiilor europene de fotbal, ziarul „Przeglad Sportowy" publică — sub semnătura lui **Grzegorz Aleksandrowicz** — cîteva opinii interesante, scrîind, între altele, că turul doi al cupelor continentale a constatat... PROGRESUL general al fotbalului polonez, felicitîndu-i pe jucătorii care şi-au apărat şansele cu îndîrjire şi onoare !

Dacă amănuntele de la partidele consumate la Dresda şi Katowice (unde joacă Gornik...) nu abundă, articolul insistă asupra meciului de la Milano, citind martori oculari neutri şi ziarişti italieni în fundamentata afirmaţie că numai ŞANSA a favorizat calificarea milanezilor în faţa unei echipe care s-a impus prin — se citează „La Gazzeta dello Sport" — **„tragere de inimă şi înaltă tehnică".**

În continuare, se notează : **„Nici o clipă, Legia nu s-a gîndit la betonarea propriei porţi. Din primul minut ea a transferat greutatea jocului la centrul terenului, creînd acolo posibilitatea lansării propriilor atacuri care au surprins adesea defensiva milaneză",** repetînd că **„un asemenea meci este greu de uitat"** şi că — atenţie, cei pentru care rezultatul în sport înseamnă începutul şi sfîrşitul lumii — **„niciodată o echipă poloneză n-a făcut o mai bună propagandă fotbalului din ţara sa, ca Legia în seara eliminării sale pe San Siro !".**

Iată, deci, că într-un moment care ar fi trebuit să fie — măcar din convenţie — trist, unul dintre cele mai autorizate condeie ale presei sportive poloneze găseşte de cuviinţă să-şi intituleze comentariul **„În Polonia există o adevărată echipă",** aflînd mai mult loc pentru laudă decît pentru critică...

Aspect din primul meci **Legia — A. C. Milan,** cu **Deyna** şi **Schnellinger** în rolurile principale. Dar **Legia** va face o partidă memorabilă abia în retur, pe San Siro...

DUPĂ OPT ANI DE DISCUŢII

DIVIZIA B VEST-GERMANĂ S-A NĂSCUT ÎN... 30 DE MINUTE !

În fotbalul vest-german se discută de la înfiinţarea campionatului naţional, cunoscut sub numele de „Bundesliga", despre necesitatea de a se crea şi un campionat profesionist secund, un fel de Divizie B. De fiecare dată cînd conducerea federaţiei se reunea în plenul său, se ridicau voci care argumentau în favoarea înfiinţării acestei noi competiţii, dar de tot atîtea ori a fost amînată pronunţarea unei decizii, pro sau contra. Discuţiile au durat opt ani, timp în care federaţia s-a documentat temeinic asupra necesităţii şi, mai ales, asupra posibilităţilor de organizare a unei a doua ligi profesioniste. Mai ales, că avea de întîmpinat şi unele obiecţiuni venite din partea cluburilor din sudul ţării.

Dar, a venit momentul cînd problema nu numai că a fost repusă pe tapet, dar a şi fost rezolvată favorabil. Pusă la vot, crearea ligii secunde a întrunit 153 de voturi şi numai 3 voci au fost împotrivă ! Mai mult, această hotărîre care avea să concluzioneze discuţii duse timp de opt ani, a fost luată într-o singură jumătate de oră.

În ce priveşte titulatura pe care o va purta noua competiţie s-a propus şi s-a admis să fie aceea de... **„Regionalliga",** adică numele pe care-l poartă în prezent campionatul secund, cu statut amator, organizat pe landuri. Acesta din urmă va continua să existe dar sub denumirea de „Amatorliga", păstrîndu-şi structura organizatorică actuală.

Hotărîrea luată, cum spuneam, într-o jumătate de oră va intra în vigoare însă din sezonul... 1974/75. Pînă atunci, federaţia va studia şi pune la punct o serie de amănunte organizatorice, printre care cîteva foarte importante. Unul este stabilirea numărului de echipe participante la această ligă secundă. Federaţia stabilind însă că nu pot fiinţa mai mult de 60 de cluburi profesioniste, inclusiv cele din Bundesliga, rezultă că în Regionalliga vor activa probabil 32 de echipe, repartizate în două grupe : Nord (cu echipe din Nordul şi vestul ţării) şi Sud (cu formaţii din sudul şi sud-vestul ţării). Un alt amănunt important ce urmează a fi pus la punct este sistemul de promovare şi retrogradare şi în special cel de promovare din „Amatorliga" în „Regionalliga". Toate acestea, ca şi statutul jucătorilor vor trebui rezolvate pînă la 31 mai 1973 şi supuse aprobării conducerii federaţiei.

O hotărîre importantă a federaţiei în legătură cu jucătorii străini : în campionat pot juca doi fotbalişti transferaţi de peste hotare, dar pe foaia de arbitraj pot fi trecuţi patru (şi nu doi, cum era pînă acum).

Carnet extern

SE ÎNCHEIE „RĂZBOIUL GHETELOR ?"

S-a mai scris în paginile noastre despre acest conflict, cu multe dedesubturi şi presupuneri deloc onorabile, care opune două mari case producătoare de materiale sportive în sînul reprezentativei de fotbal a R.F. A GERMANIEI. Federaţia vest-germană a încheiat un contract cu una dintre firme, care îi procură întregul echipament necesar, cu obligaţia ca marca sa (în speţă „Adidas") să apară pe ghete (de unde şi numele de „războiul ghetelor") şi pe celelalte materiale. Între timp, casa concurentă (în speţă „Puma") a reuşit să creeze o „breşă" în rîndurile jucătorilor din selecţionată. E vorba de NETZER care, probabil foarte bine... convins, a anunţat că nu va folosi — şi în echipa naţională — decît ghetele cu care joacă la club şi care nu sînt „Adidas". Lucrurile au mocnit o vreme, se ajunsese la un acord tacit — 10 jucători cu ghete de o fabricaţie, unul singur cu alt gen de ghete. Numai că interesele comerciale au făcut ca „Puma" să acţioneze în judecată federaţia vest-germană, învinuind-o că nesocoteşte onorabilitatea reprezentativei, pretîndu-se la contracte care îi aduc avantaje materiale. Instanţa a obligat forul din Frankfurt să anuleze contractul şi să scoată de pe echipament orice însemn publicitar. În jocul de la Dusseldorf, cu Elveţia, internaţionalii vest-germani au jucat, se pare, pentru ultima oară cu aceste reclame pe ghete, treninguri, tricouri şi chiloţi.

Spunem, „se pare", deoarece e de prevăzut o reacţie a federaţiei. Deşi cei mai mulţi dintre membrii conducerii sale sînt de părere că trebuie să se abandoneze orice continuare a acestei afaceri nu tocmai curate, „NU NE-A AJUNS ŞIRUL DE FAPTE NECINSTITE DIN CAMPIONAT, CARE E DEPARTE DE A FI LICHIDAT ? NE MAI TREBUIE ŞI ALTE NECAZURI, FOARTE APROAPE DE NEONORABIL, PE CAP ?" Acestea sînt cuvintele cu care unul dintre oficialii federaţiei a replicat la propunerea de a se introduce apel împotriva hotărîrii primei instanţe judecătoreşti. Cum există şi o intervenţie a Comitetului olimpic al R.F. a Germaniei în sensul renunţării la contracte cu diferite firme pentru furnizare de echipament în schimbul efectuării de reclamă, n-ar fi exclus să asistăm la finalul „războiului ghetelor" care a produs destule neplăceri pînă şi antrenorului HELMUTH SCHÖN care n-a putut utiliza, la un moment dat, cel mai bun „unsprezece" din motive care nu ţineau de domeniul fotbalului, ci de unele de ordin comercial-publicitar...

Eftimie IONESCU

FRANȚA

ȚARA FOTBALIȘTILOR CU UN SINGUR... PICIOR?!

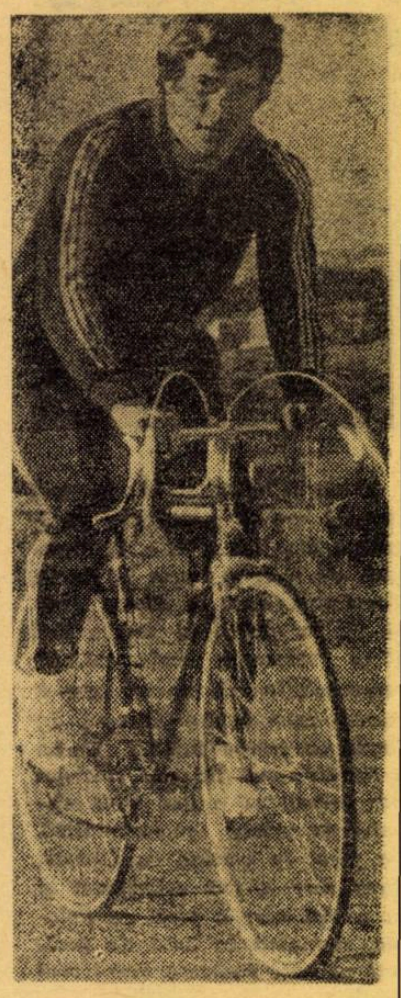

Larque, unul dintre tinerii internaționali ai Franței care infirmă regula unijambismului, surprins de un fotoreporter în timpul unui antrenament pe bicicletă.

Primul tur al cupelor europene a aprins fitilul unei „bombe" de mare calibru, consemnînd eliminarea în bloc a celor cinci echipei franceze angajate în competiții, completînd cu o singură victorie (Marseille — Juventus 1—0) — din 10 meciuri susținute — un tablou trist, un bilanț cu adevărat dureros.

Ca întotdeauna, într-un moment de restriște (dacă nu de panică...) presa franceză — dispusă, temperamental, mai mult spre epitetele bucuriei — a recurs la amintirea duioasă a anului 1958, cînd echipa lui Kopa *și* Piantoni *urca pe treapta de bronz a C.M. din Suedia și la „belle epoque" a lui Stade de Reims, ani de-a rîndul animatoare a C.C.E. Au fost criticate cu vehemență cîteva personalități din incinta federației, pulverizîndu-se peste noapte toate meritele selecționerului federal* Boulogne, *șeful antrenorilor din prima divizie. S-a cerut drastica admonestare a cluburilor cu pricina (Nimes, Sochaux, Bastia), făcîndu-se — cum ironiza un confrate de la „France Football) — „mult zgomot pentru puține soluții".*

In acest perimetru de stupefiantă tristețe (din cele 32 de țări afiliate la U.E.F.A. doar Islanda, Luxemburg și Malta au înregistrat palmaresul nul al echipelor franceze, în vreme ce reprezentantele fotbalului din Cipru sau Norvegia au rămas în competiție!) un întins articol a atras cu precădere atenția, stîrnind comentariile cele mai contradictorii, fiind aplaudat de unii și înjurat de alții. El se datorează lui Francois Malric, *și a fost găzduit de ziarul provincial „Midi-Libre" și — în reluare — de alte publicații, între care prestigioasa revistă „L'Express",*

Eternelor speculații, sterile, Malric le-a preferat calea fără putință de rătăcire a cifrelor, lansînd o anchetă în cadrul căreia 200 de jucători din prima divizie franceză au răspuns — cu o surprinzătoare sinceritate — unui chestionar menit să precizeze cît de bine stăpînesc MIJLOACELE DE BAZĂ ale meseriei fotbalistice.

Rezultatele anchetei au fost alarmante, conducînd — ca principală concluzie — la descoperirea că peste 80 la sută dintre „subiecți" nu știu să joace decît cu... UN SINGUR PICIOR, chiar și atunci cînd este vorba de fotbaliști renumiți ca Beretta, Bonnel, Horlaville *sau* Mitoraj, *jucători asaltînd echipa națională a unui fotbal pe care — intern — îl domină, cu autoritate, iugoslavul* Skoblar, *malianul* Keita *sau suedezul* Magnusson...

O altă categorie de jucători, peste 60 la sută din cei intervievați — între care internaționalii, Revelli, Gondet, *sau* Herbin — *recunosc că „nu știu să dribleze" și că, în orice caz, se feresc de utilizarea acestui procedeu tehnic fundamental, ceea ce explică — se lamentează autorul —* „neputința atacanților noștri de a păcăli apărările adverse și panica apărătorilor în fața unor atacanți calificați drept diabolici tocmai pentru că știu să dribleze și au... două picioare".

Ultimul capitol al anchetei atinge problema protejării balonului, „unealtă" indispensabilă unui fotbalist adevărat, procedeu pe care Lucien Jasseron *îl descrie astfel în a sa* „Enciclopedie modernă a sporturilor" : „Trebuie să ai mereu mingea în față și să stai cu spatele la adversar, îndepărtîndu-l de minge cît mai mult posibil prin aplecarea corpului înainte, cu genunchii îndoiți...". *Și în acest punct, concluziile lui Malric sînt drastice față de realitățile fotbalului francez, ei atribuindu-i totodată o parte din vină pentru această dificilă situație lui* Georges Boulogne *care a inoculat antrenorilor insuficienta idee a manevrelor colective („suflu, cîteză, entuziasm"), contribuind astfel — prin ignorarea deliberată a utilizării celor două picioare, a artei driblingului, a procedeelor de protejare a balonului — la transformarea fotbalului autohton într-unul rudimentar din punct de vedere al capacităților tehnice.*

Pentru cei tentați să creadă că Malric exagerează de bună voie, autorul studiului oferă cuvintele lui Puškaș, *rostite în decembrie 1969, la Carpentras, la capătul acelui meci de pomină în care o echipă de veterani celebri ai Reims-ului au surclasat cu 7—0 echipa „la zi" a clubului :* „Ne-am amuzat de minune, dar este inadmisibil ca profesioniști de 25 de ani, care aleargă ca iepurii, să se lase zdrobiți de oameni ca mine sau Kopa, aproape grași, ca Piantoni, cu un picior bolnav, oameni care nu mai putem juca decît cu încetinitorul".

Inadmisibil, dar (rezultă din concluziile neliniștitoare ale studiului citat) de înțeles, căci — încheie Malric cu un umor reprimat de ironie — „nu există mari fotbaliști în rîndul iepurilor !".

Dacă e să-l credem pînă la capăt pe confratele de la „Midi-Libre" — și nu sînt puțini cei care au făcut-o... — atunci fotbalul francez ar avea nevoie, pentru a fi salvat, nu de cursuri universitare, ci de un abecedar...

SECVENȚE BRAZILIENE

PELE A DEVENIT O PROBLEMĂ PENTRU F. C. SANTOS

Faptul că **Pele** a reînnoit contractul său cu F. C. Santos pentru încă doi ani (primul an plătit, al al doilea pe gratis), nu a rezolvat în mod definitiv situația jucătorului.

În general, exigențele materiale ale lui Pele au provocat unele nemulțumiri. Chiar susținătorii aprigi ai jucătorului l-au criticat, fapt destul de rar în cariera faimosului fotbalist. Un ecou deosebit a avut un articol judicios publicat de ziaristul De Vaney, de la ziarul „Cidade de Santos". De Vaney, decan al presei sportive, este omul care l-a lansat pe Pele. Materialul publicat este interesant nu numai prin faptul că este critic ci și prin amănuntele legate de cariera lui Pele.

De pildă, De Vaney dezvăluie felul cum a ajuns Pele în lotul național. Ziaristul a telefonat lui Silvio Pirillo, atunci antrenor al selecționatei, să vadă jocul Santos-Vasco și să urmărească un tînăr care promite. Pirillo a ascultat sfatul și a introdus pe Pele în lot, găsind că este un element promițător. Acuzînd pe Pele de ingratitudine cu Santos, prin pretențiile exagerate, De Vaney arată că, dacă Pele ar fi fost în rîndurile echipelor din Sao Paulo — Flamengo, Palmeiras, Botafogo etc., pe atunci cu formații slabe, **ar fi vîndut mai departe floricele în orașul Bauru".** Ziaristul apără ideea că fotbalul e joc de echipă și că Pele, chiar ca jucător extraordinar, nu poate salva un joc fără ajutorul celorlalți echipieri. De Vaney amintește că, în 1962, cînd Pele s-a rănit în minutul 35 al jocului cu Cehoslovacia și n-a mai putut juca, deși presa a scris că fără Pele Brazilia nu va cuceri titlul mondial, a fost înlocuit cu Amarildo și titlul a fost totuși cucerit. F.C. Santos, de asemenea, fără Pele, după ce a fost condus cu 2—0 de Milano, pentru Cupa intercontinentală intercluburi, a avut o revenire și, chiar cu înlocuitorul Almir, a învins cu 4—2. Fără să nege marile calități ale fotbalistului Pele, ziaristul De Vaney încearcă să spulbere ideea că fără faimosul nr. 10, F.C. Santos nu poate trăi. Ziaristul amintește că în 1955, Santos avîndu-l pe Vasconcelos în echipă (titular înaintea lui Pele) și pe Del Vecchio a devenit campioană, redeținînd isprava în 1966. Ieșirea lui Del Vecchio, plecat în Italia, a înlesnit cariera lui Pele.

De Vaney evocă felul cum Pele a sosit la Santos, cu aerul infantil al unui modest jucător și felul cum se prezintă azi **„Comendadorul Arantes do Nascimento",** folosind ironia ca armă, arătîndu-se intransigent, rece, uitînd ce a însemnat Santos în viața lui. Ziaristul termină astfel : **„Dacă eu aș fi Santos, aș prefera să ridic steagul falimentului financiar, dar avînd alături gloria atîtor victorii, decît să-l văd înlocuit de steagul mercantilizat al lui Pele Fotbal Club".**

EVERALDO, ÎN FAȚA TRIBUNALULUI

Jucătorul **Everaldo** din lotul național, iritat că arbitrul **Favile Neto** a acordat o lovitură de pedeapsă contra echipei sale, Gremio, în meciul cu Cruzeiro, a aplicat o directă în nasul arbitrului și l-a doborît, meciul fiind întrerupt vreo 10 minute. Everaldo este deținătorul trofeului Belfort Duarte oferit celui mai disciplinat jucător !... **Acum, trofeul îi va fi retras iar jucătorul va fi judecat atît de tribunalul sportiv, cît și de cel al justiției.** Cum scenele de violență împotriva arbitrilor se repetă, Confederația braziliană de sporturi e hotărîtă să ia măsuri drastice pentru a asigura disciplina pe terenurile de sport.

ADEMIR DA GUIA — UN MARE TALENT

Mijlocașul clubului Palmeiras, **Ademir da Guia** cunoaște o formă excepțională. Partidele sale sînt urmărite de numeroși iubitori ai fotbalului. În meciul cu Flamengo, pe Maracana, a pătruns în careul advers, a driblat doi apărători și a făcut o pasă milimetrică lui Leivinha care a marcat unicul punct al partidei. Spectatorii au început să ceară apărătorilor lui Flamengo să-l marcheze strict pe jucătorul lui Palmeiras, simțind că pericolul vine de aici.

Flamengo a început să domine, căutînd egalarea. Spre sfîrșitul reprizei a doua, Paulo Cesar inițiază un atac inteligent și de la 18 m șutează puternic sesizînd că portarul Leao era plasat greșit. În careu se afla Ademir de Guia. Șutul la semi-înălțime ar fi provocat egalarea. Ademir a întins piciorul stîng și cu o mișcare precisă a oprit balonul pe rîstul bocancului. Parcă magnetizată, mingea s-a lipit de picior. Încă cu piciorul și mingea în aer, Ademir a făcut o mișcare spre stînga, trecînd balonul unui partener și salvînd un gol sigur. Ca la comandă, spectatorii, în majoritate suporteri ai Flamengoului, s-au ridicat în picioare și au aplaudat acțiunea talentatului jucător. A fost un omagiu și o dovadă că pînă și fanatismul spectatorului se înclină în fața artei adversarului.

PEDRO VILLA
Noiembrie 1972.

CORESPONDENȚĂ DIN SAO PAULO

• PE SCURT • PE SCURT • PE SCURT •

SURPRIZE ÎN „C.E.C.". A 31-a ediție a Cupei Europei Centrale a debutat cu două surprize : **Zbrojovka Brno** (Cehoslovacia) a dispus în deplasare de **Linzer ASK** cu 3—1, iar **Tatabanya** la Zagreb, cu 1—0 de **Dynamo.** În celelalte două partide s-au înregistrat rezultatele : **Celik Zenica — Linzer ASK** 2—0 (grupa A) și **Bologna — Dynamo Zagreb** 2—2 (grupa B).

DUPĂ BANKS, BONETTI !... În cursul unui meci din Cupa Ligii, Chelsea — Burry, portarul internațional **Bonetti** (Chelsea), supranumit „pisica", cel care l-a înlocuit pe Banks la C.M. din Mexic, a suferit un grav accident la stomac și a fost scos de pe teren. După meci, a trebuit să fie dus urgent la un spital unde a și fost operat. Bonetti (**500** de jocuri pentru Chelsea, record, și 7 pentru echipa Angliei, va fi indisponibil mult timp.

CALENDARUL ECHIPEI AUSTRIEI. În 1973 echipa națională a Austriei va susține 6 întîlniri și anume : cu **Olanda,** la Viena, la 28.III ; cu **Ungaria** (C.M.) la Budapesta, la 29.IV. ; cu **Suedia** (C.M.), la Stockholm, la 24.V. ; cu **Brazilia** la Viena, la 13.VI. ; cu **Anglia** la Londra, la 26.IX și cu **R. F. a Germaniei** la Stuttgart, la 10.X.

NOUTĂȚI DIN FOTBALUL SOVIETIC

● Așadar, cei de-al 34-lea titlu de campioană unională poposește anul acesta la Voroșilovgrad. Echipa locală **„Zaria"** reușește o performanță realizată pînă acum doar de echipele din Moscova, Kiev și Tbilisi. Formația antrenată de Guerman Zonin este a 7-a echipă care reușește să cucerească campionatul — alături de Dinamo Kiev (5), Dinamo Tbilisi (1), Dinamo Moscova (10), Spartak Moscova (9), T.S.K.A. (8) și Torpedo Moscova (2). După ce anul trecut ocupa locul 4, ratînd de puțin locul 3 (și deci participarea la Cupa U.E.F.A.), anul acesta „Zaria" a dominat campionatul de la un cap la altul. De altfel, debutul acestei echipe în noul campionat lăsa, să se întrevadă o evoluție inedită. În prima etapă, 3—0 cu campioana „en titre" Dinamo Kiev. Seara, la „Ultimele știri", radioul avea să precizeze că de opt ani ucrainienii nu mai suferiseră un astfel de eșec.

Echipă tînără (există doi „vîrstnici" de... 27 de ani) deci ambițioasă, fără vedete, un colectiv bine închegat, „Zaria" s-a impus printr-o evoluție echilibrată de-a lungul etapelor. E semnificativ, credem, să menționăm că la 3 noiembrie, cu trei meciuri restante, „Zaria" era, practic, campioană avînd un golaveraj de +23 (golaverajul imediat următor era de +12). Deci, anul viitor, Voroșilovgrad va găzdui meciurile campioanei sovietice în cadrul C.C.E.

● Pînă la începutul lunii noiembrie a acestui an, **echipa U.R.S.S. susținuse 22 de meciuri interțări** (pe anul 1972).

Bilanț : 22 11 5 6 34—23.

Bineînțeles că un asemenea „maraton" al naționalei a fost posibil numai prin rularea unui foarte mare număr de jucători. De exemplu, cele trei meciuri din Brazilia (contînd pentru „Cupa independenței") le-a susținut echipa „Zaria" sub titulatura de reprezentativa U.R.S.S.

E foarte posibil ca acest număr, neobișnuit de mare, de meciuri să fi influențat negativ asupra omogenității „unsprezecelui" reprezentativ. Este însă cert că, în acest an, s-a accentuat vechea carență a naționalei : **ineficacitatea.** La aceasta se adaugă și o îngrijorătoare inconstanță a liniei de mijloc, ba chiar și a apărării (altădată punctul forte al echipei U.R.S.S.) Atacanți ca **Blohin, Semionov, Eliseev, Iștoian, Zanazanian** n-au reușit să se impună în meciuri-cheie. Tinerețea lor însă amînă, deocamdată, un verdict categoric relativ la valoarea lor.

Se poate conchide că reprezentativa U.R.S.S. a avut un sezon **greu,** în care a evoluat inegal, chiar în meciurile oficiale, provocînd (și prevestind) multe griji selecționerilor Ponomariov și Zonin.

● În revanșă, echipele sovietice de club, au avut în acest an o comportare bună. Astfel, după ce Dinamo Moscova ajungea în finala „Cupei cupelor", actualmente trei (din patru, cîte au luat startul) echipe sovietice s-au calificat pentru turul III al competițiilor europene. **Dinamo Kiev,** eliminînd echipa poloneză Gornik, este prima formație sovietică care ajunge în sferturile de finală ale C.C.E. **Spartak Moscova** a reușit un rezultat de mare senzație eliminînd pe Atletico din Madrid, **iar Ararat** din Erevan confirmă revenirea de formă din campionat depășind net (3—1 și 4—2) echipa elvețiană Grasshopers Zürich.

Rămîne de văzut care va fi comportarea acestor echipe acum, cînd în cele trei competiții valoarea adversarelor rămase în joc, este deosebit de apropiată.

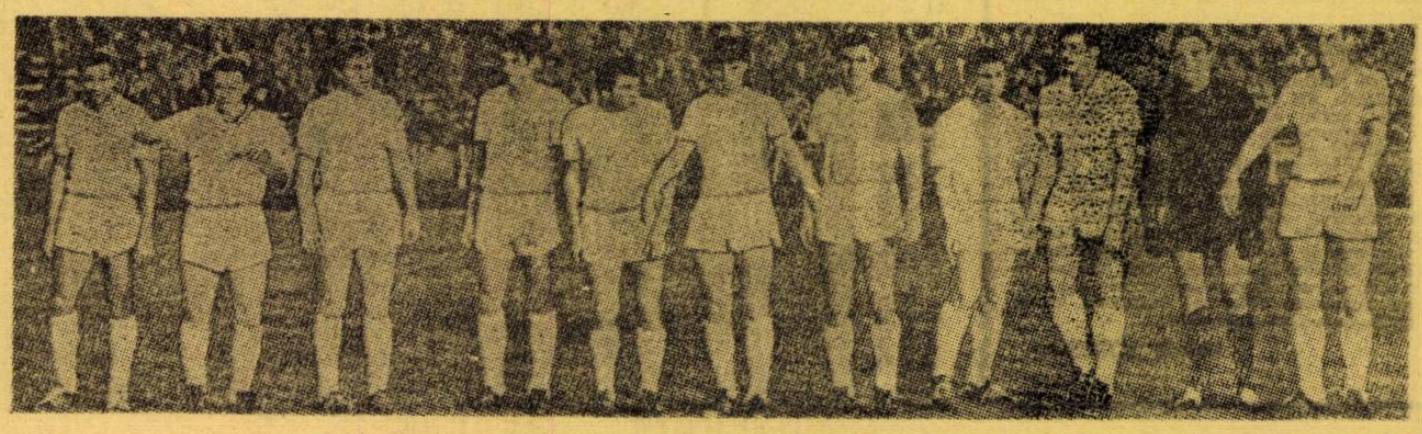

Unsprezecele titular al noii campioane a Uniunii Sovietice, Zaria Voroșilovgrad

extern MAGAZIN extern

SĂRITORUL DE GARDURI !

Acest veritabil hurdleur nu-i nimeni altul decît cunoscutul internaţional italian SANDRO MAZZOLA care, în cadrul unui antrenament al lui Internazionale, efectuează şi acest gen de probă, socotită foarte utilă de către antrenorul INVERNIZZI.

VEDETE ÎN MIJLOCUL CELOR MICI

Concursurile pentru micii fotbalişti, de genul celor organizate de ADIDAS (în multe ţări din Europa), menite să propage fotbalul şi să dea tehnicitate la vîrste timpurii micilor pasionaţi, sînt din ce în ce mai numeroase şi variate ca forme. Un asemenea concurs, de data aceasta pe echipe de cîte şase jucători sub 13 ani, a fost organizat în R.F.G. Organizatorii, pentru a crea o ambianţă stimulatorie, au invitat să asiste şi să premieze pe cele mai bune echipe, pe renumitul BECKENBAUER. Îl vedeţi înmînînd o cupă căpitanului echipei italiene, cîştigătoarea turneului. La bucuria de a fi ieşit învingători se adaugă aceea de a primi trofeul din mîinile unei vedete mondiale...

DI STEFANO SE SCUZĂ

Cu mai bine de două săptămîni în urmă, iritat de căderea echipei lui **(Valencia)** în campionat şi eliminarea din Cupa U.E.F.A., **Di Stefano** a lansat un atac frontal împotriva directorului tehnic al echipei naţionale, **Kubala,** acuzîndu-l că nu ţine seamă şi de interesele cluburilor atunci cînd întocmeşte programul selecţionatei. Dar, celebrul fost jucător al lui **Real Madrid** şi-a dat seama că a lansat critica sa sub impulsul nervilor şi al amărăciunilor de moment. El a revenit, în cadrul unui interviu televizat, asupra declaraţiilor sale, afirmînd că... **„Ladislau Kubala e un om pe care îl respect din toate punctele de vedere şi mă mîndresc cu prietenia lui. Îl voi ajuta totdeauna cu cei mai buni jucători de care dispun la Valencia".**

Gestul lui **Di Stefano** a produs o excelentă impresie

DONAŢIE PENTRU GORDON BANKS

V-am informat cu regularitate asupra evoluţiei cazului **Banks,** celebrul portar al Angliei şi al lui **Stoke City,** rănit grav la un ochi, într-un accident de automobil. Drama lui a produs o puternică impresie şi, iată, la spitalul unde este internat s-au prezentat cinci tineri, mari admiratori ai lui **Banks,** care s-au oferit să suporte transplantul unui ochi pentru a-l salva pe internaţionalul englez. Cum o asemenea operaţie nu este încă într-un stadiu perfecţionat, ei au fost refuzaţi. Între timp, starea lui **Banks** s-a mai îmbunătăţit şi, pentru prima oară de la producerea accidentului, medicii i-au permis să urmărească la televizor un meci de fotbal.

● Antrenorul lui **Juventus, Vycpalek,** a declarat că echipa sa ar fi avut o calificare mult mai grea în Cupa campionilor europeni dacă adversara sa, **Magdenburg** l-ar fi putut utiliza pe cel mai eficace jucător al său, **Abraham.** Acesta, deţinătorul performanţei de a fi înscris 13 goluri în trecutul campionat, s-a accidentat, devenind indisponibil pentru jocurile cu campioana Italiei.

● Reveniţi la cabine, după acel 0—0 reuşit la Lisabona, în faţa lui **Benfica,** rezultat care îi califica în sferturile de finală ale Cupei campionilor europeni, jucătorii lui **Derby County** se aşteptau să primească felicitările antrenorului lor, **Brian Clough.** Dar acesta îi aştepta, mînios : **„După acest rezultat,** le-a spus Clough, **îmi vine să înnebunesc cînd mă gîndesc cîte meciuri am pierdut în deplasare, în campionat. Fără acele eşecuri eram iarăşi în luptă pentru titlu. Dar poate vă treziţi acum, după ce v-aţi dat seama că puteţi să obţineţi asemenea rezultate !"**

● Primul caz de dopaj în fotbalul argentinian : după meciul **Argentinos — Gimnasia,** controlul efectuat a dat rezultate pozitive pentru jucătorul **Jorge Luna** (Gimnasia), care a fost suspendat pînă la terminarea anchetei deschisă pentru lămurirea cazului.

● În unanimitate, presa din Peru reclamă readucerea lui **Didi** în fruntea selecţionatei. Dar, cum se ştie, **Didi** se află acum la Istanbul, ca director tehnic al cunoscutului club **Fenerbahce.**

● O bandă de hoţi a pătruns în sediul clubului Catania, încercînd să spargă casa de bani a clubului italian. Dar aceasta a rezistat cu succes asaltului răufăcătorilor. În ea se aflau peste 10 milioane de lire, reprezentînd încasările partidei Catania — Novara, disputat în ziua precedentă tentativei de furt.

● **Peter Sewan,** internaţional englez, care a efectuat o suspendare de opt ani, fiind implicat într-o afacere de corupţie, şi-a făcut reintrarea în formaţia lui **Sheffield Wednesday.**

● Pînă de curînd recordul de meciuri disputate sub culorile formaţiei engleze **F.C. Liverpool** era deţinut de **Billy Liddell :** 532. Noul recordman este **Ian Callaghan** (a evoluat cu F.C. Liverpool şi pe terenurile din ţara noastră). De curînd el a jucat cel de-al 533-lea meci.

JOC PERICULOS !

Jucătorii ajung de multe ori, în cursul unei partide, să-şi dispute balonul cu... destulă înverşunare. În aceste dueluri inegale însă, regulamentul este încălcat. Să exemplificăm cu trei imagini reprezentînd asemenea acţiuni.

În fotografia de sus (faza dintr-un joc din campionatul Cehoslovaciei), jucătorul cu tricou de culoare închisă, joacă balonul cu capul, adversarul său cu piciorul. Cum acesta din urmă a ridicat piciorul la înălţimea capului, face joc periculos şi, normal, este sancţionat de arbitru.

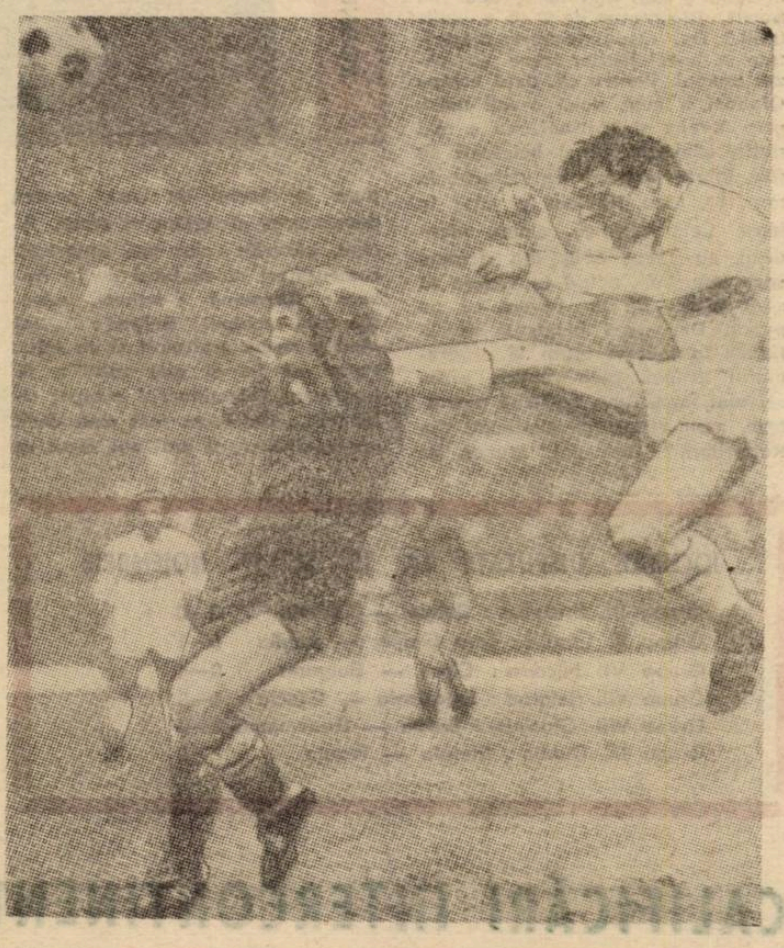

Un alt exemplu şi mai elocvent de joc periculos, din meciul Gornik Zabrze—Dynamo Moscova (Cupa campionilor europeni) **Troşkin** (Dynamo) — în dreapta — a sărit cu piciorul înainte, spre minge, îngrozindu-l pe **Szarmach** (Gornik), care a şi dus mîinile în sus spre a se feri. (fotografia de la mijloc).

De data aceasta, putem vedea un atac pe care — de asemenea — regulamentul îl pedepseşte (fotografia de jos). Jucătorul din mijloc s-a aplecat pentru a relua cu capul o minge pe care fundaşii încercau s-o joace cu piciorul. Asemenea acţiuni nu sînt îngăduite pentru că jucătorul se expune singur la accidentări (faza din jocul Chiasso—St. Gallen din campionatul Elveţiei).

● Cu prilejul meciului **R.F. a Germaniei — Elveţia** a fost inaugurat stadionul din Düsseldorf, pe care vor avea loc meciuri în cadrul turneului final al C.M. 1974. Noul stadion are 70 387 locuri, dintre care 34 379 acoperite (32 376 pe bănci şi 38 011 în picioare).

● **Malcolm Allison,** managerul lui **Manchester City,** despre foarte tînărul jucător **Carrouds** (16 ani), devenit titular al echipei pe care o conduce : **„Carrous a adus entuziasm şi avînt în formaţie. Toată lumea s-a contaminat şi jocul nostru a cîştigat enorm".**

FOTBAL

REDACŢIA ŞI ADMINISTRAŢIA
str. V. Conta nr. 16, etajul V, Bucureşti, sectorul I, telefoane 11.10.05 (centrală) 12.95.96

Prezentarea artistică : **Liviu BOBOCEA**
Prezentarea grafică : **Alexandru MUSCA**

PRELIMINARIILE C.M 1974 ŞI MOMENTELE LOR DE VÎRF

PERSPECTIVE DE CALIFICARE PENTRU SELECŢIONATELE LUI FADRHONC ŞI RAMSEY

Sigur că punctul de şoc al programului preliminariilor C.M. din săptămîna trecută a fost acel joc „la înalt nivel" de la Anvers, dintre **Belgia** şi **Olanda**, considerat ca unul dintre cele două momente decisive pentru stabilirea echipei care va reprezenta grupa a treia în turneul final al C. M. Peste 55 000 de spectatori au ţinut să fie prezenţi la joc. Ar fi dorit mai mulţi să vadă pe viu această partidă dar capacitatea maximă a stadionului aceasta este...

Selecţionerul belgian **Raymond Goethals** a reuşit pînă la urmă să prezinte o echipă onorabilă, ţinînd seama de numeroasele absenţe care se anunţau. N-a lipsit însă decît **Lambert**, ale cărui întinderi muşchiulare n-au putut fi vindecate la vreme. Linia de atac aliniată de belgieni (**Martens — Semmeling — Van Himst — Devrindt**) e, totuşi, redutabilă, mai cu seamă că în spate funcţiona o linie de mijlocaşi completă şi ea : **Van Moer — Dockx**. Olandezii, dezavantajaţi de obligaţiile de a prezenta o echipă „reprezentativă", au apărut cu o linie de vîrfuri compusă din **Botkamp, Cruyff** şi **Keiser** în care e greu de spus dacă jucătorul de pe extrema dreaptă e mai bun decît **Rep** sau **Swart**. Rezultatul de 0—0 e echitabil ? Da, răspunde marea majoritate a specialiştilor care au văzut meciul. Pentru că, dacă echipa Olandei a avut două ocazii mari, prin **Young** şi **Hulshof**, nu e mai puţin adevărat că şi belgienii au fost foarte aproape de victorie, în min. 80, cînd **Heylens** a şutat în bară. Cert este că, acum, olandezii au făcut 66% din drumul spre München, avînd în vedere că s-au întors de la Anvers cu un punct. Dar dacă belgienii repetă figura în meciul ultim al programului grupei, care rămîne acum cel mai important, de la 18 noiembrie, anul viitor, pe stadionul din Rotterdam ? Un egal, atunci, ar duce la meciul de baraj pentru desemnarea cîştigătoarei seriei. Acum, părerile celor mai autorizaţi comentatori ai egalului de la Anvers : **Raymond Goethals**, selecţionerul echipei Belgiei : **„Sînt pînă la urmă mulţumit şi cu atît... Putea să fie şi mai rău !"** ; **G. Fadrhonc**, selecţionerul echipei **Olandei : „Am jucat mai slab decît credeam. Dar, şi aşa, am făcut ca prima şansă de calificare să treacă în tabăra noastră".**

RODNEY MARSH, unul dintre noii titulari ai echipei Angliei

★

La Cardiff, meciul nr. 100 al lui **Alf Ramsey** la conducerea echipei **Angliei** a coincis cu o foarte utilă victorie. Acest 1—0 reuşit în faţa selecţionatei **Ţării Galilor** trebuie apreciat şi prin prisma următoarelor două argumente : **1. galezii au prezentat efectiv cea mai bună formaţie a lor tocmai... fiindcă jucau cu Anglia şi deci absolut toţi jucătorii gazdelor, făcînd parte din cluburile engleze, au fost liberi să joace pentru reprezentativă ; 2. englezii continuă acţiunea de remaniere din mers a selecţionatei şi încă nu se poate vorbi de cristalizarea formulei ideale pentru WM 1974.** Aşa fiind, succesul de la Cardiff are o valoare deosebită, repercutată de altfel şi în clasamentul grupei.

Acestea au fost meciurile de prim plan ale săptămînii, alături de jocul de la Belgrad, asupra căruia se opreşte corespondenţa alăturată.

JOCURILE DISPUTATE LA 15 ŞI 19 NOIEMBRIE

Grupa III, Bruxelles :	**Belgia — Olanda**	0—0
Grupa V, Cardiff :	**Ţara Galilor — Anglia**	0—1
Grupa VI, Nicosia :	**Cipru — Bulgaria**	0—4
Grupa VII, Belgrad :	**Iugoslavia — Grecia**	1—0
Grupa VIII, Glasgow :	**Scoţia — Danemarca**	2—0
Grupa IX, Dublin :	**Irlanda — Franţa**	2—1

BOŞKOV: „IMPORTANT E CĂ AM REALIZAT 3 PUNCTE"

Duminică, la Belgrad, în calificările pentru campionatul mondial, Iugoslavia a obţinut, este adevărat, două puncte preţioase, dar mult mai greu chiar decît o arată scorul minim al victoriei sale (1—0). Reprezentativa Greciei, excelent pregătită de irlandezul **Billy Binghan**, s-a prezentat neaşteptat de bine în faţa publicului belgrădean şi numai un şut fericit al atacantului **Acimovici**, în minutul 14, a salvat punctul care ar putea fi hotărîtor pentru calificare. Iugoslavia a dominat, e drept, 60 de minute din joc, a avut numeroase şanse — să le enumerăm pe cele ale lui **Bajevici** în minutele 23 şi 78, sau ale lui **Vladici** în minutul 33 —, dar grecilor le-a aparţinut aproape în întregime repriza a doua, iar în minutul 84 **Antoniadis**, singur în careu, a şutat în bară.

Echipa iugoslavă nu a mai repetat jocurile bune făcute pe Wembley şi la Las Palmas, atacanţii săi, deşi foarte buni tehnicieni, fiind vădit incomodaţi de marcajul om la om al apărării greceşti.

Iată cîteva declaraţii făcute după meci de antrenorii celor trei echipe care îşi dispută calificarea în această serie :

VUJADIN BOŞKOV : „Bineînţeles că sînt mulţumit că am realizat 3 puncte din 2 jocuri, dar partida a fost mai grea decît mă aşteptam. Marea noastră şansă este că Grecia şi Spania vor trebui să-şi încheie socotelile între ele în ianuarie şi februarie".

BILLY BINGHAN : „Sînt bucuros de jocul echipei mele. Iugoslavii m-au deziluzionat ; cred că un rezultat de egalitate ar fi fost mai just".

LADISLAU KUBALA, antrenorul echipei Spaniei, prezent la meci : **„Un joc bun, în care tehnica iugoslavilor a fost paralizată de jocul om la om al grecilor. Consider că toate cele trei echipe au şanse de calificare în continuare.**

Formaţiile care au jucat : **Iugoslavia :** Marici — Krivocucea, Paunovici, Holţer, Stepanovici — Pavlovici, Vladici — Petkovici, Acimovici, Bajevici, Geaici ; **Grecia :** Hristidis — Dimitriu, Ageiis, Sarafis, Siokas — Glezos, Koudas — Elefterakis, Kriticopoulos (Antoniadis), Delicalis, Papaioânou.

DUŞAN BUGARIN

PRONOSPORT

1. U.T.A. — Steaua	1
2. Dinamo — „U" Cluj	1
3. C.F.R. Cluj — F.C. Argeş	1,x
4. Jiul — Farul	1
5. C.S.M. Reşiţa — „U" Craiova	1
6. Steagul roşu — Sport club	1
7. Atalanta — Lazio	1,x
8. Inter — Torino	1
9. Juventus — Cagliari	1
10. Lanerossi — Sampdoria	1,x
11. Palermo — Napoli	1,x
12. Roma — Milan	1,x,2
13. Ternana — Verona	x

CAMPIONATE ÎN EUROPA

AUSTRIA

Austria Viena — A. K. Graz 1—0, Admira Wacker — A.S.K. Linz 2—2 ; Sturm Graz — Rapid Viena 1—3 ; Eisenstadt — Austria Salzburg 2—0, Bregenz — Wacker Innsbruck 0—3 ; Austria Klagenfurt — F. C. Viena 3—0 ; Wiener Sport Club — Admira Neustadt 2—1.

1.	**A.S.K. LINZ**	14 27—12 19
2.	**Admira Wacker**	14 14— 6 19
3.	**Rapid Viena**	14 22—13 18
4.	**Voest Linz**	13 23—14 17
5.	**Wacker Innsbruck**	14 19—11 17
6.	**Wiener Sport Klub**	14 18—21 16
7.	**Grazer A.K.**	14 20—12 15
8.	**Austria Salzburg**	14 17—13 15
9.	**Austria Viena**	14 22—16 15
10.	**Austria Klagenfurt**	14 18—17 15
11.	**Alpine Donawitz**	13 15—15 15
12.	**Eisenstadt**	14 15—16 12
13.	**F. C. Viena**	14 15—26 10
14.	**Strum Graz**	14 10—23 [illegible]
15.	**Wiener Neustadt**	14 12—31 [illegible]

CEHOSLOVACIA

Slovan Bratislava — Sparta Praga 2—2 ; Z.V.L. Jilina — Zbrojovka Brno 3—0 ; Slavia Praga — Dukla Praga 1—0 ; Tatran Preşov — Lokomotiv Kosice 1—1, Spartak Hradec Kralova — Banik Ostrava 0—0, A. C. Nitra — Sklo Union Teplice 2—0, V.S.S. Kosice — Skoda Plsen 4—1 ; T. J. Trinec — Spartak Trnava 0—0.

1.	**TATRAN PREŞOV**	14 21—10 21
2.	**Z.V.L. Jilina**	14 26—12 19
3.	**Spartak Trnava**	14 19— 9 19
4.	**V.S.S. Kosice**	14 23—12 18
5.	**A. C. Nitra**	14 18—17 15
6.	**Slovan Bratislava**	14 13—16 15
7.	**Spartak Hradec**	14 13—22 15
8.	**Lokomotiv Kosice**	14 20—21 14
9.	**Dukla Praga**	14 14—13 13
10.	**Sparta Praga**	14 20—23 13
11.	**T. J. Trinec**	14 7—13 12
12.	**Union Teplice**	14 15—15 11
13.	**Slavia Praga**	14 11—17 11
14.	**Skoda Plsen**	14 17—21 11
15.	**Zbrojovka Brno**	14 18—26 9
16.	**Banik Ostrava**	14 11—20 9

FRANŢA

Nantes — Strasbourg 6—2, Nancy — Nice 3—0, Rennes — Bordeaux 3—0, Marseille — St. Etienne 3—1, Valenciennes — Ajaccio 3—2, Sochaux — Red Star Paris 1—0, Reims — Metz 0—0, Lyon — Sedan 1—2, Bastia — Nimes 3—0, F. C. Paris — Angers 1—2.

1.	**NICE**	15 40—18 24
2.	**Marseille**	15 29—10 20
3.	**Nantes**	15 22—14 19
4.	**Nancy**	15 20—16 18
5.	**Lyon**	15 21—19 18
6.	**Saint Etienne**	15 24—19 17
7.	**Nimes**	15 17—14 17
8.	**Bastia**	15 24—15 16
9.	**Rennes**	15 22—19 16
10.	**Angers**	15 21—20 16
11.	**Sochaux**	15 22—23 16
12.	**Metz**	15 20—26 15
13.	**Strasbourg**	15 17—25 13
14.	**Bordeaux**	15 19—21 12
15.	**Reims**	15 13—20 12
16.	**Ajaccio**	15 18—25 11
17.	**Valenciennes**	15 13—21 11
18.	**Red Star**	15 10—22 10
19.	**Sedan**	15 17—31 10
20.	**F. C. Paris**	15 16—26 9

PORTUGALIA

Coimbra — Sporting 1—5, Barreirense — Beira Mar 2—0, Boavişta — Belenenses 2—2, Leixoes — Vitoria Setubal 0—0, Montijo — F. C. Porto 1—2, Atletico — Unio Tomar 4—0, Benfica — Farense 3—0, C.U.F. — Guimaraes 3—1

1.	**BENFICA LISABONA**	11 43— 4 22
2.	**Belenenses**	11 20—15 16
3.	**Sporting Lisabona**	10 26—10 15
4.	**Boavista**	11 15—19 13
5.	**Vitoria Setubal**	11 26—11 12
6.	**Guimaraes**	11 20—16 12
7.	**C.U.F.**	11 16—16 12
8.	**Porto**	11 18—14 11
9.	**Leixoes**	10 8—15 10
10.	**Montijo**	11 11—16 9
11.	**Barreirense**	11 16—22 9
12.	**Unio Tomar**	11 13—23 9
13.	**Beira Mar**	11 8—24 7
14.	**Coimbra**	11 7—19 6
15.	**Farense**	11 10—25 6
16.	**Atletico**	11 15—26 5

CALIFICĂRI INTERCONTINENTALE ÎN C.M. ?

DISCUŢIILE ÎN JURUL NUMĂRULUI FINALISTELOR ŞI A REPREZENTĂRII CONTINENTALE CONTINUĂ

Discuţiile în jurul problemei majorării numărului echipelor finaliste ale campionatului mondial sînt departe de a fi încheiate, după cum nu-s epuizate cele referitoare la modul de organizare a preliminariilor şi la repartizarea locurilor pe continente sau confederaţii. Iar faptul că federaţia argentiniană şi-a retras propunerea de mărire a numărului de finaliste de la 16 la 20 şi chiar 24 (fiind de acord să organizeze ediţia din 1978 chiar în aceste condiţii), n-a făcut altceva decît să alimenteze discuţiile pro şi contra. Şi, după cum sublinia organul oficial al federaţiei internaţionale de fotbal, „F.I.F.A. NEWS", această revenire asupra propunerii argentinienilor n-a avut darul să rezolve nimic.

Cert este că **se simte nevoia unei modificări în ce priveşte numărul finaliştelor.** Şi acest lucru îl recunoaşte însuşi organul oficial al F.I.F.A.-ei. într-un editorial apărut în numărul din octombrie se spune : **„Numărul de federaţii naţionale afiliate la F.I.F.A. s-a mărit de la 81 la 141 în cursul ultimilor 20 de ani (1952—1972), adică cu 45% în timp ce numărul ţărilor finaliste admis în campionatul mondial a rămas neschimbat din 1954... Posibilităţile actuale de transport aerian pentru călătorii continentale şi intercontinentale au făcut mai uşoară organizarea de meciuri între ţări situate la distanţe mari... De 10—12 ani, evoluţia remarcabilă a fotbalului din ţările aşa-zise „slab dezvoltate" este de netăgăduit... Toate acestea ar putea fi suficiente raţiuni de mărire a numărului finaliştelor..."**

Cu acest punct de vedere — majorarea de la 16 la 20 finaliste — sînt de acord toate confederaţiile continentale, exceptînd... U.E.F.A., forul european, care pretinde o reprezentare majoritară la turneul final, dar şi în toate comitetele şi comisiile permanente ale F.I.F.A.-ei. În orice caz, această problemă va fi discutată în adunarea generală a U.E.F.A.-ei, care va avea loc în primăvara anului viitor.

Pînă atunci vor fi mai bine analizate sugestiile făcute de **René Courte**, directorul relaţiilor publice şi cu presa din F.I.F.A., într-un articol publicat în acelaşi organ oficial al forului internaţional. Sugestiile se referă la adoptarea unui nou sistem de reprezentare continentală („mărul discordiei" în prezent), precum şi a unui nou mod de organizare a preliminariilor, cu o fază continentală şi alta intercontinentală, care să asigure prezenţa celor mai bune echipe la turneul final. R. Courte propune printre altele :

- **calificarea directă a cîte unei echipe din fiecare continent ;**
- **calificarea a cîte 3 echipe din Africa, Asia, America de Nord şi Centrală şi din America de Sud, şi 6 echipe din Europa, pe baza unor preliminarii disputate pe fiecare continent. Cele 18 ţări ar urma să dispute preliminarii intercontinentale** (echipele africane şi asiatice cu cele 6 europene, nord-centru-americane cu reprezentantele sud-americane), după sistemul campionat sau cupă.
- calificarea din oficiu a deţinătoarei titlului şi a ţării organizatoare.

Sugestiile de mai sus, care asigură o bază de discuţie, ţin cont de un turneu final cu 16 echipe, deci cifrele (care sînt date doar ca exemplificare) pot fi modificate în raport cu numărul ţărilor înscrise din fiecare continent şi cu cel al finaliştelor (20 sau 24). Rămîne de văzut însă, cum vor fi primite ele de U.E.F.A., pentru moment singurul for care se opune la majorarea numărului finaliştelor.

DIN FOTBALUL INTERNAŢIONAL

● **UN MECI A. C. MILAN — R. F. A GERMANIEI ?** Antrenorul lui **A. C. Milan, Nereo Rocco**, doreşte să realizeze un meci între echipa pe care o antrenează şi reprezentativa vest-germană. El a dat mandat pentru tratarea unei asemenea întîlniri lui **Schnellinger** care — cum se ştie — face parte din echipa clubului milanez. Rămîne de văzut dacă Schnellinger va obţine aprobarea federaţiei vest-germane şi a selecţionerului **Helmuth Schön** pentru organizarea acestei întîlniri

● **BEST SUSPENDAT PE TREI MECIURI DIN PRELIMINARIILE C.M.** Comisia de disciplină F.I.F.A. a luat în discuţie raportul arbitrului vest-german **Schulenburg** şi al observatorului său la meciul **Bulgaria — Irlanda** din preliminariile C.M. Comisia a decis suspendarea lui **George Best** pentru trei jocuri din cadrul probei oficiale de calificare în turneul final al competiţiei supreme. **Best** a fost eliminat de pe teren în amintita partidă.

● **MECI ÎNTRE FOŞTI INTERNAŢIONALI EUROPENI ŞI BRITANICI.** La Londra a avut loc o partidă între selecţionate de foşti internaţionali europeni şi britanici. Încasările au fost vărsate unor fonduri de binefacere. Formaţia fostelor glorii europene a învins cu 5—4. S-au remarcat în mod cu totul deosebit **John Charles** — care a marcat trei din cele patru goluri ale selecţionatei foştilor internaţionali britanici — şi **Just Fontaine**, fostul centrul atacant al echipei Franţei, din formaţia vechilor glorii ale reprezentativelor europene.

● **ZAGALO FORMEAZĂ LOTUL REPREZENTATIV AL BRAZILIEI.** La propunerea Comitetului tehnic al Confederaţiei de sporturi din **Brazilia**, lotul reprezentativ va fi alcătuit la 23 decembrie. **Mario Lobo Zagalo**, directorul tehnic al selecţionatei, va face cunoscută la acea dată o listă de 22 de jucători care vor urma o pregătire specială în cursul anului 1973. Cei 22 vor avea încă 10 înlocuitori care vor intra în lotul propriu zis în caz de accidentare. Pregătirea intensă a lotului prevede 18 reuniri, cu antrenamente şi meciuri de verificare, pînă la plecarea în marele turneu din Europa şi Africa, prevăzut la jumătatea anului 1973. Este pentru prima oară cînd lotul se alcătuieşte cu atîta vreme înainte de plecarea într-un turneu. Dar Zagalo a condiţionat rămînerea sa în fruntea reprezentativei de asigurarea acestei pregătiri intense şi de lungă durată.

Redacţia şi administraţia : str. Vasile Conta nr. 16, Bucureşti. Tiparul : I. P. Informaţia, str. Brezoianu nr. 23—25, Bucureşti.

PROLETARI DIN TOATE ȚĂRILE, UNIȚI-VĂ!

FOTBAL

REVISTĂ SĂPTĂMÎNALĂ
ANUL VII
340
MIERCURI
29 NOIEMBRIE 1972
12 PAGINI
2 LEI

ÎN DIVIZIA A, O ETAPĂ AGITATĂ

TERENUL, AL 12-lea ADVERSAR!

DINAMO A PRELUAT CONDUCEREA,

DAR ALTE 3-4 ECHIPE CANDIDEAZĂ CU ȘANSE LA ȘEFIA DE TOAMNĂ A CLASAMENTULUI

Etapa a 13-a a Diviziei A a avut condiții atmosferice de disputare din cele mai nefavorabile (frig, ninsoare, terenuri acoperite de zăpadă sau desfundate de ploaie), ceea ce a cerut jucătorilor eforturi suplimentare.

O ilustrare elocventă, fotografia de mai sus (atac al lui Dinamo la poarta lui „U" Cluj), a fotoreporterului S. Bakci. Cu victoria repurtată, Dinamo trece în frunte, profitînd de egalul de la Arad, unde Steaua a pierdut un punct. N-a lipsit însă mult să le piardă pe amîndouă, pentru că U.T.A. a beneficiat de un penalty. Fotoreporterul I. Mihăică ne-a adus imaginea ratării : balonul șutat de Broșovschi de la 11 metri va trece pe lîngă bară.

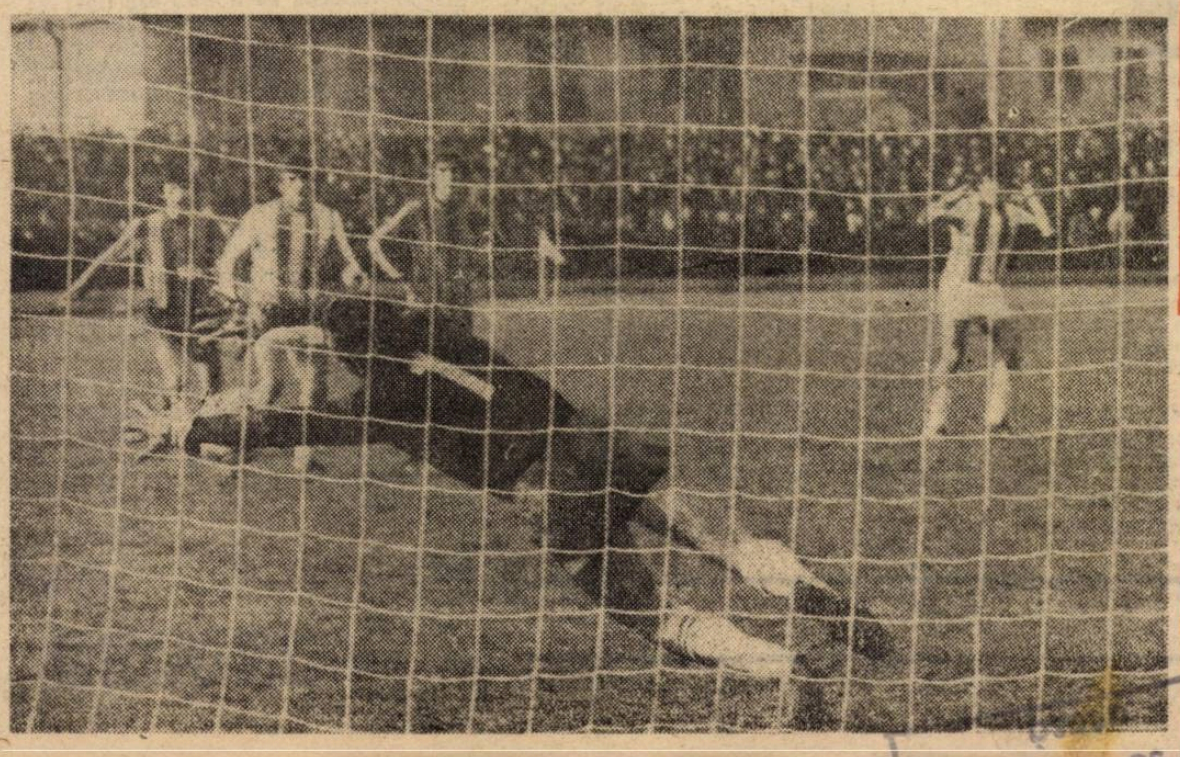

INAUGURĂM, AZI, TRADIȚIONALA NOASTRĂ ANCHETĂ PENTRU DESEMNAREA CELUI MAI BUN FOTBALIST ROMÂN AL ANULUI

Cine va primi „TROFEUL FOTBAL 72"?

• PE LÎNGĂ CELE 4 CRITERII OBIȘNUITE, VA CONTA ÎN ACEASTĂ EDIȚIE ȘI COMPORTAREA ÎN ECHIPA NAȚIONALĂ.

• COMPLETAȚI CUPONUL DE PARTICIPARE DIN PAGINA A 12-a.

• AMĂNUNTE ASUPRA DESFĂȘURĂRII ANCHETEI (pag. a 3-a)

• LA „INTERVIUL SAPTĂMÎNII", PORTARUL PLOIEȘTEAN MIHAI IONESCU • JOCUL MIJLOCAȘILOR ÎN ETAPA DE DUMINICĂ A DIVIZIEI A • O PAGINĂ TEHNICĂ • LA ÎNCHEIEREA TURULUI DIVIZIEI B • FRĂMÎNTĂRI ÎN FOTBALUL AUSTRIAC • ZAGALO ÎN FAȚA CAMPANIEI C. M. 1974 • CRUYFF EXPLICĂ SUCCESELE LUI AJAX

INTERVIUL SĂPTĂMÎNII

MIHAI IONESCU

„PE MINE, BUCURIILE M-AU OCOLIT ÎNTOTDEAUNA"

- „CUM AI SĂ DEVII TU PORTAR, MIȘULE ?"
- DE CE NU VINE TATA LA MECIURILE MELE
- O ÎNTÎMPLARE CU ANGELO NICULESCU
- PORTAR DE TINERET LA ...33 DE ANI
- DE CE NU VOI FI NICIODATĂ ANTRENOR LA SENIORI
- PORTARUL E DATOR SĂ FIE OMUL CEL MAI SERIOS AL ECHIPEI

Acum zece zile, la Craiova, portarul ploieștean Mihai Ionescu primea un buchet de flori. Fotbaliștii craioveni și-au amintit că „Mișu" împlinește 36 de ani.

Emoționat de această atenție, Mihai Ionescu s-a uitat lung la fostul său antrenor, Costică Cernăianu, și la fostul său stoper, Bădin, „autorii morali" ai gestului. Era în acest schimb de priviri ceva din trăinicia legăturii celor trei ploieșteni, ceva din căldura care a făcut din Petrolul o echipă cu resurse sufletești superioare resurselor sale tehnice.

Interviul de astăzi îl are ca subiect pe Mihai Ionescu, unul dintre sportivii cei mai puri din fotbalul nostru.

●

— La mulți ani, Mișule !

— Vă mulțumesc. Vă mulțumesc că v-ați gîndit la un bătrîn ca mine, care vrea să se retragă din fotbal și nu reușește.

— Vorbești serios ?

— Foarte serios. Am vrut să mă retrag de anul trecut. Dar nu s-a putut. Au spus oamenii că mai au nevoie de mine. Și m-am întors. De fapt, cînd ți se spune că e nevoie de tine, atunci simți cu adevărat o bucurie. V-o spune un om pe care bucuriile l-au ocolit mai întotdeauna.

— Ce vrei să spui ?

— Exact ce am spus. Dacă v-aș povesti cum am ajuns aici, la 36 de ani, v-ați da seama că n-a fost prea ușor... Îmi aduc aminte, cînd eram încă junior, antrenorul Roman, fost portar, spunea că din mine n-o să se aleagă niciodată un portar de doamne-ajută. **„Cum ai să ieși tu portar, Mișule, cînd umbli pe stradă ca o fetiță ?"** Vorba asta m-a necăjit mult, dar m-a și ajutat. Mi-am dat seama că va trebui să rabd și să înghit multe. Mi-am dat seama că numai răbdarea mă va putea scoate la liman.

La 19 ani, cînd alții ajung destul de sus, eu jucam la Unirea Ploiești, în regiune. Apoi, timp de doi ani, mi-am făcut serviciul militar. Nimeni nu s-a gîndit la mine ca portar. Am jucat la Dinamo Timișoara, echipă mică. Cînd mă gîndesc la vîlva care s-a făcut în jurul lui Iordache, aproape că-i dau dreptate fostului meu antrenor Roman.

După terminarea serviciului militar, timp de trei ani, am jucat la Prahova, în Divizia B. Dați-vă seama : portar de B la 24 de ani !

La Petrolul am trecut în 1969. Abia atunci a început să-mi fie pusă la încercare răbdarea. La 4 august — am debutat în meciul cu Dinamo Bacău. În minutul 4, la o neînțelegere cu stoperul Cepolschi, debutant și el, înaintașul băcăuan Gram mi-a dat gol. Tribunele au început să mă huiduie. Nu eram prea arătos, și omului atîta-i trebuie. Țin minte, la meciul acela a fost și tata în tribună. Cînd a auzit însă înjurăturile care curgeau pe capul meu, s-a dat jos din tribună. A plecat în minutul 5. De atunci și pînă astăzi n-a venit niciodată la meciurile mele. Și sînt 12 ani de atunci.

De întîmplarea asta îmi aduc aminte întotdeauna. Îmi pare rău, pentru că pînă la urmă am cîștigat meciul. S-a spus chiar că am jucat bine. Din nenorocire, peste trei zile, la jocul-școală m-am accidentat destul de grav. Și astfel am făcut tușa un campionat întreg. Am reintrat tot la Ploiești, într-un meci cu Progresul, pe care ai noștri l-au cîștigat cu 5—3. Țin minte că în cronicile de a doua zi s-a scris că într-un viitor apropiat aș putea să fiu rivalul lui Sfetcu.

Anii care au venit nu mi-au adus prea multe bucurii. În 1962 am și fost scos din lotul Petrolului, fiind dat la Uzina „1 Mai". Eu, însă, n-am prea fost de acord cu această „vînzare de obiect" și am rămas, pe cont propriu, cum s-ar spune, la Petrolul, spunîndu-mi : am să mai fac ceva antrenamente, și, dacă o să-mi meargă bine, am să joc. Dacă nu, am să mă retrag. La Petrolul a venit Ienăchescu. Eu mă aflam pe margine. Dar, n-a trecut prea mult timp, și oamenii au venit din nou la mine : **„Hai, Mișule, dă-ne și nouă o mînă de ajutor"**. M-am întors fără supărare. Eu am iubit fotbalul atît de mult, încît nu am considerat niciodată o jignire faptul că cineva îți spune, la un moment dat, că altul e mai bun decît tine... În toamnă, deci în toamna lui 1963, am reintrat în poarta Petrolului, în meciul cîștigat de noi la București, contra Rapidului, cu 6—0. De fapt, acest meci este adevăratul meu joc de debut la Petrolul. Un debut la 27 de ani ! Din acest moment, însă, am jucat tot timpul, timp de cinci ani. M-au împiedicat doar accidentările. Și au fost ele multe.

Într-o nu prea fericită zi de mai, a anului 1967, am urcat în avion, împreună cu cel mai bun prieten al meu, Ilie Datcu.

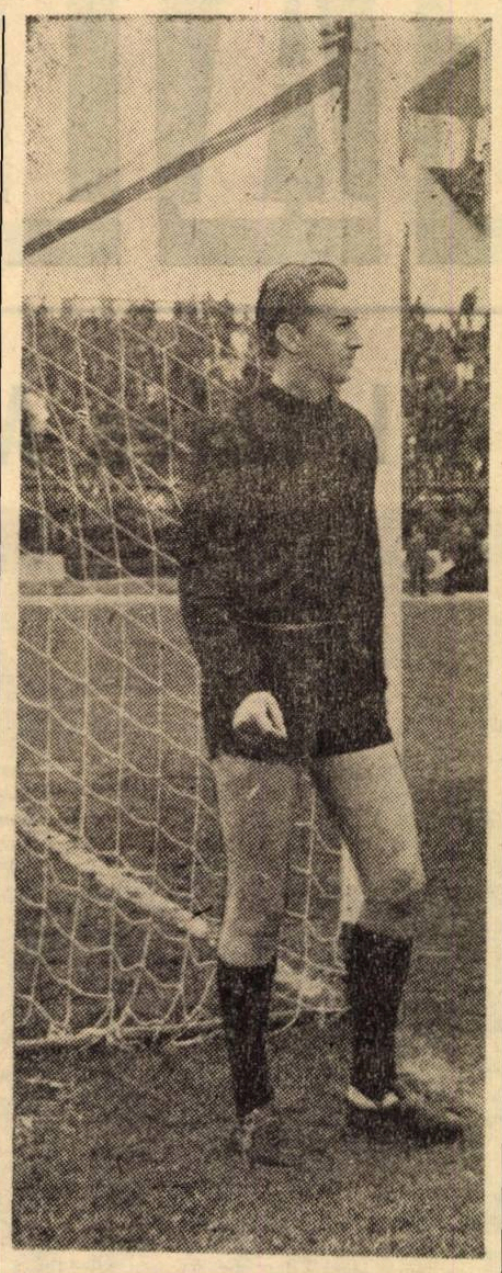

Și avionul acela ne-a dus la Zürich, în Elveția. Ce s-a întîmplat, știți foarte bine. În noaptea aceea blestemată, la primul gol mi s-a întîmplat ceva foarte ciudat. Vedeam cum mingea vine spre poartă și mă gîndeam dacă ar fi mai bine să o prind sau să nu o prind. Mingea se rostogolea spre gol și eu nu aveam puterea să mă decid. A fost, sînt sigur, ceva necurat la mijloc. Dar ceva care a venit de la alții, nu de la noi. Sînt atît de sigur de treaba asta, încît nimeni n-o să mă poată convinge vreodată că s-a întîmplat altfel.

După Zürich, Mișu Ionescu a trebuit să iasă din nou din poarta Petrolului. Mi s-a spus cu destulă delicatețe că aș fi traumatizat după eșecul din Elveția și că ar fi bine să mai las altuia poarta. Am înțeles totul, am înțeles că trebuie să mă retrag, deși mă gîndeam în sinea mea că eram într-o formă fizică foarte bună.

În acea perioadă grea, un singur om s-a gîndit la mine. Numele lui este Angelo Niculescu. Dumnealui m-a chemat la lotul B, chiar în toamna lui '67, după Zürich. Această atenție m-a copleșit. Eram un om salvat sufletește. După meciul de la Craiova — unde jucasem în echipa națională B, cu Polonia B — m-am dus la Angelo Niculescu și i-am spus : **„Dom' profesor, vă mulțumesc mult că v-ați gîndit la mine. Dar eu cred că, la 31 de ani, ar fi mai bine să las locul unuia mai tînăr"**. Știți ce mi-a răspuns ? **„Bine, Mișule. Dacă tu spui asta, înseamnă că știi ce spui".**

În 1968, la Petrolul a venit Vișan în locul meu. Dar eu nu am renunțat la antrenamente. Îmi plăcea mingea. Îmi plăcea mult, deși umblam tot ca o fetiță, vorba antrenorului Roman. Vă amintesc în treacăt, că, într-o bună zi, m-am întîlnit cu Roman la Constanța. Era timonier pe „Transilvania". S-a oprit, mi-a dat un pumn zdravăn în umăr, și mi-a spus: **„Mă Mișule, cu tine m-am înșelat ca un ageamiu, Bravo, Mișule !"** Vorbele lui Roman au fost o nouă bucurie mică pentru necazurile mele mari.

În vara lui '68, cînd eram ca și scos de la Petrolul, s-a interesat de mine clubul Mersin din Turcia. Tratativele erau avansate. Urma să joc acolo. Dar, pe-a nu știu cîta oară, au venit din nou oamenii și mi-au spus : **„Nu ne lăsa, Mișule. Avem nevoie de tine"**. Și am rămas iarăși, pentru că m-am obișnuit cu „jocul" ăsta.

În campionatul 1968—1969 am jucat toate meciurile. Dar, în vara lui '69, am fost scos din nou din lot, împreună cu Florea. La Petrolul erau Stelian și Vișan. Florea a zis să mergem împreună la Plopeni, dar eu i-am spus că nu mă duc. Am rămas la Ploiești, și am venit la antrenamente, deși eram scos din lot. După vreo trei etape, au venit iarăși oamenii la mine și mi-au spus : **„Mișule, trebuie să rămîi la noi. Avem nevoie și de un al treilea portar"**. Invitația nu era prea frumoasă, dar, cum v-am spus, eu nu mă simt niciodată un om jignit. Așa am revenit la Petrolul, am jucat din nou la tineret, la 33 de ani ! Într-o duminică, la Bacău, am făcut o partidă bună la tineret. Oamenii m-au remarcat și m-au promovat din nou în prima echipă. Atunci a revenit și Mircea Dridea. Și ne-am aprins noi, bătrînii, și am cîștigat cinci meciuri consecutive, ajungînd la sfîrșitul turului pe locul doi, la numai un punct de Dinamo.

În vara lui '70 a revenit nea Ilie Oană din Grecia. Între timp a fost adus un nou portar : Mărculescu. Ai mei, însă, se obișnuiseră. Îmi și spuneau : **„Lasă, Mișule, faci și tu tușa primele trei etape, că după aia tot intri"**. Și așa s-a întîmplat. În primele trei etape am jucat cîte o repriză la tineret, dar după aceea i-am luat locul lui Mărculescu și am jucat, și am jucat și joc și astăzi.

— Nu înțeleg de ce vorbești de retragere ?

— Vine o vreme cînd te gîndești că s-a plictisit lumea de tine. Și mai e ceva : cu Mișu Ionescu mereu în poartă, ca o fantomă, e greu să se mai ridice un portar la Ploiești. Prin fața mea s-au perindat mulți. Partea proastă e însă că nu se ridică un copil din Ploiești. Acum, în ultimul timp, am ceva speranțe. E un băiat, Teodor, bine făcut, care a venit la noi de cîteva zile, că e tot de-al nostru, împrumutat pe un an la Divizia C. E înalt, blond ca mine — să nu-i fie de deochi — și nu umblă ca fetele. E mult mai al dracului ca mine. Sper să fie un bun portar.

— Ce-ai alege, Mișule, între Răducanu și Adamache?

— Aici nu-i alegere. Portarul trebuie să fie cel mai serios om al echipei.

— Ce zici de fotbalul nostru? Crezi că poate mai mult?

— Ar putea el, dar hiba e veche. Ne lipsește angajamentul fizic. S-au întrebat oamenii în fel și chip de ce lipsește acest angajament. Unii au spus că cei din străinătate aleargă și se bat mai mult pentru că ies bani mulți de pe urma fotbalului. Eu cred că nu e chiar așa. Angajamentul ăsta fizic este o chestiune de atitudine în timp, care trebuie educată în timp. Dacă mîine spun unei echipe de la noi că în caz de victorie fiecare jucător o să primească cîte o Dacia 1300 ca premiu, angajamentul nu va fi mai mare. Chestia asta e mult mai profundă. E o treabă de educație îndelungată.

— Ai să fii antrenor, Mișule?

— Niciodată la o echipă mare. Nu pot fi dur. Mi-e imposibil. Am să fiu antrenor la copii. Asta-i tot ce aștept.

Ioan CHIRILA

PRIM PLAN

ROZNAI

Cînd în toiul transmisiei radiofonice a etapei de fotbal se aude brusc vocea crainicului de la Petroșani, urmează aproape invariabil fraza cunoscută : „Stimați ascultători, aici, la Petroșani, scorul a fost deschis. Autor, Roznai. Vom reveni cu amănunte".

Să revenim și noi cu amănunte.

Adalbert Roznai *apare neașteptat de tîrziu în fotbalul nostru. Spunem* neașteptat de tîrziu *avînd în vedere doar faptul că Roznai a*

și fost încercat o dată la echipa națională.

Așadar, Roznai apare pe o fișă de legitimare doar acum trei ani, la Chimistul Baia Mare. Peste un an îl găsim la Minerul. Urmează momentul-cheie al carierei sale, adică trialul de la București al jucătorilor de B. După acest trial, Roznai devine un nume și, automat, jucător în prima divizie, prin transferul rapid la Jiul Petroșani, cu o carantină de șase luni, comprimată, în cele din urmă, prin grația celor de la Baia Mare, la numai 37 de zile.

Astăzi, Roznai este vîrf de atac la Jiul și golgeter al diviziei naționale.

Cum a ajuns în această postură ? Angelo Niculescu, pe care l-am invitat să completeze acest prim-plan, îl prezintă astfel : „Un jucător de mișcare, care știe să anticipeze cu multă inteligență fazele de finalizare. Nu face distincție între jocul cu și fără minge, adică se înscrie în cercul jucătorilor moderni. Nu este superficial, ceea ce-i permite să susțină jocul cu o atenție constantă. Nu l-am văzut niciodată surprins în fazele de joc, ceea ce contează foarte mult. La capitolul lipsurilor, aș nota forța insuficientă, ceea ce-l dezavantajează în lupta corp la corp, și lipsa de rezistență în regim de viteză. În general, însă, Roznai este o surpriză plăcută".

Privind acest portret, executat de un pictor care nu obișnuiește să îngroașe, apare limpede că Roznai are lipsuri care pot fi lichidate. Atît forța cît și rezistența în regim de viteză sînt supuse prin excelență unei munci de perfecționare.

Există, totuși, în mica biografie a lui Roznai un amănunt care ne pune pe gînduri. În cadrul unui recent interviu acordat ziarului „Sportul", antrenorul Ștefan Coidum se referea la faptul că „vîrful" său a început să se complacă într-un joc mai ușor, trăgîndu-se deliberat spre mijlocul terenului.

Dragă Roznai, meseria ta e golul ! *Dacă nu vei exploata această rarisimă calitate, retragerea spre mijlocul tetenului va fi un mare... pas înapoi.*

I. CH.

UN VAST PROGRAM DE ACTIVITATE PENTRU ANUL VIITOR

Evenimente de mare semnificație și cu multiple implicații în viața social-economică și politică a țării s-au aflat inscrise pe agenda ultimei săptămîni. Plenara C.C. al P.C.R., ședința Consiliului de Stat și sesiunea Marii Adunări Naționale au dezbătut probleme de mare însemnătate ale activității partidului și statului, ale muncii întregului popor pentru înfăptuirea hotărîrilor Congresului al X-lea și ale Conferinței Naționale din iulie 1972, de dezvoltare continuă a economiei naționale și de ridicare a nivelului de trai al celor ce muncesc.

Prin ordinea sa de zi deosebit de bogată, prin marele număr de participanți la dezbateri, prin largul schimb de experiență prilejuit, prin documentele de certă importanță, principială și practică, adoptate, plenara Comitetului Central a avut dimensiunile unui adevărat congres, ilustrînd încă o dată modul laborios, științific în care acționează partidul nostru, conducerea sa, în frunte cu secretarul general al partidului, pentru soluționarea diverselor probleme cu care este confruntată țara în procesul dinamic al devenirilor ei, pentru perfecționarea întregii noastre vieți politice, economice și sociale, pentru crearea cadrului organizatoric și legislativ corespunzător cerințelor etapei de dezvoltare în care ne aflăm și asigurarea condițiilor optime de afirmare plenară a inițiativei și capacității creatoare a maselor, în bătălia constructivă în care s-a angajat întregul popor pentru făurirea societății socialiste multilateral dezvoltate.

Cu adîncă satisfacție a luat cunoștință întregul popor de conținutul dezbaterilor, de hotărîrile și măsurile adoptate de plenară, cu viu interes și deplină aprobare a urmărit ampla expunere a tovarășului NICOLAE CEAUȘESCU, *exemplu de analiză profundă, complexă și lucidă a activității economice, de prospectare științifică a căilor și posibilităților prin care se pot înfăptui obiectivele mobilizatoare prevăzute în documentele Congresului al X-lea și ale Conferinței Naționale, în vederea realizării înainte de termen a planului cincinal.*

Din expunerea secretarului general al partidului a reieșit cu claritate că prin realizările de pînă acum, prin succesele certe din acest an sînt create condiții pentru ca obiectivele cuprinse în planul pe anul 1973 să se realizeze integral, ca planul cincinal să fie îndeplinit mai devreme. Elaborat într-o concepție nouă, cu prevederi minimale și maximale, corelînd și integrînd angajamentele asumate de colectivele de oameni ai muncii, planul pe 1973 — aprobat de plenară și adoptat apoi de Marea Adunare Națională, căpătînd astfel putere de lege — constituie un vast program de activitate pentru anul viitor — an hotăritor pentru realizarea cincinalului înainte de termen — de a cărui înfăptuire depind progresul general al societății noastre, prosperitatea și bunăstarea națiunii în ansamblu, ca și a fiecăruia dintre membrii ei.

Intrunită în atmosfera de puternică efervescență generată de plenara C.C. al P.C.R., Marea Adunare Națională a adoptat în unanimitate, prin votul deputaților, proiecte de legi care reglementează noi raporturi și organizări de ordin politic, economic și social de o reală importanță pentru poporul nostru, pentru dezvoltarea ascendentă a economiei naționale.

Succesele obținute pînă acum sub conducerea partidului, certitudinea deplină a realismului obiectivelor care îi stau în față în anul și în anii următori mobilizează, desigur, energiile întregii națiuni, asigurînd astfel ridicarea patriei noastre socialiste pe noi trepte de progres, bunăstare și civilizație.

AGENDA POLITICĂ A SĂPTĂMÎNII

START ÎN CEA DE-A ȘAPTEA EDIȚIE

A TRADIȚIONALEI NOASTRE „ANCHETE DE SFÎRȘIT DE AN!

CINE VA FI LAUREATUL „TROFEULUI FOTBAL 1972"?

Au mai rămas doar două etape de campionat, sezonul internațional este încheiat, ne apropiem de sfîrșitul anului...

A venit, deci, momentul să deschidem **cea de-a șaptea ediție a tradiționalei anchete a revistei noastre pentru desemnarea celui mai bun fotbalist român al anului,** anchetă care-l va desemna pe laureatul „Trofeului Fotbal 1972".

Cititorii noștri, iubitorii fotbalului din țara noastră știu că această anchetă ființează încă de la apariția revistei „Fotbal" (1966) și că trofeul „pus în joc" și-a căpătat un loc important în preocupările opiniei publice sportive de la noi, bucurîndu-se de o tot mai mare popularitate de la an la an și creîndu-și o reală și fermă tradiție. Așa încît, deschiderea anchetei (eveniment fotbalistic în fața căruia ne aflăm azi) a produs, de fiecare dată, un interes major printre pasionații balonului rotund. Ca probă, marele număr de răspunsuri adresate redacției noastre, numeroasele telefoane pe care le primim în fiecare an, în ultimele săptămîni ale anului, pe această temă, de la cititorii care vor să știe „cum merge ancheta", „cine conduce", etc.

Fără îndoială, explicația succesului acestei anchete pornește de la seriozitatea ei, de la faptul că a asigurat o consultare largă, competentă, autorizată, atribuirea trofeului făcîndu-se nu după formule unilaterale ci după coroborarea a patru criterii.

În acest an însă, din dorința de a da și mai multă greutate anchetei, de a o face și mai cuprinzătoare, și mai largă, și mai exactă, am decis ca celor 4 criterii tradiționale să le adăugăm un al cincilea: EVOLUȚIA ÎN ECHIPA NAȚIONALĂ.

Prin urmare, criteriile care vor conduce la desemnarea celui mai bun fotbalist român al anului 1972 vor fi următoarele:

1. NOTELE OBȚINUTE în meciurile de campionat (returul celui trecut și turul celui actual), **acordate de redactorii noștri** — de regulă, în consultare cu observatorii federali — **după fiecare meci;**

2. Ordinea indicată de CEI 16 ANTRENORI AI ECHIPELOR DE DIVIZIA A;

3. PĂREREA ZIARIȘTILOR de specialitate, a radio și telecomentatorilor;

4. MEDIA NOTELOR OBȚINUTE LA JOCURILE ÎN ECHIPA NAȚIONALĂ, în partide oficiale sau amicale interțări și numai pentru reprezentativa A. Bineînțeles, la acest criteriu se va ține cont și de numărul selecționărilor în acest an.

5. PĂREREA MASEI DE IUBITORI AI FOTBALULUI, exprimată prin buletinele care vor apărea, începînd de azi, în coloanele revistei noastre, pînă la numărul din 13 decembrie inclusiv.

Pentru fiecare din aceste cinci criterii se va întocmi un clasament separat.

Pentru clasamentele de la punctele 1, 2, 3 și 4 (media notelor, antrenori, ziariști, evoluția în echipa națională) se acordă jucătorilor ce vor figura în primele cinci locuri un punctaj în ordine de **5, 4, 3, 2, 1 puncte.** Pentru clasamentul ce se va alcătui pe baza celui de-al cincilea criteriu (opinia cititorilor), punctajul acordat primilor cinci clasați se dublează, devenind **10, 8, 6, 4, 2 puncte.** Apoi, **cele cinci clasamente separate vor fi contopite într-unul singur (care va îngloba punctajele obținute de un jucător la toate criteriile) și care va desemna pe ocupantul primului loc, cîștigătorul „Trofeului Fotbal 1972", cel mai bun jucător român al anului care se încheie.**

Prin urmare, laureatul anului va fi desemnat după o largă și competentă consultare, apelîndu-se atît la specialiști cît și la masele de iubitori ai fotbalului și la o serie de elemente... matematice, cum sînt notele obținute pe un an întreg în meciuri de campionat și în echipa reprezentativă.

Primul clasat va primi marea cupă de cristal a revistei „Fotbal" iar jucătorilor de pe locurile **2** și 3 le vor fi, de asemenea, acordate cupe.

Paralel cu „cursa" pentru desemnarea celui mai bun fotbalist al anului, revista noastră organizează pentru cititorii participanți la anchetă un tradițional și atractiv concurs. Anume, **acei cititori care în buletinele lor vor avea indicată ordinea finală exactă a primilor cinci clasați vor primi premii pe care le vom anunța ulterior.**

Așadar, chiar începînd de azi, ne puteți expedia cuponul cuprinzînd preferințele dv. Pentru ușurarea operațiunilor de triere, cititorii sînt rugați să menționeze pe plic **„Pentru anchetă".**

Precizăm că se vor lua în considerație **NUMAI** răspunsurile pe **CUPOANE DE PARTICIPARE** decupate din revistă. Orice răspuns trimis în alte condiții va fi anulat.

Concursul-anchetă se va încheia la **15 decembrie** (dată a ștampilei poștale aplicată pe plic), iar **în numărul nostru festiv de Anul Nou vom publica rezultatele definitive.**

Cititorii care doresc alte explicații sau amănunte suplimentare în legătură cu ancheta se pot adresa redacției, menționînd pe plic **„Pentru poșta anchetei".** În orice caz, ne vom ține la curent cititorii, săptămînal, în coloanele revistei, cu detalii în legătură cu **„Trofeul Fotbal '72".**

- **O NOUTATE CELOR PATRU CRITERII DE PÎNĂ ACUM LI SE ADAUGĂ EVOLUȚIA ÎN ECHIPA NAȚIONALĂ**
- **PARALEL, UN CONCURS CU PREMII PENTRU CITITORII PARTICIPANȚI**
- **CUPOANELE DE PARTICIPARE POT FI TRIMISE PÎNĂ LA 15 DECEMBRIE**

La startul celei de-a șaptea ediții a „TROFEULUI FOTBAL", reamintim numele laureaților precedenți:

1966: DOBRIN (urmat de Ghergheli și Pîrcălab)
1967: DOBRIN (urmat de Constantin și Nunweiller III)
1968: DUMITRACHE (urmat de Cornel Dinu și Sătmăreanu)
1969: DUMITRACHE (urmat de Dobrin și Nunweiller VI)
1970: CORNEL DINU (urmat de Răducanu și Dumitrache)
1971: DOBRIN (urmat de Dumitru și Lupescu)

CARNETUL SCRIITORULUI

EUGEN BARBU

A VENIT BĂLANA...

Uite că ne-am procopsit!

Neținînd seama de programul **naționalei** care ne-a mîncat cîteva duminici bune pentru etape, cu rezultatele știute, iarna a sosit cu covoarele ei de puf și ne-a transformat dragile scene de iarbă în patinoare, aducînd mai degrabă cu pielea de tigru. Rezultatul? Trei jucători eliminați: **Dumitrache, Mulțescu** și **Crețu.** O pun pe seama alunecușului și a frigului, nu pe nervi, cum scriu alții, pentru că pe astfel de terenuri e greu să te ții în picioare, darmite să mai și controlezi balonul! De unde lufturi care te scot din sărite, ciocănituri pe la glesne și toate chestiile dulci care se rezolvă la Comisia de litigii. În sfîrșit! Acum nu ne rămîne de văzut decît faptul că **vom avea din nou un Dumitrache suspendat,** și încă pe multe etape, dacă e să socotim și recidivele. Dar poate capetele mai puțin înfierbîntate vor socoti că cu alte prilejuri **Minzul** cel ce a devenit de multă vreme arămășar **a ispășit altă dată prea dur** și vor mai scade din termene... Cît privește pe ceilalți doi, de ei nu prea am auzit că s-au îndeletnicit cu inventarul oaselor adversarilor. Și cum vin sfintele sărbători, o **amnistie** parcă nu ar strica pentru toată lumea pentru că de greșit, **au greșit mult și arbitrii în etapa asta.** Dovadă: stelele reduse din „Sportul" și comentariile fluierate de la radio peste care discretul dispecer trecea prin mutarea postului. O fi vorba, n-o fi vorba de patriotism local, dar parcă și cavalerii mascați au avut ochii aburiți de ger.

La **Jiul** acasă, se scrie negru pe alb, că minerii au cîștigat greu și din ofsaid în fața **Farului.** Pentru echipa constănțeană nu e de loc o fericire ca să ofere două puncte simpaticilor **alb-negri** dar cum știe o lume întreagă „mortul de la groapă nu se mai întoarce". La Reșița, alt cavaler în doliu a ciupit gazdelor victoria prin repetarea unei loviturі care se finalizase. Dacă arbitrul Pădureanu a fluierat înainte de intrarea mingii în plasă, are el dreptate, dacă a fluierat după, atunci Dumnezeu cu mila...

Nici golul de la Cluj nu este cuțer, cum se spune. Cică tușierul a ridicat steagul și arbitrul de centru a dat gol, după care au urmat sfaturi și acordarea punctului echipei C.F.R. Cert e că Ghemigean a pierdut o steluță și noi am consemnat faptul. Nici arbitrii de la București nu au luat maximul pentru munca lor pe patine, pentru că, și Ghiță cel de pe **Dinamo.** și Anderco, cel de pe **Republicii** nu au obținut decît patru astre de cernească, ceea ce nu e puțin, dar nici mult, cam nota 7 plus. Dar de data asta să punem totul pe seama zăpezii.

Deci despre fotbal ce putem spune?

Surprinde înfrîngerea **Steagului roșu** pe teren propriu, acolo unde de obicei lua puncte și nu oferea. Înaintarea care de mult se baza pe o improvizație (bună) Pescaru, nu a realizat ceea ce doreau cei din tribune. Băcăuanii, nespecialiști în cîștigul de puncte pe teren strein, au profitat de terenul greu și de acel imponderabil al fotbalului, numit șansă și au plecat acasă cu o victorie care va atîrna greu în bagajul de primăvară, mai ales că urmează două partide **acășică,** unde e cald și bine, chit că va mai ninge...

La Reșița, echipa lui Reinhardt a pierdut un punct mare pentru ea deși, să spun drept pentru totul pe care-l are, rezultatele de pînă acum sînt onorabile, chit că **Universitatea Craiova** nu prea cîștigă nici ea prin streini. **Sportul studențesc** cu toate noile achiziții (nu înțeleg de ce Lucaci a fost întrebuințat numai o repriză deși s-a arătat foarte bun pînă acum), nu a scos „mecinului" visat. 0—3, scor de **forfait** nu cred că mulțumește pe cineva. Aici, de la intrarea în A, se simte lipsa unui efectiv de jucători bine gîndit. Dar la asta trebuia să se gîndească, din vreme, Motroc, **Rapidulețul** a trecut cu bine de starea de criză și se suie cu ascensorul spre vîrf, încet dar sigur. Are doi jucători de clasă acum, ori trei? (de uritul ăla din poartă nu vreau să mai vorbesc): pe Boc și pe Dumitriu II, dacă se vor trezi și ceilalți, totul va fi bine. Grigoraș, îmi impune cum mi-a impus de la început. Despre el se va mai vorbi. În sfîrșit **derbyul** de la Arad. **U.T.A** nu a smuls decît un punct celei mai **tari** (nu am spus celei **mai bune**) formații din campionat. E de mirare că **militarii** nu reușesc să joace la înălțimea propriilor nume pînă acuș. Dar mai e vreme. Avem în sfîrșit un nou lider, pe **Dinamo** care a reușit să învingă împotriva tradiției pe **Universitatea Cluj,** după peripeții numeroase. Ce să mai credem? Că totul merge în pas cu înălțimea fotbalului nostru...

RADIOGRAFIA ETAPEI A 13-A

• REZULTAT • ECHIPE • ARBITRU • | • COMENTARIUL MECIULUI • CEL MAI BUN DIN „22" • | • TINERET-REZERVE •

C.S.M. Reşiţa — „U" Craiova 2—2 (1—0)

AU MARCAT: **Szilaghi** (min. 42), **Beldeanu** (min. 49 din 11 m), **Ţarălungă** (min. 56 din 11 m) şi **Bălan** (min. 70)

C.S.M. REŞIŢA: Gornea 8 — Gaşpar 7, Georgevici 8, Kiss 7, Kafka 7 — Puşcaş 6 (min. 63: Nestorovici 6), Beldeanu 9 — Atodiresei 7, Neagu 7, Szilaghi 7, Florea 7.

UNIVERSITATEA: Manta 8 — Niculescu 8, Bădin 6 (min. 56: Deselnicu), Sameş 8, Velea 8 — Strîmbeanu 8, Ivan 7 — Ţarălungă 7, Deselnicu 8 (min. 56: Bălan 7), Bălu 5, Marcu 6 (min. 63: Cocîrlan 6)

ARBITRU: **V. Pădureanu** (Bucureşti), **nota 5.**

FOTBAL DE CALITATE DOAR PÎNĂ ÎN MINUTUL 76 ● Craiovenii încearcă totul pentru obţinerea unui punct ● Deselnicu (cu nr. 9 pe tricou) se retrage în faţa fundaşilor centrali anihilînd încercările de pătrundere ale reşiţenilor ● În min. 23 Neagu primeşte o pasă în adîncime de la Beldeanu, pătrunde în careu şi este deposedat în ultima clipă de Sameş ● Atodiresei (min. 24) ratează o mare ocazie de la 10 m ● În min. 42 Szilaghi deschide scorul reluînd din apropiere, cu capul, în plasă ● După pauză, Deselnicu îl „goseşte" pe Atodiresei în interiorul careului şi Beldeanu transformă penalty-ul ● Oaspeţii restabilesc echilibrul prin golurile înscrise de Ţarălungă şi Bălan ● În min. 76 arbitrul V. Pădureanu, care condusese bine pînă atunci, greşeşte grav, dictînd repetarea unei lovituri libere de la 16 m (executată şi fructificată de Beldeanu) pe motiv că „zidul" s-a mişcat ● Jocul degenerează şi la sfîrşit asistăm la scene penibile create de unii spectatori pătrunşi în teren. (Gh. N.)

CALIFICATIVUL JOCULUI: bun.

BELDEANU

1—0 (0—0)

A MARCAT: **Rădulescu II** (din 11 m).

C.S.M.: Iliş (Filip) — Rădulescu II, Ologeanu, Ionescu, Rednic — Savu, Varga (Păunescu) — Tismănaru, Rădulescu I, Zimmer, Doja.

UNIVERSITATEA: Papuc (Guneş) — Negrilă, Bondrea, Schell, Cioară — Kiss (Marin), Stăncescu — Niţă (Pantilie), Mincioagă, Dacin, Ustabacieff.

ARBITRU: **A. Sbercea** (Timişoara).

RAPID — A.S. ARMATA 3—0 (1—0)

AU MARCAT: **Petreanu** (min. 33), **Neagu** (min. 46) şi **Boc** (min 72) din 11 m.

STADIONUL REPUBLICII: teren acoperit cu zăpadă, alunecos; timp rece; spectatori, circa 3 000.

RAPID: Răducanu 8 — Pop 7, Boc 10, Grigoraş 9, Codrea 7 — Savu 8, Angelescu 8 — Năsturescu 7, (min. 46: Petreanu), Dumitriu II 9, Neagu 7, Petreanu 8 (min. 46: Dumitriu III 7).

A.S.A.: Nagel 7 — Szöllösi 6, Unchiaş 7, Ispir 6, Czako 8 — Naghi 6, Orza 6 — Fazekaş 6 (min. 50: Varodi 6), Mureşan 7, Hajnal 7, Koller 6.

ARBITRU: **O. Anderco** (Satu Mare), **nota 8**

BOC

VICTORIE CLARĂ A GAZDELOR ● Stratul subţire de zăpadă şi terenul alunecos n-au împiedicat echipele să abordeze jocul într-un ritm viu ● Primele 15 minute au oferit faze rapide la o poartă şi la cealaltă ● Ratează situaţii favorabile Fazekaş şi Hajnal (intervenţie salutară Răducanu) ● Codrea „vede" cartonaşul galben (joc foarte dur) ● Primul şut: Neagu (min. 8) ● Treptat, Rapid preia iniţiativa şi începe să domine copios, graţie unui joc mult mai bine organizat, cu un excelent dirijor în apărare (Boc, secondat admirabil de Grigoraş) şi altul în atac (Dumitriu II) ● Mureşenii sînt constrînşi la apărare dîrză pentru a limita proporţiile eşecului ● Nu reuşesc însă să stăvilească atacurile feroviarilor: Petreanu, Neagu şi apoi Boc stabilesc scorul la 3—0 ● După ultimul gol, jocul capătă accente de duritate, sancţionate la timp ● Szöllösi (faulturi repetate) şi Orza (vociferări) văd şi ei cartonaşul galben ● Partida ia sfîrşit în nota de superioritate evidentă a Rapidului, mult mai bun după pauză. (P. G.)

CALIFICATIVUL JOCULUI: acceptabil.

3—2 (1—1)

AU MARCAT: **Stanca, Nedeianu** şi **Gh. Ene**, respectiv **Tevi** (2).

RAPID: Roşca (Ioniţă) — Dumitrescu (Gh. Ene), Muşat, Florin Marin, Gheţu — Rotaru, Dinu — Gh. Ene (Gh. Marin), Codreanu, Stanca (Nedeianu), Vanea.

A.S.A.: Adam — Sleam, Palfi, Botoş, Janosi—Hamar, Szekely (Pintea) — Negrea, Man, Tevi, Soos.

ARBITRU: **I. Dancu** (Bucureşti).

ST. ROŞU — SPORT CLUB 0—1 (0—0)

A MARCAT: **Pană** (min 58).

STADIONUL TINERETULUI: teren moale, noroios; timp friguros, ninsoare; spectatori, aproximativ 8 000.

STEAGUL ROŞU: Adamache 7 — Ivăncescu 7, Jenei 6, Alecu 8, Anghelini 8 — Cadar 6 (min. 46: Florescu 6), Balint 6 — Anghel 6, Pescaru 8, Ghergheli 6 (min. 65: Zontincă 6), Györfi 6.

SPORT CLUB: Ghiţă 8 — Mioc 7, Catargiu 8, Velicu 7, Margasoiu 7 — Vătafu 9, Hriţcu 7 — Pană 7, Dembrovschi 8, Sinăuceanu 8 (min. 89: Duţan), Florea 7 (min. 65: Băluţă 7).

ARBITRU: **I. Cîmpeanu** (Cluj), **nota 10.**

TACTICA CEA MAI BUNĂ A ÎNVINS ● Braşovenii controlează teritorial jocul, dar se apropie rar de poarta lui Ghiţă şi fără succes ● Băcăuanii, dispuşi mai bine tactic, cu Sinăuceanu „libero", se apără calm, curajos şi precis ● Situaţiile de gol sînt puţine în prima repriză. Cea mai aproape de finalizare a fost totuşi aceea a oaspeţilor din min. 38 la o gafă a centralului Jenei ● În partea a doua a întîlnirii, Sport Club — sesizînd sterilitatea atacului gazdelor — devine mai agresiv lăsînd impresia că nu se mai mulţumeşte doar cu remiza ● Pescaru, Anghel, Florescu, Györfi se întrec în ineficacitate şi ratări ● În min. 58 se produce şi inevitabilul. Oaspeţii înscriu pe un contraatac clasic, iniţiat pe partea lui Florea şi finalizat de extrema cealaltă, Pană ● Meciul este ca şi încheiat, deşi mai sînt încă 32 de minute de joc ● Stegarii luptă acum din răsputeri pentru o egalitate măcar, pe care nu o reuşesc, în final, pentru că defensiva adversă funcţionează fără fisuri, iar Ghiţă apără fără greşeală. (M. I.)

CALIFICATIVUL JOCULUI: bun.

VĂTAFU

Întîlnirea dintre cele două echipe nu s-a disputat deoarece terenul pe care a fost programat s-a dovedit impracticabil. Urmează să decidă comisia centrală de competiţii.

DINAMO — „U" Cluj 3—1 (0—1)

AU MARCAT: **Doru Popescu** (min 64), **Dumitrache** (min. 70), **Dinu** (min. 88), respectiv **Uifăleanu** (min. 38).

DINAMO: Cavai 7 — N. Petre 8, Dobrău 6, G. Sandu 5, Deleanu 6 (min. 63: Cheran 7) — Dinu 9, R. Nunweiller 7 — Lucescu 7, Moldovan 8, (min. 78: Fl. Dumitrescu), Dumitrache 9, Doru, Popescu 7.

„U": Ştefan 7 — Creţu 6, Mihăilă 7, Solomon 6, Cîmpeanu 6 — Anca 6, Soo 6 — Uifăleanu 7, Barbu 5 (min. 67: Munteanu 7), Mureşan 5, Lică 6 (min 80: Porăţchi).

ARBITRU: **C. Ghiţă** (Braşov), **nota 7.**

DINU

DINAMO S-A DESPRINS ÎN FINAL ● Începutul a fost al formaţiei vizitatoare (mai impetuoasă şi mai întreprinzătoare), dar, destul de repede, gazdele au preluat frînele jocului ● Dinamo domină, dar de o manieră stereotipă, după schema centrare Lucescu — încercare de reluare cu capul — Dumitrache ● Împotriva cursului jocului, înscrie „U": Lică îi fură o minge lui G. Sandu, apoi o trimite lui Uifăleanu care îndeplineşte o simplă formalitate, trimiţînd-o în plasă ● După pauză (min. 50), oaspeţii primesc un avertisment colectiv, pentru tragere de timp ● Dinamo îşi vede de joc şi, datorită unor acţiuni mai variate, reuşeşte, în min. 64, să egaleze prin Doru Popescu ● Şase minute mai tîrziu, Dumitrache aduce avantaj echipei sale ● „U" iese tardiv la joc ● În min. 88, după un fault (sancţionat de arbitru) comis de Creţu asupra lui Dumitrache, cei doi se lovesc reciproc şi... sînt invitaţi să părăsească terenul; Dinu execută lovitura liberă ca la carte şi Ştefan este învins iremediabil. (G. N.)

CALIFICATIVUL JOCULUI: acceptabil.

4—2 (3—1)

AU MARCAT: **Sălceanu, V. Petre, Cojocaru, Custof**, respectiv **Bucur** şi **Naghi.**

DINAMO: Eftimescu (Duha) — Răutu, Cosma, Banciu, Dascălu — Popescu, Custof — Roşu (Stochiţă), V. Petre, Sălceanu (Batacliu), Cojocaru.

„U": Negru (Totoianu) — S. Mocanu, Somfăleanu (Ieiciu), Mateş, Ciocan (Furnea) — Sudi, Naghi — Bucur, Munteanu II, Coca, D. Mocanu.

ARBITRU: **Tudor Marin** (Bucureşti).

PETROLUL — SPORTUL STUD. 3—0 (2—0)

AU MARCAT: **I. Constantin** (min 26), **Cringaşu** (min. 44) şi **Dincuţă** (min. 79).

STADIONUL PETROLUL: timp friguros, teren alunecos; spectatori 10.000.

PETROLUL: M. Ionescu 8 — N. Ionescu 8, Tudorie 7, Ciupitu 7, Gruber 6 — Cringaşu 7 (min. 86 Moldovan), Cozarec 8 — Dincuţă 9, I. Constantin 7, Angelescu 9, Oprişan 7 (min. 78: Pisău).

SPORTUL STUDENŢESC: I. Vasile 7 — Tănăsescu 8, Kraus 7, G. Ionescu 6, Cojocaru 4 — Pană 6 (min. 78: Bujor), O. Ionescu 7, — Leşeanu 6, M. Sandu 4, Damian 7, Moldoveanu 4 (min 46: Lucaci 8).

ARBITRU: **Gr. Bîrsan** (Galaţi), **nota 10.**

SUCCES INDISCUTABIL ● După două acţiuni bune ale studenţilor bucureşteni, echipa gazdă asaltează poarta studenţilor ● Dincuţă, în mare vervă de joc, este pe punctul de a înscrie, dar I. Vasile este la post ● Linia mediană Cringaşu — Cozarec — Angelescu este superioară trioului Pană — O. Ionescu — Damian ● Partida are ritm, angajamentul este total ● Defensiva oaspe cedează în min. 26: Angelescu, în urma unei acţiuni personale, şutează violent de la aproximativ 18 m, portarul Sportului respinge cu dificultate şi I. Constantin, venit din urmă, înscrie ● „Nouarul" ploieştean se bîlbîie (min. 39) la o situaţie excelentă ● Atacul studenţilor (mai precis M. Sandu, Moldovan şi oarecum Leşeanu) nu se ridică la nivelul prestaţiei celorlalte compartimente ● Ploieştenii punctează din nou, în min. 44 prin Cringaşu ● Introducerea lui Lucaci dă mai multă agresivitate atacului bucureştean ● După 20 de minute de joc bun al studenţilor, Petrolul revine în ofensivă şi, în urma unei acţiuni bine gîndite Dincuţă majorează scorul. (S.T.)

CALIFIVATIVUL JOCULUI: bun.

DINCUŢĂ

3—1 (0—0)

AU MARCAT: **Grozea, C. Ionescu, Marcu** şi **Tudor** (autogol).

PETROLUL: Gheorghe—Tudor, Mînăstire (Roman) Toader, Mureşan — Mitrea (Istrătescu), Taporea — C. Ionescu, Grozea, Moraru, Marcu.

SPORTUL STUDENŢESC: Stan (Cameniţă) — Gh. Marin, Badea, Secăşan, Manea—Radu, Jamaischi — Stroe, Chihaia, Culda, Georgescu.

ARBITRU: **V. Pîrvulescu** (Buzău).

JIUL — FARUL 1—0 (0—0)

A MARCAT: **Mulţescu** (min. 52).

STADIONUL JIUL: teren foarte moale; timp bun, dar foarte rece; spectatori, aproximativ 2 000.

JIUL: I. Gabriel 7 — Georgescu 7, Tonca 8, Stocker 7, Onuţan 5 — Al. Naghi 7, Libardi 8 — Făgaş 6 (min. 52: Urmeş 6), Mulţescu 9, Roznai 7, Szabados 6 (min. 85: Naidin).

FARUL: Pilcă 7 — Stoica 6 (min. 58: Ghirca 6), Antonescu 8, Bălosu 8, Nistor 7 — Constantinescu 9, Tănase 7 — Ologu 7, Tufan 7, Stoicescu 6, Rădulescu 5 (min. 73: Mihu)

ARBITRU: **A. Bentu** (Bucureşti) **nota 8.**

I. CONSTANTINESCU

JIUL A ÎNVINS, DAR FARUL A PIERDUT FRUMOS ● Partida începe în nota de dominare a gazdelor; două lovituri libere rămîn fără efect ● În min. 9, Constantinescu trimite în bară un şutbombă de la peste 20 m ● Mulţescu e cel mai activ atacant al gazdelor ● Roznai (min. 22) şi Szabados (min. 23) ratează, iar Nistor respinge de pe linia porţii un „cap" al lui Mulţescu ● Farul replică: Rădulescu centrează din viteză, Stoicescu luftează, mingea ajunge la Ologu, care trage însă afară! ● În min. 52, Szabados trage defectuos la poartă, dar în traiectoria mingii apare capul lui Mulţescu, care deviază mingea în poartă din plonjon: 1—0, gol contestat multă vreme de constănţeni ● Jocul devine nervos o perioadă de timp. Stoica vede cartonaşul galben, iar Mulţescu (autor al unui fault intenţionat şi... inutil) pe cel roşu! ● În ultimele minute se joacă din nou fotbal bun. Constantinescu îl încearcă iar pe I. Gabriel (min. 70), Libardi trage în bara transversală (min. 84). Un meci destul de viu disputat (D. Gr.)

CALIFICATIVUL JOCULUI: acceptabil.

2—0 (2—0)

AU MARCAT: **Katona II** şi **Cotormani!**

JIUL: Marincan (Katona I) — Căţuţ, Aruncutean, Gruber, M. Marian — M. Popescu, Karamalis — Boloş (Kalapacs), Cotormani, Bălan, Katona II.

FARUL: Stefănescu — Iuga, Ionescu, Mareş, Codin — Măciucă, Radu — Anghel (Nicolau), Mateescu, Turcu, Ciorolu.

ARBITRU: **Alexandru Ene** (Craiova).

C.F.R. Cluj — F. C. ARGEŞ 1—0 (0—0)

A MARCAT: **Ţegean** (min. 47).

STADIONUL MUNICIPAL; timp friguros; teren moale, alunecos; spectatori, aproximativ 5 000.

C.F.R.: Gadja 8 — Lupu 7, Dragomir, 8, Penzeş 8, Roman 7 — M. Bretan 9, Cojocaru 9 — Bucur 6 (min. 46: Vişan 7), Adam 7, Ţegean 8, Petrescu 7.

F.C. ARGEŞ: Stan 8 — Cioîan 7, Barbu 9, Vlad 9, Ivan 6 — Neculce 6 (min. 37: Mustăţea 7), M. Popescu 7 — Troi 7, Roşu 7. (min. 59: Jercan 6), Dobrin 8, Radu 6

ARBITRU: **C. Ghemigean** (Bucureşti), **nota 8.**

COJOCARU

MECI BUN LA CLUJ ● Prima repriză a aparţinut gazdelor, care au luat jocul... pe cont propriu ● Nu fructifică bune ocazii Adam (min. 3 şi 10), M. Bretan (min. 30) şi Cojocaru (min. 38 şi 45) ● F. C. Argeş se mulţumea cu 0—0 şi n-a riscat să iasă la joc ● Dobrin, totuşi, l-a lansat excelent pe Troi (min. 27 şi 39) şi acesta a fost la un pas de gol ● Imediat după pauză (min. 47), Ţegean înscrie spectaculos cu capul, fructificînd o excelentă centrare a lui Cojocaru ● După gol, nemaiavînd ce pierde, oaspeţii au trecut la ofensivă, au pus stăpînire pe joc, evoluînd foarte bine pînă la fluierul final ● M. Popescu (min. 65) şi mai ales Radu (min. 61 şi 86) au ratat situaţii nesperat de bune ● În min. 71 Dobrin a înscris, arbitrul Ghemigean a acordat golul, dar n-a fost atent la tuşierul Dragomir, care semnalizase poziţia de ofsaid a piteşteanului ● După consultările de rigoare, golul a fost anulat ● Un egal ar fi fost mai fidel, dar ratările piteştenilor s-au răzbunat. (Al. C.)

CALIFICATIVUL JOCULUI: bun.

1—1 (0—1)

AU MARCAT: **V. Ionescu** şi **Frăţilă.**

C.F.R.: Hăsmăşan — Stan, Faifer, Szöke, Şerban — Manu, Mureşan — Moldovan (Prodan), Costin (V. Ionescu), Vîlcaru, Moga.

F.C. ARGEŞ: Gh. Cristian — Moisescu, Miuţu, Cîrstea, Nedelcu (Popa) — Chivescu, Tudor — Radu II (Foamete), Frăţilă, Georgescu (Dumitrescu), Din.

ARBITRU: **I. Barbu** (Deva).

U.T.A. — STEAUA 0—0

STADIONUL U.T.A.; teren greu; vreme frumoasă, dar friguroasă; spectatori, aproximativ 10 000.

U.T.A.: Vidac 8 — Purima 8, Pîrvu 8, Pojoni 7, Popovici 8 — Condruc 5 (min. 76 Cura), Petescu 7, Broşovschi 6 — Axente 6, Domide 6, Kun 6.

STEAUA: Haidu 10 — Sătmăreanu 8, Hălmăgeanu 9, Negrea 8, Cristache 7 — Dumitru 6 Vigu 7, — Pantea 8, Tătaru 6, Năstase 6 (min. 70: Voinea 6), Aelenei 6.

ARBITRU: **N. Cursaru** (Ploieşti), **nota 9.**

HAIDU

AMBELE ECHIPE — MULŢUMITE ● Primele 45 de minute au fost destul de anoste, cu puţine faze demne de consemnat ● Superioară — în această perioadă — în jocul la mijlocul terenului, echipa bucureşteană a fost ceva mai insistentă şi în atac ● Gazdele beneficiază de un penalty (în min. 34) pentru un fault în careu comis de Hălmăgeanu asupra lui Kun, dar Broşovschi şutează puternic pe lîngă poartă! ● După pauză, Steaua are o bună situaţie de a înscrie, însă mingea şutată de Aelenei nimereşte bara ● De prin minutul 65, jocul creşte sensibil în calitate ● U.T.A. forţează victoria şi îi domină pe oaspeţi, dar aceştia ştiu să se apere ● Haidu scoate magistral în corner mingea trimisă cu capul, de la cîţiva metri, de Petescu (min. 71) ● Este rîndul lui Hălmăgeanu să respingă din apropierea liniei porţii o minge care îl depăşise pe Haidu (min. 79) ● În final, echipa bucureşteană are şi ea cîteva ocazii de gol, dar Voinea, Aelenei şi Tătaru se pripesc şi ratează. (C. F.)

CALIFICATIVUL JOCULUI: acceptabil.

0—2 (0—1)

AU MARCAT: **Ion Ion** şi **Iovănescu** (din 11 metri).

U.T.A.: Ziller (Naghi) — Drăucean, Grecsner, Scheep, Ţucudean — Croitoru, Păcăţan — Tisa, Butaş, Sima (Mişcoi), Coşa.

STEAUA: Nicolae — Niţu, Smarandache, Deheleanu, Marinescu — Iovănescu, Stoica — Vlad, Helvei, Ion Ion, Zavoda.

ARBITRU: **Iuliu Erdös** (Oradea).

DIVIZIA A — CONFIDENȚE • CLASAMENTE — ETAPA A 13-a

CLASAMENTUL	PUNCTE	MECIURI ACASA	MECIURI AFARA	MECIURI TOTAL	GOLURI ACASA	GOLURI AFARA	GOLURI TOTAL	DIFERENȚA
1. **DINAMO** București	17	**8 6 1 1**	5 1 2 2	13 7 3 3	16— 8	**4— 5**	20—13	+ 7
2. STEAUA București	16	**8 6 1 1**	5 0 3 2	13 6 4 3	21— 7	2— 4	**23—11**	+12
3. PETROLUL Ploiești	16	7 5 1 1	**6 1 3 2**	13 6 4 3	9— 3	2— 5	11— 8	+ 3
4. JIUL Petroșani	16	**7 6 1 0**	6 1 1 4	13 7 2 4	11— 1	8—17	19—18	+ 1
5. UNIVERSITATEA Craiova	14	6 3 3 0	**7 1 3 3**	13 4 6 3	10— 3	11—15	21—18	+ 3
6. C.F.R. Cluj	14	7 4 2 1	5 2 0 3	12 6 2 4	9— 5	3— 5	12—10	+ 2
7. SPORT CLUB Bacău	14	5 4 1 0	**7 2 1 4**	12 6 2 4	10— 4	5—10	15—14	+ 1
8. STEAGUL ROȘU Brașov	13	7 5 1 1	6 0 2 4	13 5 3 5	15— 3	0— 4	15— 7	+ 8
9. RAPID București	13	8 3 4 1	5 1 1 3	13 4 5 4	10— 4	2— 4	12— 8	+ 4
10. U. T. Arad	13	7 3 2 2	**6 1 3 2**	13 4 5 4	10— 8	**6— 7**	16—15	+ 1
11. FARUL Constanța	12	6 4 1 1	7 1 1 5	13 5 2 6	6— 2	2—11	8—13	— 5
12. F. C. ARGEȘ Pitești	11	6 4 2 0	7 0 1 6	13 4 3 6	12— 1	7—15	19—16	+ 3
13. A. S. ARMATA Tîrgu Mureș	11	6 5 0 1	7 0 1 6	13 5 1 7	16— 9	3—15	19—24	— 5
14. „U" Cluj	10	7 4 2 1	6 0 0 6	13 4 2 7	8— 5	4—20	12—25	—13
15. C.S.M. Reșița	9	7 2 4 1	6 0 1 5	13 2 5 6	10— 7	1—12	11—19	— 8
16. SPORTUL STUDENȚESC Buc.	7	8 2 3 3	5 0 0 5	13 2 3 8	8—12	4—14	12—26	—14

● În absența lui **Birău**, devenit indisponibil, U.T.A. a avut duminică în formație, în postul de fundaș lateral dreapta, pe tînărul **Purima**. Debutant într-un joc oficial de campionat — și încă ce joc, chiar cu lidera clasamentului ! —, **Purima** nu s-a lăsat copleșit de emoție și nici de valoarea adversarului său direct (Aclenei), evoluînd cu dezinvoltura unui vechi titular, dînd un randament superior. Cu siguranță că despre el se va mai vorbi la modul laudativ

● În min. 26 al meciului **Jiul — Farul**, constănțeanul **Tănase** l-a faultat pe **Libardi** (un fault obișnuit, „de joc" cum se spune). Căpitanul minerilor s-a sculat greu, avînd însă grijă să-i arate prin gesturi clare, lui **Tănase, că „va avea, la rîndul său, grijă de el"**. Într-adevăr, în cîteva rînduri, **Libardi** a încercat să-l faulteze și el — atunci cînd în joc se întîlnea cu **Tănase** —, dar nu a izbutit niciodată, poate pentru că nu cunoștea „procedeele" cele mai adecvate unor astfel de situații. Pînă la urmă, s-a lăsat păgubaș...

● La Brașov a nins în ultimele zile ale săptămînii trecute și chiar în duminica meciului **Steagul roșu — Sport club**, stratul de zăpadă atingînd dimensiuni care, fără intervenția oportună și eforturile lăudabile ale organizatorilor, amenințau să facă impracticabil terenul de joc. Din păcate comportarea jucătorilor echipei gazdă nu s-a situat la nivelul așteptărilor, aceștia „onorînd" grija conducerii clubului de a le asigura condiții bune de joc, cu o neașteptată... înfrîngere.

● Seara tîrziu după meciul **C.S.M. Reșița — Universitatea Craiova**, tov. **Ilie Pătruică** — președintele C.J.E.F.S.-ului Caraș-Severin care făcuse mari eforturi pentru liniștirea spiritelor încinse ale unora dintre spectatori ne spunea : **„Sînt extenuat. Abia aștept să ajung acasă. Regret foarte mult incidentele petrecute. Sper că ele nu se vor mai repeta niciodată la Reșița".**

● Acceleratul 122 aleargă în noapte. Pe culoarul unuia dintre vagoanele de dormit, un om se plimbă de la un capăt la altul. Slăbea nervos a 25-a țigară. Îl recunoaștem. Este arbitrul **Victor Pădureanu**, care nu poate închide ochii. Îl preocupă un singur gînd. Acel minut 76 în care a comis greșeala din timpul jocului **C.S.M. Reșița — Universitatea Craiova**, cînd nu a acordat un gol perfect valabil înscris de **Beldeanu**. **Ți înțelegem dezamăgirea** mai ales că a dat dovadă de multă sinceritate recunoscîndu-și greșeala.

● „Gelos" probabil, de ceea ce s-a scris în această rubrică despre programul editat la Tg. Mureș, clubul **Jiul Petroșani** a ținut să editeze, de data aceasta, un program excelent, în opt pagini, bine „umplut" cu știri, clasamente, formații probabile, informații (de remarcat aici scurta biografie a arbitrului de centru, bucureșteanul A. Bentu), spicuiri din regulament, reclame. În **„Comentariul zilei"**, după ce se apreciază șansele echipelor fruntașe în funcție de programul etapelor următoare, se spune : **„Așadar, Jiul în cursă pentru primul loc ! De necrezut, dar adevărat..."**

● În ultimul minut de joc al partidei de la Brașov, oaspeții au efectuat o schimbare în formație, care a produs, pur și simplu, stupefacție. **Duțan** a luat locul lui **Sînăuceanu** și nici n-a apucat să alerge cîțiva metri că arbitrul a fluierat sfîrșitul meciului ! Și totuși jucătorul băcăuan s-a remarcat, chiar în aceste zeci de secunde de prezență în teren, prin... echipamentul său imaculat, singurul care de altfel nu a simțit efectul terenului plin de noroi amestecat cu zăpadă.

● Observatorul federal la meciul U.T.A. — Steaua, **Eugen Stepleanu**, a ținut să remarce nota de deplină sportivitate în care a decurs jocul de la Arad, în pofida celor două cartonașe galbene arătate de arbitrul **Nicolae Cursaru** lui **Popovici** (pentru joc dur) și lui **Dumitru** (care, nemulțumit de o decizie mărunță a arbitrului de centru, a șutat mingea ostentativ în direcția acestuia).

De asemenea, observatorul federal a apreciat arbitrajul prestat de brigada ploieșteană, condusă de **Nicolae Cursaru**, care, la cei 41 de ani ai săi, se dovedește a fi unul dintre valoroșii cavaleri ai fluierului de la noi.

Am dori, firește, cît mai frecvente asemenea aprecieri de la meciurile campionatului nostru.

● **„Cu puzderia de pase greșite și doar cu 2-3 șuturi la poartă în 90 de minute nu se poate marca gol, darămite să cîștigi un meci !"** — a exclamat după partida cu Rapid, Al. Florescu, președintele clubului A.S.A. Tg. Mureș. Și avea dreptate...

O etapă, e drept, cu goluri ceva mai multe, dar și cu numeroase abateri de la disciplină, acte nesportive loviri intenționate. Iată acest bilanț îngrijorător, care trebuie să atragă atenția și măsurile cluburilor și federației :

Jucători eliminați : **Mulțescu** (Jiul), **Crețu** („U" Cluj) și **Dumitrache** (Dinamo).

Avertisment colectiv : **„U" Cluj** (pentru tragere de timp).

Cartonașe galbene : **Popovici** (U.T.A.), **Dumitru** (Steaua), **Sînăuceanu** (Sport club), **Codrea** (Rapid), **Szöllosi** și **Orza** (A.S.A.), **Stoica** (Farul), **Strîmbeanu** și **Niculescu** (Universitatea Craiova). Aceștia trebuie să fie atenți acum, să nu-l primească și pe al doilea...

Doar în două meciuri nu s-au arătat „cartonașe" : C.F.R. Cluj — F.C. Argeș și Petrolul — Sp. studențesc.

TINERET-REZERVE

1.	„U" CLUJ	13	8	2	3	29—13	18
2—3.	Dinamo	13	7	4	2	23—14	18
2—3.	Petrolul	13	7	4	2	22—13	18
4.	U.T.A.	13	6	3	4	12—10	15
5.	Steaua	13	6	2	5	34—15	14
6.	Univ. Craiova	13	6	2	5	21—18	14
7.	Sportul stud.	13	5	4	4	17—17	14
8.	C.S.M. Reșița	13	5	4	4	14—16	14
9.	Farul	13	6	1	6	19—20	13
10.	Jiul	13	5	2	6	16—25	12
11.	F.C. Argeș	13	4	3	6	12—14	11
12.	C.F.R. Cluj	12	4	3	5	16—20	11
13.	Steagul roșu	12	4	2	6	12—13	10
14.	Rapid	13	4	1	8	17—27	9
15.	A.S.A.	13	2	4	7	12—28	8
16.	S.C. Bacău	11	2	1	8	19—32	5

„CUPA A + T"

1.	DINAMO	26	14	7	5	43—27	35
2.	Petrolul	26	13	8	5	33—21	34
3.	Steaua	26	12	6	8	57—26	30
4.	Univ. Craiova	26	10	8	8	42—36	28
5.	„U" Cluj	26	12	4	10	41—38	28
6.	U.T.A.	26	10	8	8	28—25	28
7.	Jiul	26	12	4	10	35—43	28
8.	C.F.R. Cluj	24	10	5	9	28—30	25
9.	Farul	26	11	3	12	27—33	25
10.	Steagul roșu	25	9	5	11	27—20	23
11.	C.S.M. Reșița	26	7	9	10	25—35	23
12.	F.C. Argeș	26	8	6	12	31—30	22
13.	Rapid	26	8	6	12	29—35	22
14.	Sportul stud.	26	7	7	12	29—43	21
15.	S.C. Bacău	23	8	3	12	34—46	19
16.	A.S.A.	26	7	5	14	31—52	19

CLASAMENTUL GOLGETERILOR

		T	A	D	P
1.	ROZNAI (Jiul)	9	6	3	—
2.	Năstase (Steaua)	8	6	2	—
3— 8.	Troi (F. C. Argeș)	6	4	2	—
	Iordănescu (Steaua)	6	6	—	—
	Oblemenco (Universitatea Craiova)	6	4	2	1
	Lucescu (Dinamo)	6	5	1	1
	Pescaru (Steagul roșu)	6	6	—	1
	Naghi (A.S. Armata)	6	5	1	2
9—12.	Marcu (Universitatea Craiova)	5	1	4	—
	Mureșan (A. S. Armata)	5	4	1	—
	Dumitrache (Dinamo)	5	4	1	—
	Mulțescu (Jiul)	5	2	3	1
13—19.	M. Sandu (Sportul studențesc)	4	2	2	—
	Kun (U. T. Arad)	4	3	1	—
	D. Popescu (Dinamo)	4	3	1	—
	Dumitru (Steaua)	4	4	—	—
	Tarălungă (Universitatea Craiova)	4	1	3	1
	Dembrovschi (Sport club Bacău)	4	2	2	1
	Beldeanu (C.S.M. Reșița)	4	4	—	2

LEGENDA : T — total, A — acasă, D — deplasare, P — din lovituri de la 11 m.

ECHIPA ETAPEI

● HAIDU

● SĂTMĂREANU ● BOC ● VLAD ● VELEA

● DINU ● COJOCARU

● DINCUȚĂ ● MULȚESCU ● ANGELESCU (Petrolul) ● PETREANU

ECHIPA CAMPIONATULUI, de la o etapă la alta

RĂDUCANU (105)

N. IONESCU (97) BOC (114) STOKER (101) CZAKO (98)

PESCARU (100) BELDEANU (106)

LUCESCU (93) MULȚESCU (105) MUREȘAN (97) HAJNAL (97)

ROMÂNIA — IUGOSLAVIA 0-0 !

JUNIORII NOȘTRI, DEFICITARI LA CAPITOLUL FINALIZARE

FORMAȚIILE

ROMÂNIA : Ciurea — Cotigă, NAGHI, NEGRUȚIU, CHIVU — STOICA (min. 70 : Balaci), Iuga — PETRIȘOR (min. 75 : Pataki), Șumulanschi, Răducanu, VRÎNCEANU.

IUGOSLAVIA : Sujica — HAZABENT, Car, PRIMORAC, Devcici — METER, Petrovici, Radovanovici — Bingulac (min. 63 : Cranceat), Radosavievici, Lukici.

A arbitrat JOSEF POUCEK (Cehoslovacia).

Stoica, unul dintre cei mai buni jucători ai echipei noastre naționale de juniori în partida cu Iugoslavia, într-o execuție eficace și spectaculoasă

Foto : S. BAKCI

CLASAMENTUL GRUPEI

1. Grecia	1	1	0	0	2—1	2
2. România	1	0	1	0	0—0	1
3. Iugoslavia	2	0	1	1	1—2	1

Următoarele trei meciuri ale echipei noastre se vor disputa în primăvara anului viitor după următorul program : Grecia — România la 18 martie ; România — Grecia la 1 aprilie și Iugoslavia — România la 15 aprilie.

Duminică, pe stadionul Giulești echipa noastră de juniori a susținut — în compania selecționatei similare a Iugoslaviei — primul ei meci din cadrul grupei preliminare a Turneului U.E.F.A. — ediția 1973. Partida s-a încheiat cu un scor alb, care nedreptățește formația noastră, deoarece de-a lungul celor 90 de minute de joc juniorii români au dominat copios, făcînd o mare risipă de energie luptînd din toate puterile lor pentru a-și apropia victoria. N-au reușit să cîștige, însă, datorită faptului că au irosit, nepermis de ușor, cîteva excelente ocazii de gol, prin **Petrișor, Răducanu, Șumulanschi, Stoica.** Pripeala atacanților, lipsa lor de decizie în fața porții adverse, întîrzierea șutului, complicarea în situații dintre cele mai favorabile au privat echipa de încă un punct care, probabil va cîntări destul de greu în configurația finală a clasamentului grupei.

Fără îndoială, semieșecul juniorilor noștri periclitează șansele lor de calificare. Teoretic, însă, conturile nu pot fi încheiate după numai un joc și acela soldat cu un rezultat de egalitate. Altceva trebuie reținut și subliniat : **ineficacitatea exasperantă a atacanților echipei noastre.** Iată, numai în această toamnă, în patru jocuri internaționale (două cu Polonia, în deplasare și două la București, cu Bulgaria și Iugoslavia), **echipa noastră n-a reușit să înscrie decît un singur gol ! ! ?** Alarmantă această neputință a tinerilor noștri jucători de a transforma în goluri măcar o parte din ocaziile pe care și le creează. Desigur, soluții pentru rezolvarea acestei probleme, destul de dificilă, există. Numai că ele trebuie căutate și puse în practică dacă vrem ca echipa noastră de juniori să se numere printre finalistele turneului de anul viitor.

L. D.

DIVIZIONARELE A DEBUTEAZĂ DUMINICĂ ÎN CUPĂ

În campionat intervine o întrerupere pentru a face loc unei etape din Cupa României, prima din faza finală : **16-mile.** În această etapă intră în competiție și echipele din Divizia A.

Știința Petroșani—A.S.A. Tg. Mureș (arbitru : **I. Chilibar** — Pitești)
F.C. Galați—C.S.M. Reșița (arbitru : **Em. Vlaiculescu** — Ploiești)
Vagonul Arad — Sport club Bacău (arbitru : **V. Topan** — Cluj)
Autobuzul București — U.T.A. (arbitru : **Z. Drăghici** — Constanța)
Metalul București — „U" Craiova (arbitru : **Tr. Moarcăș** — Brașov)
Constructorul Galați—Jiul Petroșani (arbitru : **C. Petrea** — București)
Metalul Oradea—„U" Cluj (arbitru : **Z. Szecsei** — Tg. Mureș)
Carpați Sinaia—Rapid București (arbitru : **V. Liga** — Galați)
F.C. Bihor — Sp. studențesc (arbitru : **I. Rus** — Tg. Mureș)
Chimia Rm. Vîlcea — St. roșu Brașov (arbitru : **C. Dinulescu** — Buc.)
Chimia Făgăraș — Dinamo București (arbitru : **P. Sotir** — Mediaș)
C.S.M. Sibiu—Farul Constanța (arbitru : **O. Anderco** — S. Mare)
Ceahlăul P. Neamț—C.F.R. Cluj (arbitru : **T. Leca** — Brăila)
C.F.R. Pașcani — F.C. Argeș Pitești (arbitru : **C. Niculescu** — Buc.)
Minerul Lupeni — Steaua București (arbitru : **G. Blau** — Timișoara)
Progresul București—Petrolul Ploiești (arbitru : **C. Ghiță** — Brașov)

Meciurile Constructorul Galați — Jiul și Metalul Oradea — „U" Cluj se vor disputa simbătă.

Toate partidele vor începe la ora 13,30, cu excepția jocurilor Autobuzul București—U.T.A., Metalul București—„U" Craiova, F.C. Bihor—Sp. studențesc și Vagonul Arad — Sport Club care vor începe la ora 11, iar C.F.R. Pașcani—F.C. Argeș la ora 12.

ETAPA NR. 13 — UN SEMNAL DE ALARMĂ!

COMBATIVITATE, COMBATIVITATE, DAR NICI CHIAR AȘA!

Obligați de pauza care va interveni în campionat — duminica ce vine e dedicată „Cupei României" — trebuie să fixăm momentul în întrecerea formațiilor de prim plan ale fotbalului nostru, după 13 apariții în arenă. E limpede ca lumina unei dimineți de vară, că ediția actuală nu posedă — cel puțin pînă acum — un lider autoritar. Dinamo, care a preluat conducerea după 10 etape (s-a mai aflat în fotoliul prezidențial în etapa a 3-a), a înregistrat trei înfrîngeri, la fel și cele trei urmăritoare ale sale — **Steaua, Petrolul** și **Jiul.** Anul trecut, **U.T.A.** — pe care n-o socoteam o campioană de prestigiu, în anii din urmă — prezenta o „carte de realizări" mult mai onorabilă și mai netă față de secundantele sale ; avea doar o înfrîngere și acumulase 18 puncte în clasament. Puține campionate au, de altfel, lideri care aleargă în probă cu o regularitate de mari fondisti. Poate cel din R. D. Germană și acela din Portugalia unde Dynamo Dresda și Benfica nu lasă nici o speranță concurentelor. În rest, observația general valabilă e această ezitare, această descumpănire care le-a cuprins pe marile favorite sau pe fostele campioane. Nu mai vrem să rămînem prea mult asupra constatării, o să vă amintim numai că situația campionatelor din Cehoslovacia, Italia, Ungaria, Iugoslavia, Polonia, Belgia, Uniunea Sovietică, e aidoma cu aceea de la noi. Dacă nu sînt echipe noi, fără un nume în frunte (precum Tatran Presov, Zaria, Ruch, Lazia) apoi chiar dacă „seniorele" competiției (precum Ferencvaros, ȚSKA Sofia, Barcelona, Basel etc.) conduc, trec prin mari emoții. Pînă la urmă trebuie deci să ne întrebăm, ce ne convine : cursa autoritară, de cele mai multe ori solitară, a unui lider necontestat ? Sau ne place această întrecere plină de surprize, cu detronări săptămînale de lideri ? Eu, unul aș opta pentru a doua variantă, cu amendamentul ca nivelul întrecerii să fie demn de un campionat național.

Deleanta aceasta am înregistrat-o — de altminteri — în multe rînduri dedicate Diviziei A, în ultimele zile. Campionatul înregistrează o scădere vizibilă a calității. Etapa a 12-a, etapa derbyului de tradiție al fotbalului nostru (Dinamo — Steaua) a mercat o urcare și speranțele noastre au renăscut. Intrarea în scenă de duminică, a 13-a în ordinea indicată de programul competiției, a continuat promisiunile predecesoarei sale ? Da, afirmăm noi, susținuți de culoarea generală a etapei, dominată de dispute foarte dîrze, de un ridicat nivel combativ, meciuri în care echipele au învins și starea extrem de grea a mejoritații terenurilor. Ei, dar acum ne întîlnim cu primul dușman al acestei etape, un inamic apărut pe neașteptate. În foarte multe locuri, combativitatea s-a confundat cu nesportivitatea, cu nervozitatea, cu duritatea și cu neregularitatea.

Simțim de mai multă vreme o nervozitate în sînul echipelor noastre. Pînă acum însă, n-am avut atîtea dovezi de acte în afara legilor sportivității cu acelea cumulate de a 13-a etapă a Diviziei A **Trei eliminări, avertismente colective, avertismente individuale, erori de arbitraj, gesturi necugetate din partea unor spectatori, iată bilanțul cu adevărat neplăcut al acestei etape ; regretabil, regretabil cu atît mai mult cu cît jocurile în sine nu s-au plasat la nivelul la care ne-ar fi îndreptățit lesturile de mai sus.**

E cazul unei reculegeri, e clipa reflecțiilor. **Ceea ce se întîmplă în teren e generat și de o deteriorare a relațiilor dintre cluburi, între antrenori, arbitri și de conducătorii acestor echipe. Prețuirea partenerului de întrecere, respectul față de arbitri, considerația reciprocă și de cluburi-antrenori, datoria veritabilului iubitor al fotbalului de a stimula spectacolul de pe gazon și nu a-l întunece, iată noțiuni fără de care campionatul primei divizii, o competiție cu mari obligații prin însăși dimensiunile și ecoul ei, nu va aduce ceea ce așteptăm de la ea.** Și cei care au apărut, duminică, în episoadele de admirat, dar și toți ceilalți jucători de pret ai întrecerii trebuie să se gîndească cu toată grija la răspunderile ce le revin.

Eftimie IONESCU

ARAD. Aflat între Negrea și Helmăgeanu, Domide încearcă să treacă, cu latul, spre poarta bucureștenilor. Foto : Ion MIHAICA

O TEMĂ DE STRINGENTĂ ACTUALITATE

MIJLOCAȘII: TENTATIVE DE A INTRA INTR-UN ROL MODERN ȘI COMPLEX

În etapa a XIII-a a Diviziei A atenția ne-a fost îndreptată asupra unui compartiment, poate cel mai important dintr-o echipă de fotbal, prin rolul și complexitatea sarcinilor care-i revin: LINIA MEDIANA. Jocul ei l-am urmărit în mod special în partidele de duminică, randamentul și modul cum își îndeplinesc sarcinile de joc mijlocașii și „ajutoarele" lor — atacanții retrași —, indiferent de formula adoptată, în funcție de locul meciului sau valoarea adversarului întîlnit.

Observațiile redactorilor noștri sînt cuprinse în rîndurile care urmează :

BUCUREȘTI. Inspirat și în vervă de joc, Dumitrache l-a „intors", prin fentă, pe Solomon și va înscrie plasat, trimițînd mingea în colțul lung. Foto : S. BĂRCI

LA DINAMO, TOȚI ȘI CUNOSC „MESERIA"

BUCUREȘTI

Fără discuție, Dinamo are **un mijloc de echipă** cum nu prea întîlnești, la ora actuală, în Divizia A. De cîteva etape, antrenorii l-au titularizat pe **Moldovan,** retras lîngă **Dinu** și **Radu Nunweiller,** încheiînd, astfel, un trio valoros, prin tehnicitate și travaliu în teren.

Și în partida cu „U", linia mediană, apreciată în ansamblul ei, a fost cel mai bun compartiment al echipei, luptînd din greu, în condițiile terenului dificil, pentru a acoperi o zonă imensă. **Aparținînd unei formații invitată și de adversar să urce spre poarta lor, aportul celor trei a fost mai substanțial în situația de atac.** Cei doi dispeceri, Nunweiller și Moldovan, s-au demarcat, oportun, în zonele lor, pentru primirea în bune condițiuni a balonului, au pasat și au participat, deseori, la combinații cu coechipierii din prima linie. Datele noastre statistice ni-i arată de multe ori prezenți și la finalizare din afara careului (mai des), precum și din interiorul suprafeței de pedepsă. I-am reprosa totuși, lui Radu Nunweiller tendința spre un joc frînă, de ținere a mingii, într-o perioadă anume, o dreptate foarte scurtă, dar și critică pentru formația sa, întrucît adversarul conducea pe tabelă. Ct despre Dinu ? El a fost și de data aceasta la înălțime : prin DĂRUIRE ÎN JOC (s-a repliat în fața fundașilor centrali, ori de cîte ori a fost necesar, a dublat partenerii furați de... fază, a depozedat cu spirit de sacrificiu pe un teren, cum spuneam, dificil) și prin CLARVIZIUNE, pasele lui distingîndu-se, din nou, prin conținut tactic. **El alcătuiește, repetăm, compartimentul cu cel mai bun randament, la ora actuală, în sinul „U"-lui dinamovist.**

Și la „U" a fost evidentă tendința de a acoperi mijlocul terenului cu trei jucători : **Anca, Mureșan** și **Șoo,** ultimul operînd, îndeosebi, pe o zonă cevă mai avansată și străduindu-se să îndeplinească sarcini tipice fostului interrătăcitor (din W.M.) și actualul „vîrf-2" sau mijlocaș pur ofensiv.

Contribuția celor trei clujeni s-a situat însă, în mod clar, sub prestația omonimilor de la Dinamo, și aceasta din mai multe motive : ei nu posedă, cu excepția lui Anca, valoarea individuală (tehnico-tactică) a adversarilor lor ; nu au, cît de cît, o omogenitate în cadrul echipei, fiind folosiți arareori împreună ; în sfîrșit ei n-au beneficiat nici de sprijinul coechipierilor din celelalte linii (așa cum ar fi fost indicat), deoarece fundașii au stat, multă vreme, retrași pe poziții (pentru a păstra un fragil avantaj) obținut destul de devreme), iar vîrfurile nu s-au repliat, cu constanță, pentru a efectua operația de recuperare în comun a balonului, prin stringerea rîndurilor.

G. NICOLAESCU

COJOCARU — M. BRETAN, DOI JUCĂTORI CU RANDAMENT BUN

CLUJ

Vom spune de la început că întîlnirea C.F.R. Cluj—F.C. Argeș, mijlocașii echipei locale au cîștigat, detașat, întrecerea cu colegii de compartiment din formația campioană. În excelentă dispoziție de joc, **Cojocaru** și **Marius Bretan** au fost două neobosite pistoane ale acestui bun mecanism care este C.F.R. Cluj. Cojocaru — mijlocaș de acoperire și M. Bretan — cu sarcini ofensive, constructor, catalizator al acțiunilor de atac, s-au completat reciproc. Marius Bretan este nu de acum, ci de multă vreme, de o utilitate deosebită pentru echipa sa. El anticipează bine jocul și prezența sa a fost aproape mereu oportună. În min. 30, de pildă, s-a intercalat excelent în atac și doar nehotărirea, cu care a lovit balonul l-a împiedicat să înscrie și un gol. Deși a avut sarcini de sprijinire a apărării, așa cum arătam, Cojocaru a fost prezent și în careul adversarilor acționînd pe o mare suprafață de teren. În min. 38, însă, din poziție favorabilă, a întîrziat să suteze iar în min. 43, la centrarea lui Petrescu, a trecut cu cîțiva centimetri pe lîngă o minge-gol. S-a revanșat, însă, după o pauză, cînd s-a dus pe partea stîngă și i-a servit lui Tegean acea minge din care acesta a înscris singurul gol al partidei. Cojocaru a revenit la o formă bună aproape de calitățile sale recunoscute. El și Marius Bretan au fost cei mai buni de pe teren.

De partea cealaltă, am văzut mai puține lucruri bune decît ne așteptam de la mijlocașii lui F.C. Argeș. Desigur, aici s-a făcut simțită lipsa lui Prepurgel, accidentat în meciul de verificare cu C.S.M. Sibiu. L-am urmărit în mod deosebit pe **Marian Popescu,** ale cărui calități tehnico-tactice sînt de mult cunoscute. El a evoluat însă sub nivelul cu care ne obișnuise în ultima vreme (în mod deosebit în meciul de la Madrid și cel cu Steaua). **În prima repriză,** fortat de situație, **a fost mai mult mijlocaș distrugător decît constructiv.** Și pe el l-a frustrat de satisfacția unui gol (șut de la 16 m., pe lîngă poartă). **Neculce,** în pustiul timp cît a jucat (în min. 35 a sărit la o minge înaltă în spațiile unui aparator, s-a dezechilibrat și a căzut pe picior accidentîndu-se) ne-a arătat că este un tînăr ambițios. Am înțeles după plasamentul său că a avut sarcina să-l păzească pe Adam, a cărui... umbră a fost în momentele de ofensivă clujeană, **L-a înlocuit Mustăcea.** Acesta n-a jucat rău, dar a păcătuit prin driblinguri prelungite și întîrzieri în transmiterea balonului.

Constantin ALEXE

BELDEANU S-A SITUAT ÎNAINTEA CELORLALȚI

REȘIȚA

Am acordat meciului de la Reșița calificativul bun. Ritmulridicat de joc, succesiunea acțiunilor ofensive încheiate cu șuturi puternice la ambele porți, dragul mulțumitor de tehnicitate al jucătorilor pe un teren greu, fără motivele care ne-au determinat să-l considerăm de nivel bun. Toți jucătorii s-au străduit să contribuie la factura jocului, dar înaintea tuturora trebuie să-i situăm pe componenții liniilor mediane. Cei patru jucători au desfășurat un travaliu imens.

La C.S.M. Reșița, meritele cele mai mari îi revin lui **Beldeanu,** coordonator de joc, prezent atît în atac, cît și în apărare. Neobosit pe întreaga durată a partidei (ceea ce denotă că se află într-o bună dispoziție fizică), el a știut să se adapteze condițiilor terenului alunecos, utilizînd cu predilecție pasa dintr-o bucată și de preferință la semidistanță. În cîteva rînduri, prin pase decisive transmise în adîncime, și-a pus în valoare echipierii din atac, oferind lui Neagu, Atodiresei sau Szilaghi posibilitatea să marcheze. Dar, din păcate, oca-zii au fost ratate. De multe ori Beldeanu a avansat și în prima linie, șutînd extrem de periculos la poarta apărată de Manta. În același timp el a avut o zonă foarte largă de acțiune demarcîndu-se cu agilitate pe spațiile libere. Celălalt mijlocaș, **Puscaș,** a jucat la un nivel mediu. El a căzut în greșeala de a conduce mai mult decît trebuia mingea, irosindu-și forțele pe un teren care prezenta dificultăți în controlul balonului.

De cealaltă parte, în formația Universității Craiova, **Strimbeanu** și **Ivan,** jucători care alcătuiesc împreună unul dintre cele mai experimentate cupluri de mijlocași au reușit să servească corespunzător ideea tactică a echipei în deplasare, asumîndu-și mai mult sarcini distructive și mai puțin de construcție. Alternativ (mai mult Strîmbeanu) mijlocașii craioveni au avansat în prima linie și au intrat în cîteva combinații cu înaintașii. Strîmbeanu are partea lui de contribuție la înscrierea golului egalizator din min. 70, atunci cînd a pătruns pe latura stîngă a terenului, a centrat cu precizie și Bălan a reluat în plasă.

Trebuie să recunoastem însă, că fața de aportul mijlocașilor de la C.S.M. Reșița, sarcina craiovenilor a fost mult ușurată, și datorită lui **Deselnicu,** jucător retras în fața fundașilor centrali, de fapt un al treilea mijlocaș.

Gheorghe NERTEA

PRESTAȚIA OASPEȚILOR — MAI VALOROASĂ

BRAȘOV

La Brașov, în partida roșu — Sportul Studențesc, am urmărim, în special să lejul doua echipe, două ferite de a acționa ca unități de construcție de terenului.

De o parte, formația gazdă, deși recunoscută a fi trei mijlocași, de fapt atacanți, avîndu-l în **Ghergheli** sau **Pescaru** pe **Cadar** și **Balint.** De asemenea, trio-ul brașovean se comportă și ca o adevărată echipă, dar sarcina sa este organizată a jocului, cu acționarea acțiunilor de atac și gînd a oamenilor de joc. Dumitrașcu, însă, mecanism bine orientat în general, s-a mai comportat așa cum o obișnuise în ultimul timp cît a jucat (în min. 30, de pildă, s-a intercalat excelent în atac și doar nehotărirea, cu care a lovit balonul l-a împiedicat să înscrie și un gol. Deși a avut sarcini de sprijinire a apărării, așa cum arătam, Colțescu a fost prezent și în careul adversarilor acționînd pe o mare suprafață de teren. În min. 38, însă, din poziție favorabilă, a întîrziat să suteze iar în min. 43, la centrarea lui Petrescu, a trecut cu cîțiva centimetri pe lîngă o minge-gol. S-a revanșat, însă, după o pauză, cînd s-a dus pe partea stîngă și i-a servit lui Tegean acea minge din care acesta a înscris singurul gol al partidei. Cojocaru a revenit la o formă bună aproape de calitățile sale recunoscute. El și Marius Bretan au fost cei mai buni de pe teren.

De partea cealaltă, am văzut mai puține lucruri bune decît ne așteptam de la mijlocașii lui F.C. Argeș. Desigur, aici s-a făcut simțită lipsa lui Prepurgel, accidentat în meciul de verificare cu C.S.M. Sibiu. L-am urmărit în mod deosebit pe **Marian Popescu,** ale cărui calități tehnico-tactice sînt de mult cunoscute. El a evoluat însă sub nivelul cu care ne obișnuise în ultima vreme (în mod deosebit în meciul de la Madrid și cel cu Steaua). **În prima repriză,** fortat de situație, **a fost mai mult mijlocaș distrugător decît constructiv.** Și pe el l-a frustrat de satisfacția unui gol (șut de la 16 m., pe lîngă poartă). **Neculce,** în pustiul timp cît a jucat (în min. 35 a sărit la o minge înaltă în spațiile unui aparator, s-a dezechilibrat și a căzut pe picior accidentîndu-se) ne-a arătat că este un tînăr ambițios. Am înțeles după plasamentul său că a avut sarcina să-l păzească pe Adam, a cărui... umbră a fost în momentele de ofensivă clujeană, **L-a înlocuit Mustăcea.** Acesta n-a jucat rău, dar a păcătuit prin driblinguri prelungite și întîrzieri în transmiterea balonului.

Constantin ALEXE

LINIILE MEDIANE AU SALVAT MECIUL!

PETROȘANI

Se poate spune că ambele compartimente au fost punctele forte ale două formații, cele mai bine apărat pe anonimul **Libardi** ne-a apărut bat în bine față de s Pasele sale lungi, cl teren (multă vreme de soare" pe terenu sani) au fost din n bile. Angajamentul lou mai slab. Mai defens rul său **Al. Naghi** a joc deosebit, dar a fi pei. Aleargă mult în din pocate, uneori, portul lui **Multescu** chipei din Valea Jiul

la Petroșani de mijloc te ale celor are au scăpat. La Jiul, mult schimbat. Alături de **I. Constantinescu** a revenit **Tănase,** iar **Tufan** și **Stoicescu** (un jucător provenit de la C.S.M. Sibiu) vîrfuri de atac. Acești ultimi jucători aveau să vină, prin rotație, mai aproape de mijlocașii proprii, încercînd să spintece circulația balonului la mijlocul terenului și aducerea lui cît mai aproape de poarta adversă. Fără prea mare succes însă ! În linia mediană propriu-zisă, Tănase (de asemenea, uneori, dur) și, mai important, El joacă, de fapt, un fel de înaintaș de linia a doua (sau mijlocaș avansant, dacă vreți), post de pe care știe de minune — cînd are o zi bună — să filtreze cele mai utile baloane spre coechipierii din atac.

Echipa constănțeană — care duminică a făcut cel mai bun joc din ultimele 5 etape — a apărut pe teren într-o formulă schimbată. Alături de **I. Constantinescu** a revenit **Tănase,** iar **Tufan** și **Stoicescu** (un jucător provenit de la C.S.M. Sibiu) vîrfuri de atac. Acești ultimi jucători aveau să vină, prin rotație, mai aproape de mijlocașii proprii, încercînd să spintece circulația balonului la mijlocul terenului și aducerea lui cît mai aproape de poarta adversă. Fără prea mare succes însă ! În linia mediană propriu-zisă, Tănase (de asemenea, uneori, dur) și, mai ales, Constantinescu au făcut o treabă bună. Tănase a jucat un fel de libero de protejare a apărării, în fața celor doi fundași centrali, mișcînd de care s-a achitat în general bine, ținînd seama de unele inadvertențe ale lui Multescu, pe care însă cîteodată, nu-l poate opri nimeni. Ion Constantinescu a fost de departe cel mai activ mijlocaș și, probabil, cel mai bun jucător de pe teren. Travaliul său în echipa Farului e foarte important, și dacă la Jiul Multescu e principalul conducător de joc (împreună cu Libardi), echipa constănțeană îl are pe Constantinescu, jucător omniprezent, mereu cu capul sus, constructiv, echilibrat în joc, bun tehnician. Și să nu uităm, excelent șuteur.

Dumitru GRAUR

ACEEAȘI FORMULĂ — INTERPRETĂRI DIFERITE

PLOIEȘTI

Înainte de a pune comportarea de dum locașilor din forma **(Cringașu—Cozarec)** studențesc **(Panaitescu—D** să precizăm, de la că fiecare partenera a căutat să fie în dința modernă din

în balanță nica a mij ilie Petroiul și Sportul miian) vrem bun început, de întrecere ternațional aceea de a juca cu o linie mediană formată din trei jucători. Deci, în echipa gazdă îl adăugăm pe **Angelescu** și în cea adversă pe **O. Ionescu.**

Din această dispunere în teren (datorită de cauză l-au avut ploieștenii ai căror mijlocași s-au dovedit în momentele de apărare și atac mai prompți și mai vicleni, mai inventivi în sprijinul propriei linii defensive sau ofensive. Realizările lor au venit din plusul de experiență și, mai ales, din plusul de cunoștințe tehnice. Alături de marele travaliu constructiv depus de Cringașu și Cozarec, ne-au reținut atenția marile calități de coordonator întîlnite în persoana unui talentat jucător, îl numim pe Angelescu. În acest compartiment median, „decarul" ploieștean a fost vioara întîi. A pasat excelent și numai în adîncime, a schimbat în permanență jocul de pe o parte pe cealaltă, s-a angajat în acțiuni solitare perpendiculare spre poarta bucureștenilor și a șutat surprinzător, extrem de periculos, așa cum a făcut-o în faza din min. 26 premergătoare deschiderii scorului (ton Vasile a respins balonul și Ion Constantin a reluat în gol). Tot atît de oportun în atac a fost și Cringașu, care s-a strecurat cu abilitate pe culoarele libere, efectuînd cît și soldîndu-se cu acel gol doi.

În cealaltă tabără, trio-ul respectiv a fost preocupat în exclusivitate de marcajul omonimilor săi ! Foarte rar am înregistrat vreo incursiune mai periculoasă dinci cînd fazele de joc o cereau. Dour Pană a venit ceva mai în față. Damian și Octavian Ionescu rămînînd pe poziții. În nici un caz ofensive. Sigur că una din explicații, esențială după noi, este aceea că cei trei din fată (Moldoveanu, Mircea Sandu și Lăcătușu) pierdeau cu regularitate baloanele primite, nu aplicau presingul pentru eventuala recuperare a balonului. Așa că oricît s-au străduit mijlocași Sportului să închege ceva la mijlocul terenului (în repriza a doua, cam vreo 20 de minute n-au jucat deloc rău) totul s-a năruit din vina atacanților.

Mihai IONESCU

PLOIEȘTI. Min. 44. Balonul va ajunge la Cringașu — scăpat de marcajul lui Pană — care îl va expedia, cu o lovitură de cap, în plasa porții lui Ion Vasile. Foto : Vasile BAGEAC

DEOSEBIRI DE LA O REPRIZĂ LA ALTA

ARAD

Întîmplător sau nu, U.T.A. și Steaua au manifestat în partida lor de duminică, îndeosebi în primele 45 de minute, o vădită predilecție pentru jocul la mijlocul terenului. Bineînțeles, acest fel de joc a angajat în primul rînd pe componenții liniilor mediene din cele două echipe. **Ceea ce a favorizat echipa bucureșteană, ai cărei mijlocași au avut, în majoritatea timpului de joc, o prestație superioară celei a omonimilor lor.** De altfel, **dacă** Steaua a păstrat mai mult inițiativa în această perioadă, **faptul** s-a datorat tocmai acestui lucru. A fost perioada în care **Vigu** a jucat la nivelul său cunoscut, iar **Dumitru** s-a comportat ceva mai aproape de valoarea lui, fără a fi, totuși, același efect față de cel din prima repriză, cei trei mijlocași arădeni — **Condruc, Petescu** și **Broșovschi** — au acționat destul de lent, fără nerv. Indecisebi Condruc a fost vizibil depășit de ritmul jocului, ceea ce a necesitat schimbarea sa de pe teren, care trebuia efectuată chiar mai devreme.

Rotația mijlocașilor în sprijinul atacului nu s-a realizat nici ea de o manieră corespunzătoare, din care cauză cei trei înaintași au rămas mai toț timpul izolați printre masivii apărători adverși, rupți de restul coechipierilor, ceea ce apare ca nefiresc pentru o echipă ce evoluează pe teren propriu.

În partea a doua a meciului, însă, mijlocașii de la U.T.A. au devenit mai activi, mai constructivi. În joc, și acest lucru s-a făcut remarcat și în acțiunile ofensive, Petescu și Broșovschi fiind foarte aproape de a deschide scorul.

C. FIRANESCU

„CENTROCAMPIȘTII" GIULEȘTENI AU ȘTIUT SĂ-ȘI ADAPTEZE JOCUL LA STAREA TERENULUI

BUCUREȘTI

Starea terenului de pe „Republicii" a constituit un factor special de apreciere a activității mijlocașilor de la Rapid și A.S.A. și în ultimă instanță un criteriu de departajare. Întrebarea care se punea era : cum se vor acomoda „centrocampiștii" celor două echipe cu terenul pentru a-și îndeplini mai bine sarcinile de joc ? Răspunsul a venit foarte repede, cam după 10-15 minute de la începerea partidei. Rapidiștii și-au adaptat mai bine, mai practic jocul la condițiile terenului, în timp ce mureșenii au ignorat această necesitate sau nu au știut s-o satisfacă.

În această întîlnire, Rapid a mers cu formula a doi mijlocași — **Savu** și **Angelescu** —, sprijiniți uneori (mai mult n-a impus adversarul...) de **Dumitriu II** și **Năsturescu** (în prima repriză). Deși recunoscuți ca mijlocași cărora le place mult să „gîrmingea, de data aceasta au întîmpinat mari greutăți în a se impune pe terenul greu fi vă obosi cu asemenea curse (inutile) și au trecut la un joc de pase care au stat la baza multor acțiuni și spectaculoase și elegante. Gruparea oportună a jucătorilor i-a ferit de riscurile unor pase lungi, astfel că toate mingile au avut rapiditate adresă și efect tactic, disiecînd de multe ori adversarii din fată. Procentul paselor greșite a fost mic față de starea terenului. Participarea lor în acțiunile de atac, mai redusă ; dar nici n-a fost nevoie de mai mult.

A.S.A. folosește în mod obișnuit formula cu trei mijlocași, mai ales în deplasare. Alături de **Naghi** și **Orza** a acționat **Hajnal,** dar randamentul a fost diferit. Primii doi au folosit prea mult pasele laterale sau cursele lungi, luptînd din greu cu mingea pe zăpadă sau s-o scoată din bălțoace și cu adversarii, eșalonați în adîncime. Și au fost stopați cu regularitate, un al doilea efect fiind acela că au obosit în partea a doua a jocului. Și pînă la urmă, cel care a dat totuși satisfacție a fost... Hajnal, un bun tehnician, cu un plasament excelent, ale cărui pase au „mers". În plus, a apărut des în atac, însă, ca și ceilalți, fără să finalizeze. În orice caz, el a fost singurul care a încercat să impulsioneze acțiunile ofensive. Dar numai unul singur....

Petre GAȚU

BUCUREȘTI. Cu un șut puternic și precis, Neagu înscrie definitiv al doilea gol al echipei sale. Foto : Virgil ONEȘA

CÎTEVA CONCLUZII

Ce se desprinde din sumarele constatări din paginile de față ?

• Tendința generală este asigurarea mijlocului terenului cu trei oameni, de „meserie" sau nu, cum de altfel evoluează fotbalul pe plan internațional ; trecerea de la 4—2—4 la 4—3—3 și uneori chiar 4—4—2 (în Anglia, de pildă) se accentuează.

• Echipele noastre folosese formula cu trei mijlocași în mod curent, cînd joacă în deplasare sau cînd întîlnesc un adversar superior. Scopul este aglomerarea mijlocului terenului pentru a acoperi mai bine drumul spre poartă.

• Al treilea mijlocaș este fie un jucător care a mai jucat pe un astfel de post, fie un atacant retras (de genul lui Angelescu — Petrolul sau Șoo) sau o aripă falsă (ca Multescu).

• Randamentul mijlocașilor trebuie apreciat după cum echipa lor joacă acasă și în acest caz participarea lor în atac este mai activă și mai frecventă, sau în deplasare, unde rolul lor capătă mai mult un caracter defensiv. În general însă, ei nu formează încă a doua linie ofensivă de la care să pornească șuturi la poartă.

• Foarte puțini mijlocași știu să se adapteze la condițiile terenului de joc. Este un punct asupra căruia antrenorii trebuie să-și îndrepte atenția.

• Capacitatea de efort lasă încă de dorit la numeroși jucători din linia mediană ; ei cedează în fața angajamentului fizic sau ripostează cu neregularități.

Considerînd importanța jocului mijlocașilor, în fotbalul modern, apreciem că antrenorii trebuie să-i acorde mult mai multă atenție în instruirea completă a unor jucători care prin natura postului au sarcini complexe.

SISTEMUL DE JOC REPROFILAT ȘI SARCINILE JUCĂTORILOR PE POSTURI

Încheiem, cu numărul de față, seria de articole privind concepția de joc îmbunătățită și sistemul de joc reprofilat. De astă dată, în rîndurile ce urmează, ne vom referi la sarcinile jucătorilor pe posturi, insistînd de bună seamă asupra elementelor noi care apar în dinamica jocului față de sistemul cu patru fundași.

Mai întîi cîteva cuvinte despre PORTAR, al cărui mod de acțiune nu s-a modificat, în general, atît în atac, cît și în apărare. **Activitatea acestuia este, însă, ceva mai variată, pe timpul ofensivei, în interiorul careului de 16 m. Și chiar dincolo de limitele acestuia unde prezența sa începe să devină tot mai mult o regulă.**

FUNDAȘII LATERALI. În situația de atac aceștia acționează direct, în tandem cu extrema de pe aceeași parte, putîndu-se încadra, ceva mai frecvent, în jocul înaintașilor, fără a face din aceasta **o practică riscantă pentru propriul sistem defensiv.** În apărare, atunci cînd se joacă fără „libero" **fundașii laterali au ca sarcină principală menținerea unei legături strînse cu fundașii centrali adiacenți și marcajul adversarului, numai în zonele proprii de acțiune.** Dacă, însă, apărarea joacă cu „libero", acesta avînd atribuții de „măturător", **fundașii laterali nu vor mai purta grija unei legături prea strînse cu „centralii", ci vor acționa în așa fel încît să fie în măsură, la nevoie, să degajeze propriul măturător de blocajul adversarului, să-l dubleze sau chiar să-l substituie, în anumite situații.**

Jocul cu „măturător" este o formă de apărare aglomerată, care oferă condiții mai bune de protecție propriei porți, atunci cînd adversarul este net superior. **Folosit însă, în mod exagerat și mai ales în condițiile de inferioritate ale adversarului, un astfel de mod de acțiune devine o frînă în dinamica generală a jocului, ducînd la automatisme necorespunzătoare fotbalului modern și, de aici, la o mare uzură psiho-fizică a jucătorilor.**

FUNDAȘII CENTRALI. În atac, în afara sarcinilor permanente și generale de a trimite pase precise înaintașilor, ei au acum posibilitatea de a se desprinde mai ușor de ultima linie defensivă și de a participa la acțiunile echipei lor în terenul advers. Această posibilitate li se oferă prin prezența jucătorului liber care sesizînd astfel de situații reglează, prin rolul său de catalizator însuși jocul. **Desprinderea în atac trebuie făcută în mod alternativ, pentru a nu fi lăsat descoperit tocmai drumul cel mai drept și mai periculos spre poarta proprie.**

În apărare, cînd echipa joacă neacoperită de „libero", jocul fundașilor centrali nu se modifică. **Cînd, însă linia defensivă are în fața sa un „libero", aceștia joacă la intercepție și în zonă, dar nu se retrag mai mult de 20—25 m de poartă, pentru a nu da posibilitatea adversarului să șuteze prin surprindere.** În jocul de apărare cu „libero-măturător", fundașii centrali execută marcaj strict în zona lor, **fără a neglija jocul la intercepție și fără a se ține mecanic de adversarul direct.** Ca manieră de acțiune, fundașii centrali pot degaja și la întîmplare, dar numai în împrejurări deosebit de grele. Ei pot deveni de asemenea, „măturători", dacă situația o impune.

ÎNAINTAȘII DIN LINIA A II-A. În atac, centrul înaintaș are sarcinile vechiului mijlocaș central din varianta 1—4—3—3, cu deosebire că **el răspunde de coordonarea întregii ofensive și în special de finalizare. El poate combina, atît în adîncime, cît și lateral, cu oricare dintre înaintași și chiar cu „libero"-ul; conlucrează și cu fundașii, cînd aceștia s-au desprins pentru susținerea atacului; inițiază combinații tactice complexe, începînd cu un-doi-urile sub formă de cupluri și tandemuri și terminînd cu acțiunile de amploare ale întregii linii de atac.**

Extremele, retrase și ele la înălțimea centrului înaintaș, au avantajul că, în această poziție, **ies din raza fundașului advers, ca și posibilitatea practică de a conlucra cu toți atacanții și de a ține legătura cu fundașii laterali proprii.** Odată intrate în posesia mingii, extremele execută curse pe laturile terenului, centrează și trag la poartă cînd situația o permite. **Avînd posibilități mai mari și mai variate de centrare ca pînă acum, extremele își pot aduce o contribuție superioară și în finalizarea atacurilor, iar dispunerea lor, în afara zonei de acțiune a fundașilor laterali adverși, le creează o mobilitate deosebită și șansa de a efectua schimbarea zonelor de activitate, pînă chiar în partea opusă a terenului.** Aceasta, bineînțeles, nu ca o regulă.

În apărare, înaintașii din linia a doua fac presing, încă din primul moment al pierderii inițiativei, acționează pentru acoperirea liniei de fundași, prin atac direct de deposedare și participă efectiv la defensiva generală a proprici echipe, cînd aceasta este obligată să se apere. În cazul în care situația de apărare se prelungește, **înaintașii liniei a doua iau parte la acțiunile organizate de tatonare, întîrziere sau chiar dublaje, efectuate între ei sau cu jucătorii din linia de fund. Pe tot timpul acestor acțiuni una dintre extreme rămîne totuși în legătură cu cele două vîrfuri proprii, în vederea inițierii unui contraatac sau a unui atac pozițional, de la caz la caz.**

ÎNAINTAȘII DIN PRIMA LINIE sau VÎRFURILE. **În atac, ei se plasează permanent pe linia ultimilor apărători adverși, fixînd cei doi fundași centrali, pentru a-i împiedica să ia parte la acțiunile ofensive inițiate de echipa proprie.** Vîrfurile nu forțează, de regulă demarcările, ca în trecut, ci dimpotrivă **acceptă marcajul strict creînd posibilități mai mari de manevră celorlalți coechipieri.** Aceasta nu înseamnă, în mod automat, evitarea demarcărilor, atunci cînd cu ajutorul acestora se întrevede șansa finalizării.

În meciurile susținute în deplasare și cu un adversar puternic, acțiunea vîrfurilor este, în principal, aceea de „apărare agresivă" și în secundar de atac. Situația se inversează în meciurile susținute pe teren propriu. Înaintașii din prima linie pot participa la combinațiile de atac ale echipei, ca pivoți, conlucrează cu libero-ul, sînt prezenți la deschiderile în adîncime și centrările înapoi. În cazul în care fundașii laterali adverși se deplasează în față pentru marcajul aripilor, vîrfurile se demarcă în spațiile rămase libere, în ideea unei mai mari disponibilități de acțiune și a atragerii în aceste zone a fundașilor centrali adverși, ceea ce favorizează, evident, și o acțiune ulterioară a libero-ului propriu.

În sfîrșit, **înaintașii din prima linie acoperă permanent jocul liniei a doua de înaintare operînd, față de aceasta, la o distanță variabilă, în funcție de așezarea adversarului. De precizat că vîrfurile nu trec în terenul propriu decît cu totul excepțional și în mod alternativ, lor revenindu-le obligația ca, prin plasament, să limiteze presiunea adversarului și să împiedice disponibilitatea totală a fundașilor acestora de a participa la ofensiva echipei lor.** În apărare, jocul celor două vîrfuri nu diferă de acela cunoscut în cadrul sistemului cu patru fundași.

JUCĂTORUL „LIBERO" — în atac și în apărare. Ca jolly-joker al echipei, „libero-ul", despre care de altfel am vorbit cu ocazia sarcinilor ce revin celorlalte posturi, își creează și alte sarcini, în funcție de disponibilități, capacitate tehnică și talent, care nu se pot exprima cu toată strălucirea decît dacă acesta posedă simțul de anticipare a situațiilor și dacă se dăruiește cu pasiune jocului, ținînd seama că acest joc evoluează permanent, creînd mereu situații care niciodată nu seamănă una cu cealaltă.

GH. STĂNCULESCU
JEAN LĂPUȘNEANU
P. MOLDOVEANU
antrenori

CENTRAREA ÎNAPOI

O REDUTABILĂ ARMĂ A JOCULUI OFENSIV

Este un adevăr de necontestat faptul că, la noi și aiurea, se înscriu din ce în ce mai puține goluri. Recordurile întrecute acum, în ultima vreme, în campionatul nostru, sînt acelea ale... ineficacității, fenomen neplăcut atîta vreme cît este știut, în ultimă analiză, că tot golul este sarea și piperul unei partide de fotbal. Înregistrăm cu insatisfacție acest lucru, aproape etapă de etapă, dar anatema e aruncată asupra „betoanelor", asupra apărărilor așa-zis aglomerate, omițîndu-se (de ce oare?) că în arsenalul jocului ofensiv zac neîntrebuințate pe cît ar trebui arme de temut, cu bătaie lungă pînă în... fundul plaselor din spatele porților. Într-adevăr, nu există manual de specialitate în care, la capitolul „Acțiuni colective în slujba echipei în atac" — *să nu figureze, cu schemele de rigoare, CENTRAREA ÎNAPOI, una din armele redutabile de care vorbeam; dar recomandările pe hîrtie nu prea încălzesc cînd ele nu prind viață și pe teren.*

Întotdeauna, în toate timpurile și în toate sistemele de joc, dar, mai ales, ACUM, CÎND OPERAȚIUNILE PRIN ÎNVĂLUIRE DESFAC MAI UȘOR „LACATELE" — s-a pledat pentru centrarea înapoi, acțiune pe care am compara-o cu un perfect schimb de ștafetă în atletism, în cazul în care, firește, se desfășoară cum scrie la carte: — jucătorul lansat (aripa, de regulă, fundașul lateral, destul de des, dar și alți coechipieri), spre zonele laterale, debordează pînă în apropierea liniei de fund, de unde execută centrarea spre unul dintre parteneri, venit pe fază, în careu, pentru finalizare.

Pe cît e de recomandabilă — întrucît acțiunea se desfășoară pe o zonă largă și prinde, cel mai adesea, adversarii pe picior greșit (ei fiind obligați să se întoarcă cu fața în timp ce aleargă spre propria poartă) — pe atît este de pretențioasă această acțiune colectivă; întrucît centrarea înapoi se efectuează, de cele mai multe ori, în condițiuni dificile: în contrasensul cursei și, nu o dată, în plină viteză, din care cauză cel ce execută centrarea nu poate repera, întotdeauna, în timpul util, coechipierul demarcat pe... recepție. Iată de ce se impune ca, o dată cu jucătorul lansat pe poziție de aripă, mai mulți coechipieri trebuie să ocupe, în mod rațional, zona liberă din careu, unde balonul este indicat să ajungă. Fără un plasament corect al jucătorilor veniți la finalizare, centrarea înapoi nu este decît o pasă (decisivă) ratată, care zădărnicește întreaga acțiune colectivă.

Se înțelege, de aici, cît de bine trebuie exersată „manevra" în timpul antrenamentelor pentru ca ea să aibă sorți de izbîndă în timpul partidelor. O elocventă dovadă de eficiență în folosirea „centrării înapoi" am avut-o recent, în timpul partidei-retur Real Madrid — F.C. Argeș, cînd două din cele trei goluri ale formației gazdă au fost realizate, perfect, prin această teribilă armă a jocului ofensiv. S-o trecem, așadar, și la noi, din manual pe cîmpul de joc!

G. NICOLAESCU

FOTBAL PE TABLA MAGNETICĂ

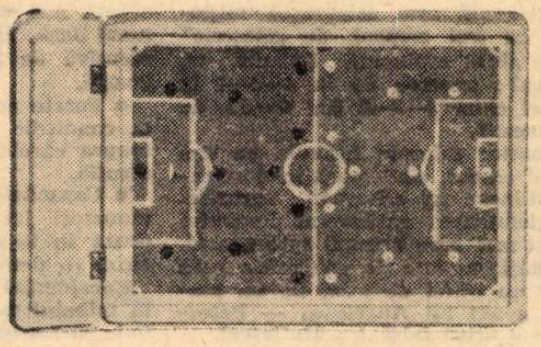

La dispozitia tehnicienilor stau azi multe aparate necesare predării fotbalului. Pe zi ce trece, ele sînt îmbunătățite, fabricanții lor urmărind să le facă mai utile și mai comode. Iată un ultim model (produs american) de asemenea aparat: o tablă magnetică portativă, necesară antrenorilor pentru pregătirea teoretică a jucătorilor. Principalele ccracteristici ale acestui nou dispozitiv magnetic: este ușor (mai putin de un kilogram, greutate); este lesne de transportat (dimensiunile: 25x37,5 cm) și posedă un cadru de plastic rezistent la șocuri. Jucătorii magnetici au un strat protector din plastic. Ei pot fi depozitați intr-un capac care se închide, servind astfel drept miner. Cadrul este colorat in verde deschis, iar cîmpul de joc in verde închis. Suprafața acestuia din urmă este impregnată cu o substanță incoloră care-i dă calitatea de a nu se degrada.

„STUDIUL INDIVIDUAL" AL FOTBALISTULUI

Povestea cineva, odată, de altfel o poveste adevărată, că în cadrul unei vizite făcute cu ani în urmă la Madrid, pe vremea marelui Real, a avut prilejul să asiste la un mic spectacol, inedit, oferit de doi dintre superjucătorii campioanei spaniole: **Alfredo Di Stefano și Raymond Kopa.** Spectacolul, în realitate un dialog de îndeminare fotbalistică, avea loc pe stadionul Bernabeu, la o oră cu totul diferită de programul de pregătire colectivă. Era un fel de antrenament suplimentar sau mai corect zis, un studiu individual în care doi jucători de clasă mondială socoteau necesară exersarea unor elemente și procedee tehnice, pînă la nivelul perfecțiunii și al automatismului, sub forma unei mici întreceri. Di Stefano centra, de pe loc sau din mișcare, de 20 de ori din poziția de extremă, iar Kopa șuta din volé, la poartă, din afara careului de 16 m. Apoi rolurile se inversau, exercițiul se repeta de multe ori îngreunindu-i-se condițiile, concomitent cu mărirea volumului execuțiilor. Și credem că este de prisos a mai insista asupra efectelor practice în joc ale unei astfel de pregătiri, făcute cu simțul marii responsabilități față de obligațiile ce-i revin unui fotbalist de performanță.

Au existat — trebuie să recunoaștem — și în fotbalul nostru exemple asemănătoare. Așa de pildă, în perioada de glorie a C.C.A.-ului — **Voinescu** putea fi văzut de multe ori, la ore matinale, venind singur la teren cu sacul de echipament, furișîndu-se aproape, în dorința de a-l devansa în pregătire pe marele său rival **Toma.** Și nu o dată avea surpriza de a-l găsi pe acesta „în priză", venit poate cu mult înaintea sa și exersînd cu conștiinciozitate la zidul de antrenament. Și asemenea lui Voinescu sau Toma au mai fost și alții. Un **Alexandru Ene, Ozon, Ion Ionescu, Nichi Dumitriu, Constantin, Petschovschi, Datcu, Nunweiller III, Dridea, Nicușor...**

Dar astăzi? Astăzi, ca să spunem lucrurilor pe față, cei mai mulți și în special cei tineri, care mai au încă destule de învățat în fotbal, socotesc uneori programul de pregătire din cadrul unui ciclu săptămînal normal, cu mult peste necesarul unei instruiri destinate nevoilor competiției. Așa se și explică graba multora dintre jucătorii noștri divizionari de a încheia antrenamentul, fuga aceea colectivă spre vestiare și apoi în oraș. Și, ca martori obișnuiți ai unor asemenea atitudini de îndoielnică fidelitate pentru fotbal, ne întrebăm, și pe bună dreptate, dacă mai are vreun sens să credem că cei ce nu-s capabili să mai întîrzie un sfert de oră pe gazon, la sfîrșitul unei ședințe de antrenament, ar fi în stare să se „sacrifice" în afara programului de pregătire obligatorie. Deși dacă stăm să ne gîndim bine am putea găsi zeci de exemple, nu unul, dintre acelea care s-ar încadra în categoria celor ce mai au de învățat lovirea corectă a mingii, preluarea, mișcarea înșelătoare, șutul la poartă, conducerea, deposedarea și protecția balonului, toate elemente ale tehnicii de joc, pentru perfecționarea cărora timpul afectat pregătirii în ansamblu se dovedește, de regulă, insuficient.

De aici și marea necesitate a antrenamentului suplimentar, a acelui studiu individual, pe care nu trebuie să-l evite nici unul dintre aceia care doresc cu adevărat să atingă limitele superioare ale performanței. Acolo unde de fapt tindem să ajungem fără însă a onora dorințele noastre cu strălania necesară marilor realizări.

Mihai IONESCU

Tabletă

Divizia B

STUDENȚII IEȘENI ȘI TIMIȘORENI, LIDERI DE TOAMNĂ

Cortina s-a lăsat peste întrecerea divizionarelor B. Pînă la primăvară, cînd se va relua pasionanta dispută, ca lideri au rămas Politehnica Iași și Politehnica Timișoara, formații care au un avans de patru și, respectiv, trei puncte față de principalele pretendente la șefie.

În seria I, în cursa de urmărire a liderului se află Metalul București (20 puncte) și F. C. Galați (18 puncte), formații care vor relua, cu siguranță, în retur, asaltul asupra primului loc. Merită, de asemenea, evidențiată comportarea Gloriei Buzău, promovată în această ediție, în eșalonul secund, care ocupă o poziție destul de bună : locul 4.

În seria a II-a, fostele divizionare A Minerul Baia Mare și F. C. Bihor, ambele cu cîte 18 puncte, mai păstrează speranța că în primăvară vor ajunge din urmă pe lider. Și în această serie o nouă promovată, Metrom Brașov, se află printre fruntașe (locul 5).

În „zona neliniștii" din ambele serii, echipele sînt departajate de diferențe mici de puncte. Astfel, în seria I, pe Politehnica Galați, ocupanta ultimului loc, o despart doar trei puncte de Metalul Plopeni, clasată pe poziția a șaptea. O situație aproape asemănătoare găsim și în seria a II-a. Olimpia Oradea, deținătoarea lanternei roșii, are 11 puncte, iar Gloria Bistrița, de pe locul 6, doar 15 puncte !

Deci, primăvara se anunță furtunoasă !

SERIA I

REZULTATE ● CLASAMENTE

- Ceahlăul P. Neamț — F. C. Galați 0—0
- Dunărea Giurgiu — Progresul București 0—0
- Delta Tulcea — Știința Bacău 1—1 (0—1)
- Clubul Sportiv Tîrgoviște — Metalul Plopeni 0—0
- Metalul București — Ș. N. Oltenița 4—0 (3—0)
- Politehnica Galați — C.F.R. Pașcani 2—1 (1—1)
- Gloria Buzău — Progresul Brăila 0—0
- Politehnica Iași — Chimia Rm. Vîlcea 3—0 (2—0)

1.	**POLITEHNICA IAȘI**	15	11	2	2	34—11 24
2.	**METALUL București**	15	9	2	4	22— 8 20
3.	**FOTBAL CLUB Galați**	15	8	2	5	22—17 18
4.	**GLORIA Buzău**	15	6	4	5	15—16 16
5.	**PROGRESUL București**	15	6	4	5	10—13 16
6.	**ȘANTIERUL NAVAL Oltenița**	15	6	3	6	18—21 15
7.	**METALUL Plopeni**	15	5	4	6	19—16 14
8.	**ȘTIINȚA Bacău**	15	6	2	7	18—18 14
9.	**CHIMIA Rîmnicu Vîlcea**	15	5	4	6	18—20 14
10.	**DELTA Tulcea**	15	4	6	5	13—17 14
11.	**CLUBUL SPORTIV Tîrgoviște**	15	5	4	6	8—14 14
12.	**DUNĂREA Giurgiu**	15	5	3	7	14—18 13
13.	**PROGRESUL Brăila**	15	5	3	7	13—20 13
14.	**C.F.R. Pașcani**	15	5	2	8	18—17 12
15.	**CEAHLĂUL Piatra Neamț**	15	4	4	7	10—15 12
16.	**POLITEHNICA Galați**	15	4	3	8	12—23 11

SERIA A II-a

- Metrom Brașov — C.F.R. Arad 4—0 (1—0)
- C.F.R. Timișoara — Electroputere Craiova 4—0 (3—0)
- Gloria Bistrița — Corvinul Hunedoara 3—1 (1—0)
- Metalurgistul Cugir — Politehnica Timișoara 0—0
- Minerul Anina — Minerul Baia Mare 1—0 (0—0)
- Metalul Drobeta Tr. Severin — Olimpia Oradea 0—0
- Olimpia Satu Mare — C.S.M. Sibiu 2—0 (1—0)
- F. C. Bihor — Chimia Făgăraș 7—2 (4—1)

1.	**POLITEHNICA TIMIȘOARA**	15	8	5	2	22—10 21
2.	**MINERUL Baia Mare**	15	7	4	4	23—11 18
3.	**FOTBAL CLUB BIHOR Oradea**	15	7	4	4	29—18 18
4.	**C.S.M. Sibiu**	15	7	3	5	17—14 17
5.	**METROM Brașov**	15	7	2	6	23—14 16
6.	**GLORIA Bistrița**	15	6	3	6	14—14 15
7.	**MINERUL Anina**	15	7	1	7	14—18 15
8.	**OLIMPIA Satu Mare**	15	7	4	4	19—13 14
9.	**CHIMIA Făgăraș**	15	6	1	8	21—24 13
10.	**C.F.R. Arad**	15	5	3	7	19—22 13
11.	**METALUL Drobeta Tr. Severin**	15	6	1	8	18—22 13
12.	**C.F.R. Timișoara**	15	6	1	8	13—23 13
13.	**CORVINUL Hunedoara**	15	6	4	5	13—13 12
14.	**METALURGISTUL Cugir**	15	5	2	8	8—16 12
15.	**ELECTROPUTERE Craiova**	15	5	1	9	13—22 11
16.	**OLIMPIA Oradea**	15	3	5	7	10—22 11

N.R. : Olimpia Satu Mare și Corvinul Hunedoara sînt penalizate cu cîte patru puncte).

RAR GEST DE SPORTIVITATE!

Gloria Buzău — Progresul Brăila 0—0

GLORIA : T. Stelian — CALOIANU, Pall, Huțuleag, Bodescu — IUHASZ, Toader — S. BRETAN (min. 68, A. Bădin), Stan, Negoescu (min. 57, KRAMER), Dobre.
PROGRESUL : RĂDOI — STANOAIA, GHEORGHIȚA, Teodorescu, CAZAN — Plugaru, CHITU — Mihalache (min. 69, Cotigă II, min. 90 N. Dumitru), Corbănescu, V. Ionescu, Gr. Traian.
A ARBITRAT bine V. POPA (Iași).

Dintre cele patru echipe promovate anul acesta în eșalonul secund al fotbalului nostru, se pare, Gloria Buzău este cea mai favorizată de soartă. Un grup masiv de foști divizionari A (T. Stelian, Iuhaz, Dobre, Cramer, Pall, Badea, Sorin Bretan) îi apără culorile. Un mare ajutor primește echipa de la organele locale. În același timp un public generos și foarte numeros îi vizionează meciurile. Chiar și atunci cînd joacă în deplasare. După un început furtunos de campionat, buzoienii și-au pierdut, totuși, cadența, o dată cu accidentarea lui Badea. La rîndul ei, Progresul Brăila, cu toată situația precară din clasament, se poate lăuda cu o victorie asupra Politehnicii Iași. De altfel, echipa brăileană își găsește scuze și în faptul că trei dintre jucătorii săi nu pot fi utilizați : Cotigă I (accidentat), iar Cotigă III și Iuga, componenți ai lotului național de juniori, se află mai mult pe drumurile Bucureștiului. Cam acestea au fost datele obținute înainte de meci. Altele ne-au fost oferite de însăși desfășurarea partidei.

Ca orice echipă aflată în fieful ei, Gloria s-a năpustit asupra adversarului. A dominat 70 din cele 90 de minute ale meciului. Dar fără folos. Rare au fost acele atacuri purtate în viteză, cu pase clare și fotbal ales. Nenumăratele ei atacuri haotice au îngreunat și mai mult posibilitatea de a se găsi mingei traiectorii precise spre gol. Totuși, de două ori, în prima repriză, putea fi deschis scorul. Prima dată în min. 31 cînd Bretan, în loc să trimită balonul direct în poarta goală, l-a stopat cu ristul, l-a înălțat apoi cu călcîiul, șutînd în bară. În min. 36, primind însă o pasă foarte bună, același jucător a reluat, cu capul, dar pe lîngă poartă. Putea fi 2—0 și nimeni nu s-ar fi supărat.

Cealaltă echipă — bine dirijată de Chitu, cu o apărare masivă, în care a excelat Gheorghiță, iar portarul Rădoi a prins o zi de aur — a știut cum să bareze adversarului drumul spre poartă. Oaspeții au fost pe punctul de a marca un gol în minutul 56, cînd Ionescu a interceptat un balon respins de apărătorii săi și, de la mijlocul terenului, a făcut o cursă vijelioasă, perpendiculară pe poartă. I-a ieșit în întîmpinare Stelian care l-a agățat de picior și a reținut mingea. Tușierul Th. Oniga n-a semnalizat nici faultul, nici henț făcut de portar, care juca balonul în afara careului mare.

Prelungită cu două minute, întîlnirea era să-și schimbe soarta la un henț discret comis de Gheorghiță și recunoscut cu multă sportivitate de autor. Caz foarte rar dacă ne gîndim că era în minutul 90 ! Dar tocmai aceasta subliniază frumusețea gestului. În consecință s-a executat penaltyul de către Toader, care l-a ratat. Astfel s-a încheiat un meci de mare luptă.

Liviu BOBOCEA

JOC FRUMOS ÎN DERBYUL CODAȘELOR

Politehnica Galați — C.F.R. Pașcani 2—1 (1—1)

AU MARCAT : NAN (min. 8) și BROȘTIUC (min. 80 din 11 m), respectiv MĂRCULESCU (min. 22).
POLITEHNICA : Trofin (min. 65, Brescan) — Enache, Dima, Nan, Broștiuc — BĂJENARU, DINU — TATOLI, POPANICA, Bezman, Tolea.
C.F.R. : CIORCILA — Rusu, Otig, Dinu, Bivolan — PANAIT, Drăgan — Nazarie, BRUCHENTAL, Mărculescu, Bunea (min. 46, Dominte).
A ARBITRAT foarte bine GH. LIMONA (București).

În pofida frigului pătrunzător, peste 6 000 de spectatori au ținut să fie prezenți la acest derby al codaselor. Și chiar din start, jucătorii se angajează într-o încleștare crîncenă (dar în limitele regulamentului), în care elevii lui Dragoș Cojocaru joacă de la început rolurile principale.

Cele cîteva grade sub zero îi obligă pe jucători să alerge mult, cu și fără balon. Fazele se succed cu repeziciune dînd naștere la un plăcut spectacol fotbalistic. Precauți, ceferiștii îl retrag pe atacantul Nazarie în linia mediană, încercînd astfel să rupă ritmul de joc al studenților. **Dar măsura se dovedește zadarnică, deoarece în min. 8, la un corner excelent executat de Tolea, fundașul central NAN înscrie cu capul primul gol al partidei.** În continuare, apărarea oaspeților face tot mai greu față acțiunilor bine concepute ale atacanților gălățeni și numai forma deosebită a portarului Ciorcilă face ca ocaziile de gol să nu fie materializate. În min. 22 pe stadion s-a așternut tăcerea : **profitînd de intervenția neinspirată a portarului Trofin** — la una din timidele acțiuni de atac — **oaspeții egalează prin MĂRCULESCU.** Golul nu-i descurajează pe studenți care luptă în continuare cu o ambiție demnă de toată lauda.

După pauză jocul scade din intensitate, dar este, în continuare interesant. În min. 80 pe teren se face totuși dreptate: **fundașul Dinu** (C.F.R. Pașcani) **comite henț și lovitura de pedeapsă este transformată de BROȘTIUC.** Încercările disperate ale oaspeților de a echilibra balanța, sînt anulate de ratarea incredibilă a lui Nazarie în min. 89. Și astfel spectatorii părăsesc stadionul mulțumiți atît de rezultat, cît și de jocul bun prestat de cele două echipe.

T. SIRIOPOL

GAZDELE S-AU REABILITAT

Minerul Anina — Minerul Baia Mare 1—0 (0—0)

A MARCAT : MACAI (min. 58).
MINERUL ANINA : Boniș — Sturza, TUDOR, Țuculia, COPĂCEANU — SPĂLĂȚELU, Anghel — MATHE, Dumitrescu (min. 75 Bolovan), I. Ștefan, MACAI.
MINERUL BAIA MARE : CRISTEA — Știr, Talpai, NEMCULA, Bregariu — STINCEL, RADU — Szilaghi, SASU, Troi, Coman (min. 24, Lang, min. 85, Nistor).
A ARBITRAT excelent GH. POPOVICI (București).

În ciuda vremii foarte reci și a ninsorii abundente, aproximativ 2 000 de spectatori au ținut să fie prezenți la Anina, la unul dintre derbyurile seriei a II-a a diviziei secunde. Și n-au regretat, pentru că partida dintre Minerul Anina și Minerul Baia Mare a generat ambiții, aceasta datorîndu-se și configurației clasamentului. În dorința de a nu pierde contactul cu... liderul, băimărenii au încercat în ultimul joc al turului, să obțină măcar un punct. Gazdele veneau după o înfrîngere la limită, în fața liderului, și doreau să se reabiliteze în fața suporterilor.

Echipa locală începe jocul în forcing, dornică să tranșeze cît mai repede victoria în favoarea sa, dar multe din acțiunile sale nu au claritatea necesară, dînd posibilitate apărării băimărene să respingă cu ușurință toate atacurile. Mai mult, atunci cînd ofensiva minerilor avea șanse de reușită au intervenit ratările lui Ion Ștefan, Dumitrescu, Macai și Anghel privind pe localnici de golul mult dorit. De partea cealaltă, jucătorii oaspeți, bine conduși de mijlocașul Radu, echilibrează jocul și contraatacă periculos prin Sasu și Szilaghi și nu puțin a lipsit ca ei să înscrie de două ori dar imprecizia lui Sasu (min. 29) și Triff (min. 37) au făcut ca scorul să rămînă alb pînă la pauză.

În repriza secundă tot gazdele sînt acelea care dau mai multă incisivitate acțiunilor lor. Extremele se dovedesc din ce în ce mai active, mai periculoase, desfășurînd deseori apărarea adversă. Asaltul redutei băimărene durează minute în șir, defensiva ei începe să se clatine și după o serie de ratări ale lui Anghel (min. 46) și Mathe (min. 52), se înscrie unicul gol al partidei: I. Ștefan recuperează o minge la centrul terenului, îl vede liber pe Mathe pe partea dreaptă, îi trimite balonul iar centrarea acestuia îl găsește în poziție bună pe Macai care, din interiorul careului, înscrie spectaculos. După gol oaspeții ies la atac, dar scorul nu mai poate fi modificat, tabela de marcaj consemnînd victoria meritată a gazdelor.

FLORIN SANDU

„REMIZĂ" ECHITABILĂ

Metalurgistul Cugir — Politehnica Timișoara 0—0

METALURGISTUL : Teodorescu — BORZ, Pîrvulescu, MATEESCU, Dinca — DOBRE, Lechiță — SUCIU, RAKȘI, Roman, State (min. 64, Dobrai).
POLITEHNICA : Gaboraș — Popa, MEHEDINȚU, ARNAUT, Mayer — Surdan (min. 76, Mihalcic), ȘCHIOPU — Gherga, DAȘCU, BOJIN, Covalcik.
A ARBITRAT foarte bine CONSTANTIN NICULESCU (București).

Confruntarea de la Cugir dintre Metalurgistul și liderul clasamentului, Politehnica Timișoara, a dat loc la o dispută acerbă pentru victorie. Dar, frigul pătrunzător și terenul foarte greu, acoperit cu zăpadă, au îngreunat foarte mult controlul balonului și au supus pe jucători la eforturi fizice deosebite. În atari condiții fotbalul a avut desigur de suferit și jocul s-a rezumat la o dispută crîncenă pentru minge, între cvartetul ofensiv al localnicilor și ariergarda studenților timișoreni.

Gazdele greșesc mult plimbînd balonul lateral — contraindicat pe un teren alunecos — sau trimițînd baloane înalte în careul Politehnicii ai cărei apărători centrali (Mehedințu și Arnăut) respingeau cu mult calm și suficientă precizie orice tentativă de apropiere de buturile lor. În cele 90 de minute de joc defensiva oaspeților a gafat o singură dată (min. 27) și putea fi fatal, dacă, în traiectoria mingii trimisă spre poarta goală de către State nu s-ar fi interpus fundașul Mayer, care printr-o excelentă execuție tehnică (foarfecă pe spate) a salvat de pe linia porții.

Studenții timișoreni care își disputau, de la distanță, cu băimărenii locul 1 (în caz de eșec al lor și de victorie a Minerului la Anina, ordinea locurilor s-ar fi inversat), au venit la Cugir cu intenții vădite de a obține un egal (uneori s-au apărat cu cîte 7—8 oameni). Cînd a fost cazul au contraatacat foarte periculos prin vîrfurile Dașcu și Bojin, dar imprecizia în șut a acestora și în ultimul moment jocul foarte bun al fundașilor echipei gazdă, Borz (un tînăr de 19 ani, foarte talentat) și Mateescu, i-au împiedicat pe studenți să realizeze chiar victoria!

Oricum acest draw este perfect echitabil. Jocul a plăcut nu numai prin dîrzenia cu care s-a jucat ci și datorită fair-play-ului ce a domnit în teren, mulțumindu-i pe cei 3 000 de suporteri ai gazdelor și pe cele cîteva sute de studenți timișoreni care și-au încolțit echipa favorită la Cugir.

AUREL PAPADIE

Nedelcu (în stînga, tricou alb) înscrie, cu cupul, al treilea gol al bucureștenilor. (Fază din meciul Metalul — S. N. Oltenița, scor 4—0)

CLASAMENTUL GOLGETERILOR

● SERIA I ●

● *14 GOLURI : Marica* (Politehnica Iași) ● *10 GOLURI:* Lupulescu (Politehnica Iași) ● *7 GOLURI : Mărculescu* (C.F.R. Pașcani) — 1 din 11 m ● *6 GOLURI : Georgescu* (Metalul București) ● 5 GOLURI : Fildiroiu (Ș. N. Oltenița), Strat (F.C. Galați), *Alexe* (Metalul Plopeni), *Broștiuc* (Politehnica Galați) — 1 din 11 m ● *4 GOLURI : Stamanichi* (Ș. N. Oltenița), *Em. Dumitru* (Metalul București), *Mustață* (Ceahlăul P. Neamț), *Dobre* (Gloria Buzău), *Sandu* (Dunărea Giurgiu), *Ciucu* (Metalul Plopeni), *Pîrvu* (Clubul Sportiv Tîrgoviște) — 1 din 11 m, *Bruchenthal* (C.F.R. Pașcani) — 3 din 11 m, *Iordache, Orovitz, Haidu* — 1 din 11 m (Chimia Rm. Vîlcea) ● *3 GOLURI : Grosaru, Sichitiu, Stroie* (Știința Bacău), *Adam, Toma, Marinescu, Ionică* (F.C. Galați), *Răducanu* (Ș. N. Oltenița), *Manciu* (Dunărea Giurgiu), *Gojgaru* (Chimia Rm. Vîlcea), *Girip* (Delta Tulcea), *Sava* (Clubul Sportiv Tîrgoviște), *Romilă II* (Politehnica Iași), *Spiridon* (Metalul Plopeni), *Stoica* (Politehnica Galați).

● SERIA A II-a ●

● *15 GOLURI : Sasu* (Minerul Baia Mare) — 2 din 11 m ● *10 GOLURI : Colnic* (F.C. Bihor) ● *9 GOLURI : Bojin* (Politehnica Timișoara) ● *8 GOLURI : Serfozo* (C.S.M. Sibiu) 7 *GOLURI : Dașcu* (Politehnica Timișoara), *Libra* (Olimpia Satu Mare), *Bota* (Metalul Drobeta Tr. Severin) — 2 din 11 m, *Filip* (Chimia Făgăraș) ● *6 GOLURI : Dumitrescu* (Minerul Anina), *Tacoi* (Electroputere Craiova), *Schiopu* (F.C. Bihor) — 2 din 11 m, *Ciocan* (Gloria Bistrița) ● *5 GOLURI : Damian* (C.F.R. Arad), *Boantă* (Chimia Făgăraș) — 3 din 11 m, *Gane* (Metrom Brașov), *Periatu* (C.F.R. Timișoara) ● *4 GOLURI :* Bichea (Electroputere Craiova), *Korosi* (C.F.R. Arad), *Tamaș* (F.C. Bihor) ● *3 GOLURI : Molnar* (Olimpia Oradea), *Petreanu* (C.F.R. Timișoara), *C. Ion* (Metalul Drobeta Tr. Severin), *Borota* și *Both* — 1 din 11 m (Olimpia Satu Mare), *Paraschivescu, Bădițoiu, Selimesi* — 1 din 11 m (Metrom Brașov), *Giurgiu* (Corvinul Hunedoara), *Regep* (Politehnica Timișoara) — 2 din 11 m, *Mathe* (Minerul Anina), *Agud* (F.C. Bihor).

FOTBALUL AFRICAN

DUPĂ TREI EXAMENE MONDIALE

Nu încape nici o îndoială că fotbalul a luat o mare dezvoltare în țările africane. Activitatea competițională a devenit amplă, pe plan intern și în domeniul internațional. S-au făcut și se fac mari eforturi pentru progresul continuu la nivelul cluburilor și echipelor naționale și în sprijinul unei prezențe tot mai apreciate în importantele competiții mondiale. Turneul olimpic 1968 din Mexic a constituit un prim prilej de bilanț al realizărilor de pînă atunci. Jocurile **Ghanei, Nigeriei** și **Guineei** a dus la concluzii satisfăcătoare. De asemenea, evoluția **Marocului** la C.M. 1970 tot în Mexic, a fost considerată ca pozitivă. Prima reprezentantă a continentului african la faza finală a prestigioasei competiții a reușit comportări și rezultate remarcabile. La ce concluzii a condus participarea la turneul olimpic 1972?

De data aceasta, aprecierile au fost mai puțin îmbucurătoare pentru conducătorii fotbalului african. Într-o analiză a comportării celor trei echipe **(Maroc, Ghana, Sudan)**, semnată de **Tshimpumpu wa Tshimpumpu** — președintele Uniunii ziariștilor sportivi africani — acesta s-a adresat mai multor conducători și tehnicieni, solicitîndu-le părerea asupra evoluției la turneul olimpic și a perspectivelor fotbalului african. Iată cîteva spicuiri:

TESSEMA, președintele Confederației africane de fotbal: **„Personal, m-am așteptat la mai mult. După cele văzute la München, sînt din ce în ce mai convins că trebuie făcut totul pentru organizarea cluburilor. Trebuie să li se acorde toate mijloacele necesare pentru a-și crea instalații, a-și procura un echipament adecvat și a-și asigura serviciile unor tehnicieni competenți... Cum vreți ca, la ora actuală, să avem buni fotbaliști, cînd tinerii legitimați la cluburi nu sînt îndrumați de antrenori calificați? De aceea, foarte des se constată că un jucător selecționat în echipa națională nu știe să controleze mingea. Cauza? Foarte simplă: nu l-a învățat nimeni...“**

N'JOLEA (Camerun), fost jucător la St. Etienne (Franța) și acum antrenor: **„Africanul practică un fotbal de instinct, de inspirație, dar îi lipsește știința, tehnicitatea. Cu cît mai repede fotbalul african va deveni gîndit, cu atît mai repede va putea rivaliza cu fotbalul mai dezvoltat. Dar nu poate fi vorba de evoluția fotbalului atîta timp cît nu va fi rezolvată problema formării jucătorului, actorul principal“.**

COUTINHO, supervizor al selecționatei braziliene, care a vizitat în aprilie Africa: **„Ceea ce-i lipsește fotbalului african este inteligența în joc, experiența, maturitatea, cadrele valabile. Pentru a le avea trebuie să se lucreze serios. Să se lucreze mai întîi la nivelul cluburilor, cum facem noi în Brazilia... Am impresia că nu se creează suficient nici în privința condiției fizice. Noi cu asta începem. Un jucător trebuie să poată rezista, să facă un efort susținut de-a lungul întregului meci...“**

T. Tshimpumpu, președintele Uniunii ziariștilor sportivi africani

Măsurile, conforme concluziilor, n-au întîrziat să apară. Majoritatea federațiilor naționale din Africa au și început să solicite antrenori străini, în special din Europa. În Libia s-a renunțat penru trei ani la participarea în competiții internaționale. În acest timp va fi reorganizată întreaga activitate sportivă în scopul de a porni pe baze noi și mult mai sănătoase. De asemenea, în Togo federația a decis să nu participe la Jocurile Africane și la Cupa Africii-inter-țări, în schimb **să acorde toată atenția activității cluburilor și campionatului.** La această concluzie s-a ajuns analizînd activitatea din 1971/72 **cînd s-a pus accent pe echipa națională, în dauna competițiilor cluburilor. Rezultatul a fost că la cluburi a apărut delăsarea și, în consecință, nivelul fotbalului a scăzut.** Noua conducere a federației speră că prin întărirea campionatului va putea alcătui cel mai tîrziu în 1974 o bună echipă națională.

Cum se vede, și în Africa se recunoaște că baza activității echipelor naționale o asigură existența unor cluburi bune și a unor campionate naționale puternice.

VII DISCUȚII ÎN AUSTRIA, ÎN LEGĂTURĂ CU REDUCEREA NUMĂRULUI DE ECHIPE ÎN PRIMA LIGĂ

Fotbalul austriac, vestit odinioară prin „Wunderteam“-ul său și prin așa-tisa „școală vieneză“, se îndreaptă de mai multă vreme, încet dar sigur, spre semianonimat, cu toate eforturile făcute pentru a-l readuce în poziția de altădată. Presa vieneză de specialitate a criticat deseori federația și cluburile pentru lipsă de măsuri eficiente și a tras un semnal de alarmă privind regresul fotbalului austriac, oglindit foarte bine de un fapt simptomatic: **scăderea constantă a numărului de spectatori.**

Într-adevăr, nu de mult, la un meci de campionat între faimoasa echipă vieneză **First Vienna** și fruntașa clasamentului **Linzer ASK**, de pildă, pe stadionul „Hoche Warte“, **cu o capacitate de 60 000 de locuri, au asistat doar o mie de spectatori! Partida Admira Viena—Sturm Graz a fost urmărită numai de 700 de spectatori, iar la întîlnirea F. C. Austria Viena—S. C. Eisenstadt au fost prezenți în tribune 2 000!** Dar, numărul spectatorilor înregistrează în continuare scăderi menite să îngrijoreze organele federației și conducerile cluburilor.

Situația aceasta dăinuie de mult timp și în cîteva rînduri federația a inițiat măsuri pentru îndreptarea ei. Mai întîi a procedat la o reducere a numărului echipelor din prima ligă, apoi a revenit și l-a mărit; a revizuit statutul jucătorilor profesioniști, a reglementat regimul fotbaliștilor străini, a trecut la înlocuiri de antrenori, manageri și persoane din conducerea federală. Toate aceste încercări s-au dovedit zadarnice. Situația nu s-a îmbunătățit.

La rîndul lor, cluburile — ale căror bugete se subțiau treptat — au trecut la acțiuni. Unele au fuzionat între ele, dar fără succesul scontat. Cele mai multe au solicitat și obținut patronajul diferitelor fabrici, uzine, bănci, societăți de asigurare etc. în schimbul unor subvenții, cu obligația de a purta pe tricouri numele întreprinderii sau instituției respective. Nici aceste măsuri n-au dat rezultate. Nivelul de joc a scăzut în continuare și, ca o consecință, numărul spectatorilor s-a împuținat.

În prezent se desfășoară o nouă acțiune pentru redresarea soccerului austriac. Este vorba de o concentrare a forțelor fotbalistice. **După planul elaborat în acest sens, orașul Viena ar urma să aibă în viitor numai două echipe în liga I, iar numărul total al participantelor la campionatul Austriei să fie 8!**

Această propunere a avut loc în cadrul unei ședințe a federației, ținută la Salzburg. După cum apreciază presa vieneză, această propunere exprimă o realitate jalnică și nesocotirea tuturor tradițiilor fotbalului austriac. Deci, fotbalul încetează de a mai fi un sport al tuturor, pentru a deveni apanajul a opt echipe. În schimb, conducerea federației nutrește speranțe că în felul acesta se poate crea o ligă puternică. **„Se pare că federația încă mai trăiește atmosfera valsurilor lui Johnann Strauss și nu ține seama de realități, scriu ziarele. Cluburile au bugetele secătuite, statul nu le acordă nici un sprijin, jucătorii au alte interese și nu prea sînt dispuși să urmeze regimul sever pretins de performanță, indicațiile antrenorilor nu sînt luate în seamă și... spectatorii devin tot mai rari în tribune“.**

Acum, în plus, se mai așteaptă și lupta acerbă, de supraviețuire în liga I, din care jumătate din echipe (opt) urmează să retrogradeze în liga a II-a, unde asistența nu depășește cifra de 1 000. Care vor fi aceste echipe? **First Vienna, F. C. Austria, Rapid, Sport-klub, Wacker, Admira?** Cu ani în urmă au dispărut faimoasele cluburi W.A.C. și Florisdorfer A.C., dar din vina lor. Astăzi, altele pot dispărea prin noua măsură. În orice caz, se specifică în presa vieneză, ceea ce se petrece în fotbalul austriac întărește semnalul de alarmă. Chiar și pentru alții...

● ● ● ● ● ●

Carnet extern

DIFERENȚELE DE INSPIRAȚIE

După ce valoarea acestui 0—0 obținut de echipa Olandei în partida cu Belgia a fost subliniată, pentru importanța ei privind calificarea „portocaliilor“ în turneul final al viitorului C.M., acum a venit rîndul comentariilor privind perspectivele selecționatei conduse de **Fadrhonc** de a deveni una dintre marile candidate la titlul suprem. Aici opiniile nu mai sînt așa de roze. Primii care au emis păreri lipsite de entuziasm în privința perspectivelor selecționatei olandeze de a atinge nivelul și performanțele celor două cluburi-fanion au fost chiar adversarii ei de la Anvers. **Paul Van Himst** e foarte categoric: **„Reprezentativa Olandei nu este de forța formației antrenată de Helmuth Schön“.**

Și în țara lalelelor, elogiilor de rigoare le-au urmat o suită de articole de opinie care concluzionau asemenea căpitanului echipei Belgiei. Interesați mai mult decît internaționalul din Bruxelles asupra cauzelor care plasează reprezentativa sub nivelul fotbalului practicat în mod obișnuit de Feyenoord și, mai cu seamă, de Ajax, comentatorii din Haga, Amsterdam și Rotterdam cred că principala cauză rezidă în dorința selecționerului **Fadrhonc** de a căuta să realizeze un unsprezece prea... reprezentativ. Se citează, sub acest aspect, exemplul lui **Helmuth Schön** care n-a ezitat să încredințeze mai mult de jumătate din tricourile selecționatei jucătorilor de la Bayern München. **„...Și fără ca clubul din München să fi reprezentat, în acel moment, o netă diferență de clasă și de randament față de restul cluburilor, așa cum o arată astăzi la noi, Ajax“,** — opinează Fredy Marland. La Anvers, **Fadrhonc** a prezentat șase jucători de la clubul campion al Europei și al Olandei. Nu sînt puține glasuri care socotesc că reprezentanții Ajaxului puteau foarte bine să fie în număr de opt sau chiar nouă. **Muhren** și **Swart** sînt citați printre marii absenți. Ziarul **„Telegraph“** crede că **„...în momentul de față reprezentativa Olandei trebuie să însemne Ajax, cu maximum două întăriri din afară“.**

Din modul cum se accentuează diferența de inspirație dintre selecționerul vest-german și cel al „portocaliilor“, se crede că Fadrhonc are zile numărate la conducerea reprezentativei **Olandei.** Iată și un caz în care și prezența a prea multor jucători buni creează dificultăți unui selecționer. Rău cu puțini candidați la echipa națională, rău și cu prea mulți. Să nu-i invidiem pe cei ce trebuie să alcătuiască o echipă națională. Clipele lor de liniște sînt foarte puține...

Eftimie IONESCU

BOBBY JOACĂ UNDE E NEVOIE!

INSTANTANEE

O'Farrell n-a venit cu kilogramele de inspirație de care Manchester United avea mare nevoie. Catedra avusese un titular prea valoros, prea cunoscut și cu numeroase reușite, sir **Matt Busby,** pentru umerii mult mai puțin experimentați ai noului sosit. **O'Farrell** a pus doar originalitatea și recunoscuta sa severitate în talgerul balanței: care nu s-a înclinat deloc în favoarea lui, față de ceea ce pusese în celălalt talger, atîția ani, venerabilul **Matt.** De altfel, așa cum puteți să aflați și din alte știri, prezente în acest număr, la Manchester se ventilează tot mai mult știrea că **O'Farrell** va fi înlocuit și speranțele se îndreaptă tot spre bătrînul **Matt Busby.** Dar asta este o altă poveste...

Acum e vorba de un frumos exemplu dat de **Bobby Charlton** într-un meci din trecutele etape ale campionatului. Înțelegeți că echipa lui joacă cu disperare în fiecare întîlnire, luptînd cu toate forțele pentru punctele care s-o îndepărteze din zona periculoasă a clasamentului. Suporterii sînt cu toții alături de echipă și — împotriva altor cazuri în care ei părăsesc pe favoriții aflați după înfrîngeri — media spectatorilor la partidele lui Manchester United crește! Întîmplarea pe care vrem să v-o povestim s-a petrecut în meciul cu una dintre fruntașele campionatului, Liverpool. Cu 20 de minute înainte de sfîrșit fundașul stînga al lui Manchester United, **Dunne,** s-a accidentat și a trebuit să părăsească terenul. Pe banca de rezerve nu se găsea decît un centru înaintaș, **Mac Ilroy,** care a fost introdus în joc. Iar **Bobby Charlton** a trecut pe postul de... fundaș stînga unde a jucat fără greșeală, fiind îndelung aplaudat la fiecare deposedare reușită. **„Nu se mai întreabă, în situația în care ne aflăm, unde îți place să joci. Trebuie să joci acolo unde echipa are nevoie de tine“,** a declarat bravul **Bobby** la terminarea acestui meci memorabil pentru el...

„Voi juca acolo unde este nevoie“... — afirmă cunoscutul jucător al lui Manchester United

O DEBUTANTĂ PLINĂ DE AMBIȚIE

În campionatul Ungariei face o deosebită impresie noua promovată **Zalaegerszeg.** Jucînd pentru prima oară în activitatea ei în prima categorie, echipa se bucură de o mare încurajare din partea suporterilor. Orașul **Zalaegerszeg** are 40 000 de locuitori, iar la meciurile formației de pe stadionul local sînt înregistrați cu regularitate 20 000 de plătitori! Tînăra formație a reușit cîteva rezultate de mare răsunet cum au fost victoriile în fața campioanei **Ujpesti Dozsa** și, recent, în jocul cu **Honved** de care a dispus la un scor categoric: 4—1.

„LISTA NEAGRĂ“ A FOTBALULUI BRAZILIAN

Ziarele din Rio și Sao Paulo comentează cu asprime comportarea nesportivă înregistrată în foarte multe meciuri din campionatul care se dispută după formula nouă, pe întreaga țară. Numărul eliminărilor este foarte mare, s-a ajuns la nedoritul

DE PRETUTINDENI

record de minimum trei jucători trimiși la vestiare în fiecare etapă. Printre cei eliminați de pe teren se găsesc internaționali celebri: **Jairzinho, Ze Carlos, Everaldo, Carlos Alberto, Fontana** etc. Din cele 26 de cluburi făcînd parte din cele patru grupe ale campionatului național, numai trei, Corintians, Atletico și Vittoria, nu apar pe „lisa neagră“ a eliminărilor.

NOI ANTRENORI LA ECHIPELE BULGARE

La direcțiile tehnice ale unor formații din primul campionat al Bulgariei s-au înregistrat schimbări. După ce, eu mai mult timp în urmă, **Lozan Koțev** a preluat conducerea echipei **Beroe Stara Zagora,** al cărui antrenor, **Mladenov,** a devenit selecționerul reprezentativei, s-au mai produs două modificări. **Taşkov** a devenit antrenorul principal al lui **Slavia Sofia.** El a funcționat un timp ca antrenor federal și, apoi, a activat în Africa. **Levski — Spartak** are și ea un nou director tehnic, **Doicinov,** fost jucător al clubului, antrenor care a reușit performanțe remarcabile în fruntea reprezentativelor de juniori ale Bulgariei.

extern MAGAZIN extern

„APĂRAREA NEAGRĂ" A ECHIPEI FRANȚEI

Contra Irlandei, recent, la Dublin, echipa Franței a avut în componența ei pe acești doi jucători de culoare: **TRESOR** (Ajaccio) — în stînga — și **ADAMS** (Nimes). Amîndoi au făcut un meci bun, în special primul, și sînt considerați de tehnicienii francezi (care-i numesc „apărarea neagră") drept pioni de bază ai naționalei. **TRESOR** — fundaș central — este născut în insula Guadelupa și are la activ 9 prezențe în reprezentativa Franței, iar **ADAMS** — mijlocaș — provine din Senegal (s-a născut la Dakar) și a fost selecționat de 6 ori. Vîrsta: 25 ani primul, 24 secundul; înălțimea 1,82 m și, respectiv, 1,78; greutatea: 80 și 79 kg.

● Au început să se facă pronosticuri asupra cifrei la care se va opri **Bobby Moore** în privința selecționărilor în echipa națională. Pînă acum, el are 90 și Brian Glanville dă ca posibil record al său cifra de 115. Recordul actual, vă reamintim, aparține lui **Billy Wright**, cu 106 prezențe.

● Fiindcă sîntem la capitolul selecționări. În Elveția se urmărește cu interes duelul **Kuhn—Odermatt**. Primul are 45 de prezențe, secundul... 44.

● În campionatul **R.D. Germane, Lokomotiv Leipzig**, echipă aflată în a doua jumătate a clasamentului (!), a reușit cel mai mare scor de pînă acum: 8—0 cu **Chemie Halle**. Dar nu numai proporțiile scorului sînt o surpriză. Mai trebuie să vă spunem că acest scor categoric s-a înregistrat pe teren neutru, la Altenburg, terenul lui **Lokomotiv** fiind suspendat pentru incidente în etapa precedentă. Și încă ceva: golgeterul formației, **Matoul**, nu a înscris nici unul dintre cele opt goluri! În schimb, **Lowe** a fost în vervă de șut, marcînd trei goluri.

● Noul președinte al lui **A.C. Milan, Albino Buttichi**, nu duce lipsă de optimism. În alocuțiunea rostită la instalarea sa, el a declarat: **„Vă garantez zece ani de succes pentru clubul nostru"**. Numărătoarea a început...

● Despre posibilele înlocuiri de antrenori. Celebrul **Di Stefano** a fost oficial confirmat pentru încă un an la direcția tehnică a lui **F.C. Valencia**. Mulți pun grabă acestei confirmări atît pe seama curmării atmosferei de neîncredere creată de zvonurile înlocuirii lui **Di Stefano** față de căderea echipei în campionat, dar și pentru înlăturarea concurenței federației mexicane care îl solicită insistent.

IDEEA — ORIGINALĂ — A UNUI FOTOREPORTER

O imagine inedită dintr-un meci de fotbal. Un fotoreporter elvețian a avut ideea de a fixa pe peliculă cum arată — în timpul unei partide — terenul deteriorat în urma unei ploi torențiale. Și a reușit această fotografie care sugerează, în primul rînd, efortul pe care trebuie să-l depună fotbaliștii pentru a-și ține echilibrul și, în același timp, pentru a controla un balon care, cu greu poate fi dezlipit de noroi. Asta nu-i scutește însă, în caz de alunecări sau nereușite în manevrarea balonului, de fluierăturile spectatorilor. Căci, e ușor să joci fotbal din... tribună...

VOIAJORUL TOMMY DOCHERTY

Directoratul tehnic al lui Tommy Docherty se arată folositor reprezentativei **Scoției**. Aceasta realizează jocuri mult apreciate ca spectaculozitate și va obține, se pare, calificarea în turneul final al C.M. 1974. Puțini știu însă că **Docherty** trebuie să învingă multe dificultăți spre a ajunge la selecționarea celor mai în formă jucători. El aleargă între un meci și altul — și nu numai la cele din campionatul Scoției, ci și la acelea din campionatul englez, acolo unde activează mulți internaționali scoțieni. În plus, **Docherty** a urmărit toate viitoarele adversare ale formației sale. Așa se face că el a ajuns un veritabil voiajor. De la începutul sezonului și pînă acum, **Docherty** a parcurs peste 20 000 de kilometri, cu diferite mijloace de transport, ceea ce — să recunoaștem — este o cifră!

SĂRBĂTORIREA LUI ALF RAMSEY

Înaintea meciului de miercurea trecută, de la Cardiff, a avut loc o frumoasă solemnitate inițiată de federația engleză și asociația foștilor internaționali englezi: selecționerul reprezentativei Angliei, **Alf Ramsey**, a fost sărbătorit pentru împlinirea a 100 de meciuri în fruntea selecționatei. În afara unor cupe și plachete, a tradiționalelor buchete de flori, sir Alf a făcut turul de onoare al stadionului purtat pe brațe de jucătorii lui și de cei din reprezentativa adversă, **Țara Galilor**. Să notăm că e prima sărbătorire de acest gen. Și să vă mai informăm că la ea au fost prezenți, se înțelege, internaționalii în funcție, mulți dintre aceia care nu mai fac parte din reprezentativă (**Bobby Charlton, Hurst, Hunt, Wilson, Cohen, Peters** etc.) dar și cîțiva dintre foștii internaționali, acum retrași din activitate: **Wright, Mortensen, Finney** etc.

INSPIRAȚIE

Începutul de sezon nu s-a arătat deloc favorabil lui **Ujpesti Dozsa**, multicampioana Ungariei. Eșecurile au venit în serie și nu erau puțini cei care prevesteau o lungă perioadă de criză a alb-violeților. La orizont apăreau și întîlnirile cu **Celtic** din Cupa campionilor europeni. Dar, iată, în afara unei regăsiri a formei și dispoziției de joc, o inspirație a antrenorului **Kovacs** a îndepărtat și mai rapid perioada de ezitări și insuccese. La clubul budapestan există un jucător destul de dotat, **Andras Toth**, în vîrstă de 22 de ani, extrem stînga de specialitate. El joacă și nu joacă, pentru că avea un concurent de valoare pentru tricoul cu nr 11, **Zambo**. Cum spuneam, antrenorul lui **Ujpesti Dozsa** are o bună inspirație: îl trece pe **Toth** mijlocaș, pe locul și cu sarcinile de conducător de joc, deținute ani în șir, cu strălucire, de **Göröcs**. **Toth** se descurcă admirabil și echipa lui amenință din nou primul loc al clasamentului.

RETEȚA GOLULUI

Unul dintre cei mai populari jucători din Anglia este, actualmente, atacantul central al lui Arsenal Londra, Charlie George, fotbalist-atlet, remarcabil prin deosebita sa impetuozitate, printr-o „sete de gol" care-l face de temut, meci de meci.

Întrebat recent de un ziarist care este secretul reușitelor sale în materie de eficacitate, Charlie George a declarat: „Totul se reduce la două lucruri: să ai o cît mai bună intuiție a pasei ce ți se adresează și, în consecință, să iei startul spre mingea ce ți s-a trimis, cu o fracțiune de secundă mai rapid decît apărătorul care te supraveghează".

În fotografia pe care o publicăm, găsim de altfel o perfectă ilustrare practică a teoriei lui Charlie George, pe care-l vedem pornind impetuos spre poarta lui Southampton, tocmai grație sprintului pe care l-a luat mai rapid decît adversarul său, Tony Byrne.

UN MECI ÎNTRE DOUĂ TRIBURI DE INDIENI

Două triburi de indieni brazilieni, a căror reputație de altădată îi plasase printre cei mai feroci vînători de... capete, s-au găsit nu de mult față-n față. Dar nu pentru vreo acțiune războinică, ci pur și simplu pentru o dispută... fotbalistică. Triburile Chavante și Caraja, de care este vorba, s-au mobilizat de fotbal și au căzut de acord să se întîlnească în două partide amicale. Chavante — cu sediul în localitatea Sao Marcos din statul Mato Grosso — a cîștigat cu 1—0 prima întîlnire și s-a convenit ca revanșa să aibă loc peste cîțva timp la Brasilia, „patria tribului Caraja". În ziua meciului însă, oaspeții nu și-au făcut apariția: tribul era plecat la vînătoare și a stat o lună în păduri. Ulterior, meciul a fost reprogramat și de data aceasta echipa tribului Chavante a fost punctuală, sosind la Brasilia cu... avionul!

Înainte de joc însă, au fost de înlăturat cîteva dificultăți. De pildă, indienii Chavante jucau desculți, în timp ce adversarii purtau ghete de fotbal. Primii au fost convinși, pînă la urmă, să încalțe șosete și pantofi de gimnastică, dar după 5 minute de joc le-au aruncat pe tușă... Meciul a fost disputat cu pasiune; totuși, echipele au avut o ținută impecabilă; nici un protest la adresa arbitrilor, nici un țipăt, nici o lovire intenționată, la fiecare ciocnire involuntară jucătorii își cereau scuze. Arbitrii au avut de sancționat doar trei obstrucții...

Chavante și-a reconfirmat superioritatea, cîștigînd și acest al doilea meci, tot cu 1—0. De altfel echipa acestui trib joacă de 6 ani fotbal și în 1971 a cucerit campionatul orașului Sao Felix. O altă ispravă a sa: a învins cu 4—3 echipa amatoare Club Santa Helena de Goyania, care nu cunoscuse pînă atunci eșecul și deținea titlul de campioană a statului Goyas. Antrenorul echipei (tot un indian) i-a organizat jocul pe sistemul 4—2—4, cu randament bun datorită marii rezistențe fizice și jucătorilor...

Cum se vede, o echipă de indieni care se... încumetă să practice fotbalul ca-n adevărata lume a sportului cu balonul rotund. Dacă Brazilia ar alinia vreodată indieni în națională, ziariștii ar avea motive serioase să noteze jucători ca **Teresenaadi, Kudi'iena, Ibrobedn** și **Antunara** din tribul Chavante sau altul...

REVENIRE

O figură cunoscută în lumea fotbalului mondial: internaționalul maghiar **Florian Albert**. Căzut, la un moment dat, din cauza unui accident la picior, într-o activitate ștearsă, **Albert** începe să revină treptat pe primul plan. Reafirmarea sa coincide cu revirimentul echipei **Ferencvaros**, pentru care în meciul cu **Diosgyör** a înscris trei goluri. Cum se vede, **Albert** și-a recăpătat nu numai forma, dar și pofta de goluri.

ÎNVINGĂTOR ȘI ÎNVINS...

O fotografie-simbol: renumitul BECKENBAUER — siluetă elegantă, a cărui personalitate domină terenul; la picioarele lui, căzut la pămînt și cu o figură care exprimă decepția înfrîngerii, un alt nu mai puțin renumit internațional vest-german, NETZER. Acești doi căpitani de echipă au fost surprinși în această poziție, unul în fața celuilalt, în timpul partidei Bayern München — Borussia Mönchengladbach 3—0...

„CIMPANZEUL!"

Sub această titulatură, fotografia de mai sus a obținut „Marele Premiu" la Salonul internațional de fotografii sportive din Londra. Portarul acrobat este fostul internațional francez COLONNA, prins într-una din intervențiile sale caracteristice, la un șut care tocmai a zburat pe deasupra porții.

FOTBAL

REDACȚIA ȘI ADMINISTRAȚIA
str. V. Conta nr. 16, etajul V, București, sectorul I, telefoane 11.10.05 (centrală) 12.95.96

Prezentarea artistică: **Liviu BOBOCEA**
Prezentarea grafică: **Alexandru MUSCA**

ZAGALO ANUNȚĂ (DE PE ACUM) FORMAȚIA BRAZILIEI 1973...

De trei zile, Brazilia fotbalistică nu face altceva decît să discute lista de selecționați pe care **Mario Lobo Zagalo** a prezentat-o Confederației de sporturi din **Rio de Janeiro.** A fost chiar mai grăbit decît i se cerea selecționerul reprezentativei campioană a lumii. El a definitivat cu trei săptămîni mai devreme această listă de 22 de jucători, din punctul său de vedere. Oficial, lista internaționalilor care vor efectua turneul de 11 întîlniri în Europa și Africa în vara lui 1973 va fi cunoscută în seara zilei de 22 decembrie, atunci cînd președintele comisiei tehnice a Confederației — **Antonio do Passo** — o va anunța presei. Dar, **Zagalo** a vrut să arate că e foarte sigur și ferm asupra alegerilor lui și a și anunțat pe cei care — după opinia sa — vor face parte din acest lot. Dar, ca să nu mai lungim vorba, iată acest lot:

PORTARI: Leao (Palmeiras) și **Renato** (Flamengo)

FUNDAȘI: Zé Maria (Corintians), **Enrico** (Palmeiras), **Carlos Alberto** (Santos), **Marinho** (Santos), **Osmar** (Botafogo), **Vantuir** (Atletico), **Marco Antonio** (Fluminense), **Rodrigues** (Flamengo).

MIJLOCAȘI: Clodoaldo (Santos), **Piazza** (Cruzeiro), **Gerson** (Fluminense), **Dirceu Lopez** (Cruzeiro).

ATACANȚI: Vaguinho (Corintians), **Valdomiro** (Internacional), **Tostao** (Vasco), **Leivinha** (Palmeiras), **Jairzinho** (Botafogo), **Campos** (Nacional), **Rivelino** (Corintians), **Paulo Cesar** (Flamengo).

Zagalo nu ascunde nici „11"-le pe care îl preconizează pentru turneul de peste mai bine de o jumătate de an! Iată prezentarea formației și argumentarea ei făcută chiar de selecționer: „Pentru postul de portar, **LEAO** are ca și asigurat tricoul nr. 1. E cel mai bun portar al Braziliei. Rezerva lui va fi **Renato**, care are avantajul tinereții, față de rezerva de pînă acum, **Sergio.** Linia de fundași va prezenta o noutate: **CARLOS ALBERTO** va fi unul dintre fundașii centrali; al doilea sînt convins că se va numi **OSMAR.** El a jucat excelent la Jocurile Olimpice și e marea noastră speranță pentru compartimentul defensiv, pentru posturile laterale, **ZE MARIA** și **MARCO ANTONIO** au șansele cele mai mari. Linia de mijlocași, cu trei oameni, nu poate fi alta decît **CLODOALDO-GERSON-RIVELINO.** În sfîrșit, atacul, aici există două piese fixe, inamovibile, sînt **JAIRZINHO** și **TOSTAO;** al treilea trebuie să fie un golgeter neîmblînzit și calitatea asta o demonstrează, meci de meci, **CAMPOS,** atacantul cu cele mai mari succese, ca eficacitate, din întreg campionatul".

Criticile, care s-au dezlănțuit imediat, evocă (firește) absențele unor jucători pe care mulți îi vedeau drept titulari certi: fundașii **Luiz Carlos** și **Brito,** atacanții **Rogerio, Dario, Washington. „Știu că mi se pot impune o sută de nume în locul celor 22 ale mele,** a replicat **Zagalo. Dar echipa o formez așa cum văd eu jocul în perspectivă al reprezentativei. În formula mea, o singură mare întrebare există: va rezista Gerson pînă în 1974? Atît. Dați-mi un „da" și vă dau al patrulea titlu al lumii".**

CAMPIONATE NAȚIONALE

UNGARIA

Pecs — Ferencvaros 1—2; Diosgyör — Ujpesti Dozsa 0—4; Honvéd — Komlo 7—0; M.T.K. — Szeged 1—2; Vasas — Zalaegerszeg 3—1; Egyetértés — Videoton 1—0; Salgotarjan — Csepel 2—1; Tatabánya — Györ 1—0.

1.	**FERENCVAROS**	12	28—15 18
2.	**Ujpesti Dozsa**	12	26— 8 17
3.	**Honvéd**	12	26—12 16
4.	**Györ**	12	24—17 15
5.	**Vasas**	12	21—16 14
6.	**M.T.K**	12	16—13 14
7.	**Tatabánya**	12	14—14 13
8.	**Zalaegerszeg**	12	16—18 12
9—10.	**Videoton**	12	19—17 12
9—10.	**Csepel**	12	18—16 12
11.	**Szeged**	11	13—19 10
12.	**Salgotarjan**	12	17—24 9
13.	**Egyetértés**	12	10—23
14.	**Kolmo**	12	10—27
15.	**Pecs**	11	7—16 6
16.	**Diosgyör**		

ITALIA

Lanerossi — Sampdoria 0—0; Atalanta — Lazio 1—1, Fiorentina — Bologna 3—0; Internazionale — Torino 2—0; Juventus — Cagliari 2—0; Palermo — Napoli 1—0; Roma — Milan 0—0, Ternana — Verona 2—1.

1.	**LAZIO**	8	10— 4 13
2.	**Internazionale**	8	9— 3 12
3.	**Milan**	8	21—10 11
4.	**Fiorentina**	8	11— 8 10
5.	**Torino**	8	10— 6 9
6.	**Juventus**	8	11— 8 9
7.	**Roma**	8	11— 9 9
8.	**Napoli**	8	7— 5 8
9.	**Ternana**	8	6— 7 7
10.	**Cagliari**	8	7— 9 6
11.	**Verona**	8	6— 8 6
12.	**Bologna**	8	5— 6 6
13.	**Atalanta**	8	5— 6 6
14.	**Palermo**	8	3—12 6
15.	**Sampdoria**	8	2— 6 5
16.	**Lanerossi**	8	2— 9 5

SPANIA

Real Madrid — Burgos 2—0; Espanol Barcelona — Betis 2—2; Atletico Bilbao — Oviedo 3—3; Real Sociedad — Valencia 2—1; Malaga — Deportivo Coruna 1—1; Celta Vigo — Saragossa 1—2; Castillon — Granada 0—0; Las Palmas — Atletico Madrid 2—2; Gijon — C.F. Barcelona 1—1.

1.	**C.F. BARCELONA**	12	16— 7 18
2.	**Espanol Barcelona**	12	19— 9 17
3.	**Malaga**	12	16— 8 15
4.	**Saragossa**	12	18—11 15
5.	**Real Madrid**	12	14— 8 15
6.	**Atletico Madrid**	12	17—11 15
7.	**Real Sociedad**	12	13—11 14
8.	**Granada**	12	8—11 12
9.	**Valencia**	12	15—13 11
10.	**Atletico Bilbao**	12	17—15 11
11.	**Gijon**	12	12—11 11
12.	**Betis**	12	11—14 9
13.	**Las Palmas**	11	12—13 9
14.	**Castillon**	12	8—16 9
15.	**Coruna**	12	8—19 9
16.	**Celta Vigo**	12	10—16 8
17.	**Oviedo**	12	12—20 8
18.	**Burgos**	11	9—18 8

ARGENTINA
(Clasament final 1972)

1.	**SAN LORENZO**	34	18	13	3	59—33	49
2.	**Racing**	34	14	15	5	54—44	43
3.	**River Plata**	34	15	10	9	64—52	40
4.	**Huracan**	34	14	12	8	67—49	40
5.	**Velez Sarsfield**	34	14	11	9	59—50	39
6.	**Newell's OB Rosario**	34	13	12	9	49—	38
7.	**Rosario Central**	34	14	10	10	52—39	38
8.	**Chacarita Juniors**	34	13	11	10	46—41	37
9.	**Colon de Santa Fe**	34	14	8	12	51—52	36
10.	**Boca Juniors**	34	12	12	10	56—44	36
11.	**Argentinos Juniors**	34	10	14	10	52—37	34
12.	**Independiente B. Aires**	34	11	11	12	47—48	33
13.	**Estudiantes de la Plata**	34	14	5	15	40—52	33
14.	**Atlanta**	34	12	7	15	43—51	31
15.	**Gimnasia de la Plata**	34	8	10	16	40—55	26
16.	**Ferro Carril Oeste**	34	6	12	16	39—55	24
17.	**Banfield**	34	7	7	20	25—53	21
18.	**Lanus**	34	3	6	25	35—71	12

WM 74

S-A RENUNȚAT LA „SISTEMUL K.O." ÎN TURNEUL FINAL

Într-o perioadă în care n-a fost consumată nici jumătate din preliminariile C.M. 1974, cercurile fotbalistice și în primul rînd comisia de organizare a marii competiții își îndreaptă gîndurile și discuțiile spre turneul final din iunie-iulie 1974, în R.F.G., unde se anticipează o mare bătălie pentru noul trofeu pus în joc de F.I.F.A. Subiecte de discuție există, mai ales de organizare.

Comisia de organizare a C.M. a și luat unele decizii privind sistemul de desfășurare a turneului final. Astfel, **a hotărît renunțarea la „sistemul K.O.", eliminatoriu pus în aplicare din etapa sferturilor de finală.** În 1974, din cele patru grupe ale optimilor se vor califica, în mod obișnuit, primele două clasate. **Acestea însă nu vor continua, jucînd meciuri eliminatorii,** ci VOR FI REPARTIZATE ÎN DOUĂ GRUPE SEMIFINALE, **în care se va juca „fiecare cu fiecare" și se vor stabili clasamente.** Echipele clasate pe primul loc vor disputa finala campionatului, pentru medaliile de aur și argint, iar cele de pe locul 2 medaliile de bronz, adică locurile 3—4. În felul acesta se exclude în bună măsură hazardul unui singur meci eliminatoriu în sferturi de finală, se dă posibilitate echipelor să-și joace șansa întîlnind parteneri mai mulți în condiții egale de întrecere, sistem campionat. Durata turneului însă se lungește cu cîteva zile, dar nu în detrimentul organizatorilor.

De asemenea, s-a decis ca **grupa A semifinală să aibă sediul la Gelsenkirchen, iar grupa B la Düsseldorf.** Jocurile vor avea loc la datele de **26 și 30 iunie** și **3 iulie** (cele din grupele optimilor — patru la număr — vor fi programate la 13, 14, 15, 18, 19, 22 și 23 iunie). Meciul pentru locul 3 se va disputa la 6 iulie, finala la 7 iulie, ambele la München.

O problemă aflată, firește, încă în discuție este aceea a „capilor de grupe finale". Două locuri sînt de pe acum cunoscute: **Brazilia** — deținătoarea titlului mondial — va fi cu certitudine un cap de grupă; al doilea, conform uzanțelor, **echipa R. F. a Germaniei,** ca țară organizatoare. Dar celelalte două? Sînt „voci" oficiale care propun pe **Anglia** (dacă se va califica) și **Uruguay** (iarăși dacă se va califica, deși face parte dintr-o grupă preliminară în care este favorită; dar fotbalul oferă atîtea surprize...). Desigur, discuțiile vor continua pînă cînd comisia de organizare a F.I.F.A. va lua o decizie definitivă în această privință.

În încheierea acestor noutăți legate de C.M. 1974, să vă prezentăm un scurt bilanț al preliminariilor disputate pînă acum. S-au consumat 33 din cele 84 de jocuri planificate în cele nouă grupe din Europa, iar asistența totală s-a cifrat la aproape 900 000 de spectatori (media: 28 140 de joc). În cele 33 de partide au fost marcate 96 de goluri (media, 2,90). Ultima întîlnire programată în acest an se va juca la 10 decembrie: **Turcia — Luxemburg.** Restul de 51 de meciuri sînt eșalonate de-a lungul anului viitor, de la 13 ianuarie (**Italia — Turcia**) pînă la 31 decembrie (**Grecia — Iugoslavia**).

„SECRETUL LUI AJAX? MUNCĂ ȘI COEZIUNE"

DECLARĂ CUNOSCUTUL JUCĂTOR OLANDEZ J. CRUYFF

„Nu. nu sînt un fenomen", i-a replicat faimosul fotbalist olandez Johan Cruyff unui ziarist care, abordîndu-l pentru un interviu, a ținut să-l copleșească, în prealabil cu elogiile.

— Doar n-o să-mi spui că ești un jucător de duzină — l-a stîrnit gazetarul.

— Nu, nici asta. Sînt totuși un jucător bun, un profesionist serios, dacă vreți, un excelent om de echipă. Dar numai atît. Fenomene au fost Di Stefano, Puskas, Kubala, Charlton... Eu joc de 12 ani în prima divizie și am început să mă remarc numai de trei ani. Cred că trebuie să desfășori o activitate mai îndelungată. Știu că publicul olandez așteaptă mai mult de la mine, mult mai mult. Și eu mă simt obligat să-i dau satisfacții. Iată de ce caut să mă întrec, în fiecare zi, să joc mereu mai bine. Este o chestiune de amor propriu dar și de respect față de suporteri.

Rugat să dezvăluie „secretele" care au făcut ca Ajax-ul să se ridice din anonimat în numai cîțiva ani, Cruyff a răspuns după mai multe clipe de gîndire:

— Secretul lui Ajax constă, în muncă și în coeziune. Ajax nu este o sumă de stele, ci o echipă, aș putea spune un bloc. Nu mi se pare că eu și Kaizer am fi baza acestei echipe. Toți ceilalți ne completează și se completează la fel de bine. Hulshoff, de exemplu, mi se pare o valoare autentică. Ce să mai spun de Blankenburg? Cine nu-i apreciază pe Muhren și Haan în mijlocul terenului? La noi, individualitățile se contopesc în acțiunile celor 11 oameni. Mi se pare firesc să fie așa. Fotbalul s-a schimbat, totuși, destul de mult ca să se rezume la vedete. Știți ce greu este să pornești spre poarta adversă cînd știi că îți lipsește sprijinul din spate? Cu ani în urmă puteai face așa ceva. Acuma, nu. Asta ne-a învățat antrenorul Covaci continuînd opera lui Michels.

— Crezi că, într-adevăr, Ajax este echipa de club nr 1 a fotbalului mondial?

— Nu cred. Sînt convins. Rezultatele obținute o dovedesc cu prisosință.

— Nu aveți nici o fisură care ar putea să vă dezechilibreze de pe această poziție?

— Este greu, într-adevăr, să te menții la un nivel de joc foarte ridicat. Cred că nu-i posibil să continui prea mult un șir de succese căci toate celelalte echipe abia așteaptă ca să profite de un moment de slăbiciune al formației tale. Totuși sper să mai rămînem printre cele mai bune formații din lume timp de cîțiva ani...

(Interviu publicat de ziarul „AS" din Madrid).

DIN FOTBALUL INTERNAȚIONAL

● **PELE SPRE UN NOU RECORD.** Dacă va apare în formația lui Santos, în meciul cu Flamengo, de la sfîrșitul acestei săptămîni, Pele va realiza 997 întîlniri sub tricoul clubului în care s-a consacrat. Încă trei jocuri, deci, și el va ajunge la o mie de întîlniri disputate pentru culorile lui Santos. Tabloul general al activității faimosului internațional brazilian este acesta: 996 meciuri pentru Santos cu 1 013 goluri marcate; 109 partide în reprezentativă cu 95 goluri la activ; 4 în combinata Santos — Vasco da Gama cu 6 goluri înscrise; 10 meciuri în selecționata militară a Braziliei cu 14 goluri marcate. **Total: 1 119 partide și 1 024 goluri marcate.**

● **UN „AMANCIO" FEMININ.** Mai multe echipe feminine din Italia se interesează de jucătoarea **SARITA JUAREZ,** în vîrstă de 15 ani, socotită un veritabil „Amancio" al fotbalului feminin spaniol. Dar formația interesată în mod special, „GAMMA-3", a primit un răspuns negativ categoric: părinții tinerei jucătoare se opun la orice transfer, dorind, ca în primul rînd, fiica lor să-și vadă de studiile liceale.

● **VOIAJ INUTIL.** Cei 18 polițiști, înarmați pînă în dinți, care au efectuat deplasările din ultimele etape cu **BAYERN MÜNCHEN,** au devenit mari suporteri ai formației lui **MÜLLER, BECKENBAUER** et co. Ei i-au însoțit pe fotbaliștii vest-germani, deoarece un telefon primit la clubul din München anunța că un grup de gangsteri doresc să rețină pe mai mulți dintre jucători, în scopul de a obține în schimb o importantă sumă de bani. Dar alarma s-a dovedit, pînă la urmă, falsă.

● **CAZ TRAGIC LA RIO DE JANEIRO.** Unul dintre cei mai buni jucători ai echipei **FLUMINENSE, ARCILIO,** s-a înecat; nenorocirea s-a întîmplat duminică seara cînd fotbalistul brazilian pescuia pe țărmurile din împrejurimile orașului **RIO.** El a căzut în apele oceanului și, cu toate eforturile echipelor de salvare sosite la fața locului, nu a putut fi scos din apele foarte agitate. Corpul său nu a fost găsit nici pînă acum.

● **FABBRI AMNISTIAT.** Cunoscutul antrenor italian **EDMUNDO FABBRI,** directorul tehnic al lui **CAGLIARI,** căruia i se aplicase o suspendare din activitatea de conducere în teren a echipei pînă la 1 ianuarie 1973, a primit o reducere a pedepsei. Comisia de apel a federației a decis ca suspendarea să expire la 1 decembrie, așa că, duminică, FABBRI va reintra pe banca de la marginea terenului.

PRONOSPORT

1.	Atalanta — Internazionale	2
2.	Bologna — Torino	1
3.	Juventus — Fiorentina	x
4.	Lanerossi — Palermo	1,x
5.	Lazio — Cagliari	1
6.	Milan — Sampdoria	1
7.	Napoli — Verona	1
8.	Ternana — Roma	1,x
9.	Arezzo — Genoa	1,x,2
10.	Reggiana — Varese	1
11.	Taranto — Brescia	1,x
12.	Catania — Catanzaro	1
13.	Reggina — Bari	1,x

CUPON DE PARTICIPARE

„TROFEUL FOTBAL" 1972
acordat celui mai bun fotbalist român al anului

1. . . . . .
2. . . . . .
3. . . . . .
4. . . . . .
5. . . . . .

Numele . . . . . .

Adresa . . . . . .

Acest cupon, completat citeț, se trimite pe adresa: Revista Fotbal, str. Vasile Conta nr. 16, etaj 5, București, cel mai tîrziu pînă la data de 15 decembrie. Se va menționa pe plic: „Pentru anchetă".

Redacția și administrația: str. Vasile Conta nr. 16, București. Tiparul: I. P. Informația, str. Brezoianu nr. 23—25, București

PROLETARI DIN TOATE ȚĂRILE UNIȚI-VĂ!

FOTBAL

REVISTĂ SĂPTĂMÎNALĂ
ANUL VII
341
MIERCURI
6 DECEMBRIE 1972
12 PAGINI
2 LEI

„16“-imile CUPEI ROMÂNIEI

ETAPA MARILOR AFIRMĂRI ALE UNOR... MARI ANONIMI!

Ca la mai toate ediţiile sale anterioare, Cupa României şi-a confirmat duminică, în etapa „saisprezecimilor“, reputaţia de „competiţie K.O.“, nu mai puţin de cinci echipe divizionare A fiind eliminate, iar altele calificîndu-se doar graţie unui regulament care le avantajează.

Printre performerele etapei s-au situat şi unele echipe de Divizia C. De exemplu, AUTOBUZUL BUCUREŞTI a terminat la egalitate cu U.T.A. (3—3) după ce a condus de trei ori. În fotografia de sus, un aspect din acest meci : arădeanul Kun trimite cu capul spre poarta adversă.

Dar, dacă — în ciuda bunei sale comportări — Autobuzul a pierdut calificarea, o altă „anonimă“, divizionara C CONSTRUCTORUL GALAŢI a învins pe Jiul cu 1—0, promovînd astfel în „optimi“. În imaginea alăturată, portarul petroşenean Ion Gabriel respinge cu piciorul, în ultima instanţă, din faţa unui atacant gălăţean.

Foto : Paul ROMOŞAN şi C. SATMARI-Galaţi

DUMINICĂ SE REIA CAMPIONATUL DIVIZIEI A

PENULTIMA ETAPĂ A TURULUI, DOMINATĂ DE 3 PARTIDE DE MARE INTERES : SPORT CLUB BACĂU - DINAMO, STEAUA - PETROLUL ŞI F.C. ARGEŞ-RAPID

CINE VA FI LAUREATUL „TROFEULUI FOTBAL 1972 ?“

PUTEŢI CONTRIBUI ŞI Dv. LA DESEMNAREA CELUI MAI BUN FOTBALIST ROMÂN AL ANULUI COMPLETÎND CUPONUL DE PARTICIPARE LA TRADIŢIONALA NOASTRĂ ANCHETĂ

INCURSIUNI ÎN VIAŢA SECŢIILOR DIVIZIONARE. AZI: A.S.A. TG. MUREŞ ŞI CHIMIA FĂGĂRAŞ

RETROSPECŢIUNI ASUPRA TURULUI DIVIZIEI B

ÎNTERVIUL SĂPTĂMÎNII

DOCTOR MIRCEA LUCA

„MARII PROFESORI HAȚIEGANU ȘI BENETATTO ERAU MÎNDRI SĂ SE FOTOGRAFIEZE CU ECHIPA DE FOTBAL“

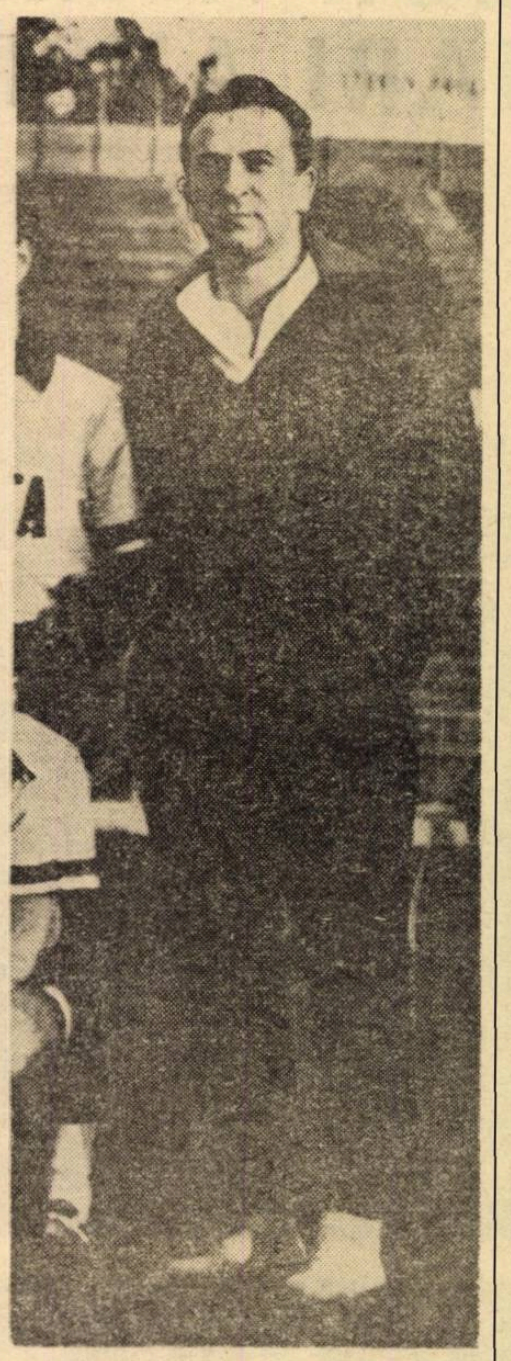

- „U“ E, DIN CE IN CE MAI PUȚIN, O ECHIPA DE SUFLET.
- 70% DINTRE FOTBALIȘTII ROMANI SINT STUDENȚI.
- FOTBALUL TREBUIE DAT PE MINA PASIONAȚILOR.
- ECHIPA NAȚIONALA A FOST RODUL UNUI CADRU SUFLETESC
- LA CLUJ SE DANSEAZA UN VALS MELANCOLIC.

Spunea o dată Titus Lucaciu, fostul ispravnic al lui „U“ : **„Dragă Mircea** (n.r. Mircea Luca), **„U“ ești tu. Zadarnic cauți să-mi aduci aminte că ești respectabilul domn doctor O.R.L.-ist Luca Mircea. Pentru noi toți, și poate nu numai pentru noi, ai să rămii în vecii vecilor doar stoperul lui „U“, cel cu părul căzut ca la beatnici, și cu fruntea bandajată, ca la cascadori, de pe urma intrărilor în gheata lui Bonihadi sau a lui Bazil Marian“.**

Părerea lui Titus Lucaciu nu este izolată. Stoperul Mircea Luca, adică cel care a jucat 17 ani în Divizia A, se confundă cu o bună parte din istoria echipei sale.

L-am vizitat într-o seară pe Mircea Luca. Era la „clinici“, de gardă. Întîlnirea cu renumitul orelist clujean a fost un fericit prilej de aduceri aminte.

— Ce mai spui de „U“, doctore ?

— Moment greu. Ca multe altele. Dar, parcă, acesta din urmă e mai trist. „U“ e din ce în ce mai puțin o echipă de suflet. Jucătorii vin parcă numai să-și facă viața mai ușoară. În afară de asta, se mai comit și greșeli. Ca un făcut, în ultima vreme s-a dat drumul la jucătorii cei mai inimoși și cinstiți. Așa au plecat Adam, Marius Bretan, Dragomir, Gadja.

Stau și mă gîndesc uneori de ce s-a împietrit inima unor jucători ca Lică, Munteanu, Uifăleanu și alții. Stau și mă gîndesc de ce a murit, de fapt, pasiunea pentru fotbal. Probabil că-i un complex de treburi la mijloc. Te rog să mă crezi că am ajuns pînă acolo încît astăzi parcă-i jenant să te ocupi de sport. Ani de zile eu a trebuit să sufăr de pe urma concurenței pe care imaginea fostului fotbalist Luca o făcea tînărului doctor Luca. Cred că am început să scap de fantoma fotbalistului abia după ce am făcut vreo 10 000 de operații. Și cazul meu nu e singurul. Ascultă-mă pe mine : a ajuns să fie jenant să te ocupi de sport. Îmi aduc aminte, conferențiarul Coja, un om de mare talent, n-a fost făcut profesor pentru că se ocupa de secția de fotbal a lui „U“. În clipa în care a lăsat treaba asta, a ajuns profesor la București. Scăpase, cum s-ar spune, de năpastă. Și cine contribuie la statornicirea acestui sentiment ? În primul rînd, cei superficiali și nesimțiți. Ei fac să se vorbească urît despre una dintre cele mai nobile preocupări ale omului, sportul. Iată de ce, dacă ai să mă întrebi despre sport, în general, și despre fotbal, în special, am să răspund fără înconjur : or fi ele greutățile multe la diversele capitole, la organizare, la administrativ, la bază materială, dar cel mai greu lucru, cel mai trist lucru este acela că nepasionații pot să intre în sport.

— Credeți că o echipă universitară de fotbal mai e posibilă, față de exigențele fotbalului modern ?

— Să nu cochetăm cu ereziile. Ce fel de vorbă e asta : echipă universitară ? În fotbalul nostru din prima divizie, 70 la sută dintre fotbaliști sînt studenți. Atunci de ce se mai pune cu atîta patimă problema echipelor universitare ? Cum e posibil să se tindă măcar spre ideea că ar fi bine ca fotbaliștii să n-aibă acces într-o sală universitară ? Oameni buni ! ! Să fim realiști ! ! Un tînăr știe mai bine decît noi ce are de făcut în viață. Eu am să-ți arăt negru pe alb că C.F.R.-ul din Cluj e o echipă mai universitară decît „U“. Gadja e la veterinară, anul IV, Lupu e la Științe economice, Dragomir, Marius Bretan, Mihai Adam sînt foști studenți, astăzi ingineri ; Pripici e la economice, Petrescu, Țegean și Vișan sînt la educație fizică, Roman e și el la economice... Ce atîta vorbă cu studenții care ar măcina chipurile fotbalul ? Alta-i hiba, repet. Hiba e în lipsa de pasiune. Hiba e în disprețul cu care copiii se uită la tradiție. Vrei să-ți spun ceva ? Jucătorii de azi ai lui „U“ habar n-au ce-i aia „U“, habar n-au ce a însemnat „U“, în viața sportivă a României. Pe vremea mea, marii profesori Hațieganu și Benetatto se fotografiau cu echipa. Astăzi, nimeni nu se gîndește la treaba asta. Dacă un părinte și-ar vedea feciorul în tricou, alături de rector sau decan, ar fi tare bucuros, și n-ar mai vedea în sport o treabă de ocară. Din păcate, lipsa de pasiune îi macină nu numai pe jucători. Există mulți conducători de cluburi, și nu numai dintre cele universitare, care se fotografiază à la minut numai ca să aibă la îndemînă poza cînd e să facă un drum cu echipa în străinătate. În rest, fotbalul merge de la sine. Mi s-a spus deseori : **Da' tu, Mirceo, de ce nu te bagi la conducere ?** Am răspuns întotdeauna cinstit : n-am timp cît ar trebui să am. Aici, la fotbal, nu poți să păcălești, adică să faci și una și alta. Iată de ce e nevoie de conducători care să se ocupe numai de asta, și nu între două telefoane.

— Vorbeați de lipsa de pasiune a fotbaliștilor. Care ar fi soluția, știut fiind că pasiunea nu se prea poate dezvolta ca forța și rezistența ?

— Soluția-i una singură. Fotbalul trebuie dat pe mîna pasionaților. Răul trebuie curmat de la rădăcină. Totul trebuie să se petreacă în jurul pasionaților. Mie îmi crește inima cînd îi văd jucînd pe frații Nunweiller., pe Lupescu, pe Hălmăgeanu, pe un Dinu, mai ales, și pe alți cîțiva. Din păcate, în jurul lor există foarte mulți oameni care trag la fit. Soluția ? Afară ! U.T.A. a făcut mai mult decît a putut pentru că și-a adunat forțele în jurul a trei pasionați — Lereter, Petescu, Pojoni. Ei au creat atmosfera de lucru. Uneori, o atmosferă de lucru ăsta știe să adune oameni. Nu întîmplător el a pus bază pe cei inimoși și foarte cinstiți. S-au mirat mulți că Angelo a pus baza în primul rînd pe Lucescu, pe Radu Nunweiller, pe Dembrovschi, pe Dinu, pe Sătmăreanu. Ei au fost și sînt, în primul rînd, creatorii unei atmosfere. Ei le-au spus celorlalți : **„Băieți, e o treabă de făcut. Să punem umărul“.** Asta a fost tot. Toate celelalte discuții cu stilul de joc, cu alegerea oamenilor pe posturi, cu elasticitatea tactică, toate astea sînt secundare. La mijloc e suflul. Cu suflul ajungi oriunde, adică mai departe decît poți.

— Pentru că veni vorba despre echipa națională... Cum apreciați rezultatele din ultima vreme ?

— Rezultatele din toamna asta reprezintă exact potențialul adevărat al fotbalului nostru. Cel din primăvară, însă, reprezintă mult mai mult decît poate fotbalul nostru. Și ele au fost cu putință pentru că atmosfera, starea sufletească a echipei au dat aripi ca niciodată altcîndva. S-ar putea spune că părerea asta este demobilizatoare, dar eu cred că-i mai cinstit să spunem lucrurilor pe nume, adică să știm pe ce contăm, așa cum se obișnuiește nu numai în sport. De ce să vorbim mereu despre faptul că „am jucat sub posibilități“ și să nu recunoaștem niciodată că uneori „am jucat peste posibilități“ ?

— V-aș întreba, în calitate de fost jucător și antrenor, dacă socotiți că fotbaliștii lucrează suficient pentru stadiul actual al fotbalului.

— Răspunsul cinstit e unul singur : **„nu știu dacă se lucrează mult sau dacă se lucrează puțin. Și te asigur eu că nici un antrenor nu știe dacă lucrează mult sau dacă lucrează puțin. Asta se întîmplă nu pentru că n-ar ști cît ar trebui să se lucreze în general, ci pentru că nu știe cu cine lucrează. Majoritatea jucătorilor fiind din rîndurile celor nepasionați, se prezintă la antrenament într-o stare fizică nu prea bună. Antrenorul care forțează pregătirea ca și cum jucătorul s-ar prezenta cu conștiința curată, greșește, pentru că-l dă peste cap. Cel care reduce din pregătire, dîndu-și seama că jucătorul și-a cam făcut de cap, nu atinge norma necesară și plătește. Totul e simplu ca bună ziua. Iată de ce mă întorc iarăși și spun că stîlpii fotbalului românesc trebuie căutați printre pasionați, de la conducător și pînă la ultimul jucător.**

— Cum explicați sezonul neobișnuit de slab al lui „U“ ?

— Răspunsul e iarăși simplu. Au fost Universitarele de la Constanța, încheiate cu un succes, a fost banchet, au fost bucurii de toate felurile, și o dată întorși acasă, jucătorii n-au mai răspuns la comenzi. Ai să-mi spui că într-o situație asemănătoare au fost și cei din Craiova. Iar eu am să-ți răspund că cei din Craiova au rezistat mai bine, pentru că sînt mai tineri sufletește, că au un public care-i iubește mai mult, și care vine în număr mare la stadion, nu ca la noi, unde s-a instaurat un cerc vicios în care lipsa de pasiune de pe teren se transmite în tribune, iar de la cei 5—6 000 din tribune coboară din nou pe teren, celebrînd un vals melancolic. Ține minte ce-ți spun ! Trebuie umblat la pasiune, la această calitate despre care spui că nu se prea dezvoltă. Cine iubește fotbalul, trebuie să rămînă. Și să-l pună mai presus de orice. Cînd m-am însurat, nevasta a vrut să plece peste două luni la București. Îmi spunea că sînt însurat cu fotbalul. Am avut o seară lungă de discuții și am făcut precizările necesare : draga mea, eu la treaba asta cu fotbalul nu am să renunț. Dacă se poate așa, bine. Și s-a putut...

Ioan CHIRILA

DIALOG CU CITITORII

● **DACĂ DUMITRACHE... „Ei, ce ziceți, va ciștiga Dinamo campionatul ?“** — ne întreabă direct **Octavia Mihăilescu** din Predeal.

— Nu știm. Posibil. Are mari șanse. Ca și Steaua, de exemplu.

„Eu aș vrea tare mult să-l ciștige. Mai cu seamă că acum, spre sfîrșitul turului, Dinamo manifestă o formă foarte bună și are, din nou, în Dumitrache, același atacant valoros, revenit la marile lui ambiții de altădată...“

— De acord. Numai că Dumitrache ar fi și mai util echipei sale, de asemenea, naționalei, dacă n-ar mai intra în conflict cu arbitrii.

● **SUS ȘI TARE, RĂSPICAT ! Bogdan Miluș**, din satul Izvorul Dulce — Buzău a ajuns, recent, la o discuție foarte aprinsă cu un pricten pe o temă — nici nu se putea altfel — de fotbal. **„Eu susțin sus și tare, răspicat, hotărît, convins că un antrenor poate să fie, în același timp, și jucător la echipa respectivă. Bineînțeles, dacă-i permite virsta. Poate sau nu poate.“...**

— Răspicat, hotărît, convingător (sperăm), vă răspundem că poate. Un exemplu recent. Anul trecut Ion Nunweiller a jucat la Dinamo, fiind și antrenor secund. La echipe mai mici există exemple mai numeroase.

● **DE LA COLEA RĂUTU, LA ANTRENORUL NAȚIONALEI.** Sosind cu diverse treburi pe la București, clujeanul Ioan Breharu și-a zis să nu scape unul din cuplajele găzduite de stadionul „Republicii“. Și s-a nimerit să stea lîngă Colea Răutu. **„M-au surprins plăcut obiectivitatea și comentariile foarte inteligente ale acestui cunoscut actor de teatru și film...“.**

— Normal, tov. Breharu. Colea Răutu este o prezență permanentă la meciurile Diviziei A. Și nu de ieri de alaltăieri.

„O a doua problemă despre care vreau să vă scriu este aceea a antrenorului echipei naționale. Eu consider că există cel puțin 20 de alți antrenori mai buni. Chiar și aceia care au mai fost la cîrma reprezentativei...“.

— Și care n-au reușit să conducă liniștit „corabia“ printre atîtea stînci și valuri ca Angelo Niculescu. Ușor se mai uită rezultatele bune.

● **SCRISOAREA SĂPTĂMÎNII.** Sprijinit de capătul unui pat de spital din Timișoara, prof. **Eftimie Brănișteru** ne scrie : **Urmăresc atent tot ce se scrie despre fotbal, despre echipa națională. E bine că se frămîntă oameni competenți, pentru că într-adevăr, multe probleme spinoase mai imobilizează organismul fotbalului; sport de la care se așteaptă mult și în care... Zvicnim din cînd în cînd, ca o flacără, căutăm s-o căpătăm repede pentru a o păstra într-o urnă, dar nu reușim și ne prăbușim obosiți, ca acei copii care aleargă ore întregi după un fluture, fără să-l prindă. Parcă ne învîrtim în jurul unui punct mort. Problemele se macină la moara marilor specialiști, fără să li se găsească soluțiile. Dar e foarte simplu. O spune un om trecut de 60 de ani. Cheia vrăjită a tuturor marilor realizări, din orice domeniu, este MUNCA. Din spuma de sudoare se nasc stropii performanțelor și satisfacțiilor. Numai prin muncă se vor putea rezolva problemele de tehnică, de forță, de viteză, de joc. Restul sînt doar vorbe goale...“.**

● **UN ANTRENOR HARNIC.** Un bucureștean, **Pompiliu Persa**, vrea să afle **„cine și ce fel de om este acest Vasile Băluțiu, antrenorul care a ciștigat, cu echipa Universitatea Cluj, de două ori consecutiv campionatul de tineret-rezerve, aflîndu-se pe punctul de a-i ciștiga și pe al treilea ?“...**

— Un clujean simpatic, destul de tînăr, ambițios, modest, harnic, cu... ochi format pentru tinere speranțe. De altfel, V. Băluțiu a fost și antrenorul formației de juniori „U“ Cluj care a cucerit titlul cu vreo patru ani în urmă. A jucat în echipa mare a lui „U“.

● **PE SCURT. Deneș Ruzsa** (Sf. Gheorghe) și **dr. M. Radu** (Arad) : S-a scris mult despre acel arbitraj. M. Bădulescu a fost sancționat ; **Nicolae Mihai** (Pitești) : Adresa Stelei este calea Plevnei nr. 114, București; **Grigore Mandache** (Rădășeni-Suceava) : Se califică echipa care a înscris mai multe goluri în deplasare ; **D. Chiriac** (P. Neamț) : Jucătorilor dinamoviști le puteți scrie pe adresa șos. Ștefan cel Mare 7—9, București.

SCRUTÎND CU ÎNDRĂZNEALĂ VIITORUL!

În aceste zile trepidante, cînd 1972 se apropie de ultima filă a calendarului, pretutindeni pe pămîntul patriei, în marile combinate, în uzine și fabrici, pe șantierele de construcții și pe ogoare, în toate unitățile economice, oamenii muncii fac bilanțul înfăptuirilor ce le-au avut, scrutează cu încredere și îndrăzneală viitorul.

Într-un dialog amplu al cetățeanului cu sine însuși, sînt confruntate, cu luciditate și înaltă responsabilitate comunistă, realizările cu obiectivele, sau — altfel spus — aspirațiile cu împlinirile.

Deși consemnate în graiul rece și laconic al cifrelor și al procentelor, aceste tabele-bilanț ne oferă imaginea vie și înălțătoare a muncii pline de abnegație, a entuziasmului, a hotărîrii și priceperii cu care întreaga națiune română transpune în fapte cuvîntul, politica partidului.

Actualitatea cotidiană ne face permanent martori ai succeselor remarcabile care se obțin în domeniul producției de bunuri materiale și spirituale, pe uriașul front național al muncii. În acest mars ferm, neabătut, pe calea prosperității, a progresului și bunăstării, poporul nostru are în față un drum precis jalonat de documentele Congresului al X-lea al P.C.R., ale Conferinței naționale a partidului și ale istoricii Plenare din noiembrie, care — prin magistrala Expunere a tovarășului NICOLAE CEAUȘESCU, prin Hotărîrile adoptate — s-a confundat cu o veritabilă sinteză a ceea ce avem de făcut și cum anume trebuie să facem!

AGENDA POLITICĂ A SĂPTĂMÎNII

Aflăm, cu un sentiment de justificată mîndrie patriotică, despre noi și noi izbînzi ale oamenilor muncii, am pierdut numărul colectivelor care au raportat îndeplinirea înainte de termen a planului producției pe 1972! Toate acestea creează premisele abordării plenare a sarcinilor mult sporite care ne așteaptă în 1973, înfăptuirii înainte de termen a Cincinalului.

★

1—10 decembrie, **„Decada cărții românești"**. Eveniment tradițional, cu ecouri semnificative. De fapt, în concepția partidului nostru, în atenția și grija neobosită pe care le acordă ridicării pe toate planurile a nivelului de cultură al poporului, fiecare din zilele unui an este, de fapt, o zi dedicată cărții, cunoașterii, perfecționării și educației în spirit comunist a cetățenilor patriei. Din noianul de cifre statistice care atestă aceasta, vom evoca una singură: **în perioada 1944—1972, Editura politică a publicat peste 8 000 de titluri de cărți cu un tiraj de aproape 25 000 000 exemplare!** Conștiința poporului nostru este, metaforic vorbind, o imensă bibliotecă.

★

Institutul de educație fizică și sport și-a sărbătorit 50 de ani de existență! Fără îndoială, jubileul își are locul pe agenda politică a săptămînii, sărbătoarea fiind organic integrată în străduințele cu care studenții, corpul didactic și întregul personal al acestui lăcaș de învățămînt transpune în fapte politica partidului nostru, în realizările cu care întîmpină cea de a 25-a aniversare a Republicii.

Moment încununat cu ample semnificații în viața universitară și sportivă a patriei. Semicentenarul IEFS depășește, de bună seamă, cadrul strict al institutului. El ne readuce în memorie efortul statornic al partidului și statului nostru depus pentru pregătirea în toate domeniile de activitate a unor cadre cu înaltă calificare.

În această viziune, sărbătorirea a 50 de ani de la întemeierea primului lăcaș de învățămînt superior în domeniul educației fizice și sportului din România, așează pe umerii celor care primesc astăzi felicitările și urările noastre, mari responsabilități pentru viitor, strălucit expuse de secretarul general al partidului la consfătuirea cu cadrele didactice și în alte nenumărate prilejuri.

LOTURILE REPREZENTATIVE ÎNAINTEA ACTIVITĂȚII DE IARNĂ

Încet-încet ne apropiem de sfîrșitul sezonului de toamnă, de încheierea primei părți a campionatului, de perioada în care jucătorii echipelor fruntașe vor intra în vacanța de iarnă, iar antrenorii vor face un prim bilanț al comportării în cele 15 etape divizionare A.

Pentru o parte dintre fotbaliști însă, activitatea va continua și cînd afirmăm acest lucru ne gîndim la membrii lotului reprezentativ, din al cărui calendar din acest an a mai rămas de disputat o partidă, cum se știe, amicalul cu Israel. Această întîlnire (pe care lotul nostru o va susține sub titulatura de **Selecționata cluburilor divizionare**) este programată la 20 decembrie la Tel Aviv.

Tocmai în legătură cu această partidă și, în general cu viitoarele acțiuni ale echipei naționale am stat de vorbă cu antrenorul federal **Angelo Niculescu.** Mai întîi, acesta ne-a făcut cunoscut că după ultima etapă a turului Diviziei A jucătorii se vor întruni la București (15 decembrie), urmînd ca pînă la plecarea la Tel Aviv să aibă loc un joc de pregătire și verificare în compania unui partener care urmează să fie desemnat (probabil echipa de tineret Dinamo). La acest joc, fixat la 16 decembrie vor participa următorii jucători: ADAMACHE și STAN — portari; SĂTMĂREANU, DOBRĂU, BOC, ANTONESCU VELEA, VIGU — fundași; DUMITRU, DINU NUNWEILLER VI, HAJNAL — mijlocași; DEMBROVSCHI, LUCESCU, DOBRIN, DUMITRACHE, MIRCEA SANDU.

— Cum se vede, ați păstrat lotul convocat la ultimul trial...

— Nu am avut motive să-l schimb. Eu personal am apreciat atunci că jocul cu selecționata de tineret sub 23 de ani a fost de un bun nivel tehnic și că jucătorii lotului A au demonstrat încă o dată, practic, valoarea și posibilitățile lor actuale, întărindu-mi convingerea că-i pot lua în considerare în continuare. M-a satisfăcut și evoluția rezervelor folosite — Velea, Vigu, Hajnal, Dobrău și Mircea Sandu, în special primul, pe care intenționez să-l titularizez în meciul cu Israel. După mine, Velea s-a evidențiat cel mai mult pe postul de fundaș stînga; el constituie la ora actuală candidatul cel mai serios.

— Am văzut că ați... legiferat în echipa națională varianta 4—3—3, pentru că — în fond — reprezentativa a avut mai de mult această tendință, atunci cînd folosea pe Dembrovschi ca aripă falsă, jucînd rolul atacantului retras pe linia de mijloc, ca și Domide în alte partide sau Dobrin în partida cu Ungaria de la Belgrad.

— Într-adevăr, așa este. Tendința veche s-a transformat acum în realizare permanentă. Numai că de data aceasta am trei mijlocași de meserie cu evidente calități ofensive, care pot constitui așa-zisa linie a doua de atac. Dumitru, Dinu și Nunweiller, ba și Hajnal, sînt jucători care pot participa oricînd la acțiunile ofensive și la finalizarea lor. Am trecut la această variantă, pe care o vom folosi permanent.

— Înseamnă că de-acum înainte cluburile trebuie să asigure lotului A elemente potrivite acestei variante.

— Fără îndoială. Dar nu cred că lotul A va duce lipsă. Am urmărit cu atenție la ultimul trial comportarea echipei de tineret și a celor două selecționate divizionare B. Prima reprezintă un nucleu valoros de jucători cu perspective de promovare într-un viitor apropiat. Am apreciat jocul bun al lui Beldeanu și Bölöni în primul rînd pentru că este vorba de mijlocași ofensivi, potriviți pentru „trei la mijloc". Dar și pe fundașul Tănăsescu și atacanții Troi și Roznai. Această evidențiere însă, atrag atenția, nu înseamnă obligatoriu promovare imediată, pentru că aceasta presupune și îndeplinirea unor condiții, printre care o mai mare experiență internațională, un grad de pregătire superioară, corespunzătoare cerințelor variantei 4—3—3 și a unor partide internaționale de mare dificultate. De aceea consider că acest nucleu trebuie păstrat mai mult timp, pentru omogenizare tehnică și sufletească, mai ales că are în față și obiective competiționale: preliminariile campionatului Europei și Cupa Balcanică. Rodarea lor în aceste întreceri îi va ajuta la creșterea pregătirii și sporirea experienței, necesare pentru a deveni „buni pentru lotul A".

— Cum ați apreciat meciul selecționatelor divizionare B?

— Destul de bun. Mai ales jocul echipei seriei I, care a fost mai inventiv, a oglindit mai bine personalitatea jucătorilor. Am reținut cîțiva jucători foarte talentați, apți să facă parte din echipe de Divizia A și, cu timpul, să candideze la unul din loturile reprezentative. Mi-au plăcut mult Romilă II (Politehnica Iași) și Pintilie (Chimia Rm. Vîlcea), dar au dovedit calități remarcabile și portarul Batori (Olimpia S. Mare), Păltinișeanu și Paraschivescu (Metrom Brașov), Negoescu (Gloria Buzău) și Mărculescu (C.F.R. Pașcani). Sînt elemente pe care le țin în evidență.

— Revenind la lotul A și acțiunile sale, ce preconizați pentru viitorul mai îndepărtat?

— Importanța meciurilor cu Albania, R.D. Germană, și Finlanda, dar mai ales a celor cu R.D. Germană care — după părerea mea — vor decide primul loc în grupa noastră preliminară C.M., ne obligă să luăm măsuri în consecință, privind buna pregătire a lotului. În planul de măsuri supus Biroului Federal, mi-am exprimat părerea că după partida cu Israel este necesară o perioadă de vacanță pentru refacere psiho-fizică și recuperare a jucătorilor care au suferit accidente, perioadă care să se întindă pînă la 4—5 ianuarie. Apoi să urmeze un stagiu la munte pentru 15 zile, de pregătire și jocuri, încheiat cu un turneu peste hotare, cu un lot mai mare, de circa 22—24 jucători. Desigur că este vorba de proiectul unui turneu într-o zonă, cu climă mai bună, a Europei potrivită scopului pe care-l urmărim — îmbunătățirea omogenității, perfecționarea jocului în 4—3—3, mărirea capacității de efort, prin pregătire și meciuri amicale.

— Ați prevăzut și acțiuni pentru studierea viitorilor adversari?

— Fără îndoială, în măsura în care vom cunoaște programul lor. În orice caz, vom continua să folosim practica — verificată ca utilă — a filmului. De pildă, meciul amical pe care urmează să-l susțină echipa R.D. Germană cu Ungaria, înaintea partidei cu noi, va fi filmat și apoi studiat împreună cu jucătorii. În prezent încercăm să ne procurăm filmul întîlnirii Cehoslovacia — R.D. Germană de la Bratislava, din toamna aceasta. Sperăm că și prin astfel de metode să ne pregătim și mai bine. Nu mai vorbesc că în aprilie (la 18) vom avea posibilitatea să ne măsurăm potențialul și gradul de pregătire în compania selecționatei Uniunii Sovietice, în amicalul de la București. Va fi poate cel mai bun examen înaintea jocului cu Albania (6 mai) și R.D. Germană (27 mai), dată fiind valoarea partenerului nostru.

★

Aici s-a încheiat convorbirea cu Angelo Niculescu privind activitatea lotului reprezentativ.

Pentru a completa tabloul preocupărilor federale pentru loturile naționale iată două informații referitoare la:

LOTUL DE TINERET (sub 23 ani): la 18 decembrie va fi convocat la București în vederea turneului de 3—4 jocuri în Grecia. Printre jucători figurează **Ștefan** și **Iordache, Tănăsescu, Ciugarin, Sameș, Anghelini, Beldeanu, Bölöni, Vișan, Troi, Mulțescu, Roznai, Aelenei etc.**

LOTUL DE JUNIORI: de azi pînă vineri, un scurt stagiu cu două grupe de juniori de perspectivă, încheiat cu un joc între ele, pentru selecționarea unui număr de 14 juniori. Aceștia urmează să se alăture lotului U.E.F.A. într-o tabără de iarnă, în timpul vacanței școlare. Este probabil ca lotul U.E.F.A. să ia parte în februarie la turneul internațional de la Așhabad (U.R.S.S.).

Petre GAȚU

- EFECTIVUL PENTRU MECIUL CU ISRAEL
- UN STAGIU COMUN ȘI UN TURNEU ÎN IANUARIE-FEBRUARIE
- CE A REȚINUT ANGELO NICULESCU DIN LOTUL DE TINERET ȘI SELECȚIONATELE DIVIZIONARE B
- „UNDER 23" ÎN TURNEU ÎN GRECIA
- JUNIORII U.E.F.A. DIN NOU ÎN ACTIVITATE

CARNETUL SCRIITORULUI — EUGEN BARBU

AMESTECATE

Mai întîi arbitrii...

Așadar, vinovatul de la Reșița, V. Pădureanu a fost suspendat pînă în mai 1973. Mi se pare că el deținea titlul de cel mai bun **cavaler al fluierului** cu un an înainte. Să credem că a fost de rea credință? Este imposibil! Să credem mai mult într-o slăbiciune de moment, să-l acuzăm mai bine de lipsă de inteligență momentană care s-a soldat cu incidente grave, ce au necesitat intervenția masivă a miliției. Ca și la Brașov, în urmă cu cîteva săptămîni, mulțimea dezlănțuită a pus în primejdie chiar starea corporală a lui Pădureanu, salvat de furia fanaticilor reșițeni cu mare greutate. Dacă un tren este oprit (vezi cazul Năsturescu) la Brașov (unde nu arbitrul este vinovat, evident), dacă **Jiul** este eliminat din **Cupa României** tot cu concursul arbitrilor, dacă în urmă cu două săptămîni semnalam că mulți cavaleri ai fluierului au viciat rezultatele, ceva totuși trebuie făcut pentru că prea des se întîmplă lucruri cu totul re probabile...

Am citit undeva că la meciul **Dinamo — Universitatea Cluj** terminat cum se știe cu suspendarea lui Cretu și a lui Dumitrache pe cîte o etapă, arbitrul acestei partide, Ghiță (parcă) a insultat el însuși tot timpul pe jucători, în teren, împărțind calificative în dreapta și-n stînga și în special lui Dumitrache. Stau și mă întreb dacă nu era cazul unei suspendări și mai drastice a acestui individ pus tocmai pentru a liniști spiritele în teren? De unde moda arbitrului dispus la discursuri? De unde moda admonestărilor, numai pentru că ești îmbrăcat în negru? Cum vinovățiile sînt numeroase și totul tinde spre o epidemie, nu ar fi cazul cu **Federația de fotbal** să se gîndească bine că așa nu se mai poate?

★

Cupa a demonstrat întîi și-ntîi că posedă un regulament de calificare cu totul bizar. Lucrurile se scriu de ani de zile în ziare, dar nimeni nu ia nici un fel de măsură. Să te numești U.T.A. și să te califici după un 3—3 (cu prelungiri) în dauna **Autobuzului,** numai că te-ai deplasat la București, iată ce n-o să pricep în vecii vecilor. Era limpede pentru toată lumea că în aceste cazuri, indiferent de terenul unde a avut loc partida, ar fi trebuit să cîștige echipa dintr-o categorie inferioară, iar cînd e vorba de o diferență de **două** categorii această calificare a fostei noastre campioane capătă un gust și mai neplăcut. În aceeași situație s-a aflat și Rapidul care a cîștigat la Sinaia la 0—0, cînd **normal** ar fi fost ca tocmai echipa de sub Bucegi să meargă mai departe! Cazul s-a repetat și la Sibiu unde **Farul** din Constanța a „cîștigat" la 1—1; la Piatra Neamț unde **C.F.R.** Cluj a promovat și ea cu 1—1; la București unde **Petrolul Ploiești** nu a reușit să înscrie mai mult decît **Progresul,** din Divizia B!

Deci ce avem de gînd cu regulamentul acesta stupid?

Îl mai menținem încă ani și ani, numai pentru că nu avem timp să facem o ședință?

★

Tot **Cupa** a trădat slăbiciunea sau lipsa de interes a unor echipe de prestigiu care s-au făcut pur și simplu de rîs. Să te numești **Universitatea Craiova,** să ai 30.000 de spectatori în tribunele din localitate și să pierzi în fața **Metalului** cu 4—0! Asta întrece orice închipuire a noastră... Lipsa de ambiție exemplară, dovedită de echipa din Bănie ar trebui sancționată într-un fel drastic. Eu înțeleg că pentru unele formații **Cupa** reprezintă ceva plicticos și care mai mult încurcă decît ajută, dar nici așa. Nu surprinde în schimb victoria **F. C. Galațiului** în fața echipei **C.S.M. Reșița** deoarece unsprezecele lui Teașcă se dovedește ca și anul trecut specialistă în această competiție K.O. Se știe cum au cîștigat rapidiștii în toamna trecută în fața celor de pe malul Dunării... Un remarcabil rezultat l-a obținut **Știința Petroșani,** eliminînd o formație puternică cum este cea din Tîrgu Mureș. După cum **Chimia Rm. Vîlcea,** învingînd pe Steagul roșu, a dobîndit o mare victorie.

Mie mi se pare că tocmai aceste rezultate neașteptate fac farmecul **Cupei.** De ce nu le-o place unora această competiție tot n-am să știu...

A.S.A. TG. MUREȘ POATE DEPĂȘI UN MOMENT (DEOCAMDATĂ) DIFICIL

MUREȘENII, ÎNTRE OBLIGAȚIILE LOCULUI 4 DIN CAMPIONATUL TRECUT ȘI PRESIUNEA LOCULUI 13 DIN CLASAMENTUL ACTUAL

In acest campionat al Diviziei A sînt cîteva echipe (F.C. Argeș, U.T.A., Universitatea Cluj, A.S.A Tg. Mureș) ale căror comportări — reflectate de poziția pe care actualmente fiecare din ele o ocupă în clasament — contrastează flagrant cu locul pe care au terminat în ediția precedentă. Unele dintre aceste „team"-uri au participat în această toamnă la competițiile europene intercluburi (pe care le-au părăsit destul de repede), avînd evoluții relativ modeste, în orice caz sub nivelul atins anul trecut de reprezentantele fotbalului nostru în aceleași întreceri.

Una dintre formațiile citate mai sus, **A.S. Armata Tg. Mureș**, este însă chemată, în primăvară, să reprezinte fotbalul nostru în competiția balcanică intercluburi și de aceea, din dorința ca mureșenii să abordeze întrecerea cu potențialul lor normal, le acordăm aceste rînduri care încearcă să găsească **unele explicații ale comportării lor actuale sub nivelul așteptărilor.**

Ceea ce ne-a îndemnat să ne deplasăm la Tg. Mureș a fost **în principal** semnul de întrebare în legătură cu **rezultatele tehnice actuale ale acestei formații, atît de apreciată** pentru jocul său într-un trecut apropiat, pentru realele sale resurse, pentru talentul jucătorilor care o compun, pentru locul pe care clubul mureșean și l-a cîștigat în fotbalul nostru, într-un timp relativ scurt, grație unei apreciabile munci organizatorice și tehnice. Dar, în același timp, am mers la Tg. Mureș și în urma unor scrisori primite la redacție de la jucători mureșeni (Nicolae Naghi, Iuliu Hajnal), de la vechiul internațional Ștefan Dobay, ca și de la alte persoane, scrisori avînd ca punct de referință unele observații apărute în presă **în legătură cu atmosfera** din sînul echipei.

Timp de două zile, în contact cu echipa, cu antrenorii, cu conducerea clubului, cu foști jucători mureșeni, cu suporteri, cu simpli amatori de fotbal din oraș, am cules unele opinii pe care le vom expune sintetic. Cerem iertare celor (mulți) cu care am mai discutat dar pe care nu-i putem reproduce, din lipsă de spațiu, și îi asigurăm că discuțiile cu ei ne-au fost folositoare în formularea concluziilor noastre.

★

La una din cele mai mari întreprinderi din oraș, **„Metalotehnica"**, tov. NICOLAE NĂSĂUDEANU, șeful serviciului prețuri, ne spune în esență, următoarele : **„Anul trecut, echipa lupta mai mult, în rîndurile sale exista o mai bună colaborare. Locul 4 ocupat în finalul ediției precedente a Diviziei A a fost neașteptat, e adevărat, dar cu atît mai frumos, el fiind obținut prin multă muncă, printr-o mare mobilizare de ambiții și forțe. În acest sezon, echipa a fost cuprinsă de o doză de autoîncredere, pornită din supraevaluarea forțelor sale, din credința (falsă !) că locul 4 corespunde întocmai valorii sale. Or, acest loc era, de fapt flatant ! De aici, a urmat tratarea cu ușurință a unor meciuri, o scădere a interesului pentru pregătire și a efortului depus în teren".**

Fostul jucător al echipei, ARPAD SIKO, tehnician la serviciul transporturi din aceeași întreprindere, apreciază că **„neînțelegerile, mai vechi, dintre jucători au influențat randamentul echipei".** Iar CONSTANTIN LUNGU, **de la serviciul dispeceri**, fost și el în anii trecuți unul din jucătorii apreciați ai A.S.A., explică rezultatele mai slabe din acest an prin **„neînțelegeri între jucătorii mai vechi și mai noi din echipă, prin insuficientul spirit de colaborare care se manifestă în timpul jocurilor".** Trecînd și la unele considerații tehnice, Lungu crede că echipa joacă acum, practic, fără extreme. El consideră că locul 13 de azi nu reflectă valoarea exactă a echipei, dar nici locul 4 din finalul campionatului trecut nu este real, în ansamblul valoric al Diviziei noastre A echipa mureșeană situîndu-se, în realitate, undeva pe la mijlocul distanței dintre aceste două extreme.

★

Trecînd la jucători, vom reproduce cîteva fragmente din discuția cu un reprezentant al „vechii gărzi", ION MUREȘAN, și cu unul din componenții „noului val", FLOREA ISPIR.

Primul nu contestă existența unor neînțelegeri între jucători, dar nu le apreciază ca alarmante : **„Mai ne scapă cîte o vorbă mai rea în timpul meciului, cînd nu ne iese o pasă sau un șut**, spune el, **dar relațiile dintre noi sînt, în general, bune, nu afectează, ca o chestiune de fond, comportarea echipei".** Iar Ispir, după ce a recunoscut că propria-i comportare din această toamnă se situează sub nivelul sezonului trecut (și a explicat-o printr-o pregătire personală insuficientă înainte de începerea campionatului), a ținut să precizeze că însuși jucătorii A.S. Armatei își dau seama de lipsurile lor și că sînt decișI să-și strîngă rîndurile pentru ca formația din Tg. Mureș să revină cît mai rapid în prima jumătate a clasamentului. **„Există la noi posibilități mai mari decît cele etalate în această toamnă**, spune Ispir, **dar o doză prea mare de autoîncredere ne-a împiedicat să le etalăm. Sînt însă convins că, în retur, poziția noastră în clasament va fi cu totul alta..."**

Fostul extrem stînga al echipei naționale, ȘTEFAN DOBAY, nu face referiri la probleme de atmosferă din rîndurile echipei, dar constată — ca unul care asistă la meciuri — că A.S.A. joacă actualmente sub nivelul scontat. Cauza ? Lipsa de pregătire a jucătorilor! **„Și** — adaugă vechiul internațional — **dacă un jucător nu este pregătit, el singur este vinovatul, nu antrenorul sau conducerea clubului. Pregătirea unui fotbalist pentru apariția sa în fața publicului care vine să-l vadă este, înainte de orice, o problemă de conștiință individuală".**

★

Așa cum spuneam din primele rînduri ale acestui articol, nu ne propunem să consemnăm aici sumedenia de păreri culese la Tg. Mureș. Le vom totaliza însă, în cîteva concluzii pe care le expunem mai jos :

● În acest sezon s-au ivit la A.S.A. **unele neînțelegeri între jucători.** Ele nu sînt total contestate, dar nici **nu au un caracter grav.** Aproape că sîntem tentați să le apreciem ca inerente pentru o echipă compusă din jucători aparținînd la două generații și căreia, la un moment dat, jocul nu-i merge la nivelul exigențelor unui public pretențios ca cel din Tg. Mureș.

● Locul excelent din campionatul trecut (4) a creat **o optică specială** asupra echipei, căreia în acest sezon i se pretinde mai mult decît poate ea să dea, tocmai prin prisma clasării prea bune pentru potențele sale reale din ediția trecută. Dar **nici locul actual (13) nu este în concordanță cu valorile individuale ale formației, cu posibilitățile sale de ansamblu.**

● În această toamnă **s-a muncit mai puțin decît în campionatul trecut.** Jucătorii au fost cuprinși de o stare de **autoîncredere** dăunătoare. Colaborarea dintre ei a avut fisuri. Foarte uniți în ediția trecută **(„am strîns rîndurile din teama de retrogradare..."),** ei colaborează acum mai puțin în teren, unii se „menajează" așteptînd — parcă — victoriile ca pe un drept prestabilit și uitînd că adversarul luptă cu atît mai multă ambiție cu cît întîlnește o formație mai bine cotată.

● **Procesul de antrenament**, asigurat de Tiberiu Bone și Gheorghe Bay, **nu are defecțiuni de fond** (în formularea acestei concluzii ne-am sprijinit în bună măsură și pe opinia tov. IOAN BOGDAN, președintele C.J.E.F.S., care urmărește atent viața echipei sub multiplele sale aspecte), **dar trebuie îmbunătățit printr-o mai bună individualizare, printr-un plus de exigență, printr-o mai pronunțată veghe la disciplina în timpul desfășurării, printr-o continuitate de intensitate corespunzătoare în perioadele de întrerupere a campionatului.**

● Conducerea clubului trebuie să manifeste **și mai multă fermitate, să intervină cu hotărîre pentru ca micile neînțelegeri din echipă să nu ia proporții.**

★

În general, credem că la echipa A.S.A. Tg. Mureș **există toate condițiile ca un moment mai dificil, ca cel pe care-l străbate actualmente, să fie rapid depășit.**

Condițiile de pregătire existente aici, valoarea ridicată a unor jucători ca Mureșan, Naghi, Hajnal, Bölöni, Czako, alături de care apar tineri de talent ca Varodi, Orza, Ispir, Unchiaș, Szölössy, experiența antrenorului Tiberiu Bone, dragostea publicului mureșean față de această echipă care i-a procurat atîtea reale satisfacții, toate acestea ne îndreptățesc să credem că în curînd vom asista la **un „stop" ferm** (și pe care-l dorim), **pus în fața unui început de declin** cu atît mai ușor de oprit cu cît e generat de defecțiuni de moment sau superficiale și nu de fond.

Radu URZICEANU

„SÎNTEM HOTĂRÎȚI SĂ PUNEM LUCRURILE ÎN ORDINE, IAR ECHIPA SĂ REPREZINTE CU CINSTE ORAȘUL NOSTRU"

INCURSIUNI ÎN VIAȚA SECȚIILOR DIVIZIONARE

CUM S-A AJUNS LA ABATERILE DISCIPLINARE DE LA CHIMIA FĂGĂRAȘ

Faptele sînt cunoscute. Cu cîtva timp în urmă, Comisia de competiții și disciplină a F.R.F. a dictat împotriva unor jucători de la **CHIMIA FĂGĂRAȘ** unele dintre cele mai severe sancțiuni pe care le-a luat în sezonul de toamnă. Să le reamintim : **jucătorul Ilie Dumitrescu — 4 etape suspendare pentru injurii aduse arbitrilor ; Gheorghe Tăulea — 8 etape, pentru lovirea adversarului ; Nelu Nacu — un an suspendare pentru lovirea observatorului federal ; secției de fotbal Chimia i s-a ridicat dreptul de organizare pe o etapă, iar în cazul că abaterile nesportive se vor repeta, se va decide scoaterea ei din campionat.**

Regretabilă, desigur, situația creată la Făgăraș ! Cu siguranță că măsurile luate, deși considerate de unii — vom vedea — prea severe, își vor face efectul, dat fiind caracterul lor educativ. Se ridică însă întrebarea sau, mai bine-zis, întrebările : **Cum de s-a ajuns la această stare de lucruri ? Este Chimia Făgăraș o echipă în care și-a făcut loc indisciplina ? Oare să fi fost atît de neglijată munca de educație, această latură a activității sportive, încît buna cuviință, respectul față de adversar, de trimișii federației și public să fie lăsate pe planul al doilea ?**

Pentru a afla toate aceste răspunsuri, ne-am deplasat de curînd la Făgăraș, nu mai înainte de a fi făcut un scurt popas și la C.J.E.F.S. Brașov.

Am stat de vorbă cu foarte mulți oameni, activiști sportivi, conducători ai organului județean de sport, ai Combinatului chimic, cu muncitori, cu cei ce se află de multă vreme în apropierea acestei formații atît de îndrăgită la Făgăraș. Nu vom spune o noutate menționînd că toată lumea regretă cele întîmplate. Ne-au declarat-o mai întîi **D. FURNICĂ și A. VOINA**, vicepreședinți ai **C.J.E.F.S. Brașov**. Iar supărarea e și mai mare la Făgăraș. **„Ne-am făcut de rușine**, ne spunea **prof. NICOLAE TITEI**, președintele Consiliului orășenesc E.F.S.

— **De ce s-a ajuns aici, tovarășe președinte ?**

— Mie lucrurile mi se par acum simple. Totul a plecat de la cei ce au răspuns de această echipă, adică antrenorii. S-a încercat cu mulți să se facă o treabă bună, dar situația lor de „navetiști" le-a limitat timpul de lucru. De vreo trei-patru ani s-a revenit la politica de promovare a cadrelor proprii. În ceea ce privește antrenorul, aici situația era mai complicată. Din 1969 a fost numit fostul jucător **Bujor Bălcăceanu.** Se vede treaba, însă, că el e depășit de cerințele Diviziei B. Calitatea antrenamentelor, a muncii de pregătire în ansamblu, rămîse în urma cerințelor. Nu vrem să-l scoatem vinovat doar pe Bălcăceanu, dar el a fost un jucător dur și această nedorită calitate s-a transmis și unora dintre elevii săi. Și iată, Tăulea l-a urmat, și de la acel grav fault din meciul cu Metalul Drobeta Tr. Severin, asupra Chimiei Făgăraș planează o atmosferă deloc favorabilă.

— **Oare totul să fi plecat de la faultul lui Tăulea ?**

— Fără îndoială că nu. Aceasta a fost o răbufnire. Toleranța conducerii asociației față de micile abateri din trecut (proteste la deciziile arbitrilor, discuții cu adversarii) a dus la trecerea cu vederea a unor abateri, la crearea unei optici greșite de genul acesta : **„Tot cu noi au ceva arbitrii".**

La Chimia Făgăraș procesul de instruire a suferit și din cauza unei improvizații. Cînd F.R.F. a cerut echipelor să angajeze antrenori cu normă întreagă, a fost adus de la Sibiu prof. P. Rotaru Dar acesta este și jucător și el avea să figureze doar pe hîrtie ca antrenor. Tot Bujor Bălcăceanu era pe post de antrenor, iar Rotaru nu se băga pentru a nu risca să-și piardă locul în echipă...

La Comitetul de partid al Combinatului chimic Făgăraș, am întîlnit oameni destoinici, cadre tinere, care conduc treburile acestei mari unități economice. Am stat de vorbă cu **ing. Victor Iovu, secretarul comitetului de partid, cu Vasile Gruia, director financiar al combinatului, vicepreședinte al Asociației, cu Ion Crișan, contabil șef, președintele secției de fotbal.**

Care este părerea lor în legătură cu echipa de fotbal ?

„Dacă pînă acum nu ne-am ocupat de echipă cît trebuia, de aici înainte activitatea ei, sub toate aspectele, va fi tratată de noi în mod corespunzător. Am și stabilit niște lucruri foarte importante privind conduita fotbaliștilor. S-a renunțat la serviciile lui Bujor Bălcăceanu, fiindcă am văzut unde duce improvizația" (ING. V. IOVU).

Ne-a interesat să aflăm părerile acestor oameni în privința fondului moral al jucătorilor, viața și comportarea lor. Ni s-a spus că majoritatea sînt familiști, că în echipă domnește o atmosferă de seriozitate. Nimeni nu mai cutreieră restaurantele și nu-și mai pierde noaptea la rummy. Chimia Făgăraș are în rîndurile ei trei ingineri, maiștri, elevi la școala de maiștri. Nimeni nu e... al nimănui Toți și-au făcut un rost în viață.

Și atunci, de unde au apărut manifestările care au dus la suspendările amintite ? Ni s-a spus că a fost vorba de niște polițe, în cazul Politehnicii Timișoara. Am mai auzit, însă, că însuși antrenorul improvizat, Bujor Bălcăceanu, era o fire impulsivă. În meciul cu Metrom, el înjura cel mai tare. La Cugir, la fel.

Cum s-au ocupat asociația și secția de fotbal de această echipă ? **„Nu ne-a fost indiferentă nici o manifestare ce încalcă buna comportare. În afară de cei suspendați, asociația i-a sancționat pe Stoica și Ciutac. Ne-a interesat viața și pregătirea lor ca oameni" (ION CRIȘAN, președintele secției de fotbal) ; „Să știți că nu ne-am preocupat doar de bocancii fotbaliștilor, cum ni s-a spus. Am luat și măsuri contra unor abateri. Poate că n-am fost totuși consecvenți pînă la capăt" (VASILE GRUIA, vicepreședinte al asociației sportive).**

Ce părere au oamenii din tribună, suporterii acestei echipe ? Am stat de vorbă cu trei muncitori din combinat. **CORNEL MOTOC**, lăcătuș mecanic la secția 5 : **„Am dorit să avem o echipă bună, care să ne facă cinste și pe terenul de sport. Iată că sîntem dezamăgiți. Eu cred că lipsurile semnalate, abaterile care fac azi obiectul discuțiilor noastre, au la bază și greșelile celor ce au răspuns de această echipă. N-au fost perseverenți în respectarea disciplinei. În secțiile de producție, acești băieți au o comportare bună. Sînt convins că pe viitor nu vor mai avea loc asemenea situații". DUMITRU CĂLINESCU**, maistru principal la sectorul construcții : **„Discutăm acum, cînd oala e spartă. Nu vom fi de acord cu gesturile nesportive, dar am impresia că s-a făcut și multă vîlvă în jurul acestei echipe. Cred că am greșit și noi că nu am informat federația despre felul în care au jucat adversarii la Timișoara, Baia Mare, Hunedoara sau Cugir. E vorba, deci, și de niște polițe". VASILE PĂCULEA**, maistru principal la Fabrica de amoniac : **„Pe indisciplinați îi vom pune la punct. Condamnăm gestul lui Tăulea, dar nu știu de ce Dumitrescu, căpitanul echipei, e suspendat patru etape pentru proteste, în timp ce la Divizia A, jucători care și-au cărat pumni sînt suspendați doar o etapă. Dacă vorbim de echitate, s-o aplicăm și la fotbal".**

Abaterile și starea de lucruri de la Chimia n-au rămas doar în perimetrul asociației sau combinatului. Ele preocupă pe toți cei ce răspund de viața și munca oamenilor din Făgăraș. Comportarea sportivilor pe teren și în viața particulară stă în atenția organelor de partid. Ne-am dat seama de acest lucru din discuția avută cu tov. **ALEXANDRU PANDREA**, secretarul comitetului orășenesc P.C.R. : **„În conjunctura actuală, în care orașul a cunoscut profunde transformări, am dobîndit rezultate bune și în sport. În această echipă, de cinci-șase ani e un climat bun. Dar jucătorii veneau deprimați din deplasare, unde nu puteau să-și apere șansa. Și de aici insistența să cîștige acasă. Din păcate s-au plătit și niște polițe. Gestul lui Tăulea a fost condamnat de toți oamenii de bună credință din oraș. Ei l-au dezaprobat, iar pedeapsa primită și-o merită. În cazul lui Dumitrescu și Nacu, măsurile sînt cam aspre. E adevărat că munca educativă cu jucătorii, inclusiv învățămîntul ideologic, a fost neglijată. Sîntem hotărîți să punem lucrurile în ordine, pentru ca echipa aceasta să se situeze la înălțimea colectivului de muncă pe care-l reprezintă, Combinatul chimic, care la a 50-a aniversare a fost decorat cu «Ordinul Muncii» clasa I. Vă asigur că la Făgăraș există toate condițiile ca activitatea sportivă să se desfășoare la nivelul pretențiilor actuale".**

Constantin ALEXE

„TROFEUL FOTBAL '72"

În numărul trecut, am inaugurat cea de-a 7-a ediție a tradiționalei noastre anchete pentru desemnarea celui mai bun fotbalist român al anului, jucătorul care va primi **„TROFEUL FOTBAL '72"**. O dată cu primele cupoane de participare completate, am primit din partea cititorilor noștri și unele întrebări pe această temă, cărora le răspundem în rîndurile de mai jos :

AUREL DĂNESCU, București. La concursul deschis cititorilor participă acele cupoane pe care va fi indicată **ordinea finală exactă a primilor cinci clasați** pe întregul ansamblu al anchetei și nu numai la criteriul cititori, cum ați interpretat dv. Iar premiile pe care le acordăm vor fi : **10 abonamente gratuite la revista Fotbal pe anul viitor.** În cazul cînd se vor găsi mai mult de 10 asemenea cupoane, cîștigătorii vor fi desemnați prin tragere la sorți.

EMILIA TONCA, Cluj. Desigur, puteți trimite mai multe voturi, fie cu aceeași ordine înscrisă pe ele, fie cu... ierarhii diverse. Singura condiție pe care trebuie s-o îndeplinească aceste voturi este aceea ca ele să fie date **numai pe cupoane de participare decupate din revistă.**

SORIN DORNEANU, Iași. Trebuie, totuși, să vă decideți pentru un jucător sau altul. **Nu se pot indica două nume la egalitate**, pe același loc. Ar fi dezavantajos și pentru jucătorii respectivi (care și-ar împărți între ei punctajul locului) și pentru dv., pentru că n-ați mai putea lua parte la concursul cititorilor. Oricum, ca regulă, asemenea buletine vor fi anulate.

TOMA PREDESCU, București. Revista noastră publică în acest an trei cupoane. Unul a apărut săptămîna trecută, pe cel de-al doilea îl găsiți azi în pagina a 12-a, iar ultimul va apărea în numărul nostru din 13 decembrie. Cupoanele pot fi trimise pe rînd sau toate împreună, cum preferați. Vă atragem însă atenția că **ultimul termen de expediere trebuie să fie 15 decembrie** (data ștampilei poștale de pe plic).

GHEORGHE PĂDUREANU, Ploiești. Remarca dv. este justă. La clasamentul alcătuit pe baza notelor în campionat nu vor figura decît acei jucători care au fost notați la **minimum 20 de meciuri** din cele 30 de campionat disputate în 1972.

POȘTA ANCHETEI

SE REIA DIVIZIA NAȚIONALĂ A

DUMINICĂ, O ETAPĂ — PENULTIMA — FOARTE IMPORTANTĂ PENTRU CLASAMENT

După un intermezzo de Cupă, din care au ieșit — cu mici excepții — destul de șifonate, cu toate că aliniau garnituri complete, divizionarele A (unele scăpate de grija Cupei, alte nu) se pregătesc să reia bătălia din campionat, întreruptă pentru o săptămînă.

Și se reia cu o etapă „tare", — penultima — care programează jocuri ale căror rezultate pot zdruncina actualul clasament. Însăși poziția liderului este vizată, cel puțin pentru o săptămînă.

Într-adevăr, **DINAMO** va susține duminică o partidă dificilă la Bacău, în compania unei echipe, **SPORT CLUB**, redutabilă pe teren propriu și hotărîtă să-și valorifice șansa de a urca în clasament. Are 15 puncte, deci cu 2 mai puțin decît liderul. Iată de ce i-ar surîde o victorie, pentru care va și lupta (mai ales că în ultima etapă băcăuanii se vor deplasa la București, pentru meciul cu Rapid).

Dintre urmăritoarele liderului, **STEAUA** și **PETROLUL** se întîlnesc chiar între ele, la București, în timp ce **JIUL** va evolua la Tg. Mureș și **A.S.A.** nu prea iartă pe terenul său. Înseamnă că una din aceste trei echipe cu 16 puncte, va rămîne în preajma liderului, dacă acesta va învinge la Bacău; dacă nu, va fi întrecut. Un meci de mare atracție este programat la Pitești: **F.C. ARGEȘ — RAPID**, cu toate că pozițiile actuale ale campioanei și deținătoarei Cupei nu sînt deloc de invidiat. Dar între aceste două echipe s-a născut o rivalitate care înfierbîntă întîlnirile lor, indiferent de cum sînt situate în clasament. Și duminică nu credem că va fi altfel, dacă nu din tradiție, cel puțin din... situația lor precară în clasament (locurile 12 și, respectiv, 9).

Dificultatea cu care s-au calificat în Cupă

PARTIDELE ZILEI
LA BACĂU, BUCUREȘTI ȘI PITEȘTI

apasă și pe umerii altor echipe, nu numai pe ai piteștenilor și giuleștenilor, iar impresia neplăcută lăsată se cere ștearsă acum, în campionat. Dar va reuși **U.T.A.**, de pildă, la Craiova unde **UNIVERSITATEA** — una din „marile învinse" ale 16-imilor — are nevoie de o reabilitare în ochii susținătorilor săi, pentru a-i mai împăca puțin după necazul care li l-a făcut duminica trecută? Singura speranță a arădenilor este că studenții craioveni au făcut în acest sezon meciuri bune mai mult în deplasare decît acasă. Dar nici arădenii n-au strălucit pînă acum. Sau, **C.F.R.** poate spera la o victorie în fața **SPORTULUI STUDENȚESC**, în revenire, la București? Numai vorbim de **C.S.M.** care se deplasează la Constanța, unde va întîlni pe **FARUL**, care n-a mai cunoscut victoria de 5 etape și nu va lăsa să-i scape acum ocazia. După cum **STEAGUL ROȘU** — altă „mare învinsă" a Cupei — va avea o misiune dificilă la Cluj, unde n-a prea pierdut în campionatele precedente. Dar, **UNIVERSITATEA** se află, în fine, după o victorie în deplasare (în Cupă, firește) și se pare că atacul și-a recăpătat eficacitatea, în timp ce linia de atac a brașovenilor n-a reușit încă, în 6 meciuri disputate în deplasare, să marcheze măcar un gol... Și n-a înscris nici în poarta Chimiei Rm. Vîlcea...

Cum se vede, o etapă cu partide destul de echilibrate, atractive și importante (mai ales cele de la Bacău, București și Tg. Mureș), pentru configurația clasamentului și în primul rînd pentru zona primului loc. Am dori foarte mult ca bătălia — firească — pentru victorie sau puncte să fie dublată și de o întrecere în joc de calitate. Să ofere măcar în campionat, ceea ce majoritatea n-au reușit duminică în Cupă.

Petre GAȚU

BILANȚUL 16-imilor CUPEI ROMÂNIEI

Știința Petroșani — A.S.A. Tg. Mureș 2—1. Fază dinamică la poarta echipei mureșene.

Foto : A. DULA — Petroșani

CATEGORIA MUNICIPIU CU DIVIZIA A

Metalul Oradea — Universitatea Cluj 1—4 (1—2)

Au marcat : **Fagyes** (min. 3), respectiv **Uifăleanu** (min. 24), **Poraschi** (min. 29) și **Munteanu** (min. 78 și 89). Arbitru : **Z. Szecsei** (Tg. Mureș).

DIVIZIA C CU DIVIZIA A

Constructorul Galați — Jiul Petroșani 1—0 (0—0) !

A marcat : **Manolache** (min. 80). Arbitru : **C. Petrea** (București).

Știința Petroșani — A.S.A. Tg. Mureș 2—1 (0—1) !

Au marcat : **Ștefan** (min. 69 și 72), respectiv **Czako** (min. 20). Arbitru : **I. Chilibar** (Pitești).

Autobuzul București — U.T. Arad 3—3 (1—1, 2—2) !

Au marcat : **Rențea** (min. 22 și 67), **Tiniche** (min. 104), respectiv **Domide** (min. 39 și 106), **Pojoni** (min. 90). Arbitru : **A. Bentu** (București).

Carpați Sinaia — Rapid București 0—0 !

După prelungiri. Arbitru : **V. Liga** (Galați).

Minerul Lupeni — Steaua București 0—1 (0—0)

A marcat : **Aelenei** (min. 77). Arbitru : **G. Blau** (Timișoara).

Vagonul Arad — Sport club Bacău 0—4 (0—1)

Au marcat : **Pană** (min. 13), **Dembrovschi** (min. 47), **Rugiubei** (min. 78 și 87). Arbitru : **V. Topan** (Cluj).

DIVIZIA B CU DIVIZIA A

Chimia Făgăraș — Dinamo București 0—7 (0—4)

Au marcat : **Doru Popescu** (min. 20 și 40), **Dinu** (min. 23 și 38), **Nunweiller VI** (min. 53), **Sălceanu** (min. 55) și **Lucescu** (min. 70). Meciul a avut loc la București, după dorința echipei din Făgăraș, al cărei teren era suspendat. Arbitru : **P. Sotir** (Mediaș).

Metalul București — Universitatea Craiova 4—0 (1—0) ! !

Au marcat : **Georgescu** (min. 24), **Rădoi** (min. 55), **Omer** (min. 80) și **Nedelcu** (min. 84). Arbitru : **Tr. Moarcăș** (Brașov).

Chimia Rm. Vîlcea — Steagul roșu Brașov 1—0 (1—0) !

A marcat : **Orovitz** (min. 30). Arbitru : **C. Dinulescu** (București).

F. C. Galați — C. S. M. Reșița 1—0 (1—0) !

A marcat : **Toma** (min. 15, din 11 m). Arbitru: **Em. Vlaiculescu** (Ploiești).

Ceahlăul P. Neamț — C.F.R. Cluj 1—1 (1—1, 1—1)

Au marcat : **Apetrei** (min. 27), respectiv **Țegean** (min. 15). Arbitru : **T. Leca** (Brăila).

C.S.M. Sibiu — Farul Constanța 1—1 (1—0, 1—1)

Au marcat : **Serfőző** (min. 6), respectiv **Stoica** (min. 61). Arbitru : **O. Anderco** (Satu Mare).

Progresul București — Petrolul Ploiești 1—1 (0—0, 0—0)

Au marcat : **Sandu** (min. 107), respectiv **Moldovan** (min. 98). Arbitru : **C. Ghiță** (Brașov).

C.F.R. Pașcani — F. C. Argeș 1—2 (1—0)

Au marcat : **Mărculescu** (min. 12), respectiv **Troi** (min. 55 și 73). Arbitru : **Gh. Popovici** (București).

F. C. Bihor — Sportul studențesc București 0—1 (0—0)

A marcat : **M. Sandu** (min. 88). Arbitru : **I. Rus** (Tg. Mureș).

RESTANȚĂ DIN ETAPA A XII-a

S. C. BACĂU — C.F.R. CLUJ 1—1 (1—1)

AU MARCAT : MARGASOIU (min. 7) și ADAM (min. 39).

STADIONUL „23 August" ; timp frumos ; teren bun; spectatori — aproximativ 7 000.

SPORT CLUB : Ghiță 8 — Mioc 6, Cătargiu 7, Velicu 6, Margasoiu 8 — Vătafu 7, Hrițcu 6 (min. 74 Duțan 7) — Pană 7, Dembrovschi 7, Rugiubei 6, S. Avram 7 (min. 52 Florea 6).

C.F.R. : Gadja 8 — Lupu 7, Vișan 9, Dragomir 8, Roman 7 — M. Bretan 8, Cojocaru 8 — Petrescu 9, Adam 8, Tegean 8, Pripici 7 (min. 46 Bucur 7).

ARBITRU : EM. PĂUNESCU (Vaslui), nota 9.

CALIFICATIVUL meciului : bun.
La TINERET-REZERVE : 5—1 (2—1).

DE AICI REÎNCEPE ÎNTRECEREA DIVIZIONARĂ

După disputarea restanței Sport Club — C.F.R. Cluj și după pronunțarea deciziei în cazul meciului de tineret-rezerve, St. roșu — Sport Club (nedisputat; dat pierdut ambelor echipe cu 3—0), clasamentele se prezintă astfel înaintea etapei de duminică :

DIVIZIA A

1.	Dinamo	13	7	3	3	20—13	17
2.	Steaua	13	6	4	3	23—11	16
3.	Petrolul	13	6	4	3	11— 8	16
4.	Jiul	13	7	2	4	19—18	16
5.	C.F.R.	13	6	3	4	13—11	15
6.	Sport Club	13	6	3	4	16—15	15
7.	„U" Craiova	13	4	6	3	21—18	14
8.	St. roșu	13	5	3	5	15— 7	13
9.	Rapid	13	4	5	4	12— 8	13
10.	U.T.A.	13	4	5	4	16—15	13
11.	Farul	13	5	2	6	8—13	12
12.	F. C. Argeș	13	4	3	6	19—16	11
13.	A.S.A.	13	5	1	7	19—24	11
14.	„U" Cluj	13	4	2	7	12—25	10
15.	C.S.M.	13	2	5	6	11—19	9
16.	Sp. studențesc	13	2	3	8	12—26	7

TINERET-REZERVE

1.	„U" Cluj	13	8	2	3	29—13	18
2.	Dinamo	13	7	4	2	23—14	18
3.	Petrolul	13	7	4	2	22—13	18
4.	U.T.A.	13	6	3	4	13—10	15
5.	Steaua	13	6	2	5	34—15	14
6.	„U" Craiova	13	6	2	5	21—18	14
7.	Sp. studențesc	15	5	4	4	17—17	14
8.	C.S.M.	13	5	4	4	14—18	14
9.	Farul	13	6	1	6	19—20	13
10.	Jiul	13	5	2	6	16—25	12
11.	F. C. Argeș	13	4	3	6	12—14	11
12.	C.F.R.	13	4	3	6	17—25	11
13.	St. roșu	13	4	2	7	12—16	10
14.	Rapid	13	4	1	8	17—27	9
15.	A.S.A.	13	2	4	7	12—28	8
16.	Sport Club	13	3	1	9	24—36	7

„CUPA A + T"

1.	Dinamo	26	14	7	5	43—27	35
2.	Petrolul	26	13	8	5	33—21	34
3.	Steaua	26	12	6	8	57—26	30
4.	„U" Craiova	26	10	8	8	42—36	28
5.	„U" Cluj	26	12	4	10	41—38	28
6.	U.T.A.	26	10	8	8	28—25	28
7.	Jiul	26	12	4	10	35—43	28
8.	C.F.R.	26	10	6	10	30—36	26
9.	Farul	26	11	3	12	27—33	25
10.	St. roșu	26	9	5	12	27—23	23
11.	C.S.M.	26	7	9	10	25—35	23
12.	F. C. Argeș	26	8	6	12	31—30	22
13.	Rapid	26	8	6	12	29—35	22
14.	Sport Club	26	9	4	13	40—51	22
15.	Sp. studențesc	26	7	7	12	29—43	21
16.	A.S.A.	26	7	5	14	31—52	19

OPTIMILE CUPEI, ÎN PRIMĂVARĂ

Etapa de Cupă — optimile — care trebuia să se dispute în acest sezon, va fi programată în primăvară, înaintea începerii returului Diviziei A, după toate probabilitățile la 4 martie. Înainte de această dată se va proceda la tragerea la sorți a meciurilor.

În orice caz, problema calendarului intern de primăvară (fixarea datelor de campionat și de cupă) va fi luată în discuție și rezolvată după încheierea turului.

PRIM PLAN

BELDEANU

„Aurică" Beldeanu a venit în prim plan în doi timpi și trei mișcări.

Acum vreo trei săptămîni, el a strălucit pentru prima oară printr-o... absență. C.S.M. Reșița venea la București, pentru jocul cu Dinamo, fără halful său de bază, Beldeanu. Spectatorii s-au întrebat ce e cu Beldeanu, iar antrenorul Reinhardt a răspuns fără ezitări : „L-AM LĂSAT ACASĂ, CA SĂ SE MAI GÎNDEASCĂ CUM E CU FOTBALUL ȘI CU VIAȚA SPORTIVĂ".

A doua oară, Beldeanu a revenit în prim plan tot la Reșița. A fost povestea golului anulat după lovitura liberă.

În sfîrșit a treia oară, Beldeanu a apărut la rampă în trialul de pe Republicii. În seara aceea, tînărul mijlocaș, A PUS LA BĂTAIE tot ceea ce are mai bun și i-a determinat pe mulți să se gîndească la faptul că „mai există fotbaliști în România".

Aurel Beldeanu nu este un nume nou în fotbalul nostru, deși apare în prim plan abia acum. Echipa națională de juniori își aduce aminte de un meci jucat acum trei ani, la Leipzig, în cadrul Turneului U.E.F.A. A fost meciul cu Turcia. Cu 10 minute înainte de final, fotbaliștii turci conduceau cu 1-0. Atunci a intrat în foc Aurică Beldeanu. Din două acțiuni individuale, el a „întors" soarta meciului, aducînd victoria echipei noastre.

Cine este, la urma urmelor, Aurel Beldeanu ?

... A venit din Dobroești, acum 7 ani, la Progresul, în parcul cu platani. Avea doar 14 ani. Părea o aschiuță.

La Progresul, copilul din Dobroești a urcat foarte repede, ajungînd în prima echipă. Spectatorii erau tot mai uimiți de rezistența neobișnuită a copilului cel slab și firav. Beldeanu alerga pe tot terenul, ca un maratonist. În mod surprinzător, în bagajul său tehnic nu prea existau secrete. Pe la 17 ani, se anunța un mare jucător. Între timp, însă, a început să guste prea mult din licorile parfumate ale Cotrocenilor. Și astfel, mult așteptata ascensiune geometrică nu s-a mai produs.

Acum cîteva luni, Beldeanu a luat drumul Reșiței. Mulți spun că povestea FORFAIT-ului din meciul cu Dinamo este ultima reminiscență a boemei din Parc.

La cîteva zile după WEEK-END-ul forțat petrecut la Reșița, în timp ce coechipierii lui jucau cu Dinamo, antrenorul tineretului, Cornel Drăgușin, s-a deplasat special la Reșița, pentru a sta de vorbă, pe îndelete, cu cel pe care îl promovase cîndva în prima echipă a Progresului. Se pare că această convorbire n-a fost o simplă formalitate.

Antrenorul Reinhardt NU MAI ARE RECLAMAȚII. Dacă această formulă nu se va dovedi pasageră, ca atîtea altele, copilul din Dobroești va putea îmbrăca și tricoul „națională". Are doar 21 de ani...

I. CH.

COMPETIȚIA SURPRIZELOR

CUPA ROMÂNIEI

MERGE PE DRUMUL SĂU...

Așteptările n-au fost înșelate. De altfel, Cupa României — această competiție a TUTUROR echipelor — rareori s-a dezmințit. Și n-a făcut-o nici duminică. Divizia A a pierdut cinci din echipele sale în confruntările cu Divizia B, C și categoria municipală ! Jiul, Steagul roșu, Universitatea Craiova, A.S.A. și C.S.M. au părăsit arena, lăsînd calea liberă spre optimi divizionarelor C Constructorul Galați și Știința Petroșeni, și divizionarelor B Metalul București (mare specialistă în jocurile de Cupă), Chimia Rm. Vîlcea și F. C. Galați — performerele acestei etape. Alte cinci frunțașe s-au calificat grație unei prevederi regulamentare privind egalitățile după prelungiri : Petrolul, U.T.A., Farul, Rapid și C.F.R. Cluj, care — deși au aliniat, ca și celelalte, formații complete — au promovat în etapa următoare pentru că jucau în deplasare... Progresul București, Autobuzul București, C.S.M. Sibiu, Carpați Sinaia și Ceahlăul P. Neamț — alte evidentiate ale acestei duminici de Cupă — le-au ținut în șah și silit să dispute și prelungiri. Doar Dinamo București, „U" Cluj și Sport club Bacău și-au onorat prezența și prin joc și prin scoruri concludente, care exprimă diferența de categorie.

În rîndurile care urmează vom prezenta cîteva din secvențele interesante, surprinse mai ales din meciurile echipelor-revelații.

Însemnări de reporter

DE LA ETAPA „ȘAISPREZECIMILOR"

ATITUDINI ÎN ANTITEZĂ

Ar fi foarte multe lucruri de spus și multe comentarii de făcut pe marginea partidei de la București, în care U.T.A. a scăpat ca prin minune, „de sub roțile" Autobuzului, obținînd un norocos egal, suficient totuși calificării. Multe fapte și elemente semnificative care, de regulă, nu-și găsesc locul într-o cronică obișnuită a meciului.

Așa, de pildă, s-ar putea vorbi, acum, despre atmosfera sărbătorească, ocazionată de un asemenea eveniment sportiv, în viața unui colectiv mai puțin cunoscut în realizările sale pe plan fotbalistic. Despre cadrul organizatoric fără repros, asigurat de gazdele întîlnirii, despre entuziasmul și sportivitatea publicului, în majoritate muncitori ai marii uzine bucureștene de autobuze.

S-ar mai putea aminti aici, referindu-ne la partida propriu-zisă, despre marile momente de suspens ale întrecerii : despre golul egalizator din min. 90 al lui Pojoni, care a spulberat în același timp un cosmar pentru unii și un vis frumos pentru alții ; despre numele unor anonimi ca Bică, Diaconu, Bobin, Rentea, Cosma sau Tiniche care au eclipsat pe aceleași mai sonore ale lui Kun, Pojoni, Broșovschi, Petescu sau Popovici ; despre...

Două lucruri, mai bine-zis două atitudini, merită însă mai mult decît toate celelalte să ne rețină atenția. Prima dintre acestea, vizează pe U.T.A. și felul puțin convingător în care fosta campioană a țării a știut să-și onoreze cartea de vizită în compania unui adversar din categorie inferioară. Adversar pe care de la început, se pare, l-a desconsiderat, și în fața căruia a găsit, pentru a-l depăși, mai puține mijloace fotbalistice și mai multe modalități de a-și dovedi presupusa superioritate. Printre acestea din urmă, și repetatele manifestări de antijoc ale lui Broșovschi, risul continuu și disprețuitor al lui Pojoni, exhibițiile tehnice de prost gust ale lui Popovici, protestul colectiv al formației arădene la neacordarea unui gol înscris după un ofsaid semnalizat de tușierul D. Rădulescu — gol care chipurile, ar fi satisfăcut, mai devreme cu cîteva minute, modesta pretenție a calificării pe baza unui rezultat de egalitate și a regulamentului competiției.

Cealaltă atitudine aparține echipei Autobuzul. O atitudine realistă, hotărîtă și demnă, Luptînd frumos, fără complexe, elevii antrenorului **M. Samureanu** și-au întrecut mai valoroși lor adversari nu numai la capitolul voință, ci și la acelem calități ale jocului de fotbal". Bucureștenii nu s-au descurajat în nici unul dintre momentele care au restabilit egalitatea pe tabela de marcaj, nu și-au făcu reciproc reproșuri pentru greșeli, chiar decisive, și nici nu au protestat atunci cînd la centrarea care a precedat golul victoriei lui Domide, mingea depășise, se pare, linia de fund a terenului.

Așadar, două atitudini, fată în fată, și o concluzie care de fapt înseamnă o invitație pentru ocel mai mare de a urma, chiedată și exemplul „celor mai mici".

Mihai IONESCU

N-AU PUTUT, DAR NICI NU PREA S-AU STRĂDUIT...

La București, pe stadionul din Șos. Ștefan cel Mare, s-a consemnat cel mai mare scor al „16"-imilor Cupei. Desigur că, la prima vedere, acest 7—0 în favoarea dinamovistilor a surprins, deși era binecunoscută diferența de valoare dintre cele două partenere. Pe teren, însă, forma actuală a jucătorilor și-a spus cuvîntul cu multă tărie. Elevii lui Nelu Nunweiller au evoluat cu dezinvoltură, au țesut cu finețe „broderii" fotbalistice, răsplătite din plin cu aplauze, și nu au forțat poarta adversă atunci cînd au dorit.

Replica făgărășenilor a fost însă palidă, cu mult sub posibilitățile arătate de ei în turul campionatului diviziei secunde. Antrenorul Petre Rotaru poate invoca lipsa celor trei piese importante (Naur, Dumitrescu și Tăulea — suspendați), fiind nevoit să facă unele mutații în echipă, care au dereglat funcționarea normală a tuturor compartimentelor. Într-adevăr, echipa Chimia a acționat fără orizont, sistemul ei defensiv s-a dovedit incapabil de toate încercările depuse de portarul Bodnărescu să stăvilească atacurile bucureștenilor, iar componenții liniei de înaintare au încercat zadarnic, prin acțiuni individuale, să creeze breșe în apărarea adversă.

Pe parcursul întîlnirii, făgărășenii au avut inițiativa. În unele perioade, dar ei n-au reușit să înșele vigilența portarului Rămureanu. Inaintașii Chimiei s-au complicat în fazele de finalizare, pașindu-și balonul unul celuilalt sau, atunci cînd s-au decis să șuteze, au greșit ținta. Cea mai mare ocazie irosită de ei s-a consumat în minutul 66, cînd Feher, executînd penalty-ul acordat, a trimis balonul chiar în mijlocul porții și astfel Rămureanu l-a respins !

Chimia a evoluat destul de slab la București, lăsînd impresia că a venit pe stadionul Dinamo ca să-și îndeplinească doar o obligație...

Pompiliu VINTILA

BUCUREȘTI. — Dinamo s-a calificat fără dificultate. În fotografie, Lucescu șutează la poartă, deși este înconjurat de trei apărători de la Chimia Făgăraș.

Foto : Ion MIHAICA

OFENSIVA ORĂDEANĂ STOPATĂ

Tradiția fotbalului orădean mit, totuși, a pătălit tonifica două echipe în „16-imile" C mâniei, orașul de pe Crișu l lăsat să se înțeleagă că p sale fotbalistice rămîn în chiar dacă, după etapa rec sumată, drumul s-a oprit poalele piscului.

Desigur, marea perf competiției a fost mica ec talul. Echipa aceasta este mică. Incît, o vreme, nu s-a precizie în ce eșalon active cindu-se în dreptul ei — județean, cu sentimentul că ție dintrun strat inferior putut cuteza. În niel un ca lungă atît de sus. Ei bine Oradea este frunțașa cam **municipiului Oradea.** Repre treprinderea locală Bihoreana în 16-imi a trebuit să în partenere (printre care e Divizia C și B), cu toate eli terenul de pretutindeni. Iliput „Voința", dacă și nouă mun doi ingineri fotbaliști ai amintite.

Și așa și pe „U" Cluj față cu această formație pig bunele de lemn sînt întesat rile și pomii s-au îngreunat tători nerăbdători, fiecare cu ascunsă de a vedea și un ritabil îngenunchiat. Studenții zechipaseră și n-am putea aveau mina cea mai înaltă tință (Un eventual insucces, cu pasa neagră din campion declanșat, cu siguranță, o proporții). Metalul se lasă război psihologic ? Nu știu de minute înaintea fluierul început al partidei, masa co oameni refuzată de capacitatea arenei și strînsă la intrare este străpunsă de zeci de autoturisme. Din aceste mașini particulare, ale cărora proprietari sînt proprii colegi de serviciu, coboară cei 14 fotbaliști ai asociației sportive Metalul. Se echipează la ițeală și les la încălzire: îmbrăcații în tricou albastru și chilot alb, par mai bondoci și mai stîngaci decît atleții superbi sub cuburile clasice albnegre...

Rezultatul se știe. Deschizînd scorul în min. 3, Metalul a avut 19 minute înaintea promovării mai departe. Dar „U" a făcut o cruță de orgoliu și a marcat patru goluri (două în ultimele zece minute), valorificînd un atu esențial: tehnica individuală. Altminteri, fizic, forțele au fost egale, iar de partea cui a fost mai mult elan și o voință mai aprigă, nu e greu să dăm un verdict, pe care, desigur, îl bănuiți. Am avut curiozitatea să ne strecurăm, la sfîrșit, în cabina acestor înfrînți. Stăteau cu capul cu mîinile pe genunchi și cu ochii în piept. Antrenorul lor, Ioan Schwartz, îi privea în tăcere, ar fi vrut să le spună ceva, dar nu știa cum să înceapă pentru că e greu să știi o cuvîntare în fața unor învinși merituoși. Pînă cînd, cineva a întrebat :

— Tovarășe antrenor, vă rog să ne spuneți dacă am făcut totul în această partidă.

— Știu că voi ați visat să treceți și peste „U" Cluj dar experiența mea îmi spunea că nu am voie să cred în imposibil. V-am lăsat să speriați și acum am dăloria să vă asigur că ați făcut tot ce era omenește posibil pentru a fine piept unei formații de anvergură.

Ne apropiem de jucătorul Gall și îl soptim :

— Ce credeai dumneata înaintea acestui meci ?

Ne-a răspuns :

— Eu am crezut că „U" Cluj ne va desconsidera și va veni aici cu tineret-rezerve. N-ar fi fost poate fairplay, dar mi-am zis că așa vom cîștiga. Cînd le-am văzut formația, m-am speriat. Dar după trei minute, la 1—0 pentru noi, m-am apropiat de colegul meu Günder și i-am spus: „Ăla e, avem jocul în mînă !" Deznădămîntul însă, mă contrazice.

Ieșim afară și un adevărat „stat major" al întreprinderii așteaptă băieții pentru a-i felicita. Ei sînt cei care, acum șapte ani, au sprijinit inițiativa spontană de a se înființa o echipă de fotbal. Nu i-am întrebat cum îi cheamă, nici dinsii n-au avut nici cea mai mică inițiativă în acest sens. Au vrut să rămînă anonimi și discreți, la fel ca și pasiunea lor dezinteresată pentru sport.

La poarta stadionului se grupa echipa F.C. Bihor, spectatoare la acest meci, cu 24 de ore înaintea confruntării cu Sportul studențesc. **Toni Ferenczi**, antrenorul, îi făcuse cîteva : **„Să luați aminte cu cîtă voință se abordează o întîlnire de fotbal. Dacă ați avea și voi aiita ambiție cită au fotbaliștii arădeni de la Metalul, am fi ajuns astăzi departe !"**

In pauza meciului F.C. Bihor — Sportul studențesc, Glasul lui Ferenczi răzbate prin la cabina arbitrilor : **„Mai multă ambiție, mai multă atenție!"** Era 0—0.

După repriza a doua, la 0—1, **Anton Ferenczi** tace, ridică doar dezndăjduit din umeri...

Ion CUPEN

BUCUREȘTI. — În partida cu Progresul, atacantul ploieștean Moldovan înscrie golul cu care Petrolul ia conducerea.

Foto : S. BAKCI

DA, PROGRESUL POATE SPERA...

Jucătorii echipelor Progresul și Petrolul ieșeau la încălzire. Ne-am apropiat de grupul celor de la Progresul. Împreună cu cîțiva suporteri, împinși de curiozitate. Antrenorul **Eugen Iordache** le dădea elevilor săi ultimele indicații: **„Nu uitați! Jucați simplu, dinir-o bucată. Nu vă complicați, căci terenul este extrem de greu. N-aveți interes să vă irosiți forțele conducînd mult mingea".** În realitate tabără a petroliștilor, **Ilie Oană** privea de la distanță execițiile pe care le efectua fiecare jucător în parte.

Se aude fluierul prelung al arbitrului **C. Ghiță** care cheamă echipele la întrecere. Pe culoarul de sîrmă care duce spre cîmpul de joc un om cu părul cărunt trece pe la fiecare jucător tinăr de la Progresul și îi șoptește ceva la ureche. Îl recunoaștem : este **Marin Nicolae**, unul dintre cei mai vechi și prieepuți conducători.

— Ce le-ai spus băieților, nea Marine ?

— **Ce să le spun ? Să joace curajos, că n-au ce pierde. Să tase emotiile la cabine, întotdeauna pe cei mai tineri caut să-i conving că datorită vîrstei lor au un „atu" în plus față de adversarul direct. Le mai spun să lupte din răsputeri că atunci publicul va fi de partea noastră,**

Meciul dintre Progresul și Petrolul a început. Mica galerie ploieșteană, care fluturâ steaguri cu culorile clubului ploieștean, este brulată de glasurile numeroșilor suporteri ai Progresului. Ofensiva bucureșteană functionează perfect. Dispecerul **Dudu Georgescu** transmite pase precise spre laturile terenului. **Sandu** își etalează calitățile tehnice, depășindu-l pe Gruber. Pe extrema cealaltă **Bartales**, un jucător de 18 ani, nu cedează nici o clipă lupta cu masivul fundaș **N. Ionescu.** Ocaziile de gol se succed cu repeziciune la poarta experimentatului Mișu Ionescu, care însă respinge totul. Mingea parcă ocolește tuturile porții petroliste. **„Bine băieți! Foarte bine"** — se aude vocea antrenorului Iordache. **D. Ștefan și Bora**, un blond subțirel de 19 ani, acoperă întreaga zonă de la mijlocul terenului. **Ion Constantin** este strîns de chingile jocului sobru practicat de „centralii" **Mândoiu și Ticheli.**

Cele 90 de minute iau sfîrșit cu un scor alb. Cei de la Progresul au fost mai buni, au dominat mai mult. Ar fi meritat victoria. Vin prelungirile. Se luptă din răsputeri. **Moldovan** deschide scorul, **Sandu** egalează pentru Progresul. Petrolul se califică în optimi cu multă dificultate. Jucătorii, extenuați, părăsesc terenul. Cei mai tineri de la Progresul nu scot o vorbă. Pe fața lui **Bora** se prelinge lacrimi. Antrenorul **Iordache** vine și-i cuprinde de umeri : **Nu fi trist. Am pierdut calificarea, dar am jucat foarte bine și asta înseamnă că putem să sperăm în viitor".**

Gheorghe NERTEA

O RAZĂ DE SOARE PE NOROI...

Meciul de la Sibiu tocmai sta să înceapă. Foile de arbitraj se completează, jucătorii se pregăteau să lase la încălzire, cînd — de sub tunelul care duce la teren — au apărut spre vestiare niște fărturi negre, cleioase dar vesele, cărora doar ochii din caz li se mai distingeau... De fapt se încheiase partida derby a etapei de rugby, **C.S.M. Sibiu — Universitatea Timișoara** și adepții sportului cu balonul oval se îndreptau, plini de noroi, spre vestiare, nu înșă fără a arunca în treacăt : **„Să vă vedem pe voi, cum o să mai jucați fotbal pe terenul ăsta..."**

Și, într-adevăr, a fost foarte greu de jucat. Picioruri refuza să lasă din noroi, mingea ridea parcă singură de festele pe care le făcea. tuturor. **Tănase** stropește un adversar, „chiorîndu-l", pentru ca apoi să cu usurință de el. Constănțea că uneori în cuplu : **Constantinescu** și **Bălosu** îl lovește din aer cu Ca la oină, dacă vreți ! Farul cearcă să-și dirijeze toți jocul margînile terenului, scolo unde mîntul e mai ferm. În mijlo porțiunea cu scene ridicole, penibile, nimeni, aproape nu se meta să joace, ci cei mult incleios. Și, deodată, în acel norol a apărut o... rază de soare. **Gabel** (18 ani, fost compo echipei de juniori a **Școlii** din **Sibiu**, deventă campioană blicană în 1971, și de curînd cat la trialul selecționatelor vizia secundă), plutea parcă giod. La C.S.M. Sibiu mai joacă, în afara lui Gabel, din vechea echipă de juniori și **Turlea.** Ambii, și împreună cu ei încă vreo 5—6 jucători formați în C.S.M. în vara trecută, de la Independența, jucau pentru prima oară într-o competiție oficială, împotriva unei divizionare A. Și nu au făcut-o deloc rău ! Gabel, înfrîngă acesta fiorile frav, ușurel, numai bun pe un asemenea teren, a devenit, o bună perioadă de timp, stăpînul centrului terenului. A preluat o mulțime de mingi venite de la apărarea proprie, a izbutit aproape de fiecare dată să scape de adversarul din față și a lansat în adînclme vîrfurile. A ieșit din teren după 6 minute din prelungiri : obosise...

Final destul de curios în meciul de la Sibiu. O echipă inferioară numeric (**Serfőző** fusese eliminat), într-o categorie mai mică, atacă aproape continuu în prelungiri, iar divizionara A se apără pentru a smulge meciul nul necesar calificării. Sibienii ar fi putut să și cîștige, dar bara s-a opus, cu 3 minute înainte de finalul prelungirilor la sutul lui Floarea. În rușin-o ... auzi atunci din inimile celor 7 000 de spectatori. Se spulberase ultima ocazie a unui rezultat-surpriză pe care îl dorișera atît de mult cu toții — public, antrenori, jucători. O victorie care, poate, ar fi și meritat-o după evoluția în general a jocului, dar care a fost obținută de echipa cu mai multă experiență.

Dumitru GRAUR

CUI ÎI VINE RÎNDUL ?...

Timp urît, burnită, teren greu, joc dîrz, dar în limitele sportivității, mari ocazii de gol ratate la ambele porți din poziții excelente, patru goluri, unul mai frumos ca altul, 2 000 de spectatori zgribuliți, gălăgioși, încrîncenați și permanent favoriți, victorie incontestabilă a outsiderului și, la sfîrșit, în minutul 91, un plin de semnificații :

— Felicitări Paule ! Ați jucat bine, meritați victoria. Vă în continuare, multi succes !...

Recunoaștere de competență, decurn. **Constantin Cernăianu** și sincer mîna antrenorului Me...

Nici strîns tălului

epilog

mai florescu,

BUCUREȘTI. — De data aceasta, Deselnicu reușește să respingă atacul Metalului București dar „U" Craiova va suporta, pînă la urmă, o severă înfrîngere... Foto : V. BĂGEAC

UN DUBLU SUCCES GĂLĂȚEAN

Știa eu ce știa, entuziasta galeriei locală care simbătă în ziua meciului Constructorul — Jiul, își ocupase locul din timp, într-un sector central al tribunei I. Venise pregătită ca pentru un meci mare, cu steaguri și steguțe de asociațiilor cu talangi și sirene, precum și cu o disponibilitate în... voci demnă de un rezultat pe măsură...

Pe fondul unei zile însorite, ambianța cochetului stadion Dunărea era... splendid creată, rămînea ca acolo, în teren, formația într-atît de mult adulată să răsplătească strădaniile zelosilor suporteri — cei mai mulți dintre ei salariați ai întreprinderii de construcții și montaje sidurgice — printr-o prestație care să depășească condiția sa de diviziona-ră C.

...Asa a și fost, echipa antrenorului **Vasile Luban** evoluînd lucid, dezinvolt, cu dese momente de fotbal mai bun decît cel oferit de partenera sa de întrecere, Jiul, una din frunțașele actualei ediții a Diviziei A. Ce mai încoace și în colo: „11"-le Constructorului Galați era omogen, avea o bună organizare și orientare, punea serioase probleme unei defensive de marcă, atît de călită în bătute ani în șir pe cîmpurile viziei A.

Văzîndu-ne mirarea, cunoscutul bitru de, **Grigore Birsan**, aflat noi, în tribună, ne dezlega încetul o serie de enigme. **„O parte dintre jucătorii Construc — ne spunea el — au evoluat mații din ștalonul secund al lui nostru..."**

Și începeau să-i înșire : **Șerbănoiu** a jucat la fostul Oțelul și la Flacăra Moreni; **peanu** are cîteva jocuri la Divizia A ... **Podeț** a făcut din echipa lui F.C. Galați, **Oltcanu**, un fundaș central la fel ca fratele său **Marin**, Steagul roșu. Și cam la fel lucrurile și în cazul ailor Constructorului, ca **Petrea, nega, Vochin** și **Mania.**

— Ce merit îi revine, în condiții, antrenorului Vasile — se ridica, în mod firesc, întrebarea.

Tot Grigore Birsan (acest a cavaler al fluierului nu li la antrenamentele formațiilor tene, conducînd multe din jocurile lor amicale) stabilește cu precizie adevărul : **„Unul foarte mare. Și anume acela de a fi reușit să îmbine armonios experiența celor de care am vorbit cu elanul tinerilor Ploieșteanu, Ghica și Manolache, elemente crescute în pepiniera Constructorului, încadrîndu-i pe toți într-o disciplină tactică clară, eficientă" !**

...Veți mai auzi lucruri frumoase despre această echipă", a ținut să mai spună vecinul nostru de loc, încheind astfel pledoaria sa în favoarea Constructorului Galați. O pledoarie susținută de altfel cu brio în teren de însuși subiectul nostru, o performeră a acestor 16-imi tratată din această cauză, mai pe larg în rîndurile de față.

★

A doua zi, pe același teren, F.C. Galați contribuia la eventul gălățean, întrecînd și ea o formație din prima divizie a țării, pe C.S.M. Reșița. Într-un fel, echiba lui Tencșă... recidiva. cunoscînd că și în trecută ediție a Cupei ea se comportase în mod remarcabil, fiind eliminată cu cinste, în sferturi, la Brașov, de Rapid.

Cum a jucat duminică F.C. Galați? Intr-atît de superioară a fost adversarului ei. În prima repriză la toate capitolele încît un spectator neavizat ar fi putut crede că, în fotbalul nostru, denumirile diviziilor se fac în ordinea inversă... alfabetului.

A fost cea mai bună repriză de fotbal pe care o reușese băieții mei în sezonul acesta, ne mărturisea antrenorul în trenul care ne transporta duminică seara spre București. **O repriză de fotbal autentic, datorită următoarelor atribuite : un mare angajament fizic, cu sprinturi după sprinturi și în atac și în defensivă, acțiuni în viteză purtînd amprenta unei anumite științicozități tactice. Și dacă scorul nu a luat proporții în această parte a jocului, faptul se datorește unor cauțente pe care vom încerca să le eliminăm împreună".**

Totuși, Teașcă era ne deplin mulțumit, echipa lui contribuise, împreună cu Constructorul, la simbăta la frumosul event gălățean.

G. NICOLAESCU

„MAREA ZI" A UNEI ECHIPE MICI

...Sînaia s-a pregătit mult să aștepte pe deținătoarea Cupei. S-au pregătit suporterii, s-a pregătit echipa. Și duminică, de pe la ora 10, micul stadion al orașului a început să vibreze pentru marele meci. Carpați Sinaia, meritînd să evolueze în seria a III-a a Diviziei C, eliminase în actuala ediție trei formații de o condiție cu ea (I.T.A. Cîmpina, Petrolul Târgoviște și I.C.I.M. Brașov) și două team-uri din divizia secundă (Metalul Plopeni și S. N. Oltenița) și lumea își făcuse iluzii. Chiar dacă adversarul se numea Rapid și mai avea și altfel de nume sonore în formație. Sinăienii visau victoria, singura șansă de calificare, tabela de marcaj anticipa, chiar un 2—0 pentru Carpați la ora meciului, cînd stadionul, casele, dealurile și arborii din jur gemeau de lume.

...Înainte de meci. Antrenorul sinăienilor, **Gheorghe Corneanu**, pare calm. Spune că echipa sa e tînără (**„21 de ani e media de vîrstă"**), că e omogenă, că are forță de joc, că toată săptămîna a pregătit acest meci. La un moment dat zice, chiar, că e optimist : **„Sper să cîștigăm cu 1—0 ! În fond, anul trecut, Rapid a făcut 0—0 la Zlatna !..."** ! Optimismul antrenorului **Corneanu** ni se pare puțin exagerat. Landskrona... Rapid Viena...

...În tabăra rapidistă, atmosferă deconectată. Nu se vorbește despre meci. Cei mai mulți se tem de teren. **„Credi că o-ai jucat în viața dumitale pe un asemenea teren !"** — îi spune **Neagu** lui **Ilie Greavu**, vicepreședintele clubului giuleștean. **Greavu** răspunde că la Torino, în meciul acela cu Danemarca din preliminariile olimpice, cîștigat de naționala noastră cu 2—1, la fel a fost

ÎNCHEIEREA TURULUI CAMPIONATULUI REPUBLICAN DE JUNIORI

UN SEZON BUN, DAR ȘI CU MULTE... SEMNALE DE ALARMĂ!

În aceeași zi (26 noiembrie) în care, pe stadionul Giulești, naționala de juniori debuta în preliminariile turneului U.E.F.A., primind replica speranțelor fotbalului iugoslav, pe alte 50 de terenuri, aproape impracticabile din cauza timpului nefavorabil, s-au disputat meciurile ultimei etape a turului campionatului republican de juniori. competiție la startul căreia s-au aliniat în acest an 112 echipe. Cu toate că prima parte a întrecerii s-a desfășurat conform programului stabilit inițial, au rămas totuși, din motive obiective, cîteva restanțe. Faptul nu ne împiedică de a face o serie de constatări și de a trage cîteva concluzii privind turul campionatului, competiție cu un scop de importanță majoră pentru viitorul fotbalului nostru : DEPISTAREA, CREȘTEREA ȘI LANSAREA SPRE EȘALOANELE SUPERIOARE A UNOR TINERI JUCĂTORI DE CERTĂ VALOARE.

Fără doar și poate, în majoritatea echipelor participante la întrecere există unul, doi sau mai mulți jucători în care antrenorii lor își pun mari speranțe.

Crișan (Minerul Baia Mare), **Pataki** (Olimpia Satu Mare), **Rișniță** (Rapid), **Eremia** („U" Cluj), **Vrinceanu** (Dinamo), **Galan** (Corvinul Hunedoara), **Agiu** (Steaua „23 August"), **Dragu** (Progresul București) etc. au ceea ce numim de obicei... stofă, promit ascensiuni sigure. Dacă vor munci mult — ei și antrenorii lor cu ei — dacă nu vor face nici un rabat disciplinei și învățăturii. Totuși, în raport cu ceea ce se pretinde campionatului, și cu fiecare ediție i se pretinde mai mult și pe bună dreptate, **numărul de jucători susceptibili de a urca sigur treptele fotbalului este încă departe de a fi mulțumitor.** Dar, aceasta este o problemă cu implicații adînci care trec dincolo de sfera campionatului la a cărui primă parte să revenim prin a evidenția, înainte de toate, acele formații care, etapă de etapă, au avut comportări meritorii. Nu atît datorită faptului că au cules roadele unor victorii, la scor chiar, cît mai ales prin aceea că au manifestat o preocupare permanentă pentru a etala în teren un fotbal cursiv, ofensiv, aplaudat. Este vorba îndeosebi de **Liceul de fotbal Bacău** (echipă model de comportare, fără nici un jucător sancționat). **Politehnica Iași, Dinamo București, U.T.A., Școala sportivă Brașov, Progresul București, F. C. Bihor, Rapid București, „U" Cluj, Metalul București, F. C. Argeș, Școala sportivă Sinaia, C.S.M. Sibiu, Școala sportivă Craiova, Corvinul Hunedoara, Steaua „23 August", Vagonul Arad, Știința Petroșani, Victoria Carei.** Între aceste echipe — cărora li se mai pot adăuga și altele, cele aflate, la încheierea turului, în imediata lor apropiere — s-au născut rivalități în sensul bun al cuvîntului care au avut darul să ridice la un nivel tehnic acceptabil mare parte din partidele turului. Sînt de fapt cam tot aceleași formații pe care le remarcam și la sfîrșitul campionatului trecut. **Încă o dovadă că la respectivele asociații și cluburi există preocupări permanente pentru copii și juniori.** Cu speranța că numărul acestora se va mări în continuu să aruncăm o privire și pe cealaltă „față" a campionatului, aceea pe care s-au încrustat multe, foarte multe deficiențe, abateri grave de la disciplina și etica sportivă. Și vom începe cu :

GRUPUL RĂMASELOR DE CĂRUȚĂ ! Clasamentele alăturate ni le recomandă... convingător : **Școala sportivă Sf. Gheorghe, Letea Bacău, Independența Cisnădie, Unirea Alba, Vitrometan Mediaș, Școala sportivă Pitești, Oituz Tg. Ocna, Azotul Slobozia, Constructorul Baia Mare.** Să fim bine înțeleși. Nu poziția în clasament a acestor echipe e de condamnat. Cu toate că pare de necrezut să nu poți să obții decît 2—3 puncte din 26 posibile ! Dar, **toate aceste formații fac doar act de prezență în campionat, joacă foarte slab, nu manifestă nici o preocupare pentru a-și îmbunătăți evoluțiile.** Poate că în retur altfel se vor prezenta lucrurile. Vom vedea.

EXEMPLE SEMNIFICATIVE. Conform regulamentului întrecerii, conform tuturor indicațiilor F.R.F., repetate de zeci de ori, partidele campionatului trebuiau să fie programate pe terenuri corespunzătoare, să li se facă popularizare, la care să fie delegați arbitri competenți. Doar parțial au fost respectate aceste hotărîri. Iată o sumă de exemple care, prin simpla lor enumerare, spun absolut totul :

• **partida Universitatea Craiova — Școala sportivă Craiova nu s-a disputat deoarece terenul pe care a fost programată nu era marcat și porțile n-aveau plase ! Principalul vinovat, C.J.E.F.S. Dolj, for pe care nu-l interesează absolut deloc faptul că Universitatea Craiova — juniori nu are un teren pe care să joace. Ca și Azotul Slobozia care se deplasează de fiecare dată la... Ciulnița-sat. Ca și Școala sportivă Gheorghe Gheorghiu-Dej trimisă să joace pe un teren aflat la 8 km în afara orașului !**

• **Un alt meci, U.T.A. — Vulturii textila Lugoj, n-a mai avut loc deoarece arădenii n-au găsit de cuviință să-și anunțe partenerii de întrecere pe ce teren joacă. Surprinzător, chiar și în București, partida Steaua — Dinamo, deci nu un meci oarecare, nu s-a mai disputat, Steaua nepermițînd echipelor să intre pe terenul de la Ghencea ? !**

• Nici colegiile județene de arbitri nu înțeleg încă să delege la meciurile juniorilor arbitri buni. Cazul celor din județele Iași, Olt, Argeș, Cluj.

JUCĂTORI ȘI ANTRENORI ÎN CULPĂ. La începutul campionatului, F.R.F., atenționa că **„o grijă deosebită vor trebui să acorde echipele, antrenorii, conducerile de asociații și cluburi, muncii de educație cu tinerii jucători..."** N-a fost așa, abaterile de la disciplină fiind mult mai multe ca pînă acum. **În cele 13 etape ale turului 59 de jucători au fost sancționați cu... 174 etape de suspendare ? !** Pentru lovirea adversarului fără balon, injurii, gesturi nesportive. Alarmant de multe cazuri. Se pare, goana după victorii, boala devenită cronică, a început să molipsească și echipele de juniori, pe antrenorii lor care au făcut rabaturi serioase disciplinei. **Dar ceea ce este și mai grav, chiar unii antrenori s-au aflat în culpă,** dînd frîu liber nervilor, incitîndu-și jucătorii la bătaie, să lovească adversarii, insultînd și apostrofînd arbitrii, cum au făcut-o **C. Horvath** (C.F.R. Pașcani), **V. Coteț** (Comerțul Brăila), **A. Munteanu** (Farul Constanța), **Șt. Stănculescu** (Dinamo București), **Octavian Romeo** (Universitatea Craiova). La fel au procedat și antrenorii Metromului, Progresului Brăila, Tractorului Brașov etc. Asemenea atitudini, credem noi, n-ar trebui comentate. **Sancționate doar. Usturător.**

PLOAIE DE CONTESTAȚII. După fiecare etapă, la F.R.F. au sosit teancuri groase de memorii care au contestat un meci sau altul. Cele mai multe din acestе jalbe, nu le putem numai altfel, s-au dovedit a fi neîntemeiate, unele fiind de-a dreptul hilare. Un exemplu. **Oltul Slatina a contestat un meci pentru motivul că s-a acordat un 11 m la un henț rezultat nu în urma unui șut la poartă, ci la o... centrare în careu ! ?** Cum de-a îndrăznit arbitrul să ia o asemenea hotărîre ? Ei da, cum. Multe echipe și-au contestat reciproc jucătorii : **Vitrometan — C.S.M. Sibiu, Școala sportivă Călărași — Farul, Oltul Slatina — Școala sportivă Craiova** etc. Dar campioana memoriilor neîntemeiate rămîne tot **C.I.L. Tg. Jiu,** care aproape după fiecare meci a trimis la București cîte o contestație ! Ca să fie. Desigur, F.R.F. le-a clasat, dînd cîștig de cauză numai celor întemeiate. De ce, însă, atîta bătaie de cap ? De ce atîtea încercări de a obține pe o cale lăturalnică puncte nemeritate ? Nu-i greu de răspuns, dincolo de respectivele contestații ascunzîndu-se preocupări minore privind pregătirea corespunzătoare a respectivelor echipe.

Iată, deci, o suită întreaga de probleme evidențiate de turul campionatului de juniori. Probleme-deficiențe care au influențat în mare măsură nivelul tehnic al partidelor, randamentul jucătorilor. **Sînt prea multe și prea grave pentru ca să nu solicite o intervenție fermă a federației noastre de specialitate. Persistența lor ar avea repercusiuni nebănuite.**

Laurențiu DUMITRESCU

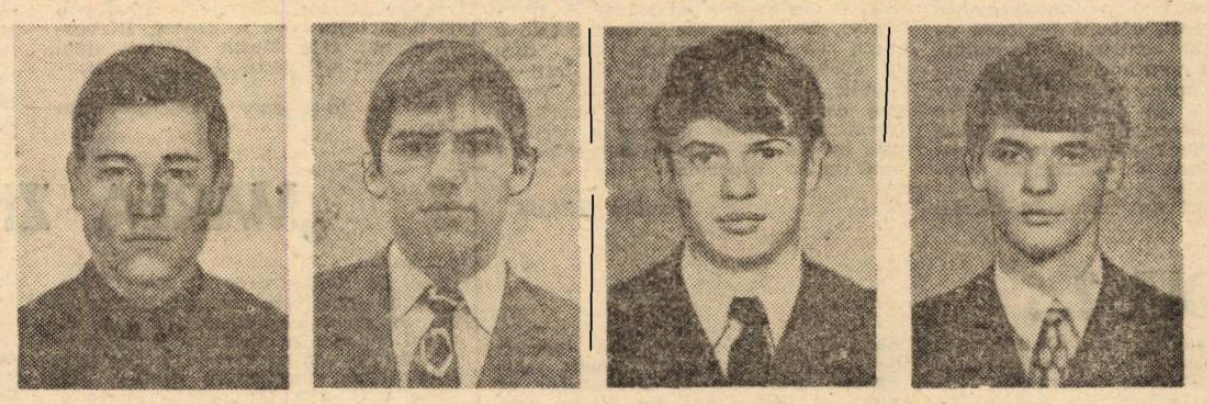

MARINEL RIȘNIȚA (Rapid), GEORGE VÎRLAN (Școalasportivă Sibiu), DINU ȘURENGHIU și HORIA EREMIA („U" Cluj) — patru dintre evidențiații primei părți a campionatului de juniori

CLASAMENTELE CELOR 8 SERII

SERIA I

1. Liceul de fotbal Bacău	13	12	1	0	47— 5	25
2. Politehnica Iași	13	10	0	3	34—13	20
3. Ceahlăul P. Neamț	13	8	2	3	27—13	18
4. Ș.C. Bacău	13	8	1	4	35—14	17
5. Rulmentul Bîrlad	13	8	1	4	32—15	17
6. C.S. Suceava	13	7	2	4	23—16	16
7. Nicolina Iași	13	4	6	3	13—18	14
8. Școala sportivă Tecuci	13	5	2	6	17—29	12
9. Știința Bacău	13	5	1	7	20—26	11
10. Rapid Focșani	13	5	0	8	20—33	10
11. C.F.R. Pașcani	13	3	3	7	11—32	9
12. Școala sportivă Gh. Gh. Dej	13	2	2	9	16—34	6
13. Oituz Tg. Ocna	13	2	1	10	12—23	5
14. Letea Bacău	13	1	0	12	6—41	2

SERIA A II-a

1. Dinamo București	13	10	1	2	24— 8	21
2. Progresul București	13	10	0	3	42—10	20
3. Steaua București	13	8	3	2	42—14	19
4. Farul Constanța	13	7	5	1	32—10	19
5. F.C. Galați	13	6	3	4	16—10	15
6. Progresul Brăila	13	6	3	4	18—14	15
7. Comerțul Brăila	13	4	5	4	20—21	13
8. Delta Tulcea	13	4	5	4	11—14	13
9. Portul Constanța	13	4	5	4	17—22	13
10. Șc. sp. Călărași	13	3	2	8	10—21	8
11. Politehnica Galați	13	2	3	8	10—28	7
12. Azotul Slobozia	13	3	1	9	9—33	7
13. Șc. sp. Constanța	13	2	2	9	5—27	6
14. Constructorul Galați	13	1	4	8	12—36	6

SERIA A III-a

1. Metalul București	13	10	3	0	31— 5	23
2. Șc. sp. nr. 2 București	13	9	2	2	26—12	20
3. Rapid București	13	8	4	1	17— 8	20
4. Steaua „23 August"	13	9	1	3	19— 6	19
5. Petrolul Ploiești	13	8	2	3	22—11	18
6. C.S. Tîrgoviște	13	7	3	3	24—14	17
7. Sportul studențesc Buc.	13	5	2	6	16—14	12
8. Dinamo Obor	13	4	4	5	10—16	12
9. Energia București	13	3	4	6	14— 7	10
10. Liceul de fotbal București	13	3	3	7	14—18	9
11. Ș.N. Oltenița	13	3	2	8	11—25	8
12. Gloria Buzău	13	3	1	9	13—26	7
13 Dunărea Giurgiu	13	2	1	10	14—42	5
14. Metalul Plopeni	13	0	4	9	11—28	4

SERIA A IV-a

1. F.C. Argeș	13	11	0	2	54—11	22
2. Universitatea Craiova	13	8	4	1	32—10	20
3. Șc. sp. Craiova	13	9	1	3	38—12	19
4. Știința Petroșani	13	8	3	2	33—12	19
5. Metalul Drobeta Tr. Severin	13	6	3	4	17—16	15
6. Chimia Rm. Vîlcea	13	6	2	5	24—14	14
7. Jiul Petroșani	12	7	0	5	23—16	14
8. C.E.I.L. Tg. Jiu	13	6	2	5	22—16	14
9. Electroputere Craiova	13	6	1	6	24—22	13
10. Oltul Slatina	12	4	0	8	18—26	8
11. Minerul Motru	13	2	4	7	19—28	8
12. Șc. sp. Curtea de Argeș	13	3	2	8	19—33	8
13. Șc. sp. Petroșani	13	2	0	11	15—62	4
14. Șc. sp. Pitești	13	1	0	12	6—66	2

SERIA A V-a

1. U.T.A. Arad	12	9	3	0	19— 4	21
2. Vagonul Arad	13	10	0	3	46—11	20
3. C.S.M. Reșița	13	8	4	1	33—13	20
4. Politehnica Timișoara	13	9	1	3	38—16	19
5. Șc. sp. Viitorul Timișoara	13	5	6	2	15— 7	16
6. U.M. Timișoara	13	6	3	4	27—19	15
7. C.F.R. Timișoara	13	5	5	3	14—12	15
8. Progresul Timișoara	13	5	2	6	16—18	12
9. Gloria Arad	13	6	0	7	14—21	12
10. Șc. sp. Caransebeș	13	3	1	9	14—18	7
11. C.F.R. Arad	13	1	5	7	14—35	7
12. Șc. sp. Lugoj	13	1	4	8	9—37	6
13. Minerul Anina	13	2	1	10	15—38	5
14. Vulturii textila Lugoj	12	1	3	8	7—32	5

SERIA A VI-a

1. „U" Cluj	13	11	2	0	36—10	24
2. F.C. Bihor	13	10	2	1	45—12	22
3. Victoria Carei	13	9	2	2	27— 9	20
4. C.F.R Cluj	13	7	1	5	26—19	15
5. Olimpia Oradea	13	6	2	5	26—16	14
6. Minerul Baia Mare	13	5	2	6	32—15	12
7. Industria sîrmei C. Turzii	12	5	2	5	12—11	12
8. Olimpia Satu Mare	13	5	2	6	29—26	12
9. Topitorul Baia Mare	13	4	3	6	24—22	11
10. Gloria Bistrița	13	4	2	7	14—20	10
11. Someșul Satu Mare	12	5	0	7	18—26	10
12. Unirea Zalău	13	3	2	8	16—33	8
13. Minerul Baia Sprie	12	2	1	9	10—52	5
14. Constructorul Baia Mare	12	1	1	10	10—54	3

SERIA A VII-a

1. Șc. sp. Sinaia	13	11	0	2	43—11	22
2. Șc. sp Brașov	12	10	2	0	34— 5	22
3. Steagul rosu Brașov	13	8	2	3	29— 8	18
4. Chimia Făgăraș	10	7	3	0	35— 7	17
5. Tractorul Brașov	13	5	4	4	33—15	14
6. Șc. sp. Odorhei	13	6	2	5	24—22	14
7. Șc. sp. Miercurea Ciuc	13	6	2	5	20—19	14
8. Oltul Sf. Gheorghe	13	5	3	5	35—20	13
9. Șc. sp. Brașovia	12	5	3	4	24—20	13
10. Poiana Cimpina	13	5	2	6	18—11	12
11. Șoimii Sibiu	13	4	0	9	15—29	8
12. Metrom Brașov	12	2	2	8	6—31	6
13. Independența Cisnădie	13	0	2	11	7—59	2
14. Șc. sp. Sf. Gheorghe	13	0	1	12	5—71	1

SERIA A VIII-a

1. C.S.M. Sibiu	13	11	0	2	26—13	22
2. Corvinul Hunedoara	13	10	1	2	37— 8	21
3. Șc. sp. Sibiu	13	7	3	3	28—12	17
4. Chimica Tîrnăveni	12	7	2	3	38—14	16
5. Mureșul Deva	13	7	2	4	24—17	16
6. Metalurgistul Cugir	13	8	0	5	25—21	16
7. A.S.A. Tg. Mureș	13	6	3	4	45—15	15
8. Șc. sp. Tg. Mureș	13	6	1	6	19—19	13
9. Metalul Aiud	13	5	2	6	27—28	12
10. Arieșul Turda	12	5	1	6	28—24	11
11. Gaz metan Mediaș	13	5	0	8	24—19	10
12. C.F.R. Sighișoara	13	2	2	9	15—36	6
13. Vitrometan Mediaș	13	1	1	11	14—82	3
14. Unirea Alba Iulia	13	0	2	11	11—53	2

DIVIZIA B • SERIA I

SCURT POPAS, DUPĂ CĂDEREA CORTINEI

Duminică de duminică, cu o regularitate de metronom, Divizia B și-a consumat toate cele 15 runde, încheindu-și, acum zece zile, prima parte a actualului campionat.

Așadar, formațiile din eșalonul secund al fotbalului nostru au intrat în vacanță. Nu mai înainte, însă, ca fiecare să-și fi făcut bilanțul realizărilor dobîndite la jumătatea drumului care poate duce spre Divizia A, spre „C" sau... nicăieri (da, sînt echipe care, de ani de zile, stau liniștite în „B", fără să aspire la altceva decît la păstrarea locului. După puteri).

Azi, la întîiul nostru bilanț, ne vom ocupa de prima serie. Îi vom da Cezarului (adică Politehnicii Iași) ceea ce i se cuvine, evidențiindu-i realizările și ne vom opri apoi la unele aspecte consemnate în foile de arbitraj și rapoartele observatorilor federali.

Desigur, ar fi multe de spus. Deocamdată doar o sinteză.

ÎNTRECEREA DIN SERIA I A FOST DOMINATĂ, DE LA UN CAP LA ALTUL AL TURULUI, DE FORMAȚIA STUDENȚILOR IEȘENI, CARE DIN 30 DE PUNCTE POSIBILE N-A PIERDUT DECÎT ȘASE, PĂSTRÎNDU-ȘI, PÎNĂ LA PRIMĂVARĂ, UN AVANS DE PATRU PUNCTE. Dar, despre POLITEHNICA vorbim în interviul de mai jos.

În aceste rînduri vom remarca excelenta comportare a METALURUI BUCUREȘTI, echipa mereu bîntuită de efectele transferărilor, care, totuși, găsește alți și alți jucători ca să meargă mai departe și să ajungă pe locul doi în clasament! Singurul club de fotbal din această serie — F. C. GALAȚI — și-a plasat echipa pe locul trei, însă la șase puncte de lider. Cuvinte de laudă merită noua promovată, Gloria Buzău, a cărei prezență pe locul patru nu trebuie să surprindă, dacă vom avea în vedere că tricourile sale sînt purtate de o jumătate din echipa... Petrolului (STELIAN, IUHASZ, DOBRE, PAL, BADEA, KRAMER) și de un alt divizionar A, S. Bretan. PROGRESUL BUCUREȘTI, timidă la început, a ajuns pe un loc bun, iar Ș. N. OLTENIȚA a confirmat că rămîne o formație redutabilă. METALUL PLOPENI, ȘTIINȚA BACĂU, CHIMIA RM. VÎLCEA, DELTA TULCEA și C. S. TÎRGOVIȘTE, departajate de golaveraj, se înșiră pe locurile 7—11, cu același număr de puncte (14), urmate de DUNĂREA GIURGIU și PROGRESUL BRĂILA, echipe ce se situează sub așteptări și posibilități, C.F.R. PAȘCANI și CEAHLĂUL, cu 12 puncte, sînt la un pas de „lanterna roșie", POLITEHNICA GALAȚI. Situația studenților nu e de domeniul disperării pentru că de la locul 6 la 16 este o diferență doar de 4 puncte. Așadar, se anunță un retur interesant.

		1	2	3	4	5	6	7	8	9	10	11	12	13	14	15	16
1	Politehnica Iași		0-1	5-2	1-0	5-1	3-0	2-1	3-1	3-0	5-0	1-0	1-0	0-1	2-2	2-1	1-1
2	Metalul București	1-0		0-1	0-0	1-0	4-0	1-1	0-1	0-3	1-0	3-0	6-0	2-0	0-2	1-0	2-0
3	F.C.Galați	2-5	1-0		0-2	0-1	4-1	2-2	2-1	3-1	1-3	3-0	1-0	2-0	0-1	0-0	1-0
4	Gloria Buzău	0-1	0-0	2-0		0-2	1-4	1-0	4-1	1-1	2-1	1-0	1-1	0-0	1-0	0-3	1-2
5	Progresul București	1-5	0-1	1-0	2-0		0-3	1-0	1-0	2-0	0-2	0-2	0-0	0-0	2-0	0-0	0-0
6	Ș.N.Oltenița	0-3	0-4	1-4	4-1	3-0		0-1	1-0	4-1	1-1	0-0	0-1	1-0	2-5	0-0	1-0
7	Metalul Plopeni	1-2	1-1	2-2	0-1	0-1	1-0		1-1	4-0	2-0	0-0	0-2	1-2	2-1	1-2	3-1
8	Știința Bacău	1-3	1-0	1-2	1-4	0-1	0-1	1-1		1-2	1-1	2-0	3-1	2-0	2-1	2-0	0-1
9	Chimia Rm Vîlcea	0-3	3-0	1-3	1-1	0-2	1-4	0-4	2-1		0-0	0-0	0-2	4-0	0-0	2-0	4-0
10	Delta Tulcea	0-5	0-1	3-1	1-2	2-0	1-1	0-2	1-1	0-0		1-2	0-0	1-1	2-1	1-0	0-0
11	C.S.Tîrgoviște	0-1	0-3	0-3	0-1	2-0	0-0	0-0	0-2	0-0	2-1		1-0	0-2	1-0	1-1	1-0
12	Dunărea Giurgiu	0-1	6-6	0-1	1-1	0-0	1-0	2-0	1-3	2-0	0-0	0-1		1-2	0-2	2-0	4-1
13	Progresul Brăila	1-0	0-2	0-2	0-0	0-0	0-1	2-1	0-2	0-4	1-1	2-0	2-1		0-2	1-2	4-2
14	C.F.R. Pașcani	2-2	2-0	1-0	0-1	0-2	5-2	1-2	1-2	0-0	1-2	0-1	2-0	2-0		0-1	1-2
15	Ceahlăul P.Neamț	1-2	0-1	0-0	3-0	0-0	0-0	2-1	0-2	0-2	0-1	1-1	0-2	2-1	1-0		0-2
16	Politehnica Galați	1-1	0-2	0-1	2-1	0-0	0-1	1-3	1-0	0-4	0-0	0-1	1-4	2-4	2-1	2-0	

POLITEHNICA IAȘI, O ECHIPĂ MULT SCHIMBATĂ ÎN BINE

Desemnarea lui **Constantin Laurențiu** la cîrma echipei Politehnica Iași nu a reprezentat un fenomen insolit. Acest tînăr asistent universitar (absolvent I.E.F.S., specializarea fotbal) a mai stat și în alte dăți pe banca conducerii tehnice, cunoaște deci în profunzime problemele mari și mici ale echipei de fotbal ieșene. Recent, am încercat o întrospecție în acest sezon propice pentru fosta divizionară A, aflînd în primul rînd opiniile antrenorului. Așadar:

— Cum vă explicați succesul net al echipei pe care o conduceți?

— Echipa are individualități ale căror posibilități depășesc substanțial media valorică a Diviziei B. Retrogradarea n-a fost decît efectul unor cauze cunoscute — indisciplina, pregătirea insuficientă, moralul prăbușit — și noi ne-am propus să mergem pe un drum logic: redresarea firească, prin eliminarea acestor cauze. Despărțirea de Cuperman și Moldoveanu, fotbaliști talentați, dar nedispuși să se alinieze la un program aspru de pregătire a însemnat, cred, beneficiul cel mai cert în contul unei echipe care trebuia să-și schimbe mentalitatea. Într-o atmosferă purificată, am început bătălia promovării, zicîndu-ne că o pregătire fizică superioară este condiția principală a reușitei. Și, într-adevăr, azi pot afirma că datorăm intensității antrenamentelor 80 la sută din izbînzile noastre.

— Secția de fotbal a suferit și ea metamorfoze?

— După eșecul din vară, secția s-a autodizolvat. Într-un moment de neîncredere generală în destinul echipei, o mînă de oameni devotați, în frunte cu prof. Mihai Gofițeanu, și-a asumat rolul de căpetenie organizatorică. Ulterior, lucrurile au intrat într-un cadru adecvat și la ora aceasta secția are un conducător experimentat și verificat: prof. Constantin Huiu.

— Formula de echipă prezintă zone inedite față de Politehnica știută de toată lumea?

— Se poate vorbi de o infuzie de elemente tinere, dar titularizările s-au făcut cu discernămînt, cu gîndul la randamentul momentan și la necesitățile în perspectivă. La ora aceasta există o simbioză între două generații: cei „vechi", pe care-i cunoașteți, și aceia recoltați de la foștii juniori ai lui Mișu Birzan. Sîntem într-un punct al evoluției, cînd formația noastră se reconstruiește din mers, exact ca și acum șase ani cînd „noul val" se numea Ianul, Incze, Lupulescu, Romilă I etc. Ne-am înscris într-un ciclu normal, care să asigure succesul de azi și o consolidare în perspectivă.

— Care a fost formația de bază?

— Pop — Sofian, Ianul, Hanceriuc, Romilă I — Romilă II, Simionaș — Incze, Lupulescu, Marica, Amarandei.

— Și Stoicescu?

— Revenirea lui va depinde de cota de sacrificii la care va fi dispus în viitor.

— Punctele forte și punctele slabe ale echipei?

— Omogenitatea valorică a compartimentelor și decalajul între titulari și rezerve.

— Explozia de calitate în jocul lui Marica reprezintă un simplu accident?

— Marica a fost și este un jucător înzestrat. Realizarea lui de acum, cînd a devenit golgeterul seriei I, o punem pe seama schimbării de funcție în ansamblul formației: fostul atacant central retras a fost avansat în prima linie și iată, rolul de „vîrf" i se potrivește ca o mănușă.

— Cine este secundul dv.?

— Ioan Marica. Ne completăm de minune, pentru că el vine cu experiența utilă de fost jucător divizionar, la Petrolul Ploiești.

Ion CUPEN

NOTE STATISTICE

- În cele 120 de meciuri s-au înscris 264 de goluri: 210 de către gazde, iar 54 de oaspeți.
- Cele mai multe goluri s-au marcat în etapa a VI-a: 27, iar cele mai puține în etapa a IV-a: 12.
- MARICA (Politehnica Iași) este singurul jucător din seria I care a reușit să înscrie 4 goluri într-un singur meci (Politehnica Iași — Progresul București, în etapa a VI-a).
- Din cele 120 de partide, 85 au revenit gazdelor, 26 s-au terminat la egalitate, și doar în 9 victoria a fost de partea oaspeților.
- Cele mai frecvente scoruri: 1—0, de 30 de ori, 2—0, de 21 de ori, 0—0, de 13 ori.
- Au fost acordate 26 de lovituri de la 11 m: 22 pentru gazde (16 transformate, 6 ratate) și numai 4 pentru oaspeți (3 transformate și 1 ratată). În etapa a V-a, la meciul C.F.R. Pașcani — Ș. N. Oltenița arbitrul brăilean T. Prodaru a dictat 3 lovituri de la 11 m: 2 pentru C.F.R., una pentru Ș.N.O.
- 14 jucători au fost eliminați de pe teren.
- Superlative:
- Cele mai multe goluri marcate: Politehnica Iași — 34.
- Cele mai puține goluri înscrise: C. S. Tîrgoviște — 8.
- Cele mai puține goluri primite: Metalul București — 8.
- Cele mai multe goluri primite: Politehnica Galați — 23.
- Cele mai multe victorii: Politehnica Iași — 11.
- Cele mai puține victorii: Ceahlăul și Politehnica Galați — 4.
- Cele mai puține înfrîngeri: Politehnica Iași — 2.
- Cele mai multe înfrîngeri: Politehnica Galați și C.F.R. Pașcani — 8.
- Cele mai multe meciuri nule: Delta Tulcea — 6.

SUPERLATIVE

- Cel mai constant jucător: **Lupulescu**
- Cel mai vîrstnic: **Ianul** (27 de ani)
- Cel mai tînăr: **Amarandei** (19 ani)
- Golgeterul echipei: **Marica** (14 goluri)
- Revelația sezonului: **Amarandei**, extremă stîngă
- Titulari noi: **Sofian, Hanceriuc, Amarandei, Dănilă.**
- Retitularizări: **Goleac** (între timp la Ceahlăul P. Neamț și Farul Constanța).
- Promovări: **Colaru**
- Media de vîrstă: **22 ani și jumătate**

Sus: C. Laurențiu (antrenor principal), Ianul, Pop, Hanceriuc, Simionaș, Romilă II, Colaru, Costaș, Lupulescu, I. Marica (antrenor secund).
Jos: Incze, Dănilă, Goleac, Amarandei, Sofian, Marica, Moldovan. Lipsesc din fotografie: Romilă I și Stoicescu.
(Foto: D. NEAGU)

RĂSFOIND RAPOARTELE ARBITRILOR ȘI OBSERVATORILOR FEDERALI

Cele 120 de jocuri disputate în turul campionatului ne-au oferit etapă de etapă o mulțime de date, de constatări, iar multe dintre acestea și-au găsit loc în cronicile și comentariile apărute la timpul respectiv. În rîndurile de față „vom da cuvîntul" arbitrilor și observatorilor federali, din rapoartele cărora am spicuit unele observații mai interesante.

Pentru a vedea condițiile în care s-au desfășurat jocurile, am trecut în revistă toate cele opt partide din prima etapă. La Plopeni, arbitrul menționa: **„terenul de joc excelent, condiții dintre cele mai bune pentru fotbal"**; la **Buzău**, noua promovată a avut o comportare disciplinată, dar Apostol și Nedelcu, de la Metalul București, au primit cartonașe galbene; la **Tulcea**, **„teren excelent, debut festiv în „B"**, însă eliminarea lui Fiorea, pentru lovire, umbrește atmosfera; la **Giurgiu**: **„teren foarte bun"**, consemnează arbitrul, care mai notează că **Tifirel (Dunărea)** l-a lovit pe tușier și a fost eliminat.

Jocurile primelor etape au abundat în gesturi nesportive, duritățI. Din păcate, acest aspect a continuat să fie prezent etapă de etapă, pe terenurile unde aveau loc partidele. Lista avertizaților și eliminaților e destul de lungă. La meciul F.C. Galați — Ș.N.O., **cinci avertismente**; Progresul București — Știința Bacău, **două avertismente**; Politehnica Iași — Dunărea, **trei avertismente.** Printre numele întîlnite: **Cîmpeanu, Ratcu, Zătimescu, Vasilescu (Ș.N.O.), Șoptereanu (F. C. Galați), Tana și Zaharia (Știința Bacău), Lupulescu, Iacze și Dănilă (Politehnica Iași).** Dar, cum spuneam, lista e lungă.

Am întîlnit o foaie de arbitraj model. Este a lui Gh. Limona, de la meciul Dunărea Giurgiu — Politehnica Galați. Raportul este completat cu grijă, neomițînd nici unul din faptele importante ale jocului. La rubrica „dacă mai sînt lucruri de semnalat", Gh. Limona a scris: **„Jucătorii celor două formații au fost preocupați de fotbal. Remarc pe Manciu (Dunărea) pentru evoluția sa foarte bună** (n.n Manciu a fost chemat săptămîna trecută la trialul Diviziei B). **Felicitări antrenorilor pentru comportarea sportivă a elevilor lor".** În multe foi, însă, la rubrici importante, unii arbitri scriu doar atît: **„nu e cazul".**

La meciul Ceahlăul — Politehnica Iași, C. Ghiță — Brașov — consemnează: **„A fost un joc foarte bun, iar organizarea de asemenea".** Progresul Brăila — Politehnica Galați: **„Publicul neobiectiv"**, notează arbitrul V. Buimistruc. Metalul Plopeni — Ș.N.O.: Marin Niță consemnează: **„O bază sportivă excepțională și o organizare foarte bună".** E clar și toată lumea înțelege ce-a vrut să spună. Dar se mai întîmplă și altfel. În foaia de la meciul Știința Bacău — C.S. Tîrgoviște, arbitrul Th. Oniga scrie la rubricile: „dacă au fost respectate instrucțiunile F.R.F.?" Răspuns — DA: „atitudinea publicului" — FOARTE SPORTIVĂ; „incidente": NU. Dar am rămas contrariați citind altă rubrică: „ce **propuneri** aveți de făcut în legătură cu jocul și organizarea?" Arbitrul consemnează: **„organizare bună".** Credem că din grabă s-a făcut o astfel de „propunere", de vreme ce totul fusese în regulă.

Spirit sportiv la Pașcani. Arbitrul Gr. Bîrsan consemnează după meciul C.F.R. — Chimia Rm. Vîlcea: **„Organizare foarte bună, spirit de fair-play pe teren".** Bravo Pașcani! Bravo Rm. Vîlcea!, echipă a cărei comportare sportivă (ca și a conducătorilor ei) a fost apreciată și la meciul de la Plopeni, unde a pierdut cu 4—0!

Un meci cu cîntec: F.C. Galați — Progresul Brăila. Atașate de foaie, raportul observatorului federal și două memorii. F.C. Galați aduce la cunoștință: **„Adversarii au jucat periculos, au vociferat...". Progresul Brăila zice: „Jucătorii noștri au fost huiduiți de cum au intrat pe teren. Un tușier a fost influențat de protestele gazdelor"** (textul continuă pe patru pagini). Observatorul Gh. Prodea consemnează: **„Joc submediocru, oaspeții sub orice critică".** Arbitrul V. Toma însă, la rubrica „dacă au avut loc incidente", scrie negru pe alb: **„Nu a fost cazul"**, dar continuă mai jos: **„Spectatorii s-au manifestat gălăgios, părunitori"...**

Ne-am oprit aici. Credem că **observațiile arbitrilor și observatorilor** vor sta în atenția jucătorilor și antrenorilor și secțiilor. Poate că la analiza turului Diviziei B, federația va aduce în discuție aceste aspecte ca și multe altele, pentru ca lipsurile să fie remediate în perioada de iarnă.

Constantin ALEXE

VEDETELE GAZONULUI

Murtaz HURȚILAVA

VETERANUL ECHIPEI SOVIETICE

Silueta sa îți indică imediat — dacă nu l-ai văzut evoluînd — compartimentul echipei în care joacă : apărarea. Masiv (are 85 kg.), nu prea înalt (1,78 m), brunet, cu sprîncenele stufoase, **Hurțilava** nu pare să aibă o înfățișare prea îmbietoare pentru cel care ajunge să joace contra lui. Este adevărat, dinamovistul din Tbilisi practică un fotbal plin de angajament, atletic, dar păstrează întotdeauna nota de corectitudine caracteristică sportivilor de clasă.

Născut la 15 ianuarie 1943, **Hurțilava** n-a cunoscut decît un singur club, **Dinamo Tbilisi**, și n-a jucat în alt rol decît cel de apărător. A început ca fundaș lateral, apoi — cu timpul — s-a specializat și în postul de fundaș central, iar astăzi poate îndeplini cu același succes funcțiile unui libero, mai ades în spatele fundașilor centrali. Calitățile excelente de apărător i-au adus aprecierile unanime ale tehnicienilor, care-l socotesc superior lui **Șesternev**, al cărui succesor este în echipa națională. **Hurțilava** este mai suplu, mai dibaci și mai clarvăzător decît **Șesternev**. Iar prin absența lui **Sabo** din reprezentativa U.R.S.S., el a devenit — la 29 de ani — și căpitan (și veteran...) al echipei, funcție de care este foarte mîndru și pe care a îndeplinit-o și în ultimele partide din acest sezon, cele cu Franța și cu Irlanda, cu care prilej a ajuns la 33 de selecționări.

Remarcat prin angajamentul, convingerea și curajul cu care joacă în apărare, prin plasamentul și supleţea sa, **Hurțilava** este de temut și prin șutul său extraordinar. El participă deseori la acțiuni de atac pe care le inițiează chiar el, ieșind din apărare cum a făcut la turneul olimpic de la München. Cu toate că n-a reușit să marcheze prea multe goluri, apariția sa în fața porții adverse constituie un motiv serios de teamă pentru portari.

Murtaz Hurțilava rămîne un strălucit produs al fotbalului sovietic și o vedetă a arenei mondiale.

Hurțilava (dreapta) și un alt om de bază al selecționatei U.R.S.S., portarul Rudakov

Carnet extern

ETERNA POVESTE A ARBITRAJULUI

Se pare că toamna asta nu-i deloc favorabilă „cavalerilor fluierului". O mică anchetă informativă ordonată de U.E.F.A., față de numeroasele cazuri de nemulțumiri ivite atît în jocurile internaționale, cît și în cele din competițiile naționale, atestă acest lucru. Într-adevăr, finalul de sezon stabilește un adevărat record, un nedorit record : **totalul litigiilor de arbitraj se ridică la peste 100 !** Sigur că cele mai discutate episoade sînt acelea din partidele internaționale, și, mai cu seamă, din jocurile cu miză — partidele preliminariilor C.M.

Pentru prima oară, în activitatea ei, comisia de arbitri F.I.F.A. a trecut cazurile litigioase pe lista unor studii speciale, ce se vor efectua pe baza rapoartelor delegaților forului internațional, a filmelor întîlnirilor, a declarațiilor antrenorilor celor două echipe etc. Din Europa, printre arbitrii care apar pe această listă, sînt vest-germanul **Schulenburg** (pentru meciul Bulgaria — Irlanda de Nord) ; polonezul **Ekstejn** (pentru întîlnirea Finlanda — România) ; danezul **Rasmussen** (pentru jocul Irlanda — Franța). Principalele intenții ale comisiei sînt ca, pe baza studiului atent și obiectiv, la rece, al acestor arbitraje să se desprindă erorile care se comit de către arbitri. Ele urmează să fie incluse într-o scrisoare pe care comisia de specialitate intenționează s-o trimită tuturor federațiilor, în dorința unei îmbunătățiri a arbitrajelor. Dintr-o declarație a englezului **Aston**, unul dintre membrii marcanți ai comisiei, se pare că ceea ce apare ca **principala defecțiune a arbitrajelor în momentul de față este o neglijare a apărării spiritului jocului, în sensul că se permite o exagerare a modului sub care, folosind o falsă încadrare în limitele regulamentului, fundașii îi „tratează" pe atacanți.**

Concomitent cu această largă acțiune de studiere a arbitrajelor deficitare, F.I.F.A. a stabilit — pe de altă parte — ca sancțiunile care rămîn secrete (o suspendare tacită sau, dacă vreți, de o nedelegare pe un anumit timp) să fie augumentate, astfel ca efectul lor să se arate în comportările de după pauza forțată a respectivilor arbitri.

În orice caz, atît forul mondial cît și cel european de arbitraj par alarmate de situația arbitrajelor și anunță — pentru anul 1973 — cîteva acțiuni de amploare în acest domeniu, destinate mai cu seamă să prevină defecțiuni grave la turneul final al competiției supreme din 1974.

Effimie IONESCU

CUM SE FAC CALIFICĂRILE ÎN PRELIMINARIILE C. M. 1974

WM 74

Mai mulți cititori ne-au întrebat cum se fac calificările, care sînt criteriile în această privință, în campionatul mondial, preliminarii și turneul final. Întrucît în general nu sînt cunoscute aceste criterii de calificare și cum au intervenit și unele retușări, în rîndurile de mai jos expunem principalele prevederi ale regulamentului „Cupei F.I.F.A.", cum se numește noul trofeu cu care este dotată competiția.

În grupele preliminarii, calificarea — conform art. 4 — se face în baza clasamentelor care se alcătuiesc în fiecare grupă, după criteriile clasice. Prima clasată se califică pentru turul următor (în zonele în care se joacă pe mai multe tururi) sau pentru turneul final. Ce se întîmplă însă, dacă două sau mai multe echipe se găsesc la egalitate de puncte? *În acest caz, DEPARTAJAREA SE FACE PE BAZA GOLAVERAJULUI PRIN SCADERE (diferența dintre golurile marcate și cele date).*

Se poate întîmpla însă, ca echipele să fie egale și la golaveraj. În această situație, regulamentul prevede următoarele: *„Dacă după disputarea tuturor meciurilor dintr-o grupă sau subgrupă două sau mai multe echipe se află la egalitate de puncte și diferență de goluri, SE VOR JUCA UNUL SAU MAI MULTE JOCURI DE BARAJ INTR-O ȚARĂ NEUTRĂ (cu aprobarea comisiei de organizare barajul sau barajele pot fi organizate și într-o țară direct interesată)".*

În cazul unei egalități între două echipe, regulamentul precizează: *„Dacă meciul de baraj, cu eventuale prelungiri de două reprize a 15 minute, nu departajează echipele PENTRU DESEMNAREA ECHIPEI CALIFICATE VOR FI EXECUTATE LOVITURI DE LA 11 M"*, potrivit normelor în vigoare cunoscute (serii de cîte 5).

În cazul unei egalități între mai mult de două echipe: *„Dacă după meciurile de baraj numărul de puncte și diferența de goluri rămîn egale, VA FI DECLARATĂ ÎNVINGĂTOARE ECHIPA CARE A MARCAT CEL MAI MARE NUMĂR DE GOLURI. Dacă însă, echipele în cauză au un același număr de goluri, atunci ÎNVINGĂTOAREA VA FI DESEMNATĂ PRIN TRAGEREA LA SORȚI".*

Acestea sînt prevederile regulamentare referitoare la criteriile de calificare în diferite situații posibil să se ivească. Cu alt prilej vom arăta și criteriile aplicabile la meciurile turneului final al campionatului mondial.

ALTE DOUĂ MECIURI în „Cupa Europei Centrale" : **Zbrojovka Brno — Celik Zenica 2—1** și **Tatabanya — Bologna 3—0!** Clasmentele — **Grupa A :** 1. Zbrojovka 4 p; 2. Celik 2 p.; 3. Linzer ASK 0 p. **Grupa B:** 1. Tatabanya 4 p.; 2. Dynamo Zagreb 1 p. (2—3); 3. Bologna 1 p. (2—5). Toate echipele au disputat cîte două partide, încheind prima parte. Returul va avea loc la primăvară.

PATRU CANDIDATURI la președinția U.E.F.A. : **A. Franchi** (Italia), **S. Barcs** (Ungaria), **J. Coler** (Olanda) și **D. Follows (Anglia).** Succesorul lui **G. Wiederkehr**, decedat, va fi ales la congresul U.E.F.A. care se va ține la 15 martie 1973 la Roma.

EVERALDO SUSPEDAT. Cunoscutul internațional brazilian, membru al echipei care a cîștigat campionatul mondial în Mexic, a fost suspendat pe un an de Confederația braziliană de sporturi. **Everaldo** a fost sancționat pentru că a lovit pe arbitrul **Favili Nelo**, care conducea meciul Gremio — Cruzeiro, după ce aceasta din urmă a acordat un 11 m contra echipei Cruzeiro.

CALENDARUL INTERNATIONAL al Austriei pe 1973: 28 martie, cu **Olanda**, la Viena, 29 aprilie cu **Ungaria** (C.M.) la Budapesta 24 mai, cu **Suedia** (C.M.) la Stockholm, 13 iunie, cu **Brazilia** la Viena, 26 septembrie, cu **Anglia** la Londra și 10 octombrie, cu **R.F.G.** la Stuttgart.

INSTANTANEE

„O DUMINICĂ LA FORTALEZA!"

Soccerul sud-american s-a făcut celebru nu numai prin rezultatele înregistrate, prin giganticele sale stadioane, prin talentul înnăscut al celor mai mulți dintre jucători, ci, din păcate, și prin nenumăratele scandaluri ce au ca sorginte tocmai meciurile de fotbal. Iată cum povestește un ziarist o astfel de „discuție" puțin onorantă între două echipe :

●

„...Acțiunea i-a incitat pe spectatori. Un „un-doi" splendid, rapid și precis între **Erandir** și **Samuel** a scos apărarea adversă din blocurile sale. Cu mingea la picior, **Samuel** se pregătea să marcheze. Dar fundașul central **Nilson**, fugind din toate puterile, l-a ajuns la timp nu pentru a-l deposeda de balon, ci pentru a-l faulta fără milă. Toate privirile s-au îndreptat spre arbitru. **Jayme Batista**, fără nici o ezitare, indică penalty ! Faza se petrecuse în interiorul suprafeței de pedeapsă. Deci, lovitură de la 11 m. Arbitrul aleargă pentru a pune mingea pe punctul fatidic. Dar, deodată, fundașul **Rildo**, coleg de echipă cu **Nilsou**, îi aplică conducătorului partidei un pumn în obraz. Aproape groggy, **Jayme Batista** face semn cu brațul către șeful detașamentului de protecție, pînă atunci imobil pe tușă, 80 de soldați se precipită pe teren pentru a-l proteja pe arbitrul principal și pe cei de linie. Au trebuit, apoi, să se interpună foarte repede între jucătorii celor două echipe, căci tocmai începuse un scandal colectiv. Intraseră în funcțiune pumnii și picioarele.

Arbitrul făcuse rost, între timp, de o bucată de gheață cu care își freca pometul lovit.

Penalty ! Imposibil de executat. Jucătorii de la echipa A.B.C., cea sancționată, mai obișnuiți, se pare, cu lucrările la... terasamente decît cu fotbalul, scobiseră pămîntul și în locul punctului de la 11 m apăruse acum o scobitură ! Extrema stîngă **Da Costa**, însărcinată cu executarea loviturii, nu știa unde să pună mingea. Arbitrul cheamă căpitanul formației pedepsite și-i cere ca groapa să fie imediat astupată. Trec mai mult de cinci minute pînă cînd se termină cu... șantierul și terenul este repus în stare de joc.

Da Costa, care nu și-a pierdut sîngele rece, trimite balonul în fundul plasei. Nebun de bucurie, se duce în poartă pentru a lua mingea și a o duce la centrul terenului în vederea reluării jocului. Dar... văzu stele verzi : același **Nilson** i-a trimis o senzațională directă la figură, directă ce l-ar fi făcut gelos și pe cunoscutul boxer **Kid Gavilan.** Din nou grămezi de jucători, din nou intervenția soldaților.

Nilson fu invitat să părăsească terenul, acompaniat de **Da Costa**, care nu fusese nici el ușă de biserică. La vestiare îi întîlniră pe **Samuel** și fostul internațional **Rildo**, trimiși și ei să se liniștească.

S-ar putea crede că aceste eliminări au adus liniștea pe terenul din Fortaleza. Dar de unde. Iar arbitrul, după meci, a trebuit să aștepte mai mult de o oră în vestiar pînă să poată pleca spre casă.

În același timp, la Campinas, oraș situat la 90 km de Sao Paulo, echipa Ponte Preta întîlnea pe Comerciai Riverirao Preto și cîștiga cu 3—1. Dar la mijlocul reprizei secunde, un fault comis de **Geraldo** asupra jucătorului **Paulo Bim** a iscat și acolo o partidă de lupte în colectiv, între cei 22 de jucători, rezerve etc.".

Aci se încheie relatarea confratelui nostru. Să recunoaștem că realitatea întrece cu mult orice imaginație.

DE PRETUTINDENI

PASA NEAGRĂ A LUI „EL POLAK"...

Note

Cînd, cu un an și ceva în urmă, **Ladislau Mazurkiewicz** (fostul portar al reprezentativei **Uruguayului**, ale cărui culori le-a apărat și la București, goalkeeperul „restului lumii", singurul adevărat rival al lui **Banks** în desemnarea celui mai talentat jucător cu nr. 1 la „mondialele" din **Mexic**) sosea la Atletico Belo Horizonte, plătit cu o sumă astronomică, nimic nu prevestea declinul de astăzi...

Bîntuită de vanitate, dorindu-și o „firmă" internațională, noua campioană a Braziliei plătea bani grei pentru agilul uruguayan de origină poloneză (de unde și alintarea de „El Polak") despre care specialiștii afirmau că, la nici 25 de ani, se apropia cu pași apăsați de apogeul unei cariere de mare strălucire.

Dar socoteala de-acasă...

„El Polak" a fost primit la Belo Horizonte cu confeti și petarde — asemenea unui suveran aflat într-o vizită oficială", va scrie, nu fără amărăciune, Alain Fontan în „France Football". Apoi, s-a accidentat la mînă și — în urma unei intervenții chirurgicale care l-a declarat indisponibil timp de o lună — și-a pierdut parcă din siguranța și vitalitatea de altădată, fiind (susțin pătimașii suporteri...) unul dintre primii responsabili ai precarei situații în care se află, în noul campionat, Atletico, echipă care în primele trei jocuri ale acestui sezon n-a cîștigat decît un singur punct !!

Chiar dacă observatorii intimi ai fotbalului brazilian sînt gata să afirme că startul poticnit al campioanei se datorează mai degrabă deselor accidentări și variantelor „experimentale" de echipă decît neinspirației lui Mazurkiewicz, antrenorul **Tele Santana** — susceptibil la opinia tribunei, care reclamă întoarcerea fostului portar, **Renato**, „pasat" la **Flamengo** — l-a lăsat pe **„El Polak"** pe tușă săptămîni de-a rîndul, înlocuindu-l cu veteranul Mussula, de 35 de ani !

În vreme ce Atletico luptă din greu să cîștige chiar și pe teren propriu, iar tînărul **Renato** face isprăvi de vitejie între buturile noii sale echipe din Rio, turnînd parcă gaz peste focul din inimile pătimașe ale suporterilor campioanei, **Mazurkiewicz** pare să traverseze — altfel, cu calm și înțelepciune — o perioadă de restriște, dureroasă și prelungită, continuînd să-și privească coechipierii de pe umilitoarea bancă a veșnicei rezerve.

„Am un contract cu Atletico și-l voi respecta — a răspuns **Mazurkiewicz** interpelării unui ziarist. **În fotbal, vîntul favorabil se întoarce adesea din senin. Dar dacă nu mai au nevoie de mine, mă pot oricînd transfera".**

Cu toată stăpînirea de sine de care dă dovadă **„El Polak"**, criza aceasta — probabil pasageră — probează (dacă mai era nevoie...) că în fotbal nici celebrităților n-au o viață dintre cele mai comode, gustînd deopotrivă din cupa bucuriei și a necazului...

Chiar dacă vîntul favorabil...

extern MAGAZIN extern

GOLUL RETRAGERII

Se știe că JIMMY GREAVES, una din strălucitele figuri ale fotbalului englez, s-a retras de curînd din activitate. Evenimentul a fost marcat prin organizarea la Londra a unui joc între Tottenham Londra și Feyenoord Rotterdam. 50 000 de spectatori au ținut să fie prezenți la acest meci festiv în care GREAVES — îl vedeți în fotografie (în dreapta) — a marcat golul victoriei echipei Tottenham.

Atacant agresiv, penetrant și eficace, GREAVES a înscris multe goluri în cariera sa. Și, cum se vede, și-a încheiat-o tot printr-un gol. Golul retragerii...

ULTIMA SOLUȚIE...

Scăpat o clipă de sub supravegherea apărătorilor vest-germani, atacantul elvețian K. MÜLLER a țîșnit spre poarta lui MAIER. Golul părea inevitabil, dar fundașul central SCHWARTZENBECK a făcut o ultimă tentativă de a-i opri, nu prea elegantă, dar salvatoare: l-a apucat din spate cu ambele mîini, cu una după cap și cu alta de un braț. Salvatoare pentru că arbitrul olandez VAN DER KROFT n-a... observat infracțiunea și n-a acordat penalty-ul care se cuvenea!

Se-ntîmplă, cum se vede, și la... case mai mari.

Judecînd după înfățișarea lor, n-ai putea spune că acest grup de oameni alcătuiesc o echipă de fotbal. Și totuși, este vorba de o formație care acum 75 de ani a inaugurat activitatea internațională a fotbalului maghiar. La 31 octombrie 1897 BUDAPESTI TORNA KLUB — echipă pe care o prezentăm în fotografie în echipamentul de epocă, prima înființată în Ungaria — a susținut pe teren propriu un joc cu VIENNA F.C.

FOTOGRAFIE-DOCUMENT

De atunci, de la această dată rămasă înscrisă cu litere de aur în istoria fotbalului din Ungaria, echipele de club și reprezentativele au susținut sute și mii de partide internaționale. Echipa Ungariei are înscrise, la ora actuală, în palmaresul său 470 de meciuri inter-țări, două locuri 2 în campionatul mondial, trei titluri olimpice (cucerite în 1952, 1964 și 1968) și multe alte succese în diferite competiții continentale.

CADOUL — SIMBOL AL UNOR SUPORTERI

Portarul HARRY WOOLF, jucător într-o echipă din localitatea Port-Elizabeth (Africa de Sud), se bucură de proastă reputație printre suporterii formației sale: primește goluri cu emiluita. Într-un singur meci a încasat nu mai puțin de 11! Un adevărat record... Ceea ce i-a făcut pe admiratorii săi (dacă se poate spune așa despre niște suporteri îngrijorați de soarta echipei lor) să-i trimită lui WOOLF un cadou-simbol: o mînă din lemn cu o gaură mare în palmă! Îl vedeți pe WOOLF privindu-și darul cu chipul omului care știe să guste o glumă bună, dar nu-și ascunde nici indispoziția.

ECHIPE BOGATE IN... FRAȚI

Clubul Slovan din Bratislava are în echipa sa de fotbal două perechi de frați: pe L. și J. ZLOCHA și JOZ. și JAN CEAPKOVICI. În campionatul primei ligi cehoslovace mai există însă o echipă care posedă perechi de frați. Este vorba de ZVL ZILINA în cadrul căreia joacă JOZEF și ȘTEFAN TOMANEK, ALBERT și VLADIMIR RUSNAK — pe care-i prezentăm în această ordine în fotografie. Mai mult, Zilina are perspectiva să-și îmbogățească această colecție de frați. Fundașii centrali STASKOVAN și ZIGO au frați mai mici care joacă la juniori. Și talentul lor îi recomandă ca viitori titulari ai primei echipe...

- Cu toată situația disperată a echipei lor, Paris F.C. (este ultima clasată în prima divizie franceză), suporterii își păstrează calmul și... umorul. Sute dintre ei însoțesc echipa în deplasare. La Sedan, ei au purtat o imensă „lanternă roșie", sperînd că o vor lăsa gazdelor. Dar Sedan a învins și „lanterna roșie" a fost readusă acasă. Suporterii s-au jurat că o vor duce pretutindeni unde va juca echipa, pînă cînd vor avea cui s-o lase...

- Înaintea meciului Kaiserslautern — Bayern München, din campionatul vest-german, internaționalul Beckenbauer a fost chemat de trei ori la telefon, la hotelul unde era cazată echipa sa, de un anonim care l-a amenințat cu moartea. Drept urmare, un grup de polițiști s-a instalat în fața camerei lui Beckenbauer, care sedea împreună cu Müller. Polițiștii l-au însoțit tot timpul, chiar pînă la stadion și, mai mult, chiar de la cabină pînă la teren!... Firește că n-a avut loc nici o tentativă din partea anonimului.

INVITAȚIE LA NUNTĂ

ALLAN SANDY, atacant al echipei Bristol Rowers, l-a rugat pe fundașul central de la Cardiff, DON MURRAY, să-i fie martor la cununia civilă. Pînă aici nimic deosebit. Mai ales că ALLAN fusese jucător al lui Cardiff City și că MURRAY îi era un prieten intim. Partea interesantă însă, este că această invitație s-a produs la două ore după ce MURRAY fusese eliminat din joc (și echipa sa învinsă), pentru un fault comis asupra... viitorului mire!

După meci, cînd și-a vizitat prietenul la cabină și l-a solicitat ca martor, Allan a declarat: „Îmi pare foarte rău de cele întîmplate și de eliminarea lui Don, mai ales că sîntem foarte buni prieteni. Totuși, abia aștept să ridic un pahar în sănătatea lui, a mea, a fotbalului și, mai ales, în sănătatea viitoarei mele soții".

NEVINOVAT DUPĂ... DOI ANI!

Vă amintiți de „scandalul Bobby Moore" de acum doi ani, care a produs senzație în întreaga lume sportivă? Ei bine, epilogul lui s-a produs abia acum! Tribunalul din Bogota (Columbia), care a judecat cazul (Moore fusese acuzat că ar fi furat o brățară de aur din vitrina unei bijuterii) i-a comunicat reputatului internațional englez că a fost recunoscut complet nevinovat. Cam tîrziu, dar totuși...

Judecătorul Alfonso Rios, *care a condus acest proces, a făcut cunoscut că bijutierul Amaya a fost citat în fața instanței sub acuzația de tentativă de șantaj, iar martorii* Clara Padilla De Salgado *și* Alvaro Suarez *pentru declarații false.*

BAJEVICI SPECULEAZĂ ORICE SITUAȚIE

Înaltul centru atacant al lui Velez Mostar, Bajevici, *cel care deține cu autoritate acest post și în echipa națională, fiind jucătorul „de aur" al meciului de la Las Palmas cu selecționata* Spaniei, *confirmă și în campionat sezonul excepțional pe care vrea să-l facă. Nu mai departe decît în meciul cu* Partizan, *acest virf de atac cu alură de pivot de baschet — un fel de* Ciosescu *al formației din* Mostar — *a întors nesperat un rezultat. Echipa din Belgrad conducea cu 2—0 în minutul 87 și nimic nu mai părea să amenințe victoria sa. Numai* Bajevici *a decis să nu fie așa. Și, în mai puțin de trei minute, a... egalat, aducînd lui* Velez *un punct la care nu mai spera.*

BIETUL RIVA!

Priviți-i chipul; arată ca al unui boxer care a primit în plin o directă și nu-și mai revine din durerea pricinuită de lovitură. Internaționalul italian de la Cagliari a fost pus realmente K.O. în partida cu Fiorentina. S-a înălțat să reia cu capul mingea, dar în aceeași clipă a sărit și portarul Fiorentinei, SUPERCHI, pentru a respinge balonul cu pumnul. Din nefericire pentru RIVA, pumnul n-a nimerit mingea, ci fața lui. A căzut la pămînt și cum nu-și revenea, a fost dus imediat la spital pentru a i se da îngrijirile necesare.

RAMSEY, CU MÎINILE LEGATE

Sub titlul „TREBUIE SĂ SPUNEM MAI MULT?", publicația engleză „Goal" publică această caricatură a lui sir ALF RAMSEY. Antrenorul echipei Angliei este prezentat cu mîinile legate la spate. De ce? Pentru a ilustra mai bine situația în care s-a găsit înaintea meciului amical cu Iugoslavia, cînd cluburile i-au făcut mari greutăți în selecționarea celor mai buni jucători. Neputîndu-i avea la dispoziție, RAMSEY — afirma revista engleză — a fost nevoit să prezinte o formație improvizată.

Iată că RAMSEY are și apărători, nu numai critici...

FOTBAL
REDACȚIA ȘI ADMINISTRAȚIA
str. V. Conta nr. 16, etajul V, București, sectorul I, telefoane 11.10.05 (centrală) 12.95.96

Prezentarea artistică: Liviu BOBOCEA
Prezentarea grafică: Alexandru MUSCA

DIN AGENDA INTERNAȚIONALĂ A F.R.F.

MECIURI AMICALE PENTRU SELECȚIONATA DIVIZIEI B

● LA 7 NOIEMBRIE 1973: BULGARIA A — ROMÂNIA A
● INTRĂ ÎN ARENĂ ȘI ECHIPA DE TINERET SUB 21 ANI

Pe agenda federației noastre de fotbal figurează în această perioadă, printre altele, probleme de calendar internațional, pentru anul viitor. Pe de o parte este vorba de completări, pe de alta de perfectări de program. Iată, pe scurt, cîteva din aceste preocupări ale forului nostru de specialitate.

AL 6-lea JOC AL REPREZENTATIVEI A

Ca urmare a unor tratative mai vechi între federațiile de la București și Sofia, **în toamna anului viitor se va disputa un meci amical România — Bulgaria. Această întîlnire, programată la Sofia, a și fost inclusă în calendarul federației bulgare la data de 7 noiembrie**, dată care urmează să fie confirmată de forul nostru.

În felul acesta, calendarul primei echipe naționale cuprinde 6 partide în 1973: un amical cu **U.R.S.S.**, patru oficiale, în preliminariile C.M. (cu **Albania, Finlanda** și două cu **R.D. Germană**) și acum acest amical cu **Bulgaria**.

JOCURI PENTRU SELECȚIONATA DIVIZIONARĂ B

O acțiune interesantă și, în același timp, utilă este aceea a contractării unor întîlniri internaționale amicale pentru reprezentativa Diviziei B. **Federația noastră a și făcut demersuri pe lîngă forurile de specialitate din Iugoslavia, Bulgaria, Ungaria** (acestea trei au și trecut la organizarea de meciuri pentru selecționata Diviziei B), **Grecia și Turcia, cărora le-a propus pentru anul 1973 jocuri tur-retur între astfel de reprezentative**, și din partea cărora așteaptă acum răspunsuri.

Realizarea acestui proiect ar fi extrem de folositoare pentru fotbalul nostru, deoarece ar fi rodați și obișnuiți cu atmosfera meciurilor internaționale o serie de jucători tineri, cu perspectiva promovării. Recenta întîlnire dintre selecționatele seriilor Diviziei B a dovedit că în eșalonul secund există elemente dotate, care pot deveni cu timpul și cu „jocuri internaționale în picioare", cadre ale primei reprezentative.

CALENDAR ȘI PENTRU „UNDER 21"

În același timp, o dată creată și selecționata de tineret sub 21 de ani, federația s-a gîndit să-i asigure și ei un program de meciuri amicale. În acest scop, **ea a propus forurilor similare din R.D. Germană, Italia și Bulgaria perfectarea de asemenea jocuri.**

DIN NOU LA ORDINEA ZILEI CUPA BALCANICĂ

În fine, la 15 și 16 decembrie va avea loc la Istanbul conferința Cupei Balcanice pentru rezolvarea problemelor curente ale secretariatului permanent. Cu acest prilej va fi readusă în discuție, după cum sîntem informați, propunerea de reluare a Cupei Balcanice pentru echipele naționale A. Ceea ce ar însemna tot o problemă de calendar, dar pentru un viitor mai îndepărtat. La ședință va lua parte și un reprezentant al F.R.F.

ACȚIUNI ÎN FOTBALUL MONDIAL

CONTINUĂ OFENSIVA ÎMPOTRIVA NESPORTIVITĂȚII

Sînt cîțiva ani de cînd, în dorința de a contribui la consolidarea atmosferei de sportivitate pe stadioanele de fotbal, în țara noastră a fost creată — din inițiativa ziarului „Sportul" — o competiție sui-generis: „Trofeul Petschovschi", care, prin notele acordate, etapă de etapă spectatorilor, încurajează cadrul de sportivitate care trebuie să caracterizeze orice întîlnire de fotbal, orice manifestație sportivă. Publicul onorat cu „Trofeul Petschovschi" este, în felul acesta, încurajat să persevereze pe calea sportivității, în timp ce spectatorii din orașele care ocupă locuri codașe își dau seama de acest blam și caută să-și tempereze comportarea. România este, astfel, printre primele țări din Europa în care s-a introdus acest trofeu al sportivității.

Iată însă, că, recent, publicația **„F.I.F.A. News"** aduce vestea că și în alte țări din Europa au fost create astfel de „competiții" care, fără să stingă pasiunea „tribunelor", fără de care meciurile de fotbal și-ar pierde din culoare, au ca scop să stopeze violența, tot mai mult prezentă în ultimul an pe stadioane.

Astfel, în Franța, odată cu sezonul 1972—1973 va fi decernat un trofeu celui mai sportiv public, trofeu care va fi hotărît de un punctaj ce se va acorda publicului din localitățile în care se dispută jocuri în primele divizii. **În Anglia se studiază o „competiție" asemănătoare. În R.D. Germană s-a decernat pentru a doua oară o Cupă**, cinstind astfel cel mai sportiv public.

Sînt mai de mult cunoscute eforturile la care s-a angajat, în aceeași perspectivă, vechiul muschetar al tenisului francez Jean Borotra, conducătorul Comitetului internațional al trofeelor „Fair-play" — Pierre de Coubertin, plasat sub egida UNESCO și al Asociației internaționale a presei sportive. În cadrul acestei acțiuni și-a plasat F.I.F.A. trofeul său fair-play, cu care recompensează echipele cele mai loiale, participante la campionatele mondiale de fotbal și turneele olimpice.

Recent a fost creată și **Asociația internațională contra violenței în sport** — o încoronare a eforturilor ce se fac în lume pentru instaurarea unei atmosfere de sportivitate în special pe stadioanele de fotbal. Venind în sprijinul acestor eforturi, F.I.F.A. anunță organizarea pentru turneul final al viitorului campionat mondial, a unui **referendum universal** — pe baza transmiterii meciurilor la televiziune — pentru a desemna cele mai corecte echipe ale turneului.

Iată, devine tot mai puternică ofensiva pentru introducerea unui deplin spirit de sportivitate pe stadioane. Ceea ce nu poate decît să bucure.

Mircea TUDORAN

CUPON DE PARTICIPARE

„TROFEUL FOTBAL" 1972
acordat celui mai bun fotbalist român al anului

1. . . . . .
2. . . . . .
3. . . . . .
4. . . . . .
5. . . . . .

. . . . . .

Numele . . . . . .

Adresa . . . . . .

. . . . . .

Acest cupon, completat citeț, se trimite pe adresa: Revista Fotbal, str. Vasile Conta nr. 16, etaj 5, București, cel mai tîrziu pînă la data de 15 decembrie. Se va menționa pe plic: „Pentru anchetă".

● **FAPT RAR ÎNTÎLNIT ÎN ANGLIA:** liga de fotbal i-a amînat clubului Leicester City meciul de cupă pe care urma să-l susțină la Newcastle pentru că mulți jucători și o parte dintre conducători au fost atinși de un... misterios virus. Printre cei îmbolnăviți figurează și managerul Jimmy Bloomfield.

● **„CAMPANIA PELE".** Faimosul internațional brazilian participă activ la o campanie în favoarea îmbunătățirii condițiilor de viață ale fotbaliștilor profesioniști. Pele va face propuneri pentru o serie de măsuri menite să asigure viitorul colegilor săi mai puțin norocoși.

DIN FOTBALUL INTERNAȚIONAL

● **SEPP MAIER A STABILIT UN RECORD:** 219 prezențe neîntrerupte în campionatul primei divizii. Din 1965, cînd Bayern München a promovat în „Bundesliga", Maier a apărat de 250 de ori poarta echipei sale, dar cu cîteva întreruperi. Seria-record, fără nici o absență, a început la data de 27 august 1966.

● **NICI AMATORI, NICI PROFESIONIȘTI, CI JUCĂTORI:** Federația engleză de fotbal a hotărît ca în doi ani să șteargă din statutul jucătorilor calificarea de **„amatori"** pentru a pune pe același plan pe toți jucătorii, și cei care sînt plătiți și cei care practică fotbalul din plăcere. Consiliul federației engleze va acorda tuturor fotbaliștilor calificarea de **„jucători"**. Hotărîrea a fost luată după ce s-a constatat că articolul care trebuia să reglementeze comportarea amatorilor era încălcat cu premeditare.

● **UNDE VA PLECA NETZER?** Clubul Bayern München a cerut Borussiei Mönchengladbach să-i cedeze pe internaționalul Netzer. Bineînțeles că Borussia a refuzat. Cu acest prilej însă, Netzer a găsit că-i momentul să pretindă clubului său un angajament cu mult mai bine plătit. În caz de refuz, Netzer a înștiințat clubul că la sfîrșitul campionatului va pleca.

JOCUL OFENSIV, „LINIA DE CONDUITĂ" A LUI KAZIMIERZ GORSKI,

ANTRENORUL ECHIPEI NAȚIONALE A POLONIEI

Niciodată în istoria sa, echipa de fotbal a Poloniei nu a avut un sezon atît de bun. Din cele 12 meciuri pe care le-a susținut în 1972, a realizat 9 victorii, 2 meciuri s-au terminat la egalitate (cu Elveția și Danemarca) și a suferit o singură înfrîngere (1—3 cu Bulgaria, la Stara Zagora). La toate acestea trebuie să mai adăugăm — ca o încoronare a acestei activități — medalia de aur cucerită de echipa olimpică la J.O. de la München, după ce a învins echipele similare ale Ungariei, U.R.S.S. și R.D. Germane. În ultima întîlnire a anului victorie ușoară (3—0) asupra echipei Cehoslovaciei.

Ecoul acestor succese și în special al victoriei în turneul olimpic, este enorm, deoarece — ca și în alte țări — fotbalul rămîne sportul nr. 1 și în Polonia. Toate celelalte realizări la J.O., — 21 de medalii dintre care 7 de aur — aproape că au rămas în umbra succesului realizat la turneul de fotbal. Ca urmare, federația de fotbal din Polonia a amnistiat pe toți fotbaliștii care erau suspendați în această perioadă, iar data finalei olimpice — 10 septembrie — a fost declarată „Ziua fotbalistului".

În ce constă secretul acestui succes atît de neașteptat?

De îndată ce biletele de avion pentru München au fost asigurate, în sînul echipei s-a întronat buna dispoziție. Fiecare jucător era animat de dorința de a se întoarce în patrie cu o medalie. Antrenorul Kazimierz Gorski s-a hotărît să adopte sistemul 4—4—2.

„Trebuie să jucăm ofensiv" — a declarat el. **„Aceasta se potrivește cu particularitățile jucătorilor noștri".**

Și a avut dreptate. Patru jucători de la mijloc, care „împingeau" mereu atacul spre poarta adversă, au avut merite de necontestat la succesul final.

„Așa vom juca și în viitor" — a concluzionat Gorski.

În viitor, deci și la meciurile din cadrul preliminariilor C.M., se va pune accentul numai pe atac. Echipa Poloniei — se știe — este în aceeași grupă cu Anglia și Țara Galilor. Va fi trecut oare și acest obstacol? În tabăra poloneză nimeni nu se consideră dinainte învins, nici nu vrea să audă de o eventuală „capitulare". Toți își amintesc că în urmă cu șase ani, echipa Poloniei a reușit să termine la egalitate (1—1) cu Anglia pe Wembley. Dubla partidă cu insularii va fi grea, fără îndoială, dar nu-i imposibil de obținut rezultate favorabile.

„Alb-roșii" ar dori ca după 36 de ani de absență (ultima oară echipa Poloniei a participat la turneul final al C.M. în anul 1938 în Franța) să figureze printre cele 16 finaliste din R.F.G. și de această dorință sînt animați toți selecționabilii, în frunte cu fotbalistul nr. 1, Wlodzimierz Lubanski. Ei sînt hotărîți să se pregătească pentru a juca la cea mai bună valoare și să obțină calificarea.

Antrenorul Gorski are, însă, o problemă destul de acută. Portarul titular, Kostka, vrea să se retragă, cedînd locul său unui coleg mai tînăr. Gorski însă nu

Wlodzimierz Lubanski, renumitul internațional polonez, golgeter și strateg al echipei naționale.

are rezervă pentru Kostka. În schimb, celelalte posturi nu ridică probleme. În caz de indisponibilități există înlocuitori buni. De pildă, în locul lui Lubanski, rănit în partida cu Cehoslovacia, a jucat tînărul Wojciechowski, care l-a suplinit cu succes. Și asemenea elemente se ridică cu regularitate. Acum, la Gorski Zabrze se ridică un jucător talentat, Andrzej Szarmach care a fost golgeter în ediția trecută a Diviziei B. La ora actuală în fotbalul polonez există foarte multe talente tinere, spre satisfacția antrenorului Gorski, care însă nu uită să spună, în virtutea unor repetate constatări, că mai este nevoie și de puțină șansă în jocurile de calificare".

CAMPIONATE NAȚIONALE

UNGARIA

Ferencvaros — M.T.K. 0—0, Ujpesti Dozsa — Pecs 5—1, Komlo — Vasas 0—2, Honved — Szeged 1—2, Tatabanya — Salgotarjan 2—1, Csepel — Diosgyör 2—0, Zalaegerszeg — Egyetértes 2—2, Videoton — Györ 2—1.

1.	Ujpesti Dozsa	13	31- 9 19
2.	Ferencvaros	13	28-15 19
3.	Honved	13	27-14 16
4.	Vasas	13	23-16 16
5.	Györ	13	25-19 15
6.	M.T.K.	13	16-13 15
7.	Tatabanya	13	16-15 15
8.	Csepel	13	20-16 14
9.	Videoton	13	21-18 14
10.	Zalaegerszeg	13	18-15 13
11.	Szeged	12	15-20 12
12.	Egyetertes	13	12-25 8
13.	Salgotarjan	13	18-26 7
14.	Komlo	13	16-29 7
15.	Pecs	12	8-21 6
16.	Diosgyör	13	8-25 6

ITALIA

Atalanta — Internazionale 0—0, Bologna — Torino 1—0, Juventus — Fiorentina 2—1, Lanerossi — Palermo 1—1, Lazio — Cagliari 2—1, Milan — Sampdoria 3—1, Napoli — Verona 1—1, Ternana — Roma 1—4.

1.	Lazio	9	12- 5 15
2.	Milan	9	24-11 13
3.	Internazionale	9	9- 3 13
4.	Roma	9	15-10 11
5.	Juventus	9	13- 9 11
6.	Fiorentina	9	12-10 10
7.	Torino	9	10- 7 9
8.	Napoli	9	8- 6 9
9.	Bologna	9	6- 8 8
10.	Verona	9	7- 9 7
11.	Ternana	9	7-11 7
12.	Atalanta	9	5-12 7
13.	Palermo	9	4-12 7
14.	Cagliari	9	8-11 6
15.	Lanerossi	9	3-10 6
16.	Sampdoria	9	3- 9 5

OLANDA

Ajax Amsterdam — Sparta Rotterdam 1—3, F. C. Amsterdam — Feyenoord Rotterdam 1—3, A. Z. 67 Alkmaar — N.A.C. Breda 2—2, Excelsior Rotterdam — F. C. Twente Enschede 0—0, F. C. Den Haag — F. C. Den Bosch 0—0, M.V.V. Maastricht — Telstar 4—0, P.S.V. Eindhoven — F. C. Utrecht 5—1, Go Ahead — N.E.C. Nijmegen 0—1, Haarlem — F. C. Groningen 1—1.

1.	Feyenoord	15	37- 8 26
2.	Ajax	15	51-10 24
3.	Twente	15	29-10 22
4.	Sparta	15	38-14 21
5.	M.V.V.	15	27-15 19
6.	Den Haag	15	31-18 17
7.	N.E.C.	15	17-19 16
8.	P.S.V.	15	22-19 15
9.	F. C. Amsterdam	15	24-22 15
10.	N.A.C.	15	16-23 13
11.	Utrecht	15	19-29 13
12.	Haarlem	15	16-20 12
13.	Telstar	15	16-26 12
14.	A. Z. 67	15	21-33 11
15.	Go Ahead	15	15-25 10
16.	Groningen	15	12-28 9

SPANIA

Real Madrid — Espanol Barcelona 1—0, Oviedo — Real Sociedad 1—1, Valencia — Malaga 2—1, Coruna — Celta Vigo 1—0, Granada — Gijon 1—0, C. F. Barcelona — Las Palmas 3—1, Burgos — Atletico Madrid 0—1, Betis Sevilla — Atletico Bilbao 0—0.

1.	C. F. Barcelona	13	19— 9 20
2.	Espanol	13	19— 9 17
3.	Real	13	15— 8 17
4.	Atletico Madrid	13	17—11 17
5.	Malaga	13	17—10 15
6.	Saragosa	12	18—11 13
7.	Real Sociedad	13	14—12 15
8.	Granada	13	9—12 14
9.	Valencia	13	17—15 13
10.	Atletico Bilbao	13	17—15 12
11.	Gijon	13	12—12 11
12.	Coruna	13	9—19 11
13.	Betis	13	11—14 10
14.	Las Palmas	13	16—24 10
15.	Castillon	12	9—16 9
16.	Ovideo	13	13—21 9
17.	Burgos	13	12—23 9
18.	Celta Vigo	13	10—17 8

CEHOSLOVACIA

(clasamentul turului)

1.	Spartak Trnava	15	22— 9 21
2.	Tatran Prešov	15	21—12 21
3.	Z. V. L. Zilina	15	27—15 19
4.	V. S. S. Kosice	15	23—13 16
5.	Lokomotiv Kosice	15	21—21 16
6.	Dukla Praga	15	16—14 15
7.	Sparta Praga	15	23—24 15
8.	A. C. Nitra	15	18—20 15
9.	Slovan Bratislava	15	14—18 15
10.	Spartak Hradec K.	15	13—25 15
11.	Union Teplice	15	17—15 13
12.	Skoda Pizen	15	20—23 13
13.	Trinec	15	9—16 12
14.	Zbrozovka Brno	15	21—26 11
15.	Banik Ostrava	15	13—20 11
16.	Slavia Praga	15	12—19 11

PRONOSPORT

Pronosticurile noastre la concursul nr. 50.

1.	Cagliari—Milan	X
2.	Fiorentina—Lanerossi	1
3.	Inter—Ternana	1
4.	Palermo—Juventus	1 X
5.	Roma—Atalanta	1
6.	Sampdoria—Lazio	X
7.	Torino—Napoli	1
8.	Verona—Bologna	1 X 2
9.	Brescia—Arezzo	1 X
10.	Brindisi—Como	1
11.	Lecco—Catania	2
12.	Novara—Reggiana	1 X
13.	Varese—Genoa	X 2

Redacția și administrația: str. Vasile Conta nr. 16, București. Tiparul: I. P. Informația, str. Brezoianu nr. 23—25, București.

PROLETARI DIN TOATE ȚĂRILE, UNIȚI-VĂ!

FOTBAL

REVISTĂ SĂPTĂMÎNALĂ
ANUL VII
342
MIERCURI
13 DECEMBRIE 1972
12 PAGINI
2 LEI

FLUIERUL FINAL

MÎINE VOM AFLA RĂSPUNSUL LA ÎNTREBAREA:

CINE VA FI LIDER DE TOAMNĂ — STEAUA, DINAMO SAU SPORT CLUB?

GOLURILE CARE AU DUS LA SCHIMBAREA LIDERULUI

BACĂU : Florea jubilează. Balonul șutat de Dembrovschi i-a jucat festa portarului Rămureanu, căruia nu-i mai rămîne nimic de făcut decît să privească dezamăgit scurgerea lui în plasă

Foto : S. BAKCI

BUCUREȘTI : Dumitru, repetînd execuția de la primul gol, înscrie din nou, în același loc, în ciuda plonjonului portarului ploieștean Mihai Ionescu

Foto : Dragoș NEAGU

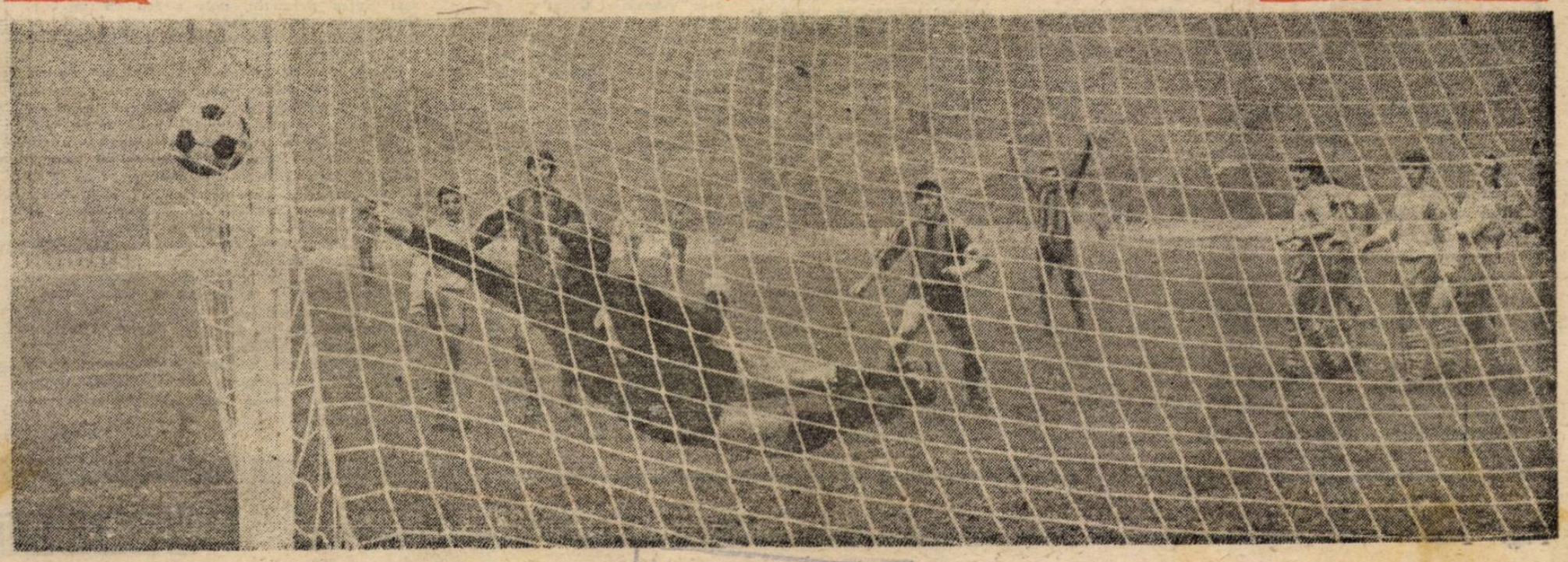

CUI VA REVENI „TROFEUL FOTBAL 1972"?

AZI, ULTIMUL CUPON DE PARTICIPARE LA TRADIȚIONALA ANCHETĂ PENTRU DESEMNAREA CELUI MAI BUN FOTBALIST ROMÂN AL ANULUI

15 DECEMBRIE, DATA EXPEDIERII ULTIMULUI CUPON

Nu se împrumută acasă

INTERVIUL SĂPTĂMÎNII

„FOTBALIŞTII CARE NU RESPECTĂ FOTBALUL TREBUIE ELIMINAŢI FĂRĂ EZITARE“

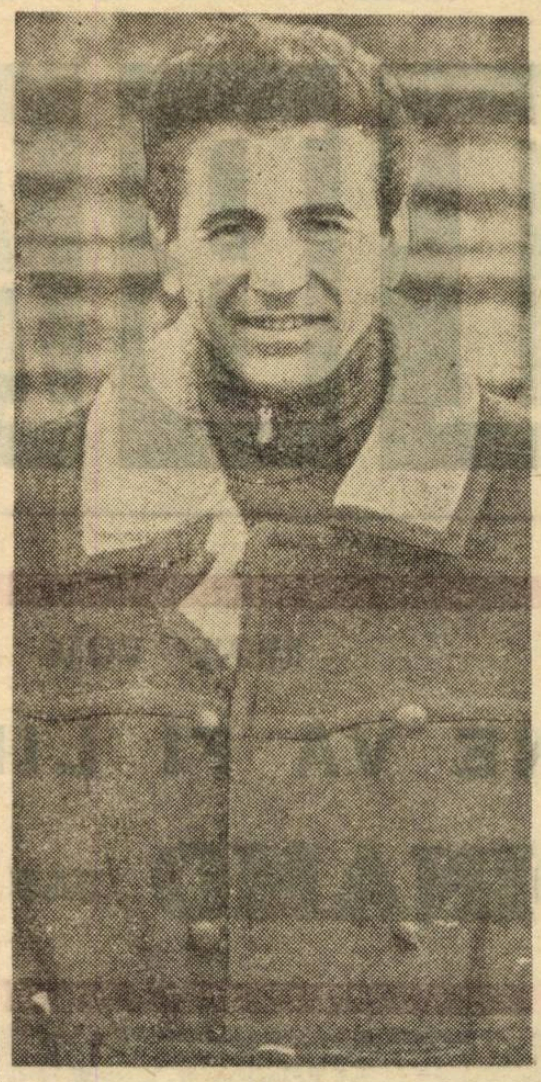

Constantin a fost şi va rămîne „profesorul“. Timp de zece ani şi mai bine, el a dominat fotbalul românesc cu un fel de polivalenţă greu de întîlnit astăzi. Un singur exemplu : deşi jucător de „construcţie“, Constantin a fost, timp de trei ani consecutiv, golgeterul campionatului nostru.

Constantin a gîndit fotbalul ca nimeni altul. Venit destul de tîrziu în prim-plan, el a uimit printr-o longevitate specială, rod al unei vieţi sportive exemplare şi al unui echilibru de invidiat.

Mîine, Constantin împlineşte 40 de ani ! Pentru cei mai mulţi, vîrsta este neverosimilă. Anii au trecut vertiginos. Dar Constantin a rămas şi va rămîne „profesorul“. Iată de ce, pagina de astăzi cinsteşte frumoasa lui aniversare.

— Ce ne mai spui despre fotbal, „profesore“ ?

— Mi-ar fi foarte comod să pun placa obişnuită. Mi-ar fi foarte comod să încep stereotip cu **„în ultimii ani, echipa naţională a obţinut cele mai... ş.a.m.d... motiv pentru care stăm şi ne întrebăm cum e posibilă comportarea submediocră din meciul cu Finlanda, ş.a.m.d., ş.a.m.d.”** Dar eu n-aş vrea să pun placa. Îmi este imposibil să tratez fotbalul cu uşurinţă. Iată şi motivul pentru care socotesc că meciul cu Finlanda a fost o simplă întîmplare, după cum, din aceeaşi lipsă de superficialitate, trebuie să amintesc, de pildă, că meciul nostru cu Olanda, **încheiat cu 0—2, ar fi putut să se încheie cu 0—9.**

Dacă aş vorbi cu adevărat serios despre meciul cu Finlanda, m-aş referi la un singur amănunt, aparent nesemnificativ. Înainte de acel meci, Adamache nu s-a prezentat la lot, refuzînd pur şi simplu să facă această deplasare. În mod normal, acest gest ar fi trebuit să fie sancţionat cu excluderea definitivă a lui Adamache din echipa naţională. **(Notează că spun acest lucru fără să omit faptul că Adamache este un portar excelent).** A urmat meciul cu Finlanda. S-a întîmplat ca Răducanu să comită a nu ştiu cîta gafă în poarta echipei naţionale. Echipa s-a întors acasă, au început discuţiile, şi astfel cazul Adamache a fost scos de pe rol, cu alte cuvinte, „ne-am făcut că plouă“, dintr-o pornire spre muşamalizare care încearcă deseori să împace totul. De ce am dat acest exemplu ? Pentru că sînt convins că jucătorii noştri învaţă dintr-un exemplu rău mai mult decît din zece exemple bune.

— Ce vrei să spui prin asta ?

— Vreau să spun multe. Vreau să spun, de pildă, că există la noi, în fotbal, un stil de a purta talentul în puf. Iată, de pildă, am impresia că echipa noastră naţională de juniori este înconjurată, în general, cu o atenţie care nu anunţă nimic bun pentru viitor şi care îi oferă tînărului, pe de o parte prilejul de a primi totul de-a gata, iar pe de altă parte — o formă de blazare pentru viitor, pe care o poţi rezolva, eventual, numai dacă-i dai de zece ori mai mult decît ce i-ai dat la 18 ani. Eu nu înţeleg de ce juniorul trebuie purtat în puf. Eu nu înţeleg de ce juniorii trebuie să se întîlnească două săptămîni în vederea unui meci cu Iugoslavia, pentru nu ştiu ce omogenizare, care, între altele, este şi greu de realizat cu o echipă care se întîmplă să fie împreună de cele mai multe ori un singur an. Juniorul trebuie să simtă de la început nişte responsabilităţi personale,

— Ai dreptate. De altfel, nu eşti primul care trage acest semnal de alarmă. În fond, şi Sfera, şi Luca, şi alţii se ocupă de această problemă, poate într-o altă formă.

Te-aş ruga acum să ne spui ce separă, în fond, elita fotbalului nostru de elitele marilor echipe europene ?

— Şi pentru această întrebare aş putea să pun placa, invocînd cam prea general lipsa angajamentului fizic. Tot meditînd însă la această problemă, am ajuns la concluzia că **ceea ce ne separă pe noi de echipele cu adevărat mari este lipsa tehnicii în viteză.** Dacă stăm să ne gîndim, singurii jucători care se apropie, din acest punct de vedere, de un Cruyff, de un Netzer sau chiar de întreaga linie de mijlocaşi a lui Ajax, ar fi Dumitrache, Dinu şi Dumitru. Dobrin, însuşi, nu rezistă comparaţiei, deoarece, în ciuda îndemînării sale extraordinare, face totul pe loc, încetinind faza. Aici cred că este secretul lor şi „secretul“ nostru. Mă vei întreba de ce rămînem în urmă cu tehnica în viteză. Şi îţi voi răspunde că totul e o chestiune de metodică elementară. Copiii noştri nu sînt obişnuiţi cu această tehnicitate în viteză, ei preferînd să deseneze în plus pe teren, de dragul unei floricele care nu mai are nici o legătură cu fotbalul rapid şi surprinzător al marilor jucători.

— Ce desprinzi din desfăşurarea campionatului ?

— Pe deasupra oricăror alte observaţii, îmi sare în ochi o situaţie. Un băiat tînăr ca Roznai, venit din Divizia B, devine fără eforturi golgeter al diviziei naţionale. Un băiat la fel de tînăr, l-am numit pe Troi, e şi el pe undeva pe acolo. Stau şi mă întreb : unde e Dembrovschi ? Unde e Dumitrache ? Unde e, mai ales, Dobrin ? Pentru mine, toate discuţiile pe tema calităţii unui înaintaş se opresc la o întrebare : cîte goluri ai dat, omule ? Ştiu foarte bine că în numele dorinţei noastre de a sta mereu de vorbă o să mi se spună că fotbalul de pe vremea în care eu am fost de trei ori golgeter nu mai seamănă cu cel de astăzi, care ar fi mai rapid şi mai plin de obstacole. Dacă vreţi să mă credeţi, astăzi brambureala e mai mare. De ce oare în cadrul acestui fotbal mai rapid şi mai plin de obstacole, un Cruyff, un Gerd Müller, un Skoblar sau un Jekov, dacă nu mă înşel, marchează cîte goluri vor, în timp ce ai noştri se chinuiesc, cu cinci-şase goluri în 13—14 etape ?

— Poate că este o chestiune de antrenament.

— Eram sigur că ai să spui asta. În fotbalul nostru, cînd e să se discute despre lipsuri, se începe cu antrenamentul. Se omite faptul că Traian Ionescu, ajuns în Turcia, a cîştigat uşor un campionat naţional, că Teaşcă, ajuns în Turcia, a venit pe un loc secund fără cel mai bun jucător, Can. Se omite, în special, cariera lui Covaci la Ajax. Să fim serioşi ! Antrenorii noştri sînt mai harnici decît boierii cu pipă din tribuna lui Olympique Marseille sau de la nu mai ştiu care Bayern München. Cauza cauzelor este lipsa de plăcere a celor mai mulţi fotbalişti în munca de antrenament. Chiar dacă faci totul, nu reuşeşti, de fapt, să faci totul. Starea de prezentare a celor mai mulţi jucători la antrenament este incompatibilă cu marea performanţă. Există, la cei mai mulţi jucători, o dorinţă de menajare, pornită dintr-un calcul exact : în fond, de ce să nu-mi trăiesc eu viaţa acum, cînd sînt tînăr ? Dar acest calcul trădează doar un formidabil dispreţ faţă de fotbal, adică faţă de sportul în care s-a întîmplat să ajungă, prin nu ştiu ce împrejurare.

— Care ar fi soluţia ?

— Una singură. **Instaurarea unei discipline fără cea mai mică concesie.** În fotbalul din străinătate, această disciplină nu este necesară. Jucătorii, cei mai mulţi, ştiu că, dacă ies din fotbal, rămîn pe drumuri. Ei nu au altă alternativă, decît munca în fotbal. La noi, calculul cu „să-mi trăiesc viaţa“ porneşte de la convingerea că viaţa îţi este oricum asigurată, chiar dacă mîine ieşi din fotbal. Iată de ce e cu putinţă „păcăleala“, pe care cei mai mulţi dintre jucătorii noştri o fac fotbalului. Iată de ce, neexistînd o altă posibilitate, adică neexistînd realmente posibilitatea de a-l lega de fotbal pe tînărul de astăzi, este absolut necesar să se apeleze doar la cei pentru care fotbalul este o chestiune de viaţă, nu numai pentru că din fotbal trăieşti. Mie, scuzaţi-mi exemplul personal, dacă mi s-ar fi spus la un moment dat că voi fi scos din fotbal, aş fi primit această veste ca şi cum aş fi fost scos din viaţă.

În condiţiile noastre, fotbalul poate fi servit numai de jucători pentru care acest sport reprezintă foarte mult în viaţă. Iată de ce, fotbaliştii care nu respectă fotbalul trebuie eliminaţi fără nici o ezitare, deoarece, pînă la urmă, reuşesc doar să-i strice şi pe ceilalţi. Toate celelalte discuţii mi se par inutile.

— Şi care ar fi soluţia concretă ?

— Foarte simplă. La federaţie trebuie comandate vreo trei ştampile. Aceste trei ştampile trebuie să intre în vigoare imediat. Pe una din ştampile trebuie scris în cerc : **„Nedemn pentru fotbal”**. Asta înseamnă că revenirea în fotbal nu mai este posibilă. Şi te asigur că există cîteva asemenea subiecte în fotbalul nostru. Pe o altă ştampilă trebuie scris: **„Nu poate face parte dintr-o echipă de Divizia A“.** Ai să-mi spui că nu e educativ să dai „B“-ului ceea ce nu e bun pentru A. Şi am să-ţi răspund că a treia ştampilă pe care va fi scris: **„Nu poate face parte din Divizia B“** va fi aplicată foarte curînd pe carnetul de legitimare al jucătorului de B retrogradat din A.

— Cum vezi viitorul sezon al echipei naţionale ?

— Dacă Angelo Niculescu va reuşi să-i mai adune o dată cum i-a mai adunat de atîtea ori, s-ar putea să iasă bine. Dacă admir ceva la Angelo Niculescu, apoi e vorba de încăpăţînarea cu care a lucrat, fără să se ia după unul şi altul. În fotbal trebuie să învingi sau să pierzi „pe mîna ta“. Şi tot din respectul pe care i-l port, mi-aş permite să spun că e momentul, poate, să mai încerce vreo doi-trei jucători. Am şi un exemplu : Troi. Ai să-mi spui că e prea tînăr. Şi am să-ţi răspund : şi Lucescu a fost foarte tînăr, şi i s-a acordat credit. Orice tînăr serios are dreptul la un asemenea credit. Eu sper că Troi face parte din această categorie...

Ioan CHIRILA

- **DESEORI, „NE FACEM CĂ PLOUĂ“**
- **JUNIORUL NU TREBUIE ŢINUT ÎN PUF.**
- **CEEA CE NE SEPARĂ PE NOI DE ECHIPELE CU ADEVĂRAT MARI ESTE LIPSA TEHNICII ÎN VITEZĂ.**
- **UN BĂIAT TÎNĂR, ROZNAI, MARCHEAZĂ MAI MULTE GOLURI DECÎT MARILE VEDETE.**
- **ÎN FOTBAL TREBUIE SĂ ÎNVINGI SAU SĂ PIERZI „PE MÎNA TA“.**

PRIM PLAN

TROI

Nu ştim încă dacă Troi e un mare jucător. Ştim însă cu siguranţă că, deocamdată, el este o himeră. De numele lui se leagă nişte speranţe. De sprintul lui se leagă nişte iluzii. De pofta lui de gol se leagă ideea revoluţionării echipei naţionale. Dar, să ne oprim aici, pentru că şi aşa am spus prea mult...

Troi a apărut în arena cea mare acum cîteva luni. Înaintea semifinalei Rapid — Metalul din Cupa României, Troi era cunoscut doar de un cerc restrîns. În jocul cu Rapid „metalurgistul“ a executat primele sale sprinturi care au încreţit frunţile, a mirare. Aşa s-a ridicat primul semn de întrebare. De acest semn al nesiguranţei a profitat F.C Argeş, care l-a legitimat foarte rapid pe rapidul extrem-dreapta al Metalului, cîndva junior al lui Dinamo.

La F.C. Argeş, Troi a început să zburde spre poarta adversă, „hăituit“ de gonaşul său preferat : Dobrin. Aşa a început ascensiunea adolescentului care a avut şansa de a semna pentru o echipă fără pretenţii exagerate, dar care, în acelaşi timp, nu era alta decît campioana României.

Acum trei săptămîni, sau patru, în nocturna de pe Republicii, Troi a mai avut un pic de şansă. Încă de la primul său demaraj. Adamache a fost învins. Acest gol spectaculos, căzut în primul minut al meciului, a licitat şi mai mult speranţele în rapidul extrem al Argeşului.

Astăzi, Troi este cerut cu o oarecare insistenţă în lotul cel mare. Dacă vă deplasaţi puţin privirile, veţi vedea că şi Constantin, un moderat prin excelenţă, ar fi de părere că tînărului Troi trebuie să i se acorde o şansă.

Să sperăm că „mînzul lui Dobrin“ va şti să exploateze şansa unică de a fi o extremă adevărată într-un moment cînd moda falselor extreme a pus stăpînire pînă şi pe gîndirea tactică a marilor antrenori — vezi Ramsey. Se sperăm că Troi va şti să forţeze calitatea sa dominantă, adică sprintul, fără să se complice cu arabescurile extremelor care aspiră la un loc în echipa naţională prin intermediul meandrelor tehnice.

Mai zilele trecute l-am întrebat pe Angelo Niculescu în legătură cu Troi. Mi-a răspuns cu calmul lui de totdeauna : „Troi este un jucător de talent. A crescut în ultimul timp. Dacă va continua să fie serios, s-ar putea ca în decurs de un an să fie foarte bun pentru echipa naţională.“

Această părere, rostită de altcineva, ar fi putut să însemne prea puţin. Dar, în gura antrenorului echipei naţionale, ea este un act de garanţie...

I. CH.

1947 1972 30 DECEMBRIE

EFERVESCENȚĂ CREATOARE ÎN CINSTEA GLORIOSULUI JUBILEU AL REPUBLICII

S-au împlinit, în cursul ultimei săptămîni, cinci ani de la Conferința Națională a P.C.R. din decembrie 1967. Această jumătate de deceniu a marcat perioada cea mai bogată în împliniri din întreaga epocă — atît de densă și dinamică — ce a urmat eliberării țării noastre. Ea a fost caracterizată de o amploare și un ritm fără precedent ale înaintării în toate sferele vieții economice, sociale, politice și spirituale. Vastul proces de înnoire și perfecționare declanșat pe baza hotărîrilor Conferinței Naționale din 1967 — al cărui principal conținut l-a constituit orientarea spre perfecționarea formelor și metodelor de organizare și conducere a societății — a avut o însemnătate decisivă pentru marile progrese realizate în acest răstimp, exprimate în încheierea cu succes a cincinalului 1966—1970, precum și în bunele rezultate obținute în anii 1971 și 1972, care au creat premise favorabile pentru depășirea actualului plan cincinal.

Aniversarea celor cinci ani care s-au scurs de la Conferința Națională a P.C.R. din 1967 a avut loc în atmosfera de puternic avînt patriotic cu care poporul nostru întîmpină gloriosul jubileu al Republicii. În aceste ultime săptămîni care ne mai despart de importantul eveniment al împlinirii și sărbătoririi unui sfert de veac de la proclamarea Republicii, pretutindeni în țară se desfășoară la cote dintre cele mai înalte întrecerea socialistă pentru înfăptuirea grandiosului program adoptat de Congresul al X-lea și de Conferința Națională a partidului din iulie 1972, pentru realizarea cincinalului înainte de termen. Ilustrînd munca plină de abnegație, hotărîtă și entuziastă, cu care întreaga națiune română transpune în fapte politica partidului, veștile primite zilnic din marile combinate, din uzine și fabrici, de pe șantierele de construcții și — în general — din toate unitățile economice de pe cuprinsul patriei consemnează realizări demne de marea sărbătoare de care ne apropiem. Pe zi ce trece, tot mai numeroase sînt colectivele întreprinderilor care — prin telegrame adresate Comitetului Central al partidului, tovarășului NICOLAE CEAUȘESCU personal — raportează cu mîndrie îndeplinirea înainte de termen a planului anual de producție și a angajamentelor suplimentare asumate în întrecerea socialistă.

Ziarele de ieri ne-au adus, de asemenea, la cunoștință remarcabilul succes obținut de muncitorii, tehnicienii și ingnerii hidrocentralei „Porțile de Fier", unde s-a produs cel de-al cincilea miliard kWh energie electrică, atingîndu-se cu un an mai devreme parametrii proiectați.

Eforturile depuse pentru îndeplinirea exemplară a planului și angajamentelor din acest an sînt în strînsă legătură cu vasta acțiune pe care — dînd viață hotărîrilor Plenarei C.C. al P.C.R. din noiembrie a.c. — toate colectivele de oameni ai muncii o desfășoară în vederea pregătirii producției din 1973, an hotărîtor pentru ansamblul actualului cincinal și mai cu seamă pentru realizarea lui într-un termen mai scurt.

Ampla efervescență creatoare cu care este întîmpinată pretutindeni în țară glorioasa aniversare a Republicii exprimă hotărîrea întregului nostru popor de a face totul pentru accelerarea dezvoltării economico-sociale a patriei, pentru ridicarea ei pe noi culmi ale progresului și civilizației.

APROPO DE „CUPA ROMÂNIEI"

SUPERFICIALITATEA – ACOPERITĂ DE UN REGULAMENT INECHITABIL

Readucem în discuție o problemă de mult și de nenumărate ori dezbătută, dar mereu rămasă nerezolvată. Este vorba de formula de disputare și, mai ales, de criteriile de calificare ale celei de a doua competiții populare, Cupa României.

Prima etapă a turneului final (16-imile) a pus din nou în dezbatere pe de o parte **comportarea și atitudinea superficială a majorității divizionarelor A**, iar pe de altă **criteriile de calificare în această etapă.** Cinci echipe din prima divizie — și nu din cele plasate în partea a doua a clasamentului — au fost eliminate de divizionare B și chiar C, iar alte cinci **au trebuit să se mulțumească cu rezultate de egalitate, după prelungiri, dar s-au calificat beneficiind de prevederea regulamentară potrivit căreia echipele în deplasare rămîn mai departe în competiție.** Poate că dacă divizionarele A și-ar fi luat rolul în serios și ar fi jucat așa cum presupune — cel puțin — diferența dintre categorii, realizînd scoruri concludente, nu s-ar fi ivit discuții.

Dar, **fruntașele fotbalului românesc — cu puține excepții — s-au comportat sub orice critică.** Și nu-i prima dată cînd **privesc cu indiferență Cupa, acceptînd rezultate umilitoare.** Dovadă că în ultimele ediții ale Cupei istoria s-a repetat cu regularitate în 16-imi : cîte cinci echipe din Divizia A eliminate în 1968/69, 1969/70 și 1970/71, șapte (!) scoase din luptă de surate din Diviziile B și C în 1971/72. Ca să nu mai amintim că cele care au reușit totuși să învingă, au făcut-o la scoruri strînse, unele chiar după prelungiri. Adăugînd și bilanțul nereușitelor din actuala ediție rezultă clar atitudinea de indiferență a divizionarelor A față de această competiție.

Poate că știindu-se **la adăpostul unei prevederi regulamentare care le favorizează,** fruntașele **nu forțează** victoria **nici în** cele 90 de minute normale de joc, nici în prelungiri **și se mulțumesc cu un meci nul salvator, pentru că jucînd în deplasare, se** califică ele, în ciuda unor comportări excelente ale partenerelor din categoriile inferioare, care **reușesc să se autodepășească în astfel de întîlniri,** jucînd așa cum n-o fac în campionatele respective. **Este unul din efectele pozitive ale Cupei.**

Și dacă așa stau lucrurile, atunci DE CE SĂ FIE FAVORIZATĂ ECHIPA CARE NU S-A COMPORTAT LA NIVELUL VALORII ȘI PRESTIGIULUI ȘI NU CEA CARE A REUȘIT SĂ JOACE MAI BINE? Iată de ce propunem federației SĂ RENUNȚE LA CRITERIUL „ECHIPA ÎN DEPLASARE SE CALIFICĂ" ȘI ÎN CAZUL MECIURILOR NULE SĂ SE CALIFICE FORMAȚIA DE CATEGORIE INFERIOARĂ SAU PARTIDELE SĂ SE REJOACE A DOUA ZI, CU PRELUNGIRI EVENTUAL, DAR ÎN CAZ DE O NOUĂ EGALITATE, BENEFICIARE SĂ FIE TOT „CELE MICI". Sîntem convinși că o asemenea prevedere ar stimula și ambiționa echipele divizionare A în partidele cu formații din B și C, precum și pe cele din B în confruntarea cu C, le-ar trezi la realitate, n-ar mai visa la nului salvator.

În orice caz, federația — care a fost deseori criticată pentru rigiditate în legătură cu formula Cupei, modul de programare a etapelor și criteriile de calificare — trebuie să revadă regulamentul competiției și să stabilească **norme mai echitabile de promovare dintr-o fază în alta.** Ideal ar fi ca faza finală să se dispute cu jocuri eliminatorii tur-retur. Dar există, într-adevăr, o criză de date la noi, dificultăți de programare. În această situație, se recomandă menținerea sistemului jocurilor simple eliminatorii, **dar federația trebuie să fie atentă în programarea lor, rezervînd și Cupei zile de duminică, și, mai ales, la stabilirea unor criterii mai echitabile de calificare. Nu criterii care să favorizeze în mod nejustificat divizionarele A, ci să le forțeze să acorde mai multă importanță Cupei și prestigiului lor printr-o comportare și un joc la nivelul categoriei lor competiționale.**

Petre GAȚU

CURSUL DE PERFECȚIONARE A ANTRENORILOR — SUB SEMNUL INTERESULUI MAJOR !

Hotărîrea comitetului Federației Române de Fotbal cu privire la îmbunătățirea activității antrenorilor, document adoptat în luna februarie a acestui an, prevede la capitolul 1, referitor la confirmarea antrenorilor, ca obligatorie, **promovarea de către aceștia a unor cursuri de perfecționare, o dată la trei ani.**

Încadrată în contextul general al măsurilor inițiate pe plan național, de ridicare continuă a nivelului cunoașterii și calificării profesionale, prevederea în cauză își găsește o actuală concretizare în acțiunea **F.R.F. de a programa, la începutul săptămînii viitoare, în Capitală, prima etapă a cursului de perfecționare, pentru tehnicienii care răspund în prezent de procesul de instruire și educație a echipelor noastre divizionare.**

În acest fel, între 18 și 23 decembrie, antrenorii încadrați în grupele A și B — mai puțin aceia care își desfășoară activitatea în centrele de copii și juniori — se vor reîntîlni la capătul unui sezon competițional deosebit de agitat și dens, în cadrul unui **util colocviu profesional, care vizează în esență îmbunătățirea pregătirii lor de specialitate, în raport cu cerințele dezvoltării fotbalului de performanță.** Reține atenția faptul că în această primă etapă a cursului de perfecționare pe grupe — etapă care cuprinde printre altele, analiza turului acestui campionat, expuneri teoretico-metodice pe teme de actualitate, probleme de igienă a efortului, de planificare și organizare a instruirii — **participanții vor fi solicitați să prezinte sugestii și propuneri în legătură cu regulamentul de funcționare a antrenorilor în vederea definitivării și aprobării acestuia de către biroul federal.** De menționat că tot cu prilejul convocării de săptămîna viitoare se vor indica, prin grija colegiului central, **și temele lucrărilor de control individuale, ca și bibliografia necesară întocmirii acestor lucrări în etapa următoare a pregătirii, cuprinsă între 24 decembrie 1972 și 15 mai 1973.** În limitele acestei perioade vor fi efectuate și inspecțiile de specialitate la locul de muncă. Și ca încheiere, la această prezentare a activității de perfecționare profesională a antrenorilor, precizăm că în ultima etapă a acesteia, programată la sfîrșitul lunii iunie 1973, vor avea loc și examenele pentru confirmarea în grupele de încadrare respective.

Iată, așadar, suficiente motive pentru ca apropiatei reuniuni a antrenorilor să i se acorde o atenție majoră, atenție care să se reflecte printr-o largă participare la cursuri și interesul pe care tehnicienii fotbalului nostru trebuie să-l acorde unei astfel de activități inițiate cu scopul ridicării pe o treaptă superioară a calificării lor profesionale. Colegiului central al antrenorilor — organizatorul acestei acțiuni — îi revin la rîndul său sarcini de mare importanță în ce privește organizarea corespunzătoare a cursurilor de perfecționare, pentru ca acestea să devină cu adevărat căi de optimizare a randamentului antrenorilor la locul lor de muncă.

M. L.

CARNETUL SCRIITORULUI

EUGEN BARBU

VEDETE

Era o vreme cînd numai pronunțarea acestui nume provoca o maliție nesfîrșită celor ce-l auzeau. După o concepție retrogradă, vedeta ar fi fost un fel de personaj ridicol care ținea nasul pe sus și făcea numai fartiții și greutăți celor ce ar fi avut curajul să trateze cu numita persoană. Dar iată că apa timpului a mai curs și s-a constatat că fotbalul nu se poate face fără ele, cît am dori noi să credem că sîntem egali și construiți după același calapod. Este limpede acum că echipele mari nu pot trăi fără nume mari, fără jucători de un calibru special. S-au ingreunat și condițiile de joc, lupta e mai aspră și se cer mult mai multe eforturi. Amintiți-vă numai cîte antrenamente se făceau pe vremuri săptămînal și cîte se fac acum, cred că un studiu al circulației balonului de la echipier la echipier ar duce la rezultate senzaționale în ce privește viteza. Se joacă mult mai rapid și mai surprinzător, se cere o mai mare imaginație și o mai bună asamblare a cuplurilor principale care trebuie să funcționeze ca niște mașini de mare precizie.

Țin echipele noastre cont de aceste cerințe imperative ale fotbalului modern ? Cred că o dorință de a avea un team cît se poate de bine pregătit există oriunde în țară, numai posibilitatea de a realiza acest deziderat este diferită. Ideal ar fi ca fiecare echipă să-și pregătească din timp vedetele de care are nevoie, dar aici intervin o sumă de factori : întîi înțelegerea dintre antrenori și aceste personaje care au reacții psihologice diferite. Al doilea chiar asamblarea în cadrul aceleiași formații suferă de greutăți imprevizibile. De ce ? Pentru că pot exista jucători buni care să se asemene și, deci, să nu poată fi utilizați laolaltă. S-au văzut nume mari ce nu s-au suportat în aceeași formație, nu atît din gelozie pentru gloria imediată, cît din cauza rolului ce revenea fiecăruia din cei în cauză. Pentru că, se știe, vedetei îi trebuie un ansamblu. Există vedete care fac totul, vezi Di Ștefano, și vedete cărora trebuie să le faci totul pentru a le crea acele condiții maxime în care ele pot să desăvîrșească cu o execuție inspirată ceea ce ceilalți au creat cu fantezie sau cu sudoare multă, și aici i-aș cita pe Pele. Dacă e vorba de a trece la vedetele noastre vreau să vorbesc, apropo de etapa de duminică, de cîteva cazuri care m-au impresionat.

Cu sistemul audio-video cu care radio-televiziunea ne-a dotat săptămînă de săptămînă putem să trăim cele două ceasuri de emoții în fiecare teren și în fiecare colț de țară. Duminica despre care vorbim a pus în evidență patru nume excelente, binecunoscute publicului nostru. Este vorba de Dumitru de la **Steaua** care a marcat două goluri din lovituri fixe de la 16 metri, inscriindu-și încă odată numele pe lista marcatorilor de etapă. Despre acest jucător am scris și noi cu o oarecare tînjeală că a plecat de la **Rapid** unde era strălucitor. La drept vorbind era necesară și o anumită perioadă de adaptare cu steliștii care se pare că a trecut. Oricum, cu tot ce a făcut pînă acum pentru **roș-albaștri,** conducerea clubului militar nu are ce regreta că l-a adus în castrul său. Este același jucător mare, util oricărei echipe. Liță rămîne o vedetă de mîna întîi. El poate decide soarta unui meci și o face de cîte ori poate sau e lăsat să o facă.

Al doilea nume. Radioul ne aducea știri de la Pitești unde **Rapidul,** și el cu o vedetă în poartă, rezista cît putea asalturilor argeșene. Din reportajul transmis precipitat rezulta că și aici cel care a decis scorul de 2—0 a fost tot o vedetă, Dobrin, prin fantezia sa binecunoscută, prin desfacerea apărării feroviare în momentele cheie.

În sfîrșit, la meciul televizat de la Bacău aveam să vedem alte două personaje excepționale : Dembrovschi și Dinu. Despre primul am o părere îndoită uneori din pricina lui, nu a mea. El este un excelent tehnician, jucător de mijloc, nu extremă, cum e folosit de către antrenorul națională în mod arbitrar. Cel puțin duminică a arătat că este și un inter (pe stil vechi) de mare clasă. El a fost creatorul celor mai arzătoare faze la poarta lui Rămureanu (extraordinar tot timpul meciului în ciuda golului penibil primit de la același Dembrovschi) și al unor șuturi necruțătoare.

În sfîrșit trebuie vorbit despre partida făcută de Dinu. L-am văzut pe tot terenul în tot acest meci presărat cu incidente, create de lipsa de autoritate a arbitrului Vlaiculescu. O asemenea voință ca la acest jucător nu am văzut de la Vîntilă, faimosul half al **Rapidului** de demult. Dinu are o tehnică superioară ca și Dumitru, dar în plus față de aceasta poartă în spate o rană din care scoate o benzină necunoscută. Meciul de la Bacău a fost memorabil. Îl felicit din toată inima...

Să dăm, deci, vedetei ce-i al vedetei, să nu mai strîmbăm din nas, pentru că de prezența vedetelor depinde soarta fotbalului în ultimă instanță...

RADIOGRAFIA ETAPEI A 14-A

• REZULTAT • ECHIPE • ARBITRU • • COMENTARIUL MECIULUI • CEL MAI BUN DIN „22" • • TINERET-REZERVE •

„U" Cluj — STEAGUL ROȘU 2—1 (1—0)

AU MARCAT: **Munteanu** (min. 11), **Mureșan** (min. 81, din penalty), respectiv **Pescaru** (min. 80).

STADIONUL MUNICIPAL; teren moale; timp rece; spectatori, aproximativ 3 000.

UNIVERSITATEA: Ștefan 7 — Crețu 8, Mihăilă 8, Solomon 8, Cîmpeanu 8 (min. 65: Poraschi 7) — Anca 8, Mureșan 8 — Uifăleanu 9, Munteanu 7, Șoo 6, Lică 7.

STEAGUL ROȘU: Adamache 8 — Ivăncescu 8, Jenei 7, Naghi, 6, Anghelini 7 — Cadar 7 (min. 70: Florescu 7), Balint 7 — Ghergheli 8, Pescaru 8, Alecu 6 (min. 46: Anghel 7), Györfi 8.

ARBITRU: **N. Rainea** (Bîrlad), **nota 10.**

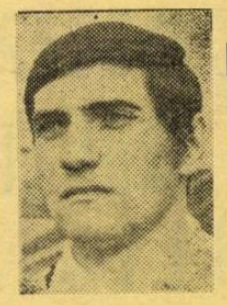

UIFĂLEANU

DACĂ S-AR JUCA AȘA MEREU! • Primele zece minute: joc prudent • „U" înscrie un gol clasic: Soo centrează înapoi spre Munteanu care șutează, din viteză, sub bară • Brașovenii se descumpănesc, „șepcile roșii" atacă debordant • Uifăleanu, Anca, Crețu, Soo ratează din situații clare • Stegarii reiau jocul complet schimbați în bine • Ștefan scoate, de la rădăcina barei, o minge-gol a lui Ghergheli • Două lovituri libere indirecte în careul lui „U" rămîn fără rezultat • După un gol anulat pentru fault la portar, oaspeții egalează prin Pescaru, în urma unei faze spectaculoase: cursă de 40 m a lui Györfi, fentă la Solomon, pasă precisă înapoi, către Pescaru aflat în același punct de unde marcase și Munteanu • În minutul următor, Uifăleanu e faultat de Naghi în careu, arbitrul dictează penalty, nimeni nu protestează. Execută impecabil Mureșan • „Bară" a lui Györfi în ultimele secunde. (L. D.).

• CALIFICATIVUL JOCULUI: BUN.

1—2 (1—1)

AU MARCAT: COCA și ZOTINCĂ (2).

UNIVERSITATEA: Lăzăreanu (Totoianu) — S. Mocanu, Pexa, (Negruțiu), Matei, Ciocan — Naghi, Sudi — Bucur, Munteanu II, Coca, D. Mocanu (Hidișan).

STEAGUL ROȘU: Casoni (Albu) — Papuc, Marian, Vasilică, Hîrlab — Bera, Arineanu (Crăciunoiu) — Zotincă, Godja, Moț, Iambor.

ARBITRU: TEODOR CÎMPEANU (Beclean).

STEAUA — PETROLUL 2—1 (1—0)

AU MARCAT: **Dumitru** (min. 29 și 89), **Ion Constantin** (min. 48).

STADIONUL „23 AUGUST"; timp rece, ceață; teren moale; spectatori, circa 8 000.

STEAUA: Haidu 8 — Sătmăreanu 7, Ciugarin 7, Negrea 7, Hălmăgeanu 7 — Dumitru 7, Vigu 7 — Pantea 6, Tătaru 6, Iordănescu 6 (min. 73: Năstase 6), Aelenei 8.

PETROLUL: M. Ionescu 7 — N. Ionescu 6, Tudorie 8, Ciupitu 6, Gruber 7 — Cringașu 7, Angelescu 8 — Dincuță 7, Cozarek 6 (min. 63: Moldovan 6), Ion Constantin 7, Oprișan 6.

ARBITRU: **A. Bentu** (București), **nota 5.**

AELENEI

VICTORIE FACILITATĂ DE O GREȘEALĂ DE ARBITRAJ • Steaua atacă mai mult și după un șut al lui Dumitru, pe lîngă bară, deschide scorul prin același Dumitru, care transformă o lovitură liberă de la 17 metri • În min. 31, Haidu salvează la o „bombă" a lui Dincuță, dar după două minute M. Ionescu face la fel la șutul lui Aelenei • În finalul reprizei (care aparținuse mai mult gazdelor), Petrolul ratează prin Oprișan („cap" peste bară) • Puțin după reluare, Dincuță îl lansează pe I. Constantin și acesta înscrie spectaculos • Steaua forțează victoria, are ocazii de a marca (Aelenei min. 60, Vigu min. 67, Pantea — bară în min. 78), dar ploieștenii reușesc să evite golul • În penultimul minut, arbitrul acordă nejustificat un fault în favoarea Stelei, pe linia de 16 metri, și Dumitru transformă lovitura liberă • Steaua a jucat mai combinativ, Petrolul s-a apărat organizat și a periclitat poarta adversă prin șuturi de la distanță. (R. U.)

• CALIFICATIVUL JOCULUI: BUN.

2—1 (1—0)

AU MARCAT: RĂDUCANU (2), respectiv PIȘĂU.

STEAUA: Nicolae — Nițu, Smarandache, Iovănescu, Miclos — Ștefănescu, Stoica (Deheleanu) — Sumulanschi, Voinea, Răducanu, Vlad.

PETROLUL: Căunei (Cojocaru) — Mînăstire, Țaporea, Toader, Mureșan — Roman, Moraru — C. Ionescu, Grozea, Pișău, Istrătescu (Mitrea).

ARBITRU: I. KOSSUTH (Buzău)

FARUL — C.S.M. Reșița 1—1 (0—0)

AU MARCAT: **Turcu** (min. 54), respectiv **Neagu** (min. 74).

STADIONUL 1 MAI; teren bun; timp friguros, ceață; spectatori, aproximativ 2000.

FARUL: Pilcă 6 — Stoica 6, Antonescu 7, Bălosu 6, Nistor 7 — Constantinescu 8, Tănase 5 (min. 36: Rădulescu 6) — Ologu 6, Tufan 8, Stoicescu 6 (min. 55: Caraman 6), Turcu 6.

C.S.M.: Gornea 8 — Rednic 6, Georgevici 8, Kiss 8, Kafka 7 — Nestorovici 8, Beldeanu 8 — Atodiresei 7 (min. 41: Pușcaș 6), Neagu 8, Silaghi 6, Florea 7.

ARBITRU: **N. Petriceanu** (București), **nota 9.**

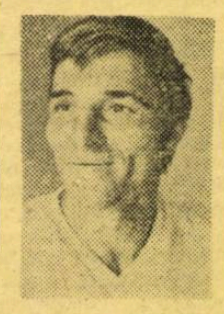

NESTOROVICI

REZULTAT JUST • Reșițenii au jucat dezinvolt, punînd în permanență accentul pe ofensivă • În prima repriză, oaspeții au fost la un pas de a marca, însă Atodiresei (min. 26) și Silaghi (min. 33) au greșit ținta • În această parte a meciului, constănțenii au evoluat șters și au șutat o singură dată pe spațiul porții! • După pauză, aspectul jocului s-a schimbat, localnicii au forțat deschiderea scorului și au reușit s-o facă în minutul 54 prin Turcu • În continuare, Farul a avut inițiativa, dar înaintașii n-au putut să creeze breșe în apărarea adversă • Reșițenii au contraatacat destul de periculos și dintr-o astfel de acțiune, în minutul 74, Neagu a restabilit egalitatea pe tabela de marcaj • În finalul partidei jocul a devenit mai dîrz, constănțenii au aruncat în luptă toate forțele pentru a înclina balanța în favoarea lor, dar oaspeții s-au apărat cu mult calm și astfel ei au cîștigat cel de al doilea punct în deplasare, iar Farul a intrat în zona neliniștii. (P. V.)

• CALIFICATIVUL JOCULUI: ACCEPTABIL

3—1 (0—1)

AU MARCAT: BOBARU, M. MĂCIUCĂ, MANOLE, respectiv DUMITRU.

FARUL: Ștefănescu — Manole, Ionescu, Mareș, Codin — I. Măciucă, Radu (Floricică) — Bobaru, Mateescu (Drogeanu), Mihu, Ghiță (M. Măciucă).

C.S.M.: Filip — Gașpar, Ologeanu (Ionescu), Buligoane (Doja), Ambruș — Păunescu, Savu — Zimmer, Dumitru, Rădulescu, Tismănaru.

ARBITRU: GH. ȘTEFĂNESCU (Galați).

SPORTUL STUD. — C.F.R. Cluj 2—2 (1—1)

AU MARCAT: **M. Sandu** (min. 8 și 53), **Țegean** (min. 21) și **Adam** (min. 52, din penalty).

STADIONUL REPUBLICII; timp friguros; teren moale; spectatori, aproximativ 500.

SPORTUL STUDENȚESC: Suciu 7 — Tănăsescu 9, Kraus 7, Cojocaru 6, Manea 9 — Damian 5, O. Ionescu 7 — Lucaci 8, Cuperman 6 (min. 46: Leșeanu 8), M. Sandu 7, Moldoveanu 6.

C.F.R.: Gadja 7 — Lupu 7, Dragomir, 7 Vișan 8, Roman 7 — M. Bretan (min. 11: Penzeș 8), Cojocaru 7 — Bucur 6, Țegean 8, Adam 8, Petrescu 7.

ARBITRU: **N. Cursaru** (Ploiești), **nota 9.**

TĂNĂSESCU

SCORUL FINAL, STABILIT ÎN DOUĂ MINUTE • Înscriind destul de repede primul gol (prin M. Sandu care a fructificat o pasă a lui Lucaci) și combinînd spectaculos în primele 20 de minute, sportul studențesc a lăsat impresia că va încheia conturile chiar din prima repriză • Lucrurile n-au evoluat astfel în continuare și „bomba" lui Țegean, care a restabilit egalitatea, a tăiat elanul studenților • Cei care domină sînt acum oaspeții și Suciu trebuie să repare greșelile de interceptie și plasament ale fundașilor centrali • Lucaci nu poate înscrie deși s-a aflat singur cu Gadja în fată la numai 8 m de buturile acestuia • În două minute consecutive ale reprizei secunde s-a stabilit scorul final al partidei • O. Ionescu atinge mingea cu mîna în careu, forțat de Vișan, și penalty-ul este transformat de Adam • M. Sandu aduce egalarea pentru bucureșteni, reluînd o pasă a lui Leșeanu (P. SL.)

• CALIFICATIVUL JOCULUI: ACCEPTABIL.

5—1 (2—1)

AU MARCAT: BUJOR (2), CHIHAIA, SECĂȘAN, GEORGESCU, respectiv MUREȘAN.

SPORTUL STUDENȚESC: Cameniță — Gali, G. Ionescu, Ardeleanu, Marin — Culda (Secășan), Radu — Chihaia, Pană, Bujor, Georgescu.

C.F.R.: Hășmășan — Moldovan (Lörincz), Ciupe, Pfeifer, Șerban — Manu, Costin (Bükoși) — Mureșan, Moga, Ionescu, Văcaru.

ARBITRU: GH. VASILESCU II (București).

„U" Craiova — U.T.A. 1—0 (1—0)

AU MARCAT: **Marcu** (min. 44).

STADIONUL CENTRAL; teren bun; timp friguros; spectatori, 20.000.

UNIVERSITATEA: Manta 7 — Niculescu 8, Deselnicu 8, Sameș 6, Velea 6 — Strîmbeanu 7, Ivan 7 — Țarălungă 7, Stăncescu 6, Bălu 5 (min. 30: Bălan 5), Marcu 9 (min. 80: Bădin).

U.T.A.: Vidac 7 — Birău 5, Pîrvu 7, Pojoni 7, Popovici 6 — Condruc 5 (min. 52: Sima 6), Petescu 7, Broșovschi 6 — Axente 6, Domide 5, Kun 5.

ARBITRU: **C. Petrea** (București), **nota 9.**

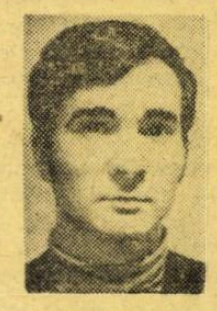

MARCU

MARCU DECIDE • Neștiind ce este victoria, pe propriul teren, de la meciul cu Jiul, studenții craioveni au forțat-o de la începutul jocului • Avizați, textiliștii au luat măsurile necesare, regrupîndu-se organizat în sprijinul apărării imediate • Totuși, în min. 12, Marcu scapă de sub supravegherea lui Birău și, servit impecabil în adîncime, de Deselnicu, șutează în bară • În continuare, jocul se mai echilibrează, arădenii sprijinind mai des cele două vîrfuri, Domide și Kun • Nemulțumit de randamentul lui Bălu, antrenorul Cernăianu îl schimbă cu Bălan, dar satisfacția golului 1-0 va aduce, în penultimul minut al reprizei, Marcu (la o fază șnur: Deselnicu — Ivan — Stăncescu) • Un timp, după pauză, U.T.A. iese mai decisă la joc (min. 54 Sima a ratat o bună ocazie), apoi superioritatea teritorială va trece de partea localnicilor • Pînă la sfîrșit, doar o fază notabilă, în min. 88, cînd Țarălungă va trimite balonul alături, de la 7—8 m. (G. N.)

• CALIFICATIVUL JOCULUI: ACCEPTABIL

1—0 (0—0)

A MARCAT: BONDREA.

UNIVERSITATEA: Papuc (Gunesch) — Negrilă, Caramihai, Schett, Marin — Balaci, Păunescu, Dacin — Ustabacief, Bondrea, Cioară (Ghiorluc).

U.T.A.: Naghi — Drăucean, Căldăruș, Schep, Calinin — Croitoru, Păcățan, Tisa — Butaș, Cura, Petrișor (Coșa).

ARBITRU: GH. COJOCARU (Drobeta Tr. Severin).

F.C. ARGEȘ — RAPID 2—0 (1—0)

AU MARCAT: **Vlad** (min. 38) și **Radu** (min. 89).

STADIONUL „1 MAI"; teren bun; timp însorit, dar rece; aproximativ 10.000 spectatori.

F.C. ARGEȘ: Stan 7 — Ciolan 7 (min. 89: Pigulea), Barbu 8, Vlad 9, Ivan 7 — Mustățea 7, M. Popescu 8 — Troi 7, Cassai 8 (min. 89: Cîrstea), Dobrin 7, Radu 8.

RAPID: Răducanu 8 — Pop 7, Boc 10, Grigoraș 8, Codrea 7 — M. Stelian 7, Savu 7 (min. 72: Dumitriu III 7), Angelescu 10 — Petreanu 7, Dumitriu II 8 (min. 63: Năsturescu 7), Neagu 7.

ARBITRU: **Gr. Birsan** (Galați), **nota 10.**

ANGELESCU

JOCUL, GREȘEALĂ AȘTEAPTĂ... • Bun meciul de duminică, de la Pitești, în ciuda faptului că F.C. Argeș a aliniat un „11" fără cinci titulari (Prepurgel, Olteanu, Jercan și Roșu; Pigulea a jucat doar în ultimul minut) • Rapid, excelent în primele minute, a dispărut apoi treptat din joc pentru a reapărea în final • Dobrin, strașnic păzit de Angelescu, „umbra" sa, a jucat șters cea mai mare parte a timpului; a și luftat de trei ori, din bune poziții de gol • Primul punct a fost rezultatul unei infiltrări surprinzătoare a lui Vlad în dispozitivul apărării giulestene. Venit ca „om în plus" la un corner, n-a fost marcat de nimeni și a înscris nestingherit • În prima repriză Rapid a șutat de numai trei ori (min. 4 — Petreanu, min. 33 — Codrea, min. 44 — Neagu) • După pauză feroviarii jocă ceva mai legat, dar nu ajung să fie cu adevărat periculoși pentru poarta lui Stan, decît în ultimele minute • La un corner, Radu mărește diferența la 2—0, în urma unei greșeli a lui Răducanu. (M. T.)

• CALIFICATIVUL MECIULUI: BUN.

3—0 (3—0)

AU MARCAT: FRĂȚILĂ II (2), RADU II.

F. C. ARGEȘ: Gh. Cristian (Ciobotă) — Moisescu, Miuțu, Neculce (Tanov), Popa — Foamete (Dumitrescu), Tudor — Radu II (Dumitru), Nicolae, Frățilă II, A. Din.

RAPID: Roșca — Ștefan (Dumitrescu), Ghețu, Marin Florin, Bogagiu — Rotaru, Naom — Straț (Catrina), Stanca (Nedeianu), Codreanu, Vanea (Ene).

ARBITRU: C. GHENCIULESCU (Tîrgoviște).

A. S. ARMATA — JIUL 1—0 (1—0)

A MARCAT: **Hajnal** (min. 26).

STADIONUL „23 AUGUST"; teren bun; timp rece; spectatori, aproximativ 4.000.

A.S.A.: Nagel 7 — Szölösi 7, Unchiaș 8, Ispir 8, Czako 6 — Varodi 7, Bölöni 6 — Fazekaș 8, N. Naghi 7, Mureșan 6, Hajnal 8.

JIUL: Gabriel Ion 8 — Georgescu 7, Tonca 6, Stocker 6, Onuțan 7 — Al. Naghi 6, Libardi 7 — Urmeș 8, Mulțescu 5 (min. 75: Făgaș 6) Roznai 7 (min. 75: Szabados 7), Naidin 6.

ARBITRU: **Gh. Limona** (București), **nota 10.**

FAZEKAȘ

APROAPE 70 DE MINUTE ÎN ACELAȘI SENS • Mare presiune la poarta Jiului în primul sfert de oră. Ea avea să mai slăbească uneori pe parcursul meciului, dar sensul jocului (în afara unei perioade de 15—20 de minute din repriza a doua) se va păstra aproape mereu spre poarta oaspeților • În min. 26, gazdele deschid scorul: Hajnal șutează de la 17 m, portarul Jiului plonjează defectuos, mingea îl sare și... 1—0 • În același minut, în vreme ce gazdele încă se mai felicită, Roznai primește o minge de la Mulțescu peste toată apărarea, dar singur cu Nagel în față, trage afară! • Repriza a doua începe cu o altă serie de mari ocazii ratate de gazde (N. Naghi — min. 46, Mureșan — min. 50, Hajnal — min. 52), dar și minerii au un moment de creștere a ambițiilor, în care Roznai și Georgescu îl pun la încercare pe Nagel • Finalul aparține însă tot gazdelor. Mureșan trage din lovitură liberă (min. 78), iar Hajnal, printr-un șut „bombă" de la 18 m (min. 86), îl „întinde" pe Gabriel Ion. (D. G.)

• CALIFICATIVUL JOCULUI: BUN.

1—0 (1—0)

A MARCAT: HAMAR, din 11 m.

A.S.A.: Solyom — Șleam, Szekely, Palfi, Ianosi — Negrea, Koller — Hamar (Varodin), Botos, Tevi, Lucaci.

JIUL: Marincan — M. Popescu, Cătuți, Aruncuteanu, Katona — Gruber, Caramalis — Kormos (Faur), M. Marian, Ghițan (Kalapacs), Bălan.

ARBITRU: GH. VEREȘ (Cluj).

SPORT CLUB — DINAMO 2—1 (0—0)

AU MARCAT: **G. Sandu** (autogol min. 53), **Dembrovschi** (min. 75) și **Dumitrache** (min. 82).

STADIONUL „23 AUGUST", timp rece; teren bun, ușor alunecos; spectatori, circa 11.000.

SPORT CLUB: Ghiță 6 — Mioc 9, Catargiu 7, Velicu 8, Margasoiu 9 — Vătafu 7 (min. 88: Sinăuceanu), Hrițcu 6 — Pană 6, Dembrovschi 10, Rugiubei 5, Florea 8.

DINAMO: Rămureanu 8 — Cheran 7, G. Sandu 6, Dobrău 7, Petre Nicolae 6 — Dinu 8, Moldovan 6 (min. 68: Sălceanu 6), R. Nunweiller 7 — Lucescu 6, Dumitrache 6, Doru Popescu 7.

ARBITRU: **E. Vlaicu-lescu** (Ploiești), **nota 7.**

DEMBROVSCHI

IUREȘUL BĂCĂUAN, IREZISTIBIL • Liderul venise pe Bistrița hotărît să nu piardă • Gazdele au declanșat însă din start asalturi peste asalturi și numai Rămureanu, în zi excelentă, și bara (min. 28) salvează reduta bucureșteană în cîteva faze (min. 13, 14, 28, 44) cînd totul părea pierdut • Dembrovschi face un joc mare • Dinamoviștii au și ei două ocazii demne de antologia ratărilor (Lucescu min. 21, Dumitrache min. 25) • Cu fundașii de margine în continuă ofensivă, echipa Rădulețtilor va continua și după pauză asalturile într-un ritm parcă și mai furibund • Dinamoviștii, fără atac și în prima repriză, se retrag tot mai mult în defensivă, lucru care îi va costa • Pentru că Gabriel Sandu, presat, va înscrie în propria-i poartă, iar Dembrovschi, după încă unul din slalomurile sale elegante, îl va păcăli pe Rămureanu printr-un șut cu pămîntul • Arbitrul Vlaiculescu care condusese bine în prima repriză nu acordă un penalty bucureștenilor • Dinamoviștii vor reduce din handicap, vor trece și pe lîngă egalare, dar băcăuanii cîștigă meritat. (M. M. I.)

• CALIFICATIVUL JOCULUI: BUN.

2—1 (1—0)

AU MARCAT: ENESCU, BOTEZ, respectiv P. VICTOR (din 11 m).

SPORT CLUB: Ursache — Răileanu, Lunca, Volmer, Comănescu — Soșu, Cărpuci — Blejușcă, Enescu, Botez, Cioancă.

DINAMO: Duha (Eftimescu) — Răutu, Cosma, Banciu, Lucuță — Popescu, Custof — Roșu, P. Victor, Batacliu (Dascălu), Cojocaru (Vrînceanu).

ARBITRU: P. BRĂTĂNESCU (Suceava).

DIVIZIA A — CONFIDENȚE • CLASAMENTE — ETAPA A 14-a

CLASAMENTUL	PUNCTE	MECIURI ACASA	MECIURI AFARA	MECIURI TOTAL	GOLURI ACASA	GOLURI AFARA	GOLURI TOTAL	DIFERENȚA
1. STEAUA București	18	9 7 1 1	5 0 3 2	14 7 4 3	23— 8	2— 4	25—12	+13
2. DINAMO București	17	8 6 1 1	6 1 2 3	14 7 3 4	16— 8	5— 7	21—15	+ 6
3. SPORT CLUB Bacău	17	7 5 2 0	7 2 1 4	14 7 3 4	13— 6	5—10	18—16	+ 2
4. UNIVERSITATEA Craiova	16	7 4 3 0	7 1 3 3	14 5 6 3	11— 3	11—15	22—18	+ 4
5. PETROLUL Ploiești	16	7 5 1 1	7 1 3 3	14 6 4 4	9— 3	3— 7	12—10	+ 2
6. C.F.R. Cluj	16	7 4 2 1	7 2 2 3	14 6 4 4	9— 5	6— 8	15—13	+ 2
7. JIUL Petroșani	16	7 6 1 0	7 1 1 5	14 7 2 5	11— 1	8—18	19—19	0
8. STEAGUL ROȘU Brașov	13	7 5 1 1	7 0 2 5	14 5 3 6	15— 3	1— 6	16— 9	+ 7
9. F. C. ARGEȘ Pitești	13	7 5 2 0	7 0 1 6	14 5 3 6	14— 1	7—15	21—16	+ 5
10. RAPID București	13	8 3 4 1	6 1 1 4	14 4 5 5	10— 4	2— 6	12—10	+ 2
11. U.T. ARAD	13	7 3 2 2	7 1 3 3	14 4 5 5	10— 8	6— 8	16—16	0
12. A.S. ARMATA Tg. Mureș	13	7 6 0 1	7 0 1 6	14 6 1 7	17— 9	3—15	20—24	— 4
13. FARUL Constanța	13	7 4 2 1	7 1 1 5	14 5 3 6	7— 3	2—11	9—14	— 5
14. „U" Cluj	12	8 5 2 1	6 0 0 6	14 5 2 7	10— 6	4—20	14—26	—12
15. C.S.M. Reșița	10	7 2 4 1	7 0 2 5	14 2 6 6	10— 7	2—13	12—20	— 8
16. SPORTUL STUDENȚESC Buc.	8	9 2 4 3	5 0 0 5	14 2 4 8	10—14	4—14	14—28	—14

Instantaneu la Pitești. Semne de neliniște pe banca Rapidului. F. C. Argeș a deschis scorul și **Bazil Marian**, antrenorul principal al giulești enilor, trimite un cuvint de incurajare jucătorilor săi: „Nu-i nimic băieți, ieșiți mai repede la joc...". Să-l fi auzit oare cineva, în acel vacarm de bucurie a tribunelor?

Foto: **Paul ROMOȘAN**

LA TINERET-REZERVE

	1. „U" Cluj	14	8	2	4	30—15	18
2—3.	Dinamo	14	7	4	3	24—16	18
2—3.	Petrolul	14	7	4	3	23—15	18
	4. Steaua	14	7	2	5	36—16	16
	5. „U" Craiova	14	7	2	5	22—18	16
	6. Sp. studențesc	14	6	4	4	22—18	16
	7. Farul	14	7	1	6	22—21	15
	8. U.T.A.	14	6	3	5	12—11	15
	9. C.S.M.	14	5	4	5	15—19	14
	10. F. C. Argeș	14	5	3	6	15—14	13
	11. St. roșu	14	5	2	7	14—17	12
	12. Jiul	14	5	2	7	16—26	12
	13. C.F.R.	14	4	3	7	18—30	11
	14. A.S.A.	14	3	4	7	13—28	10
	15. Sport Club	14	4	1	9	26—37	9
	16. Rapid	14	4	1	9	17—30	9

„CUPA A + T"

1.	DINAMO	28	14	7	7	45—31	35
2.	Steaua	28	14	6	8	61—28	34
3.	Petrolul	28	13	8	7	35—25	34
4.	„U" Craiova	28	12	8	8	44—36	32
5.	„U" Cluj	28	13	4	11	44—41	30
6.	U.T.A.	28	10	8	10	28—27	28
7.	Farul	28	12	4	12	31—35	28
8.	Jiul	28	12	4	12	35—45	28
9.	C.F.R.	28	10	7	11	33—43	27
10.	F. C. Argeș	28	10	6	12	36—30	26
11.	Sport Club	28	11	4	13	44—53	26
12.	St. roșu	28	10	5	13	30—26	25
13.	Sp. studențesc	28	8	8	12	36—46	24
14.	C.S.M.	28	7	10	11	27—39	24
15.	A.S.A.	28	9	5	14	33—52	23
16.	Rapid	28	8	6	14	29—40	22

CLASAMENTUL GOLGETERILOR

		T	A	D	P
1.	**ROZNAI** (Jiul)	9	6	3	—
2.	**Năstase** (Steaua)	8	6	2	—
3.	**Pescaru** (Steagul roșu)	7	6	1	1
4—12.	**Marcu** (Universitatea Craiova)	6	2	4	—
	Troi (F. C. Argeș)	6	4	2	—
	Dumitrache (Dinamo)	6	4	2	—
	M. Sandu (Sportul studențesc)	6	4	2	—
	Dumitru (Steaua)	6	6	—	—
	Iordănescu (Steaua)	6	6	—	—
	Oblemenco (Univ. Craiova)	6	4	2	1
	Lucescu (Dinamo)	6	5	1	1
	Naghi (A.S.A.)	6	5	1	1
13—16.	**Mureșan** (A.S.A.)	5	4	1	—
	Mulțescu (Jiul)	5	2	3	1
	Dembrovschi (Sport Club Bacău)	5	3	2	1
	Adam (C.F.R. Cluj)	5	2	3	2

LEGENDA : T — total, A — acasă, D — deplasare, P — din lovituri de la 11 m.

● **Licu**, extremul stînga al clujenilor, a împlinit 24 de ani în ziua meciului cu Steagul roșu. Coechipierii și antrenorii au ținut să-l felicite. **Licu** le-a promis un gol în poarta lui **Adamache**. N-a reușit însă. **„I-l fac eu cadou pe al meu** — glumea, după meci, **Munteanu. Mai ales că faza din care am marcat a pornit de la el...".**

● **Kraus** — vechiul atacant al Sportului studențesc, acum reprofilat pe postul de fundaș central —, intră cel mai bine în atmosfera meciului stînd cîteva minute întins pe gazon înainte de primul fluier al arbitrului. Știe probabil, după exemplul lui Anteu, că pămîntul îi ajută pe cei puternici...

● **Duminică, arbitrul Constantin Costică** a fost delegat pentru ultima oară, făcînd parte din brigada care a condus meciul Farul — C.S.M. Reșița. Motivul : a împlinit 50 de ani, încheindu-și, astfel, activitatea competițională. El va continua, totuși, să rămînă în mijlocul cavalerilor fluierului, ca... președinte al Colegiului de arbitri al municipiului București. Îi dorim succes !

● Duminică, la Bacău, printre suporterii dinamoviști veniți din București, **Victor Nunweiller**, fratele antrenorului și al jucătorului de la Dinamo, și **David**, fost jucător al echipei din șos. Ștefan cel Mare, dar și al formației din Bacău...

● Cel mai... blînd jucător de pe teren, în partida „U" — Steagul roșu, a fost impulsivul **Uifăleanu**. Am aflat și de ce. Arbitrul de centru, **N. Rainea**, fi era... nașul lui dintotdeauna. **Rainea** l-a eliminat prima dată, pe cînd juca la Clujeana, fiind și după aceea singurul arbitru care nu i-a iertat nimic niciodată. Lui **Uifăleanu** i-a fost teamă de... cartonașe și și-a văzut de treabă. Rezultatul? Extrema dreaptă a lui „U" a fost cel mai bun jucător de pe teren.

● **Multă vreme abonat la... banca rezervelor, Rămureanu** a revenit în Divizia A, de data aceasta în poarta dinamoviștilor bucureșteni. Duminică, la Bacău, fostul rapidist a făcut, mai ales în prima repriză, o partidă excelentă și fără acel moment cînd s-a lăsat păcălit de mingea vicleană a lui **Dembrovschi** (lucru care l se poate întîmpla oricărui portar, chiar cu nume mai sonore) **ar fi meritat din plin nota 10. Rămureanu** și-a dovedit pe deplin calitățile sale de foarte bun portar, justificînd încrederea pe care i-a arătat-o **Nelu Nunweiller** atunci cînd l-a titularizat. Sperăm că **Rămureanu** va proba și în continuare că fotbalul nostru a recîștigat un fotbalist de valoare.

● Toată lumea îl știa pe **Dan Spătaru** în turneu, și iată-l prezent, totuși, alături de foștii săi coechipieri. Măcar de ar avea Sportul studențesc cîteva mii de asemenea suporteri devotați, căci duminică la stadion cam sufla vîntul prin tribune...

● **Antrenorul Petrică Rădulescu** nu a fost duminică pe banca echipei Sport Club Bacău. Și aceasta pentru că **a avut o... suspendare de o etapă, de la meciul cu Petrolul, dictată tocmai acum.**

● După meci, la vestiar, brașovenii erau serios afectați de noul eșec. Comentau o singură fază, cea din min. 74 cînd, la o învălmășeală în careul clujenilor, balonul s-a strecurat în poarta lui **Ștefan**. Dar, DUPĂ ce arbitrul fluierase un fault evident asupra goal-keeper-ului „șepcilor roșii". Exact cum făcuse, cu cîteva minute mai înainte, și la poarta lor, cînd **Adamache** fusese atacat neregulamentar în careul de 6 m.

● **Cizic și Sorin Avram** n-au figurat, duminică, nici printre rezervele echipei din Bacău. Cînd ne-am interesat din ce motive, ni s-a răspuns : **„Cizic s-a supărat pentru că i s-a reproșat un gol la un meci amical cu Letea Bacău de acum trei săptămîni, a plecat și n-a mai dat de atunci pe la echipă. Cît despre Sorin Avram**, după restanța cu CFR Cluj, n-a mai venit la antrenamente, în schimb, e văzut aproape în fiecare noapte la **„Bistrița" sau „Decebal".**

● **La Cluj, N. Rainea a avut în tușieri doi colaboratori de nădejde cu ajutorul cărora a dus la bun sfîrșit o misiune destul de dificilă. Unul din ei, bucureșteanul Ior Hrisafi a apărut pentru ultima oară în postură de cavaler al fluierului.**

— Peste cîteva zile voi împlini 50 de ani, așa că...

— Felicitări ! Cîte meciuri ați arbitrat ?

— Nu le-am contabilizat. Știu doar că primul meci pe care l-am arbitrat a avut loc acum 18 ani. Și de atunci, an de an, ba la tușă, ba la centru...

● **Înaintea partidei de la Constanța, Beldeanu era vocal : „cîștigăm astăzi ambele puncte".**

După meci, mijlocașul CSM-ului manifesta aceeași bună dispoziție : „Nu-i nimic că s-a terminat la egalitate. E bun și un punct în zestrea noastră așa de săracă"...

MÎINE, ULTIMA ETAPĂ (ARBITRII JOCURILOR)

● PETROLUL Ploiești — A.S.A. Tg. Mureș : **G. Blau** — Șt. Birăescu-Timișoara și V. Grigorescu-Craiova (la tineret-rezerve : M. Buzea-București).

● C.F.R. Cluj — UNIVERSITATEA Craiova : **Al. Pîrvu** — C. Niculescu și V. Murgășan — București (Vl. Trifu — Baia Mare).

● RAPID București — SPORT CLUB Bacău : **N. Rainea** — Bîrlad — Em. Păunescu — Vaslui și T. Leca — Brăila (I. Puia — București).

● DINAMO București — FARUL Constanța : **M. Rotaru** — I. Ciolan și T. Oniga — Iași (V. Roșu — București).

● ST. ROȘU Brașov — STEAUA București : **I. Rus** — Z. Szecsei — Tg. Mureș și Șt. Marian — Sighișoara (V. Gligorescu — Ploiești).

● JIUL Petroșani — SP. STUDENȚESC București : V. Topan — I. Cîmpeanu și I. Țifra — Cluj (N. Mogoroașe — Craiova).

● U. T. Arad — UNIVERSITATEA Cluj : **V. Liga** — Galați — Gh. Popovici și R. Stîncan — București (I. Boroș — Timișoara).

● C.S.M. Reșița — F. C. ARGEȘ Pitești : P. Sotir — V. Cioc — Mediaș și A. Tudor — Sibiu (S. Drăgulici — Drobeta T. Severin).

„TROFEUL FOTBAL"

POȘTA ANCHETEI

Cu fiecare zi numărul scrisorilor — cu mențiunea „PENTRU ANCHETĂ" — sosite la redacție se dublează, ajungînd în prezent la o cifră apreciabilă, de cîteva mii. Dovadă a marii popularități de care se bucură sondajul nostru în rîndul iubitorilor fotbalului. Mulți dintre aceștia s-au grăbit — și bine au făcut — să ne trimită cupoanele, în proporție de 95—98 la sută, completate corect. Există, însă, și excepții... Lor li se adresează „poșta anchetei".

● **MARCEL SARĂU**, Galați. Am specificat, de mai multe ori pînă acum, că vor fi luate în considerație numai cupoanele decupate din revistă și completate citeț. Dacă vreți să participați la ancheta noastră folosiți-vă de un astfel de cupon.

● **IOANA ROȘCA**, com. Ziduri — Buzău. **„Fiind o mare iubitoare a fotbalului m-am gîndit să vă scriu și eu și să vă spun că, după mine cel mai bun jucător al anului nu poate fi altul decît Boc..."** E părerea dumneavoastră și nu vă contrazicem. Ați omis însă să puneți în plic tocmai... cuponul de participare la anchetă !

● **NICOLAE BENEGUI**, Reșița. **1. Beldeanu, 2. Dobrin, 3. Boc 4. Dumitrache...** Și, al 5-lea ? Așteptăm un nou cupon de la dv. completat... complet.

● **VICTOR BANEA**, Copșa Mică. **„Numai un singur jucător poate cîștiga „Trofeul Fotbal 1972" — Cornel Dinu, căruia eu îi doresc mult, mult succes în viitor..."** De acord cu felicitările. Rămîne de văzut dacă ambițiosul jucător dinamovist va intra, pentru a doua oară, în posesia „Trofeului".

● **MARIN NEAGU**, Craiova. Sigur că puteți să ne expediați mai multe cupoane în același plic. Anul trecut am primit de la un participant la anchetă, din Pitești, nu mai puțin de... 150 de cupoane !

● **IOAN CĂLUGAR**, Turda. Cuponul dv. este completat conform tuturor regulilor. Nu era nevoie de cele două pagini de argumente în favoarea celor cinci jucători asupra cărora v-ați oprit.

● **GHEORGHE ȘUTA**, Satu-Mare. Am anulat cuponul pe care l-ați trimis. Același jucător — în cazul dv., Mircea Lucescu — nu poate figura decît pe un singur loc. Ori pe 1, ori pe 4. Hotărîți-vă. Dar cît mai repede. Ultima dată de expediere este 15 decembrie.

ECHIPA ETAPEI

● GORNEA

● TANASESCU ● BOC ● VLAD ● MARGASOIU

● NESTOROVICI ● ANGELESCU (Rapid)

● UIFALEANU ● DEMBROVSCHI ● ADAM ● MARCU

ECHIPA CAMPIONATULUI, de la o etapă la alta

RĂDUCANU (113)

N. IONESCU (103) BOC (124) STOCKER (107) CZAKO (104)

LUPU (103)

PESCARU (108) BELDEANU (114)

DINCUȚA (100) ADAM (109) MULȚESCU (110) HAJNAL (108)

TROI (100)

MÎINE, CĂDEREA CORTINEI!

STEAUA ȘI DINAMO,

PRINCIPALE PRETENDENTE LA ȘEFIA CLASAMENTULUI PRIMEI PĂRȚI A CAMPIONATULUI

Puține ore au mai rămas pînă la închiderea primei părți a campionatului Diviziei A, ediția 1972/73. Echipele se pregătesc acum pentru ca mîine după-amiază să intre în ultima turnantă a palpitantei curse de adunare a punctelor puse în joc.

Cum bine știți, etapa de duminică n-a lămurit încă acel semn de întrebare din fruntea clasamentului. Ea ne-a oferit, în principal, o nouă schimbare de lider, a noua de-a lungul celor 14 acte din actualul sezon. Amintiți-vă că prin virful piramidei, în afara echipelor bucureștene **Steaua** și **Dinamo**, s-au mai perindat încă cinci formații provinciale (**Steagul roșu, Petrolul, Farul, Jiul** și **Sport club**) fiecare etalînd ambiții și aspirații de mai bine. Evident că, privit din acest unghi, campionatul nostru, bun sau rău, așa cum a fost el, ne-a relevat faptul că inedită și spectaculoasă cum nu știm să o mai fi avut vreodată în ultimii ani. Ceea ce frapează însă este reapariția în prim-plan a două echipe rivale, **Steaua** și **Dinamo**, cu nume și pretenții în fotbalul românesc. Redesteptarea lor vine din acel orgoliu rănit, din acea „mînie" a provinciei care nu se mai impacă, de cîtiva ani, cu rolul de simplă parteneră în întrecere. Aplaudăm acest proces al depășirii condiției de echipă de pluton, deoarece el pune protagoniștele în mișcare, le apropie valoric.

Aruncînd o privire înapoi asupra ultimelor cinci turnuri ale primei serii a fotbalului nostru vom observa că acest cuplu bucureștean **Steaua-Dinamo**, nu s-a mai aflat în postura de azi. **Steaua** ocupa de regulă locurile de mijloc, cu excepția toamnei din 1968 cînd cu cele 17 puncte devenise liderul a sezonului, urmată de **F. C. Argeș**, cu aceeași zestre dar cu un golaveraj mai slab. **Dinamo** a avut și ea momentele ei de ferigră în sezonul 1969—70 (locul 4-lea după Rapid cu 19 puncte) și 1970—71 (locul unu cu 20 de puncte). În rest s-a învîrtit tot pe la mijloc.

Cine va primi mîine, după consumarea ultimei etape cununa de lauri a acestui agitat tur? Neîndoielnic că decizia va fi dată, în primul rînd, de deznodămîntul partidelor de la București și Brașov. Variante sînt destule. PRIMA: **dacă luăm în considerație avantajul terenului, care operează destul de des în campionatul nostru, Dinamo va fi premiantă**; A DOUA: **în cazul că Valentin Stănescu va reuși să smulgă un egal fostei sale echipe. Steaua are toate șansele să-și păstreze actuala poziție, cu condiția ca rivala să se nu-și îmbunătățească, pe seama Farului, golaverajul**; A TREIA: **o eventuală victorie bucureșteană la Brașov rezolvă totul.**

O altă variantă teoretică apărută după meciul de duminică de la Bacău: Sport club să cîștige la Rapid (a mai făcut-o de cîteva ori), Steaua să piardă și Dinamo să facă meci nul și astfel turul campionatului să ia sfîrșit după cunoscuta zicală: „Cînd doi se ceartă, al treilea cîștigă !". S-a mai întîmplat așa ceva în fotbal, la noi sau prin alte părți. Ar fi senzațional și frumos...

În sfîrșit, rămînînd tot în domeniul calculelor, o ultimă posibilitate dar cu mai puține șanse de realizare: **Campionatul de toamnă să se încheie avînd în frunte numai patru de șase echipe cu același număr de puncte (18) clasate în următoarea ordine, după golaveraj: Steaua, Dinamo, Petrolul, C.F.R. Cluj, sau „U" Craiova, Sport club și Jiul !** Cunoscînd programul de mîine vă lăsăm pe dv. stimați cititori de a face acest calcul, deloc greu.

Oricum, însă trebnd peste unele insatisfacții ale turului, asupra căruia vom avea suficient timp să revenim în apropiata vacanță de iarnă, indiferent cine va fi primul la potou îl vom aplauda ca și pe toți ceilalți care au contribuit la acest final de sezon pasionant și puțin așteptat.

Stelian TRANDAFIRESCU

BACĂU. Gabriel Sandu (în stînga fotografiei, căzut) a lovit de lectus „balonul", înscriind în poarta echipei sale. Foto: S. BAKCI

DERBYUL ȘI VIAȚA SA MAI PUȚIN ȘTIUTĂ...

...Bacăul a așteptat mult derbyul cu Dinamo. L-a așteptat cu speranță și cu oarecare teamă. În tot orașul, dar mai ales în fața, la hotelul Decebal unde erau cazați dinamoviștii, gazdele nu vorbeau doar despre forma foarte bună a lui **Dembrovschi**. Vorbeau mai ales despre „mediana de foc" **Dinu —Radu Nunweiller**...

...Cu o oră și un sfert înaintea meciului. Coboară liderul: **Nelu Nunweiller** îmi spune discret că l-ar mulțumi și o remiză. **„Asta nu înseamnă, însă, că am venit să ne apărăm !** zice antrenorul dinamoviștilor. **Vom juca ofensiv. Am auzit că Mioc urcă în atac, dar își lasă zona liberă. Îl voi înfige acolo pe Dumitrache !..."** Vicepreședintele clubului bucureștean, fostul internațional **Alexandru Ene**, nu știe că am discutat cu antrenorul **Nunweiller** și se confesează : **„Știți ce le-a spus Nelu la ședința de pregătire ? Să joace ofensiv, așta e cea mai bună armă împotriva unei echipe care acasă atacă furibund !"...**

...La stadion. Cu un sfert de oră înaintea jocului. Sport club, pînă atunci retrasă, intră în liniște de templu, lese la încălzire. Fețele jucătorilor sînt ușor transfigurate sub emoție. **„Ce fețe, Aristică ?!"** întreabă cineva pe Ghiță. **„Mergem să ne batem ! Al mai tare va învinge ! Sper să fim noi.."** **Rugiubei** scapă un zîmbet timid, parcă de apărare. Nu știu dacă aflase că cineva din club „trădase" că **Rugiubei** a dispărut cîteva zile și n-a mai știut nimeni nimic de el. Îl găsiserâ pe la Sascut...

...Publicul e potrivnic oaspeților. Jocul începe ofensiv. Gazdele însă nu contenesc furiosul. Surprinzător, **Dembrovschi** nu-i marcat. **Rămureanu** e fenomenal la debutul său în campionat sub culorile dinamoviștilor. Cei patru ani pe tușă de la Rapid îi spun cuvîntul... Mediana de foc a liderului se retrage treptat, „Litera-lii" băcăuani presează și el defensiva bucureșteană. Și totuși **Lucescu** și **Dumitrache** ratează în două faze care înghețaseră stadionul. Derbyul place. În repriza secundă dinamoviștii reiau aproape total la ofensivă. Și vin golurile. Jocul devine un timp nervos. Proteste, cartonașe, fault-uri, greșeli de arbitraj. Gazdele cîștigă pe merit. În cabina dinamoviștilor se discută mai ales despre arbitraj. **Nelu Nunweiller** are un moment de tărîe : **„Am jucat mai slab ca în ultimele etape ! Asta-i !"**.

...Seara, pe peronul gării din Bacău. Așteptam rapidul 56. **Petrică Rădulescu**, unul din antrenorii băcăuani, merge la București. **„Nu se putea să nu cîștigăm ! Încă din prima repriză trebuia să conducem cu cel puțin un gol ! Dinamo s-a prezentat slab, cum nu mă așteptam"**. În fața sălii de așteptare a clasei I mare îmbulzeală. Învinșii dau autografe...

...În tren spre București. Vagonul 7. Tot despre arbitraj se vorbește. Se exagerează cam mult pe această temă. **Radu Nunweiller** frînge însă discuțiile și spune că echipa a jucat slab. Se discută despre ratarea lui Dumitrache. **„Dacă mai înaintam doi pași. Înscriam ! Am crezut că voi arunca mingea peste Ghiță !"** Se face clasamentul. Dinamo nu mai e lider. **„Steaua joacă, joi, la Brașov, iar noi acasă cu Farul !"** sună ozitor vocea lui **Doru Popescu**. Turul nu s-a încheiat ! Turul se încheie mîine...

Mircea M. IONESCU

PROCA ȘI ONISIE ÎN IPOSTAZE DIFERITE

Studenților [illegible] teamă de replici [illegible]. Pînă cînd au m[illegible]. Însă. Pentru că [illegible] prin combinații [illegible] prin dese schimb[illegible] atacurilor și m[illegible] în teren, ei au [illegible] stare de gregg[illegible] apărare din ech[illegible] atenția, pripeala[illegible] lizare au privat [illegible] goluri în poarta [illegible]. Deruta din tabăr[illegible] acțiunea aces[illegible] fața jocului, ri[illegible] studenți, l-au fă[illegible] **Proca** să li se a[illegible] extrem de supăr[illegible].

—Nu vă este [illegible] de ris și mă faceți [illegible] roșesc. Cum e [illegible] în stare să legați [illegible] rog să jucați fot[illegible].

Dojana antren[illegible] mată și de o n[illegible] două inspirate [illegible]ție. Mai întîi a [illegible] locul lui **Alecu**, [illegible] schimbat pe **Cata[illegible]**. Fără o... mișcare [illegible] în comportare, [illegible]

[illegible]ujeni le-a fost [illegible] Steagului roșu. [illegible] arcat primul gol, [illegible] în continuare, [illegible] simple. În viteză, [illegible]ări de direcție a [illegible]oare permanentă [illegible]ușit să aducă în [illegible]ea mai puternică [illegible]onat. Numai ne[illegible] în fazele de fina[illegible] echipa de multe [illegible] lui **Adamache**. [illegible] elevilor săi, în[illegible]ora de a [illegible] [illegible]nului impus [illegible]ut pe antrenorul [illegible]dreseze, la pauză, [illegible]at :

rușine ? Vă faceți [illegible] și pe mine să [illegible]osibil să au fiți [illegible] două pase ? Vă [illegible]al...

[illegible]rului a fost urmată [illegible]ășură concretă : [illegible]ocuțiri în forma[illegible]ntrat **Anghel** în [illegible]apoi **Florescu** 1-a [illegible]ar. Și Steagul a [illegible] de 180 de grade demonstrînd con[illegible]vingător și valențe ofensive deosebite. Dar nici „U" n-a renunțat la atac. Din ciocnirea de ambiții și dorința de goluri ale ambelor echipe, a rezultat o repriză excelentă, cu faze palpitante de poartă, cu șuturi milimetric pe lîngă bare, cu intervenții spectaculoase ale apărătorilor și portarilor, cu un suspense care s-a menținut pînă în minutul 90.

La sfîrșitul meciului, clujenii se aflau la capătul puterilor. **Ștefan Onisie** părea și el epuizat.

— Uf ! Ce greu a fost ! Nu-mi mai amintesc de cînd n-am mai fumat, în timpul unui meci, în liniște o țigară. Nu-mi pot imagina cum pot să rateze atît de mult aceiași jucători care, cu numai un an în urmă, la încheierea turului, aveau fiecare la activ cîte 5—6 goluri...

Se referea la **Anca, Lică, Uifăleanu, Munteanu.** Și ce ușor era să se răzbune, din nou, suita de ocazii irosite în prima parte a jocului cu Steagul roșu !

Laurențiu DUMITRESCU

VICTORIE SCONTATĂ, DAR OBȚINUTĂ CU ARME NESCONTATE

Se porneai, în previziunile asupra meciului Steaua—Petrolul, de la premisa că bucureștenii au un atac mai bun și că, deci, „cheia meciului" va fi duelul dintre compartimentul ofensiv al gazdelor și apărarea ploieștenilor. Calculul s-a dovedit doar parțial exact, pentru că, pe de o parte, atacul Stelei a fost, duminică, departe de ceea ce se presupunea, în timp ce Petrolul n-a arătat deloc ca o echipă venită numai să se apere, să practice doar jocul distructiv. Ofensiva bucureștenilor a avut un om într-adevăr excelent, Aelenei, în rest a fost destul de stearsă, confuză și cu toate că Steaua a cîștigat pînă la urmă partida (în condițiile cunoscute, adică prin greșeala de arbitraj a lui Aurel Bentu), această victorie este nu atît rezultanta unui joc ofensiv superior, ci a inspirației în șut a unui mijlocaș, Dumitru, care a marcat din două lovituri libere.

Prin urmare, n-a fost o victorie obținută prin arma presupusă, joc-combinativ, ingenios, pătrunzător în atac, după cum nici despre înfrîngerea Petrolului nu se poate spune că s-ar datora faptului că arma sa, apărarea, ar fi trădat, de această dată, echipa lui Oană. Sigur că Steaua, jucînd pe teren propriu, a atacat mai mult, dar nefăcînd-o cu vigoare, cu ingeniozitate, nu s-a putut impune de o manieră convingătoare pentru ea, practic, ea n-a bătut, duminică, apărarea Petrolului.

În afara problemelor de arbitraj (din nou un conducător de joc a intervenit nefast în fixarea unui rezultat !), derbyul de la București a relevat importanța deosebită într-o echipă a jucătorilor specializați în executarea loviturilor libere. Ne referim evident, la Dumitru, care — deși în ansamblul partidei a fost destul de anonim — a fost într-un anumit fel elementul decisiv în obținerea celor două puncte, prin cele două lovituri libere pe care le-a transformat. Un fndemn deci, pentru antrenori, de a nu neglija acest aspect al fotbalului, pentru că așanumitele „faze fixe" ale jocului pot conta decisiv în economia generală a unei partide, în rezultat. Se pare că Valentin Stănescu a învățat ceva din golul pe care Steaua l-a primit de la Bayern München, la București, în urma unei executări originale a unei lovituri libere, pentru că la echipa militară, Dumitru este, la fiecare antrenament pregătit special pentru asemenea execuții. Evident însă, mai intervine aici și măiestria personală a lui Dumitru, abilitatea lui, orientarea de moment, calități care au contat duminică hotărîtor în obținerea celor două puncte de către Steaua.

Radu URZICEANU

BUCUREȘTI. Dumitru — așa se vede în fotografie — a executat impecabil lovitura liberă de la 16 m și a înscris primul gol al echipei Steaua

Foto : Dragoș NEAGU

ÎN TREI PUNCTE, DESPRE MECIUL DE LA PITEȘTI

Așadar, campi[illegible] în fața deținătoarei [illegible] și Rapid a piecl[illegible] celui de al zece[illegible] sul disputat duminică pe frumo[illegible] sul stadion al [illegible] cît o sumedenie [illegible] tre care am se[illegible]

1. **Anacronicele [illegible] viduale.** Da, mecl[illegible] faze frumoase [illegible] finalizate (înțel[illegible] care doar sumă[illegible] caracteristic amb[illegible] numărul foarte [illegible] lor de a pătrun[illegible] zona minată a a[illegible] **incercărilor** pen[illegible] nu a dat rezulta[illegible] insistat în acea[illegible] tactică, în ciud[illegible] praaglomerate, a [illegible] cum a fost dumi[illegible] dă, Ivan în min[illegible] min. 36, ca să [illegible] exemple, au fin[illegible] au pierdut-o, in[illegible] ar fi revenit tot[illegible] o ocazie și mai [illegible] și **Ivan, ca și V[illegible]** depună eforturi [illegible] a-și relua locul [illegible] în apărare.

2. Capcana jo[illegible] S-a mai scris și [illegible] terminul jocu[illegible] tă că și F.C. Arg[illegible] un „discret" joc[illegible] care **Barbu** are [illegible] dant. Rapid a că[illegible] ceastă capcană : **repriză, de 5 ori [illegible] mai puțin în a[illegible] înfilnirii, pentru [illegible] ma de pericolul [illegible] în acest fel, at[illegible] au încercat să tr[illegible] piteștenilor prin [illegible] — sau în această [illegible] comandate — pă[illegible] gea la ei[illegible]. R[illegible] **Petreanu** sau **D[illegible]** găsit doar cu **S[illegible]**. Reversul medaliei[illegible]

3. **Exilatul Nea[illegible]** niei un moment [illegible] atac prin excele[illegible] fost folosit de la [illegible] post în echipa s[illegible] tricoul cu nr. 11 [illegible] ce indică aceast[illegible] n-a fost în largul [illegible] terenului. De cu[illegible] centru (din min. [illegible] rescu l-a înlocuit [illegible] II), s-a schimbat [illegible] feroviarilor. Dar [illegible]

[illegible]ana s-a impus în [illegible] Cupei României [illegible] steagul în fața [illegible]ea val ! Dar me[illegible] dinică pe frumo[illegible] pitestiului a ridi[illegible] de aspecte, din[illegible]ectat trei : **pătrunderii indi[illegible]** lui a avut multe [illegible] construite și chiar [illegible]ind prin finali[illegible] la poartă), dar [illegible] echipe a fost [illegible]ar el încercări[illegible] individual prin [illegible]părătorilor. Spunem [illegible]ru că nici una [illegible]e. Și, totuși, s-a [illegible] gravă greșeală [illegible] apărătorilor su[illegible] marcajului strict, [illegible]că. Așa de pil[illegible]. 35 și Vlad în [illegible]uăm doar două [illegible]t mingea pînă... [illegible]timp ce o pasă [illegible]i, sau ar fi creat [illegible]bună. În schimb, [illegible]d, au trebuit să [illegible] în plus pentru [illegible]rămas descoperit

[illegible]ului la ofsaid. [illegible]altă dată despre [illegible]ul la ofsaid. Ia[illegible] asemănător, în [illegible]ul de coman[illegible]ut deseori în a[illegible] **9 ori în prima [illegible]în a doua.** Deci, [illegible]doua jumătate a [illegible]că, dîndu-și sea[illegible]le a fi stopați și [illegible]anții Rapidului [illegible]ică de apărarea [illegible] combinații luți [illegible]situație fiind re[illegible]runderi cu min[illegible]rezultate uneori, **[illegible]mitriu II** s-au [illegible]an în fața lor.

[illegible]u. N-am înțeles [illegible]de ce, vîrf de [illegible]că, **Neagu** nu a [illegible]început pe acest [illegible] unde a purtat [illegible]și a jucat ceea [illegible]cifră. **Neagu** [illegible]lui pe marginea [illegible]n a trecut pe [illegible]63, cînd **Năstu**[illegible] pe **Dumitriu** [illegible]și fața atacului [illegible]prea tîrziu !

[illegible]ga TUDORAN

PITEȘTI. Pericol la poarta Rapidului ! 1. Răducanu, neinspirat, a ieșit pînă la marginea careului pentru a-l opri din fața sa pe Troi, dar ratează intercepția și... 2. ...pitești anul își depășește cu usurință inamicul direct. 3. Salvarea vine de la Boc, fundașul central al bucureștenilor, care intervine corect, deviază puțin mingea și... 4... degajează apoi sub privirea lui Răducanu !

Fotografii : Paul ROMOȘAN

UNDE NE SÎNT VISĂTORII ?

Este foarte adevărat că pe marile stadioane ale lumii, chiar și la cele mai atractive partide, spectatorii nu vin să-și ocupe locurile cu multe minute înainte de primul fluier al arbitrului. Se amintim că la meciul F. C. Liverpool — Dinamo, disputat acum cîțiva ani în cadrul fostei „Cupe europene a campionilor", pămîntul din incinta stadionului Bloomfield, abia luminat de reflectoare la jumătate de oră înainte de începere, în tribune dacă se aflau 200 de spectatori. Atunci, însă, cînd cele două echipe s-au aliniat la centru, aplauzele celor aproape 40 000 de spectatori au încălzit atmosfera rece de sfîrșit de toamnă !

La partida Sportul studențesc — C.F.R. Cluj, de pe stadionul Republicii, la fluierul de început al arbitrului Cursaru, nu se aflau mai mult de o sută de spectatori, din care o bună parte, chiar în incinta terenului ! Și chiar dacă am fi fost foarte optimiști, nu ne-am fi încumetat să sperăm că pînă la sfîrșitul meciului tribunele vor deveni cît de cît populate. Cele cîteva sute de oameni care au sosit pe parcurs — să fi fost peste 500 — nșatu putut alunga aerul dezolant pe care-l degajă întotdeauna tribunele goliașe, cu atît mai cețos și trist duminică cu cît confruntarea din teren și evoluția paipitantă a scorului ar fi meritat un public numeros și, mai-ales, devotat.

Și aurind cum o mină de oameni — probabil cadeții feroviarilor clujeni, ce evoluează duminică dimineața pe alt teren — încercau să anime atmosfera, scandînd numele celpsi vizitatoare, ale marcatorilor ei, ne-am amintit de cei care prea des se bat cu pumnii în piept vorbind despre dragostea lor pentru fotbal, pentru clubirile favorite, dar văd un meci la sase luni, despre cei care sînt gata oricînd să blameze un jucător, un arbitru, un cronicar numai din auzite... Sînt cei care-și arogă un drept pe care nu-l merită, acela de suporter. Pentru că adevăratul suporter este alături de echipa favorită nu numai cu gîndul, ci și cu fapta, și mai ales cu prezența să tonifiantă meci de meci, cel puțin pe teren propriu. Dacă se cere echipei studențești elanul juvenil capabil să-i încununeze încercarea de a ieși cu fruntea sus din intrecerea dură a primei divizii, de ce nu l-am cere și suporterilor ei, pe care-i credem a fi la vîrsta tinerești.

Știm, duminică a fost frig și ceață în București ; clubul Steaua a refuzat propunerea de cuplaj și concurența transmisiunii televizate de la Bacău a contribuit și ea la numărul scăzut al spectatorilor. **Totuși, unde ne sînt visătorii ?...**

Paul SLĂVESCU

BUCUREȘTI. Venit prompt la întîlnirea cu mingea, Mircea Sandu o relansează puternic și precis, aducînd egalitatea pe tabela de marcaj în partida cu C.F.R. Cluj

Foto : Vasile BAGEAC

OBLEMENCO APLAUDĂ GOLUL LUI MARCU!

Nu începuse încă jocul de la Craiova. În cabina antrenorilor, **Constantin Cernăianu** își manifesta neîncrederea, vecină cu... înfrigurarea, în posibilitățile ofensive ale echipei sale („De la 22 octombrie, n-am mai cîștigat două puncte pe propriul teren, ne spunea el. Resimt mult lipsa lui **Oblemenco** care, în ultimul timp, în afară de poția sa, obișnuită, de goluri, își aducea contribuția și ca jucător creator. Și, ca un făcut, nu pot dispune nici de Niță, nici de Mincă, amîndoi accidentați. N-am om de gol, n-am nici coordonator și iată-mă nevoit să arunc, astăzi, în luptă un debutant". Era vorba de extrigoviștenaul **Stăncescu**, un jucător talentat, dar la primul lui meci în Divizia A.

Puțin mai tîrziu, pe teren, temerile antrenorului se dovedeau justificate. În min. 30 al partidei, **Bălan** îl înlocuia pe **Bălu**, dar nici noul intrat în teren nu-l făcea uitat, cît de cît, pe golgeterul **Oblemenco**. „Gheața de aur" a Craiovei se afla lîngă noi, în tribună și îl simțeam cum trăiește din plin emoțiile fazelor, strîngînd din dinți la șesurile vîrfurilor de atac, în lupta purtată cu masivii **Pîrvu** și **Pojoni**. Formația craioveană nu poseda nici de această dată omul de gol, acuza și lipsa înaintașului creator, întrucît tînărul și destul de fragilul **Stăncescu** trăda o inhibare în joc pe care nici excesul de zel, în teren, nu putea s-o ascundă.

Totodată, în acest compartiment defensiv s-a manifestat multă nervozitate și, din această cauză, unii jucători au greșit de multe ori. Cea mai pregnantă a făcut-o fundașul **Stoica**, în minutul 74, cînd **Pușcaș** a centrat în careu. Fundașul lateral al **Farului**, în loc să lase balonul să iasă afară din teren, a încercat să-l respingă din careu, dar lovindu-l înoc a ajuns la **Neagu** care l-a reluat în poartă.

Perioada critică pe care a traversat-o echipa clubului constănțean lasă, în perioada de iarnă, multe teme de reflecții pentru antrenor, dar mai ales pentru jucători.

Pompiliu VINTILĂ

FARUL: TEME DE MEDITAȚIE PENTRU IARNĂ

Finalul sezonului se arată complet neprielnic pentru Farul. De la eșecul suferit în fața Rapidului, constănțenii au evoluat tot mai modest, fie că au jucat acasă, fie în deplasare. Sulfeți de rezultate nefavorabile l-s-au adăugat duminică „egalul" cu C.S.M. Reșița. Scorul de 1—1 a reflectat fidel comportarea sub posibilități a echipei gazdă. Din primele zece a surprins ritmul lent ce a încercat să-l impună partenerei, la care s-a adăugat, mai ales în prima parte, lipsa de precizie în pasarea balonului, carență manifestată la majoritatea jucătorilor. De aceea, cele cîteva acțiuni colective n-au pus probleme deosebite apărării reșițenilor. În rest, înaintașii au încercat, fără șorți de izbîndă, prin curse solitare să-și depășească adversarii.

Se părea, așa cum începuseră constănțenii repriza secundă, că în timpul pauzei își recăpătaseră luciditatea și totodată voința de a cîștiga cele două puncte prinîntr-un joc mai bun. Curînd după-ce-au început golul, au început să acționeze confuz, dominînd haotic un partener care cedase cu bună știință mijlocul terenului, de unde ar fi putut conduce cu calm situațiile dificile și apoi să declanșeze rapide și destul de periculoase contraatacuri.

Apărarea Farului n-a mai arătat nici ea siguranța din prima parte a campionatului. Atît fundașii centrali cît și cei de margine au fost depășiți de multe ori, și doar lipsa de precizie în finalizare a lui Atodiresei și Sfîcă a făcut ca scorul să nu fie deschis de C.S.M. în prima repriză.

A.S.A. A JUCAT BINE, DAR ȘI JIUL A AJUTAT-O!

La Tg. Mureș, echipa din Valea Jiului a ținut mult să obțină un egal, care i-ar fi consolidat poziția fruntașă. Între Al Naghi și Libardi — mijlocașii obișnuiți-ai Jiului — a apărut și Urmeș (cu nr 7), acesta avînd de îndeplinit un rol de protejare a apărării în fața atacurilor frontale. De asemenea, el îl marca foarte strîns pe N. Naghi, conducătorul de joc al echipei militare, în vreme ce Al. Naghi și Libardi îl supravegheau pe **Varodi** și **Bölöni**, mijlocașii echipei A.S.A. Acest interesant duel tactic, în care se înfruntau numai liniile mediane (pe restul terenului, marcajul era mai liber, în general „în zonă") a fost însă pierdut de echipa din Petroșani cu toate că, nu arareori, în sprijinul celor trei mijlocași mineri mai apăreau și **Mulțescu** și **Naidin**, singurul atacant rămînînd **Roznai**. Și a fost pierdut, după părerea noastră, în afara... contribuției la acest lucru a echipei gazdă, excelentă în acest meci, din trei cauze :

1. **Bimitarea la maximum a veleităților ofensive.** S-a mizat numai pe incursiunile lui **Roznai**, acest atacant „de rasă", (care seamănă la stil cu Dumitrache), excelent în acest rol ingrat, dar totuși mult prea izolat.

2. **Deși atunci cînd s-a hotărît totuși să lasă ceva mai mult la atac, Jiul a avut o perioadă bună, care — o dată cu scurgerea timpului — ar fi putut să devină mai productivă în ocazii de gol, dar se simțea că ceva scrîțîe în mecanismul echipei. Am putut imediat observa că lui Mulțescu nu-i reușește apropae nimic și că prin forma sa slabă (poate accidentală în acest meci), circulația balonului în linia mediană și, mai ales, „urcarea" lui spre poarta adversă suferă foarte mult.**

3. **Avem impresia că echipa petroșenenă nu-și cunoaște principala forță. Ea a mizat pe întărirea defensivei, renunțînd de bună voie la arma sa cea mai puternică — jocul ofensiv. A fost trădată tocmai de această apărare, care deși a făcut eforturi notabile, nu a putut decît rareori să stăvilească atacurile susținute ale gazdelor. Ocaziile s-au succedat una după alta și credem că minerii au trebuit să se declare mulțumiți că au scăpat cu un singur gol...**

Dumitru GRAUR

Insemna că toate speranțele într-o altă de dorită victorie să le împlinească aripa **Marcu**, cel care, rămas „vioara întîi" în atac, fusese foarte aproape de gol în startul partidei, atunci chiar mingea expediată de el a lovit unul din stîlpii porții lui **Vidac. Marcu** ratase, însă n-a... perseverat în greșeală și iată-l, în penultimul minut al reprizei întîi, înscrînd acel gol al victoriei ; din același loc, prin aceeași execuție tehnică (voleu), în aceeași direcție, în stînga portarului arădean.

Înfipt nou, în tribună, **Oblemenco** aplaudă, cu căldură, golul lui **Marcu !**

G. NICOLAESCU

PAGINĂ TEHNICĂ • ARTICOLE • COMENTARII • NOTE

PROFILUL „OMULUI DE GOL"

S-a vorbit și se va mai vorbi încă mult de acum înainte, despre eficacitate, în sensul ofensiv al noțiunii, bineînțeles. De cele mai multe ori însă, o asemenea problemă a fost abordată, în principal, de pe poziția efectelor ei asupra jocului și competiției. Cauzele au intrat mai rar în discuție. Mai ales acelea care se referă la tehnica concretizării propriu-zise a acțiunilor de atac și la realizatori.

De aici și intenția noastră de a ne îndreptа acum, puțin atenția asupra unui aspect, legat de această mult discutată eficacitate, aspect pe care l-am putea intitula, să spunem **profilul optim al omului de gol.** Mai precis calitățile și aptitudinile ce se cer unui jucător pentru a fi cu adevărat un „om de gol".

Și prima dintre acestea este, indiscutabil, **tehnica individuală,** însușită la un înalt nivel. Pentru că numai posedînd un bagaj de cunoștințe cît mai bogat în execuții de calitate un atacant va putea avea întotdeauna cea mai bună precizie, intensitate, traiectorie și efect în lovirea mingii, în funcție de prezența adversarului, de distanță și poziția sa față de poartă. El își va crea, în același timp cu ajutorul fentei, culoare de pătrundere în suprafața de pedeapsă, simplificînd acțiunea de înscriere a golului. Exemple: **Dumitrache, Lucescu, Dobrin, Kun, Iordănescu, Roznai, Dumitriu II, Dembrovschi.**

Tot la capitolul tehnicii de finalizare trebuie menționată și necesitatea utilizării șutului puternic și precis la poartă, în acțiunile de la distanță, ca și a șutului cu efect, în situațiile de aglomerare a careului de 16 m și de mascare a portarului echipei adverse. Din prima categorie, aceea a „tunarilor", remarcăm jucători ca **Oblemenco, Neagu, Dinu, Vigu, Oprea, Moldoveanu, Prepurgel, Dincuță, Soo, Beldeanu;** iar din aceea a „rafinaților" pe **Dumitrache, Dobrin, Dembrovschi, Dumitru, Mulțescu, Kun.**

O altă calitate care se cere unui bun realizator este **spiritul de anticipație,** care — asemenea unui calculator electronic — indică unde va ajunge mingea transmisă sau unde va ricoșa cea respinsă de adversar. Această aptitudine deosebită creează jucătorului la început încredere și intuiție: apoi, convingere și dorință avidă de gol, după care, prin activitatea de perfecționare continuă, se ajunge la formarea a ceea ce numim „simțul porții", specific omului de gol, calitate, caracteristică unor jucători ca **Neagu, Dumitrache, Mureșan, Voinea, Năstase, Roznai, Adam, Dobrin, M. Sandu, Rugiubei.**

O finalitate reală însă, mai incumbă și alte calități fără de care eficacitatea este adeseori scăzută. Printre acestea și **angajamentul fizic,** care necesită în lupta pentru balon forță corporală, curaj și o bună protejare a mingii. Exemple edificatoare în această privință: **Oblemenco, Tufan, Dinu, Mureșan, Domide, Dincuță, Adam.**

În sfîrșit, profilul optim al omului de gol nu ar putea fi conceput fără acea calitate care se numește **detentă** și fără tehnica bine însușită a **loviri mingii cu capul.** Deosebit de dificil pentru mulți dintre jucătorii noștri, acest gen de finalizare, cu ajutorul loviturii de cap, a ajuns astăzi pe o treaptă inferioară a eficacității, pe de o parte datorită gabaritului redus al înaintașilor iar pe de altă parte, datorită lipsei de pregătire în perfecționarea detentei și atacului mingii în aer cu capul. Cîteva excepții în această privință se impun totuși. Ele se numesc **Dumitrache, Neagu, Domide, Adam, Dinu, Boc** și **Bădin,** ultimii doi făcînd parte însă, din rîndul apărătorilor de meserie, cu valențe ofensive.

Și acum să recapitulăm. Așadar, **o bună tehnică individuală** — incluzînd în această cerință și **calitatea șutului — simțul anticipației, angajamentul fizic, curajul și precizia în jocul cu capul.** Calități care definesc omul de gol, să spunem, ideal.

Avem sau nu, noi astfel de jucători capabili să întrunească condiția optimă a jucătorului realizator? Obiectiv vorbind, credem că da. Și cînd spunem acest lucru ne gîndim aproape fără excepție, la toți cei enumerați mai înainte și la încă mulți alții care nu au fost amintiți aici. Cu mențiunea că, pentru a deveni un adevărat om de gol, calitățile și aptitudinile caracteristice unui asemenea jucător dintr-o echipă, trebuie dublate de o foarte bună și conștiincioasă pregătire și o permanentă dorință de autodepășire.

C. BRAUN—BOGDAN
antrenor emerit

„TACTICA" ÎNLOCUIRILOR

Prima parte a acestui campionat este la această oră, dinaintea ultimei etape, ca și încheiată. Urmează, firește, vacanța de iarnă, obișnuitele analize și reveniri pe marginea celor 120 de partide din această toamnă, la capătul cărora ne întrebăm acum — ca de fiecare dată — care sînt noutățile evidențiate în acest sezon de competiția nr. 1 a fotbalului nostru?

Răspunsul nostru — optimist desigur — la o asemenea întrebare este, fără a face deocamdată apel la niște date complete, că au apărut în desfășurarea întrecerilor din cadrul primului eșalon divizionar o serie de lucruri noi pe plan tehnic, tactic sau fizic. Unele dintre acestea le-am semnalat, la timpul lor, pe altele le-am așteptat să treacă proba timpului. Pe toate însă, le vom mai revedea, prezentate mai pe larg, în materiale de sinteză și într-o succesiune care să respecte apartenența lor de unul dintre factorii jocului. Pentru că în mod normal, orice element nou legat de practica fotbalistică are o anumită apartenență, fie de pregătire tehnică, fie de cea

Tabletă

fizică, tactică sau psihică. Mai puțin acela de care ne vom ocupa în continuare și pe care, nu știm încă unde să-l încadrăm cu exactitate.

Este vorba, menținîndu-ne în cadrul noutăților de care am amintit, de o așa-numită „modă a înlocuirilor" de jucători cu cîteva minute, alteori secunde, înainte de fluierul final al arbitrului. In esență, un lucru mai vechi, să spunem, care a devenit însă noutate, transformîndu-se astăzi în obicei și metodă, de la cazuri cu totul izolate și accidentale, în trecut.

Și pentru a susține o asemenea afirmație să luăm și cîteva cazuri concrete. În min. 85 ale meciurilor C.F.R. — Steaua (1—0), Jiul — Farul (1—0) și Steaua — Sportul studențesc (4—1), jucătorii Vișan, Szabados și Năstase au fost înlocuiți cu colegii lor Țegean, Naidin și Tătaru. Mai departe. În min. 86 al meciului Universitatea Craiova — F.C. Argeș (1—1), Mustățea este înlocuit cu Roșu; în min. 87 al întîlnirii Petrolul — Sport Club (1—0) Moraru a luat locul lui Cozarec; în min. 88 din jocul F.C. Argeș — Sportul studențesc (1—0), același Roșu intră în teren, schimbîndu-l pe Radu; în min. 89 (!) al partidei Steagul roșu — Sport Club (0—1) Dușan îl înlocuiește pe Sînăuceanu. Acestea au fost doar cîteva exemple, fără a avea la origine vreo accidentare.

Caracteristic și comun în același timp pentru toate aceste situații, ca și pentru altele asemănătoare, în care s-au efectuat astfel de schimbări de jucători, este suportul exclusiv subiectiv al înlocuitorilor, într-un moment în care rezultatul meciului respectiv putea fi considerat ca și pecetluit. De aici și concluzia că asemenea practici vizează, nu îmbunătățirea la un moment dat a potențialului de joc al unei echipe, ci în mod deliberat, antrenorii uzează de prevederile regulamentare pentru a „trage de timp" și pentru a oferi unor rezerve posibilitatea de a fi și ele, cît de cît, părtașe la victorie.

Apare în acest fel un nou mijloc, o nouă „tactică" chiar, de a submina sensul real al întrecerii sportive, prin acțiuni care, de fapt, sînt îndreptate împotriva spiritului de sportivitate. Pe undeva, desigur, și regulamentul favorizează aceste practici. Și, pentru că aici este oricum mai greu de operat (dar nu și imposibil) niște modificări, unele precizări care să se refere la condițiile efectuării înlocuirilor în special în finalurile meciurilor, rămîne, ca și în viitor, la îndemîna antrenorilor, posibilitatea să aleagă între alternativa de a fi principiali și fair-play și aceea de a stîrni în jurul lor proteste justificate și ilaritate.

Mihai IONESCU

UN INTERESANT DOCUMENTAR | PROCEDURA DISCIPLINARĂ ENGLEZĂ

La noi, ca și în alte părți, organele conducătoare ale activității fotbalistice sînt preocupate în mod serios de problema disciplinării jucătorilor, a combaterii actelor de indisciplină și antijoc, a menținerii unei atmosfere de sportivitate și fair-play. Un asemenea obiectiv, esențial în buna desfășurare a partidelor amicale și oficiale și în progresul fotbalului justifică măsuri chiar cu notă de severitate maximă. Așa cum a părut hotărîrea federației noastre cu privire la suspendarea jucătorului care a primit două avertismente. Numai că astfel de măsuri trebuie bine gîndite și fondate, cu precizarea concretă și exactă a greșelilor care contravin normelor de bună comportare și care atrag, după arătarea a două cartonașe galbene suspendarea. Or, măsura anunțată recent de F.R.F. avea un caracter prea general, lăsa — din lipsă de precizări — prea multe porți pentru inechități. De aceea, apreciem că federația a făcut foarte bine renunțînd la aplicarea amintitei măsuri în acest sezon, pentru a o pune mai bine la punct și a stabili o reglementare precisă în folosirea cartonașelor galbene, în baza unui studiu mai atent al comisiilor sale de resort.

Desigur, situația din fotbalul nostru nu poate fi comparată — din punct de vedere al desfășurării jocurilor și aspectelor disciplinare — cu aceea din alte țări, de pildă din Anglia. Aici, lucrurile au luat o turnură alarmantă, care a determinat măsuri din cele mai energice, pentru combaterea jocului violent, brutal, a indisciplinei, a atitudinilor care sugrumă sportivitatea și fair-play-ul. Dacă însă ne vom referi — totuși — la situația din fotbalul englez o facem numai din dorința de a informa asupra modului cum forul de specialitate a rezolvat pentru acest sezon (și următoarele dacă rezultatele vor fi bune) problema disciplinării jucătorilor de fotbal, și care constituie o noutate de procedură.

Este vorba de **o hotărîre în virtutea căreia jucătorul sau jucătorii care pentru diferite infracțiuni de joc și comportare, stabilite precis, au totalizat 12 puncte vor fi suspendați.** Greșelile se referă la cîteva din articolele regulamentului de joc. Cu titlu informativ și ca bază de discuție (în special pentru Comisia centrală de competiții și disciplină și Colegiul central al colegiului F.R.F.) redăm pe scurt lista acestor infracțiuni precum și numărul de puncte de penalizare:

Art. 12 (greșeli și incorectitudini): • jucarea mingii cu mîna în mod deliberat 2 p. • obstrucție intenționată 3 p. • intrarea sau reintrarea în joc fără autorizația arbitrului 1 p. • piedica deliberată 4 p. • încălcarea cu persistență a regulilor de joc 3 p. • manifestări de dezaprobare adică: a) intervenția altor jucători cînd arbitrul se adresează unui jucător sau mai multora după o greșeală comisă; b) criticarea continuă cu voce tare a deciziilor arbitrului pentru a-l intimida pe acesta 4 p. • tragerea de timp 2 p. • tragerea de timp de către portar 2 p. (culcarea pe minge în scopul de a trage de timp 2 p.) • rezemarea pe umerii unui coechipier pentru a lovi mingea cu capul 1 p. • tragerea de tricou etc. 3 p. • mișcarea brațelor lateral în scopul de a obstrucționa un adversar 2 p. • joc periculos 4 p. • atacul, neloial, prin alunecare, din spate 4 p.

Art. 13 (lovituri libere): • nerespectarea distanței de 9,15 m 3 p. • gesticularea în fața jucătorului care execută lovitura liberă 2 p.

Art. 14 (Lovitura de pedeapsă, penalty-ul): • intrarea unui apărător în careu înainte de executarea loviturii 2 p. • intrarea unui atacant în aceleași condiții 2 p. • gesturi făcute de executantul penalty-ului 2 p.

Art. 15 (aruncarea de la margine): • gesticularea în fața jucătorului care repune mingea în joc 2 p.

Orice altă greșeală apreciată de arbitru a fi conduită necorespunzătoare, în virtutea art. 5 (Arbitrul) 2 p

Acestea sînt greșelile pe care **le punctează și pentru care dau avertismente arbitrii** în Anglia. Un amănunt interesant: **dacă un jucător totalizează mai mult de 12 puncte, diferența va fi ținută în evidență în contul lui în continuarea sezonului.**

Repetăm am reprodus această „listă neagră" britanică ca o documentare. Ea poate sugera însă federației noastre unele criterii de aplicare a cartonașului galben la noi.

Un lucru este cert în cazul unor astfel de măsuri: **totul depinde de atenția, obiectivitatea și sinceritatea arbitrilor în aprecierea și sancționarea greșelilor și relatarea lor exactă în rapoarte.**

Petre GAȚU

DE LA TEORIE LA... MIUȚĂ ȘI TENIS CU PICIORUL

Se fac atîtea eforturi pe plan central pentru ca procesul de instruire a echipelor noastre divizionare să se apropie de ceea ce se vrea și, mai ales, de ce se urmărește la ora actuală: **ridicarea pe o treaptă superioară a calității fotbalului practicat.** Și acest deziderat, nu vom spune un lucru nou, se realizează printr-o pregătire corespunzătoare, prin multiple căutări, direcție în care, în repetate rînduri, Colegiul central al antrenorilor și-a făcut cunoscute opiniile și eforturile, mergînd pînă la a arăta ce și cum trebuie făcut, fără a pune stavilă inițiativei personale, inventivității unor antrenori.

Pentru ca acestea să se traducă însă în practică, era necesar un control riguros, mai ales la echipele de Divizia B. De ce spunem acest lucru? Pentru că am aflat de o formație unde pregătirile s-au desfășurat exact ca acum 25—30 de ani. E vorba de **Chimia Făgăraș,** de o echipă din al doilea eșalon al fotbalului nostru, de la care se așteaptă performanțe și jucători de valoare.

După cum se știe, la Chimia Făgăraș și-a făcut loc o improvizație în conducerea tehnică a echipei. Pe hîrtie figura ca antrenor un profesor de educație fizică, încadrat cu normă întreagă, cum cerea federația (e vorba de Petre Rotaru), dar în realitate acesta era jucător și de pregătiri (și ce pregătiri, veți vedea) se ocupa instructorul Bujor Bălcăceanu. La un control al metodistului Adrian Simionescu, de la C.J.E.F.S. Brașov, antrenorul a fost găsit fără un plan de lucru. După cîte am auzit, ședințele de pregătire continuau să fie la nivelul minim al Diviziei C. A constatat acest lucru și Consiliul municipal E.F.S. Făgăraș. Dar, echipa aparține de alți factori și măsurile au întîrziat. **Antrenamentul de marți continua să fie un fel de... dezmorțeală și nu un prilej de lucru de intensitate sporită. Pregătirea fizică? Era ceva de domeniul fanteziei. Echipa juca din resursele dobîndite în perioada de iarnă și din vigoarea celor mai tineri componenți ai săi. De individualizare, de repetări, de care se tot vorbește, nici vorbă! Miuța și tenisul cu piciorul să trăiască!** Sînt și mai ușoare și mai reconfortante, chiar dacă miuța paralizează dezvoltarea simțului de orientare a jucătorilor pe spații largi și chiar dacă tenisul cu piciorul nu face altceva decît să mențină o pregătire dobîndită anterior (dar depinde de nivelul la care ea s-a făcut). Și de aici, pînă la incapacitatea echipei de a juca un meci întreg într-un ritm acceptabil pe toată durata sa n-a fost mult. Rezultatul acestui empiric mod de lucru n-a întîrziat. De prin minutele 50—60, echipa „dădea în primire", cum se spune, nu mai putea trece peste momentele mai dificile. Iată cîteva rezultate, finale și la pauză, elocvente: 3—2 (3—0) cu Metalul Drobeta, 1—1 (1—0) cu Olimpia Satu Mare, 0—2 (0—0) cu C.F.R. Arad, 0—1 (0—0) cu Minerul Baia Mare, 0—4 (0—1) cu Corvinul. **Și ca un lanț al slăbiciunilor, au apărut, firesc, starea de nervozitate, jocul dur, protestele la deciziile arbitrilor și... suspendările.**

Iată, deci, unde duce pregătirea superficială, rabaturile la antrenamente (de fapt, miuțe și tenis cu piciorul, singurele metode de instruire). Concluziile se impun de la sine și sînt cu atît mai necesare cu cît ne aflăm în fața unei viitoare perioade de pregătiri.

Constantin ALEXE

PAGINĂ TEHNICĂ

DIVIZIA B • SERIA A II-a

SCURT POPAS, LA ÎNCHEIEREA TURULUI

Așadar, ierarhia valorilor este stabilită pentru trei luni și în seria a II-a. Și în această grupă, o reprezentantă a studenților, aceea a orașului de pe Bega, a dominat cu autoritate întrecerea, preluînd șefia după două runde, iar acum are un avans de trei puncte față de principalele pretendente la primul loc. Politehnica a făcut să renască speranțele timișorenilor de revenire pe prima scenă.

In aceste rînduri însă vom face o scurtă caracterizare a evoluției celorlalte echipe, în prima parte a campionatului.

In cursa de urmărire a „evadatului" din pluton se găsesc, umăr la umăr, despărțite doar de golaveraj, două foste divizionare A : Minerul Baia Mare și F. C. Bihor, cu cîte 18 puncte. Amîndouă cu avut comportări oscilante, dar au terminat în forță turul. In imediata lor apropiere s-au plasat C.S.M. Sibiu (17 puncte) și Metrom Brașov (16), care țintesc, fără a-și supralicita însă intențiile, la primul loc. Apoi, de la locul 6 la 12, sînt 7 echipe despărțite de două puncte.

Deocamdată, în „zona neliniștii", Electroputere Craiova și Olimpia Oradea, cu cîte 11 puncte, ocupă locurile, de nimeni invidiate, cele care duc în... Divizia C.

După cum se observă, atît în fruntea clasamentului, cît și în zona periferică, apele sînt tulburi și fiecare așteaptă, mai bine zis se pregătește, pentru asaltul din primăvară. Pînă atunci, după scurta vacanță, jucătorii nu-și vor precupeți nici un efort la antrenamente, pentru a obține forma sportivă necesară, unora, promovării, iar, altora, evitării retrogradării.

GRAIUL CIFRELOR

• S-au înscris 276 de goluri : 232 de gazde și 44 de oaspeți. In etapele a IV-a și a V-a echipele oaspe au marcat doar cîte un gol.

• In cele 120 de meciuri : 95 de victorii ale gazdelor (în etapele a II-a, a V-a, a VI-a și a XI-a — în toate cele 8 partide). 4 ale oaspeților, iar 21 de meciuri s-au încheiat cu rezultate de egalitate.

• Au cîștigat în deplasare : **Olimpia Satu Mare** (la Metalul Drobeta Tr. Severin cu 1—0, etapa I), **Politehnica Timișoara** (la Electroputere Craiova, cu 1—0, etapa I), **F. C. Bihor** (la Olimpia Oradea, cu 2—1, etapa a VIII-a) și **Metrom Brașov** (la Electroputere, cu 1—0, etapa a IX-a).

• Raportul penaltyurilor : 17—3 în favoarea gazdelor.

• Cea mai bună apărare : **Politehnica Timișoara** — 10 goluri primite ; cea mai slabă : **Chimia Făgăraș** — 24 de goluri.

• Cel mai productiv atac : **F. C. Bihor** — 29 goluri înscrise ; cel mai neproductiv : **Metalurgistul Cugir** — 8 goluri.

• Cele mai multe victorii : **Politehnica Timișoara** — 8; cele mai puține : **Olimpia Oradea** — 3.

• Cel mai mic număr de eșecuri : **Politehnica Timișoara** — 2 ; cele mai multe : **Electroputere Craiova** : 9.

		1	2	3	4	5	6	7	8	9	10	11	12	13	14	15	16
1	Politehnica Timișoara		2-0	2-2	2-0	1-1	0-0	1-0	2-0	1-3	2-2	3-0	2-0	1-2	0-0	1-0	2-0
2	Minerul Baia Mare	0-2		1-0	1-1	2-1	0-1	0-1	4-0	1-0	1-1	5-1	4-0	0-0	0-1	3-1	1-1
3	F.C. Bihor	2-2	0-1		1-2	1-6	0-0	0-1	0-0	7-2	5-2	4-1	0-0	1-0	2-0	4-0	2-1
4	C.S.M. Sibiu	0-2	1-1	2-1		2-6	2-1	2-0	0-2	0-3	0-2	0-1	1-0	3-0	0-0	3-0	1-1
5	Metrom Brașov	1-1	1-2	6-1	0-2		1-2	2-3	1-0	2-1	4-0	0-1	3-0	0-0	1-0	1-0	0-1
6	Gloria Bistrița	0-0	1-0	0-0	1-2	2-1		2-0	1-3	0-2	2-0	0-1	1-2	3-1	1-0	0-0	0-2
7	Minerul Anina	0-1	1-0	1-0	0-2	3-2	0-2		1-3	0-3	1-0	1-0	3-0	0-2	0-1	2-1	1-1
8	Olimpia Satu Mare	0-2	0-4	2-0	0-0	0-1	3-1	3-1		1-1	3-0	1-0	2-0	0-0	3-0	0-2	1-1
9	Chimia Făgăraș	3-1	0-1	2-7	3-0	1-2	2-0	3-0	1-1		0-2	3-2	0-1	0-4	0-1	0-2	3-0
10	C.F.R. Arad	2-2	1-1	2-5	2-0	0-4	0-2	0-1	0-3	2-0		2-0	1-2	0-0	4-0	0-2	3-0
11	Metalul Drobeta Tr. Sv.	0-3	1-5	1-4	1-0	1-0	1-0	0-1	0-1	2-3	0-2		4-0	1-2	3-0	3-1	0-0
12	C.F.R. Timișoara	0-2	0-4	0-0	0-1	0-3	2-1	0-3	0-2	1-0	2-1	0-4		3-0	1-0	4-0	0-2
13	Corvinul Hunedoara	2-1	0-0	0-1	0-3	0-0	1-3	2-0	0-0	4-0	0-0	2-1	0-3		0-1	1-0	1-0
14	Metalurgistul Cugir	0-0	1-0	0-2	0-0	0-1	0-1	1-0	0-3	1-0	0-4	0-3	0-1	1-0		0-1	4-0
15	Electroputere Craiova	0-1	1-3	0-4	0-3	0-0	0-0	1-2	2-0	2-0	2-0	1-3	0-4	0-1	1-0		3-0
16	Olimpia Oradea	0-2	1-1	1-2	1-1	1-0	2-0	1-1	1-1	0-3	0-3	0-0	2-1	0-1	0-4	0-3	

ARBITRII AU CUVÎNTUL

Se cunoaște faptul că fiecare „cavaler al fluierului" are datoria ca după fiecare meci condus să întocmească un raport, pe care îl trimite federației. Din aceste rapoarte, am găsit interesant să extragem cîteva observații ale arbitrilor. Iată-le :

• I. OPRITA — Arad **(Metalul Drobeta Tr. Sv. — Olimpia Satu Mare)** : „Cabina arbitrilor este mică și, deci, nu este loc suficient pentru echipare".

• N. STOICULESCU — Rm. Vîlcea **(Corvinul Hunedoara — Electroputere)** : „La pauză, arbitrul de linie I. Ciucă m-a informat că antrenorul Iordănescu (Electroputere) a insultat tot timpul brigada de arbitri. Am discutat cu acest antrenor, atrăgîndu-i atenția că dacă va continua, îl voi invita în tribună. Intervenția a fost binevenită, deoarece susnumitul și-a schimbat atitudinea".

• P. SOTIR — Mediaș **(C.F.R. Arad — Politehnica Timișoara)** : „Conducătorii C.F.R.-ului nu sînt de acord a se trimite observatori la jocurile de la Arad și arbitri care să aplice întocmai regulamentul" (?!)

• A. POP — Cluj **(Olimpia Oradea — Olimpia Satu Mare)** : „Rog ca la jocuri ce se anunță a fi grele să fie delegați arbitri de linie din lotul B. La acest meci dacă nu aveam colegi buni, nu știu cum aș fi terminat jocul".

• I. RUS — Tg. Mureș **(F. C. Bihor — Corvinul Hunedoara)** : „Aproape toți jucătorii de la Corvinul au dat dovadă de indisciplină. Au fost însă unii care merită felicitări pentru corectitudinea lor. Aceștia sînt Socol și Matei".

• V. TOPAN — Cluj **(Olimpia Satu Mare — Minerul Anina)** : „Teren excelent (gazon nou !)". O notare asemănătoare a lui GH. VEREȘ — Cluj **(Minerul Baia Mare — Metalul Drobeta Tr. Sv.)** : „Terenul foarte bun".

• N. MOROIANU — Ploiești **(C.S.M. Sibiu — Electroputere Craiova)** : „Propun să se recomande conducerii echipei C.S.M. Sibiu să intensifice munca de educare în rîndurile spectatorilor prin mijloacele ce-i stau la îndemînă. De asemenea, se dovedește necesar ca regulile de joc să fie prelucrate prin stația de amplificare a stadionului".

• N. PETRICEANU — București **(Politehnica Timișoara — C.F.R. Timișoara)** : „Organizare perfectă".

• AL. VĂDUVESCU — București **(Metrom Brașov — Olimpia Satu Mare)** : „Antrenorii celor două echipe n-au fost îmbrăcați în treninguri".

• EM. CĂLBĂJOS — Cluj **(Olimpia Satu Mare — Gloria Bistrița)** : „Evidențiez, în mod special, comportarea jucătorului Libra (Olimpia Satu Mare) atît din punct de vedere tehnic și tactic, cît și disciplinar".

• A. BENTU — București **(Politehnica Timișoara — C.S.M. Sibiu)** : „Ambii tușieri (C. Manușaride și M. Cîțu) m-au ajutat EXCELENT".

Pagină realizată de Pompiliu VINTILA

POLITEHNICA, PE DRUMUL ÎMPLINIRII „MARELUI VIS" TIMIȘOREAN ?

DE VORBĂ CU I. IONESCU, ANTRENORUL LIDERULUI

— Cînd am preluat conducerea tehnică a echipei, la 1 iulie, am regăsit trei dintre foștii mei elevi (Surdan, Regep și Petrovici) și un fond de jucători buni, cărora li s-au alăturat Dașcu, Șchiopu, Covalcic, Mihalcic și Gaboraș. Deci, din start, s-a pus problema omogenizării, pe care am rezolvat-o prin 14 meciuri de verificare. La sfîrșitul acestei perioade, care, de altfel, a coincis cu începerea actualei ediții a campionatului, am avut cristalizat lotul de bază.

Cu aceste cuvinte a deschis discuția noastră Ion Ionescu, antrenorul echipei Politehnica Timișoara, cu care am stat de vorbă zilele trecute.

— Ați pornit de la început cu gîndul de a promova ?

— Mi-a fost teamă să exprim o asemenea dorință, însă în sinea mea acest gînd avea rădăcini adînci. Deoarece nu cunoșteam valoarea adversarilor, mi-am propus, în principal, îmbunătățirea pregătirii, a disciplinii, a jocului. Am considerat că dacă aceste obiective vor fi atinse, atunci ne vom afla în lupta pentru locul 1. Pe parcurs, o dată cu realizarea celor propuse, echipa a depășit plafonul valoric anterior și, firesc, evoluțiile sale, în general constant bune, au justificat aspirația la promovare.

— Ce obiective v-ați propus în privința jocului ?

— In primul rînd, transformarea dintr-un joc excesiv de combinativ într-unul mai simplu, mai realist, cu mai multă angajare fizică și psihică. Am dorit ca acțiunile să fie orientate în permanență spre poartă și, în acest fel, să crească rolul vîrfurilor. La ora aceasta, ca urmare a activității desfășurată cu colegul meu N. Godeanu, vîrfurile noastre, **Dașcu** și **Bojin**, se prezintă cu un bilanț destul de bun, fiind principalii realizatori.

In al doilea rînd, preocupările noastre s-au îndreptat în aceeași măsură și spre compartimentul defensiv. Ne-am propus să perfecționăm apărarea prin grupaj — marcajul om la om și dublaj. De asemenea, nu ne-au scăpat din vedere sarcinile speciale ale unor apărători în marcarea celui mai periculos adversar sau a acoperirii zonei în care adversarul acționează cu predilecție. Desigur că toate aceste sarcini au fost rezolvate în timp, cu eforturi, atît din partea noastră cît și a jucătorilor. Acum sîntem mulțumiți. Echipa noastră a avut cea mai bună apărare, primind în cele 15 meciuri cele mai puține goluri (10).

— Ați avut momente dificile pe parcursul campionatului ?

— Da. Pe fondul unei evoluții în general constante, am avut unele scăderi de formă sportivă datorate factorului psihic. Aceste căderi s-au manifestat în unele împrejurări create de „cadrul" în care s-au desfășurat partidele de la Făgăraș și Hunedoara. In ambele cazuri, echipa nu s-a putut mobiliza ca să poată depăși momente ce nu le anticipam.

— In ce condiții v-ați desfășurat activitatea ?

— Dintre cele mai bune. Secția de fotbal, în frunte cu vicepreședintele ei, inginerul **Petre Cojereanu**, ne-a asigurat condițiile necesare refacerii după efort. La stadion există acum un complex format din bazin, saună, instalație de oxigenare. In plus, tuturor jucătorilor le este asigurată o alimentație rațională. Sînt bucuros că jucătorii respectă regulile refacerii după efort, cu două mici excepții (Regep și Bojin), rezolvate pozitiv.

— Ce adversari îi considerați mai periculoși ?

— Chiar lectura clasamentului arată pe ceilalți pretendenții la șefie : Minerul Baia Mare, F.C. Bihor și C.S.M. Sibiu. Primele două doresc, ca și noi de altfel, să revină în Divizia A, în care au mai evoluat, iar cea de a treia (o concentrare a forțelor fotbalistice din Sibiu) speră să satisfacă năzuințele suporterilor lor. In același timp, nu-mi ascund teama de Metrom Brașov, formație de bună valoare, cu jucători experimentați ! partida cu brașovenii s-a încheiat la egalitate chiar pe terenul nostru !

— Deși turul s-a încheiat de curînd vă preocupă returul campionatului ?

— Bineînțeles. La ora actuală, ne mulțumește avansul de trei puncte, dar ne gîndim cu circumspecție la bătălia — dificilă — din primăvară. De pe acum ne-am schițat planul de activitate pînă la reluarea întrecerii, pentru ca la sfîrșitul acesteia eforturile noastre să fie încununate de succes.

LOTUL FOLOSIT DE LIDER

• Vasile GABORAȘ (27 ani, 15 meciuri), Gheorghe HAIAS (20, 2) — **portari**

• Ioan POPA (25, 15), Petru MEHEDINȚU (23, 11), Petru ARNĂUT (25, 15), Ioan MAIER (22, 15), Viorel PETROVICI (27, 11), — **fundași**

• Simion SURDAN (32, 5), Alexandru GHERGA (22, 6), Iosif FÜLOP (25, 2) — **mijlocași**

• Ioan SCHIOPU (26, 15), Marin DAȘCU (25, 15), Marin BOJIN (21, 15), Petru REGEP (25, 13), Zoltan COVALCIC (20, 14), Ștefan MIHALCIC (19, 9), Teodor FLOAREȘ (22, 6), Ioan DIMA (22, 2), Marin BARBUȚ (24, 1) — **înaintași.**

Vă prezentăm Politehnica Timișoara. In picioare, de la stînga la dreapta : **Ion Ionescu** — antrenorul principal, **Bărbuț, Mihalcic, Petrovici, Șchiopu, Haioș, Gaboraș, Mehedințu, Arnăut, Floareș, Regep** și **Nicolae Godeanu** — antrenorul secund. In rîndul de jos : **Dașcu, Dima, Bojin, Gherga, Surdan, Popa, Fülop, Covalcic, Maier** și **Mafa.**

CLASAMENTUL... INDISCIPLINEI

1. CHIMIA FĂGĂRAȘ : terenul suspendat pe o etapă : **Nacu** — un an ; **Tăulea** — 8 etape și **Dumitrescu** — 4 etape.
2. CORVINUL HUNEDOARA : **Giore Coiculescu** — 4 etape și **Gheorghe Coiculescu** — 3 etape.
3. F. C. BIHOR : **Torjoc** — 3 etape și **Lucaci** — 2 etape.
4. MINERUL BAIA MARE : **Zamfir Necula** — 4 etape.
5. C.F.R. TIMIȘOARA : **Petreanu** — 3 etape.
6. C.S.M. SIBIU : **Judele** — o etapă și **Serfözö** — o etapă.
7. METROM BRAȘOV : **Dorin Necula** — 2 etape.
8—9. OLIMPIA ORADEA : **Kurucz** — mustrare
8—9. METALUL DROBETA TR. SEVERIN : **Pavlovici** — mustrare.
10—16. POLITEHNICA TIMIȘOARA, ELECTROPUTERE CRAIOVA, METALURGISTUL CUGIR, GLORIA BISTRIȚA, MINERUL ANINA, C.F.R. ARAD și OLIMPIA SATU MARE — nici o sancțiune.

VEDETELE GAZONULUI

Ralf EDSTRÖM

„STEAUA SUEDIEI"

Așa înscrie, de obicei, Edström goluri...

In Suedia, titlul național a poposit din nou în provincie. La Stockholm, iubitorii fotbalului, se împacă greu cu ideea că echipele din capitală n-au reușit nici de data aceasta să-și apropie triconfile de campioni. Toată lumea însă, recunoaște că **Atvidaberg** — nouă campioană — își datorește succesul în bună măsură jucătorului **Ralf Edström**, una din cele mai strălucite apariții din ultimii ani în fotbalul suedez, onorat — la vîrsta de 20 de ani — cu denumirea de „steaua suedeză" și, după încheierea campionatului, cu titlul de fotbalistul anului.

Prin ce s-a afirmat acest **Edström**? În afara abilității sale tehnice și tactice, el s-a dovedit un excelent golgeter. Specialitatea sa este marcarea golurilor cu capul. Se înalță fulgerător și lovește puternic și derutant mingea cu capul. Așa a marcat majoritatea golurilor în campionat. Portarii recunosc că, în general, e foarte greu să aperi loviturile executate cu capul pentru că în asemenea situații intuiesc cu greu direcția pe care o va lua mingea. Dar în cazul lui **Edström** sarcina aceasta devine și mai dificilă pentru că „steaua suedeză" sutează și puternic, de parcă ar catapulta mingea, și precis. Atunci cînd nu-i necesar să tragă la poartă, **Edström** știe să lovească în așa fel mingea cu capul încît aceasta poposește la picioarele colegului mai bine plasat.

Talentul și pofta lui de goluri l-au impus foarte repede selecționerului Erikson. El a debutat chiar anul acesta în echipa Suediei în august, contra selecționatei U.R.S.S. (4—4). Și și-a marcat debutul prin trei goluri! Două a înscris mai tîrziu, în partida cu Norvegia, iar alte trei în întîlnirea cu Malta. Și, firește, cele mai multe le-a realizat prin lovituri cu capul!

Faima acestui tînăr fotbalist a depășit granițele Suediei, numele lui a ajuns la urechile multor impresari străini, care au și început să-i dea tîrcoale. Presa sportivă suedeză nu ascunde faptul că **Edström** este des curtat de cluburi profesioniste din Olanda, R.F.G. și Elveția. Se interesează de el printre altele Ajax Amsterdam și P.S.V. Eindhoven, încît nu este exclus ca și **Edström**, ca atîția alți fotbaliști suedezi, să semneze un contract cu un club străin. Jucătorul însă, după cum a declarat, este hotărît să semneze numai pentru clubul care îl va pune la dispoziția naționalei Suediei ori de cîte ori aceasta va avea nevoie de el, clauză care să fie inclusă în contract. Și pentru că jucătorul nu dezminte zvonurile, se pare că ziariștii sportivi din Suedia nu vor fi „profeți mincinoși"...

Carnet extern

CELE DOUĂ FEȚE ALE MEDALIEI

Intr-adevăr, fotbalul italian s-a angajat de mai bine de zece ani cu o convingere și o îndîrjire demne de o cauză mai bună într-un joc atît de riguros, încît aproape nu se întrezărea ieșirea. Mai mult decît dorința de a cîștiga, în echipă era înrădăcinată frica de a nu pierde. Și ori de cîte ori un punct sau două le cîștigau adversarii, conducătorii și mai ales antrenorii erau mereu amenințați să-și piardă funcția. Să nu uităm că celebrul catenaccio, nu inventat, ci întărit și răspîndit de Helenio Herrera era — și încă mai este — considerat în Italia ca o filozofie a fotbalului.

Această organizare defensivă dusă pînă la limitele sale extreme, a avut meritul imens de a împinge fotbalul mai departe punînd întrebări, creînd discuții, cerînd răspunsuri. Crearea „libero"-ului, care rămîne, în istoria fotbalului, una din cuceririle sale, a complicat sarcinile atacanților, mai ales ale „vîrfurilor", forțîndu-i să se bată cu mingea la picior în condiții deosebit de dificile, i-a îndîrjit, i-a călit, i-a învățat cu greul: catenaccio-ul a contribuit, astfel, la progresul lor.

Întotdeauna a existat impresia că acest joc „à l'italienne", cum l-a botezat Jaques Ferran în „France Footbal", era pentru fotbal o încercare ingrată, necruțătoare din care ieșea învingător cel mai puternic. Cu condiția să poată ieși!

Și acum cealaltă față a medaliei.

Nici nu se putea ca acest „dans" necruțător, cu marcaj super-strict, îngreunînd la maximum jocul atacanților, obligîndu-i să joace bine și foarte bine pe spații reduse la minimum, să nu aducă cu timpul în arenă înaintași buni și foarte buni. Și să nu mergem mai departe de granițele Italiei, care a dat acest mod de a înțelege jocul. Priviți-i acum pe atacanții italieni. Călîți la această școală a greului, niciodată nu au fost mai buni și mai numeroși ca azi. Mazzola, Rivera, Prati, Anastasi, Chinaglia, Causio, Riva, Boninsegna, Bettega și încă mulți alții sînt cu toții jucători de clasă.

Fotbalul mondial nu mai este acum tot atît de... îndatorat sistemului de joc „à l'italienne". Un altul se afirmă paralel cu acesta, un fotbal mai puțin închis, mai puțin strîns în chingi ca, de pildă, cel olandez. Dar să recunoaștem, fotbalul italian a împins înainte evoluția acestui joc.

Și cît de ocărît a fost acest catenaccio!

Mircea TUDORAN

DESTĂINUIRILE ARGENTINIANULUI

ARTIME

Țara care este recunoscută ca fiind cea mai bogată în cadre de jucători, pentru că fotbalul se bucură de mare popularitate, Brazilia, a ajuns să recurgă și la jucători străini. La ora actuală, în cadrul mai multor cluburi fruntașe activează fotbaliști din alte țări sud-americane. Unul din ultimii achiziționați este argentinianul Artime, *cel care la campionatul mondial din 1966 a înscris trei goluri pentru naționala Argentinei.*

Artime *este legitimat la* Fluminense. *In perioada, destul de lungă de ședere în Brazilia, el a avut timp să facă cunoștință cu realitățile fotbalului din țara lui* Pele, *mai ales cu cele din culisele marilor cluburi. Nu de mult, el a avut curajul să facă destăinuiri unui corespondent european, destăinuiri care pun într-o lumină proastă fotbalul brazilian.*

In primul rînd, Artime a subliniat că „sumele plătite pentru transferări au luat astfel de cote încît cluburile nu ajung să-și echilibreze bugetele". *Grav este însă altceva după Artime:* „Dacă nu va interveni o hotărîre radicală, fotbalul brazilian va înceta să mai fie pe viitor o putere în lume. În spatele unei strălucite fațade asigurate de cîteva vedete, pretutindeni domnește indisciplina și dezorganizarea. Numeroși jucători au cîștigat prea repede mulți bani și-și permit totul. Cîștigurile li s-au urcat la cap. În sînul unor cluburi s-au creat «mici mafii», care au cuvîntul lor în transferări și chiar în sistemul de joc. La antrenamente vin cînd vor, dacă le place. Ei sînt intangibili pentru că în spatele lor sînt conducătorii, «Mecena»".

Artime *merge însă mai departe și face afirmații și mai grave.* „Există chiar fotbaliști care folosesc marijuana, sub pretext că au nevoie de acest drog pentru a se concentra. Toată lumea știe asta, dar nimeni nu intervine".

Fotbalistul argentinian, asigurînd exactitatea celor afirmate, a încheiat cu acest avertisment: „Am asistat la căderea fotbalului din țara mea, apoi, a celui din Uruguay. Brazilia va urma în curînd".

Să fie oare așa?...

MEXIC

FĂRĂ MECIURI NULE!

În fotbalul mexican se petrec în prezent evenimente importante. După cum anunță diferiți corespondenți străini de ziare sportive europene, în „țara aztecilor" fotbalul — impulsionat de cele două mari competiții organizate, turneul olimpic și campionatul mondial — dorește o afirmare tot mai puternică pe plan internațional. În acest scop se iau măsuri deosebite, unele chiar revoluționare. Una din ele se referă la structura cluburilor fruntașe: acestea au devenit veritabile societăți anonime pe acțiuni.

Unul din aceste cluburi este **CSD Jalisco**, al cărui președinte, Lioret (de origine spaniolă), își spune „dueno", adică proprietar. Ce semnificație poartă această titulatură de „dueno"? Că un „proprietar" dispune de majoritatea acțiunilor și că, în consecință avînd și votul majorității acționarilor, decide politica acestui club. De pildă, clubul Jalisco intenționează să folosească o parte din fonduri pentru construirea unui „oraș al orfanilor", înzestrat cu baze sportive moderne pentru formarea de jucători capabili să ofere spectacole de cea mai bună calitate. Această necesitate răspunde alteia: aceea de a atrage tot mai mulți spectatori pe stadioane și în felul acesta să fie mărite veniturile. Scopul acesta poate fi atins și cu jucători străini (la Jalisco joacă deja argentinianul Canigliero), dar în primul rînd cu autohtoni.

Pentru a trezi gustul pentru fotbal în fiecare zi vor fi transmise la TV meciuri de campionat, ceea ce înseamnă că acestea vor fi eșalonate de-a lungul unei săptămîni întregi. Iar pentru a face mai ofensiv fotbalul, se proiectează **desființarea rezultatelor de egalitate.** Pentru meciuri nule urmează să nu se mai acorde puncte!

Stimularea jucătorilor mexicani constituie o altă preocupare a cluburilor și în acest scop sînt prevăzute mai multe reforme în statutul lor, vizînd în principal remunerarea, dar și asigurarea viitorului. Cote speciale vor fi vărsate băncilor în contul jucătorilor, cu beneficiul unor dobînzi. Cluburile se vor îngriji de apărarea drepturilor fotbaliștilor, care vor deveni membri ai sindicatelor de artiști.

Prin aceste măsuri conducătorii cluburilor speră să asigure calitatea și progresul fotbalului mexican.

CARE ESTE SECRETUL ZARIEI VOROȘILOVGRAD?

Succesele echipei Zaria din Vorošilovgrad, proaspăta campioană a U.R.S.S., au făcut o puternică impresie asupra amatorilor de fotbal din Uniunea Sovietică. În decurs de șase ani, această echipă a urcat tot atîtea trepte competiționale, promovînd anul acesta în liga superioară și ridicînd pretutindeni aceeași întrebare: **„Cum a ajuns la aceste succese?".** Pentru a se documenta la fața locului, Vorošilovgrad a fost vizitat de nenumărate ori de către specialiști, antrenori și ziariști, dornici să cunoască izvorul acestor succese.

Cu atît mai mult, cu cît rezultatele echipei Zaria nu erau deloc întîmplătoare, iar ea nu putea fi considerată o formație norocoasă căreia îi „merge joaca".

Din contră, se vedea cît de colo, în primul rînd, că **aceste succese sînt urmarea unei munci serioase, intense și susținute de ani de zile.** La aceasta se adaugă, în al doilea rînd, faptul că **la Vorošilovgrad toți se gîndesc la viitorul fotbalului.**

Acesta din urmă, mai ales, era „secretul" Zariei.

În regiunea Vorošilovgrad **există zeci de școli sportive pentru copii și juniori, cu secții de fotbal.** Micii fotbaliști participă la numeroase turnee rezervate echipelor de pitici și juniori. Specificul industrial al regiunii face ca 80 la sută din populație să locuiască la oraș, ceea ce înseamnă că majoritatea tinerilor fotbaliști au la dispoziție baze sportive moderne — zeci de stadioane, sute de terenuri de fotbal.

UN INTERNAT PENTRU MICII FOTBALIȘTI

În ultimii ani, cei care au vizitat Vorošilovgrad au fost **entuziasmați de felul cum este organizată tabăra de fotbal pentru copii,** unică în felul său. Iar la ora actuală orașul se mîndrește cu încă un dar făcut micilor fotbaliști: **o școală cu internat pentru o sută de elevi,** dintre cei mai talentați la fotbal. O sută de băieți care duc o viață după un program riguros și care, în afara orelor obișnuite de învățămînt, au zilnic ore de antrenament și perfecționare fotbalistică. Pentru mai mulți ani, căminul lor a devenit **această școală — un complex de clădiri ridicate în mijlocul unui parc, cu clase luminoase și spațioase, cabinete științifice dotate cu cel mai modern aparataj.**

Controlul sănătății și al condiției fizice și-l face fiecare elev singur. Pedagogii învață pe elevi cum să treacă într-un caiet special de evidență zilnică toate datele referitoare la: greutate, puls, odihnă, poftă de mîncare, stare fizică generală, după terminarea orelor de curs sau antrenament. Această evidență constituie un capitol al unui caiet care poartă denumirea de **„Autocontrol".** Alt capitol se referă la **„Caracteristici",** permițînd pedagogilor să-și dea seama de nivelul de pregătire fizică, psihică, tehnică și tactică, precum și de particularitățile sportivului. Cercetînd capitolul **„Planul individual de antrenament"** se poate constata care sînt punctele slabe sau defectele care trebuie eliminate de elev, și în sfîrșit, capitolul **„Controlul medical",** care constituie un fir călăuzitor în ceea ce privește volumul de lucru.

ANTRENORI CU STUDII SUPERIOARE

Caietul de evidență zilnică a fost elaborat de **V. Dobija,** antrenorul de fotbal al școlii sportive, absolvent al Institutului de cultură fizică „Lesghaft". În afară de el, școala se bucură de aportul a încă patru antrenori și anume: **V. Kovalenko, V. Perșin, J. Rasciupkin și E. Zarubiecv.** Toți cinci au studii superioare și fiecare dintre ei a antrenat cîte o echipă de fotbal, cu toate că sînt relativ tineri, cu o practică pedagogică între 1—7 ani. Alegerea unor cadre atît de tinere are următoarea motivare: **această școală — un complex de** cunoștințele acumulate în facultate le sînt proaspete în memorie și, în plus, ca foști fotbaliști pot arăta elevilor practic executarea corectă a diferitelor procedee.

Mulți s-au întrebat dacă cei o sută de elevi care locuiesc în internat reprezintă cele mai mari talente din rîndurile zecilor de mii de tineri jucători din întreaga regiune. Răspunsul: nu. Numeroși antrenori ai echipelor de juniori nu aveau încredere în colectivul tinerilor antrenori-pedagogi de la internat și s-au opus din toate puterile la transferarea celor mai buni jucători ai lor la internat. Și a mai contribuit ceva la această atitudine: **orgoliul antrenorilor.** Se temeau că după ce au crescut fotbaliști talentați, cărora le-au dat cunoștințele de bază, ei vor fi ignorați, iar laurii vor fi atribuiți antrenorilor școlii. Toate aceste temeri și incertitudini s-au risipit însă, atunci cînd conducerea școlii a prezentat în mod sugestiv și complet roadele activității sale — cu contribuția tuturor tehnicienilor din regiune — în decursul unui an, în care au fost obținute succese într-o serie de întîlniri dificile.

Echipa de fotbal a clasei a 7-a a cîștigat campionatul orașului, rezervat școlilor generale și cupa „Toamna de aur". Elevii din clasele superioare au ieșit învingători în turneul zonal al U.R.S.S. pentru echipele de juniori, care activează pe lîngă cluburile participante în liga superioară a campionatului unional. Formația de juniori a clubului Zaria are în rîndurile sale, cu excepția a patru jucători, numai elevi ai internatului, cu doi ani mai tineri decît majoritatea jucătorilor celorlalte echipe angrenate în competiție. În sfîrșit, cînd elevii din clasa a XI-a au cîștigat cupa „Iunost", cinci dintre elevii fotbaliști ai internatului au făcut parte din reprezentativa de juniori a Ucrainei, iar unul dintre ei a fost selecționat în reprezentativa de juniori a U.R.S.S.

Datorită acestei preocupări permanente și de aici, din bogata pepinieră, au posibilitatea Zaria și antrenorul său, Zonin, să-și recruteze cadrele necesare primei echipe. Acesta este marele „secret" al Zariei.

G. S. Zonin (dreapta), antrenorul „echipei fără vedete" — Zaria Vorošilovgrad, noua campioană a U.R.S.S. obișnuiește să lucreze cot la cot cu jucătorii săi.

UN FOTOMONTAJ — SUBIECT DE REFLECȚIE

TOTUL A PORNIT DE LA UN SIMPLU FAULT...

Pretutindeni se duce o campanie susținută împotriva actelor de nesportivitate, mai ales în lumea fotbalului profesionist, unde bătălia pentru puncte și trofee ia amploare în rîndul cluburilor. Totuși, periodic se produc incidente, uneori generate de simple faulturi. Cum s-a întîmplat recent în campionatul Franței. Să vă povestim pe scurt, însoțind cuvintele cu imagini.

1

2

1 Teatrul întîmplărilor : stadionul din Nisa. Meciul : OCG Nisa-Bastia. Momentul : un duel între atacantul echipei locale, olandezul VAN DIJK, și portarul oaspeților, iugoslavul PANTELICI. Ieșind să boxeze balonul, PANTELICI — care abia reintrase în formația sa, după un accident suferit mai înainte — are timp să între si... cu genunchiul în spatele lui VAN DIJK, lovindu-l și trîntindu-l la pămînt.

2 Din ciocnire, cade și PANTELICI și în timp ce acesta se afla la pămînt, VAN DIJK, care se ridicase, și-a luat revanșa, lovindu-l la rîndul său pe portar, cu piciorul în coaste.

3 A fost suficient ca să se încingă spiritele. PANTELICI a ripostat pe loc, lovindu-l pe VAN DIJK încă o dată (îl vedeți pe olandez la pămînt, între picioarele jucătorilor), în timp ce alți doi jucători de la Bastia, LUCCINI (nr. 2) și SAVKOVICI (în dreapta) se răfuiesc cu H. REVELLI. Busculadă, reproșuri, injurii...

4 Incidentele de pe teren s-au reflectat în tribune, unde luaseră loc numeroși suporteri ai echipei Bastia, recunoscuți ca spectatori turbulenți. Ei au invadat terenul, dar imediat au intervenit organele de ordine, care — cum vedeți — i-au gonit înapoi în tribune.

5 PRIMUL EPILOG : arbitrul internațional WURTZ le arată lui PANTELICI și... REVELLI cartonașul roșu. Cei doi jucători sînt eliminați cu toate protestele colegilor lor, care l-au înconjurat pe arbitru.

AL DOILEA EPILOG s-a consumat : în fața comisiei sportive a ligii cluburilor franceze, pentru că nici OCG Nisa și nici Bastia nu sînt la prima culpă de acest gen. S-au mai înregistrat incidente la un joc NISA — ANGERS, iar jucătorii și susținătorii clubului Bastia au fost la originea multor sancțiuni disciplinare și materiale. Jucătorii eliminați au fost suspendați, iar cluburile amendate.

Iată unde a putut să ducă un fault, un simplu fault...

3

4

5

extern MAGAZIN extern

O NOUĂ „PERLĂ NEAGRĂ" ÎN FOTBAL?

Judecînd după mișcările și îndemînarea acestui sportiv de culoare ai fi tentat să crezi că este vorba de o nouă vedetă în fotbal. Vedetă este el, dar nu în sportul cu balonul ro-

tund, ci în... atletism. Pentru că este vorba de campionul olimpic, kenyanul Kipchone Keino, care în antrenamentul său folosește des mingea rotundă. Și dovedește multă artă. Poate că... după ce va termina cu alergările...

mozaic

● Echipa vest-germană Kickers Offenbach are doi jucători gemeni în formația ei, Ernst și Heinz Traser. Antrenorul și coechipierii îi deosebesc greu: doar pe teren e mai ușor, Heinz purtînd tricoul cu nr. 2, deci al postului de fundaș dreapta, în vreme ce Ernst, este al doilea vîrf de atac, este posesorul tricoului cu nr. 10.

● Este interesant că meciul nr. 100 al lui Alf Ramsey, ca selecționer al reprezentativei Angliei, a fost și primul de calificare la C.M. pe care l-a dirijat celebrul antrenor. În adevăr, de la venirea lui Ramsey la cîrma reprezentativei engleze, aceasta nu a avut de susținut nici o partidă de calificare : în 1966 era direct calificată, ca organizatoare a C.M., iar în 1970, de asemenea, ca deținătoare a titlului.

● S-a mai scris despre întîlnirea dintre fostele glorii ale fotbalului european și ale celui britanic, organizată în folosul unui spital din Londra. Un amator de statistici a calculat că jucătorii europeni aveau la un loc, mai mult de 700 de selecționări în diverse reprezentative naționale, selecționata fiind alcătuită din veritabili recordmani în materie.

● C. S. Chenoia, echipă din a doua ligă a campionatului elvețian, are cel mai tînăr președinte și cel mai tînăr antrenor din țară. În adevăr, președintele este în vîrstă de 33 de ani, iar antrenorul... de 34 de ani.

● După insuccesul din finala „Cupei Intercontinentale", cîțiva jucători de la **Independiente Buenos Aires** și-au afirmat dorința de a părăsi clubul. Este vorba de **Heredia** care va juca probabil la **C. F. Barcelona** și de excelentul **Pastoriza**. Se pare că ultimul va îmbrăca tricoul formației franceze **Monaco**.

● În echipa engleză **Chelsea** a debutat un junior, **Brian Bason**. Întrebat dacă are ceva emoții, înaintea partidei în care pășea în campionatul primei ligi, acesta a răspuns cu dezinvoltură : **„Absolut deloc. Uitați că am fost titular în reprezentativa școlară a Angliei și că am jucat de două ori în fața a peste 80 000 de spectatori ?"**

UMOR • UMOR

„MĂTURĂTORUL"

Iată cum vede un caricaturist al revistei vest-germane „KICKER" pe fotbalistul „măturător", interpretînd „ad litteram" acest termen des folosit în jocul cu balonul rotund.

VAGOANE DE MARFĂ PENTRU SUSȚINĂTORI

La ultima partidă a echipei GLASGOW RANGERS, susținută la Edinburg, opt dintre vagoanele trenului special care transporta pe susținătorii echipei, au fost în așa fel degradate încît direcția căilor ferate a trebuit să le scoată la reformă. Un reprezentant al consiliului primăriei din Glasgow, STEWART, care s-a dus personal să evalueze pagubele pricinuite de suporterii clubului Rangers, a declarat că va face totul ca pe viitor, acești suporteri să fie transportați în vagoane de.. marfă.

FOTBAL
REDACȚIA ȘI ADMINISTRAȚIA
str. V. Conta nr. 16, etajul V, București, sectorul I, telefoane 11.10.05 (centrală) 12.95.96

Prezentarea artistică : Liviu BOBOCEA
Prezentarea grafică : Alexandru MUSCA

IVO VIKTOR — CEL MAI BUN JUCĂTOR CEHOSLOVAC AL ANULUI —
UREAZĂ SUCCES FOTBALIȘTILOR ROMÂNI

Ivo Viktor, a fost desemnat recent cel mai bun fotbalist cehoslovac al anului. Acest titlu i l-au conferit în urmă cu cîteva zile tehnicieni, antrenori și ziariști sportivi cehoslovaci.

Festivitatea a avut loc în saloanele elegantului hotel „Internațional" din Praga, în prezența unui mare număr de reprezentanți ai cluburilor din Cehoslovacia, ziariști ai țării gazdă și de peste hotare, invitați cu acest prilej, oficialități din viața sportivă cehoslovacă. Clubul Dukla, căruia îi aparține cunoscutul portar cehoslovac, a oferit în cinstea sărbătoritului o recepție.

Cu acest prilej, am stat de vorbă cu **Ivo Viktor**, care, amabil, ne-a răspuns la cîteva întrebări legate de activitatea fotbalistică.

— Cum apreciați sezonul fotbalistic încheiat în țara dv. și în România despre care bănuiesc că sînteți bine informat ?

— Pentru noi acest an nu a fost prea strălucit. Nu ne-am calificat în sferturile de finală ale C.E. — această cinste revenindu-i partenerei noastre de întrecere, echipa României. Comparația este deci limpede. Noi am trecut printr-o criză de formă cauzată, în primul rînd, de trecerea de la o generație la alta de jucători. Era greu ca în asemenea condiții să ai de la început o echipă de valoare.

Am apreciat fotbalul românesc din ultimii ani, dar am impresia că la sfîrșitul acestui sezon echipa națională a României nu a mai fost în forma ei de acum cîțiva ani. Îndeosebi, meciul cu Finlanda de la Helsinki, cred că nu a satisfăcut exigențele iubitorilor de fotbal din țara dv.

— Ce pronostic dați pentru primul loc al grupei a IV-a ?

— În această grupă două echipe au șansele cele mai mari de calificare : **R.D. Germană** și **România**. Formația R.D. Germane, pe care am văzut-o recent la Bratislava, a fost în mare formă. Dacă va continua să joace așa, se pare că va fi greu de învins. Totuși, eu cred că selecționata României are mari șanse de calificare dacă va avea același potențial ca în urmă cu doi ani cînd am fost învinși la București.

— Ce doriți să transmiteți fotbaliștilor români ?

— Mult succes în viitorul an, calificarea în turneul final, nici o accidentare sau indisponibilitate lui **Dobrin** și **Dumitrache**.

I-am mulțumit lui Ivo Viktor pentru scurtele sale declarații și i-am urat la rîndul nostru mult succes în evoluțiile sale viitoare.

Ion OCHSENFELD

CLASAMENTUL CELOR MAI BUNI FOTBALIȘTI CEHOSLOVACI ÎN ANUL 1972

1. **IVO VIKTOR (Dukla Praga).** Născut la 21 mai 1945. De 35 de ori selecționat în echipa națională. **306 puncte**

2. **VLADIMIR HAGARA (Spartak Trnava).** Născut la 7 noiembrie 1943. De 20 de ori selecționat în prima reprezentativă. **276 puncte.**

3. **IGOR NOVAK (Tatran Presov).** Născut la 10 aprilie 1948. De 3 ori selecționat în prima reprezentativă. **224 puncte.**

4. **IOSIF ADAMEC (Spartak Trnava).** Născut la 16 februarie 1942. De 39 de ori selecționat în prima reprezentativă. **181 puncte.**

5. **PAVEL STRATIL (SKLO Union Teplice).** Născut la 17 aprilie 1945. de 13 ori selecționat în echipa națională. **162 puncte**

6. **VACLAV SAMEK (Dukla Praga).** Născut la 30 august 1947. Niciodată selecționat în prima reprezentativă. **146 puncte**

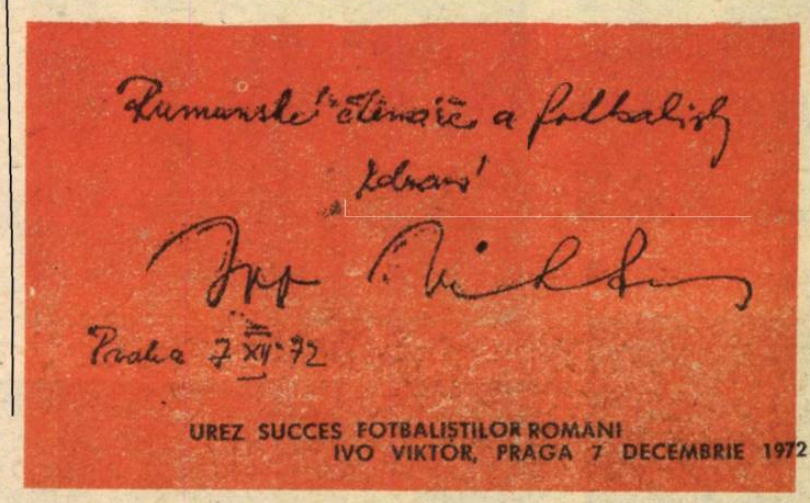

SPICUIRI DIN CALENDARELE INTERNAȚIONALE ALE FEDERAȚIILOR EUROPENE

UN MECI ITALIA — ROMANIA ÎN 1974 ?

● RECENT S-A ÎNTRUNIT LA ROMA Consiliul Federal al forului italian. Cu acest prilej a fost definitivat calendarul internațional pe anii 1973 și 1974. Anul viitor Italia va susține partidele : cu **Turcia** (C.M.) la 13.I ; cu **Turcia** (C.M.-retur) la 25.II ; cu **Luxemburg** (C.M.) la 15.III ; cu **Brazilia** la 9. VI ; cu **Anglia** la 14.VI ; cu **Suedia** la 29.IX ; cu **Elveția** (C.M.) la 20.X ; cu **Anglia** la 14.XI. Pentru anul 1974 nu este perfectat decît un singur joc : cu **R.F.G.** la 26.II. **În cazul cînd Italia se va califica pentru turneul final 1974, atunci echipa națională va susține o întîlnire amicală între 26 mai și 2 iunie 1974, URMÎND CA FEDERAȚIA SĂ ALEAGĂ UNA DIN URMĂTOARELE ȚĂRI : AUSTRIA, ROMÂNIA, IUGOSLAVIA, UNGARIA și SPANIA.** Pînă la urmă s-ar putea ca preferința forului italian să se oprească asupra reprezentativei noastre, deoarece după amicalul disputat anul acesta la București (România—Italia 3—3), a fost discutată problema revanșei și oficialii italieni au fost de acord în principiu pentru organizarea ei, dar în anul 1974.

● UN PROGRAM MAI ÎNCĂRCAT va avea echipa Bulgariei. Ea își va începe activitatea la 31 ianuarie 1973 cu un amical cu Turcia (în deplasare). În continuare : 28.III cu **U.R.S.S.** la Sofia ; 2.V cu **Portugalia** (C.M.) la Sofia ; 12.V cu **R.F.G.** (deplasare) ; 19.VIII cu **Polonia** la Sofia ; 12.IX cu **R.D.G.** (deplasare) ; 26.IX cu **Irlanda de Nord** (C.M., în deplasare) ; 13.X cu **Portugalia** (C.M., la Lisabona) ; 7.XI cu **ROMÂNIA** (la Sofia) ; 18. XI cu **Cipru** (C.M.) la Sofia.

● UN ADEVĂRAT CALENDAR-MARATON îi este rezervat echipei R.F.G. : 14.II cu **Argentina** (München) ; 28.III cu **Cehoslovacia** (Düsseldorf) ; 9.V cu **Iugoslavia** (München) ; 12.V cu **Bulgaria** (Hamburg) ; 16.VI cu **Brazilia** (acasă ; oraș nedesemnat) ; 5.IX cu **U.R.S.S.** (deplasare) ; 10.X cu **Portugalia** (acasă) ; 13.X cu **Franța** (acasă) ; 14.XI cu **Scoția** (Glasgow) ; 24.XI cu **Spania** (acasă). Program încărcat, deși echipa lui **Schön** nu-i angrenată în preliminariile C.M. (fiind calificată automat, ca organizatoare a C.M.). Dar, Beckenbauer, Netzer, Müller et Co. trebuie pregătiți cît mai bine pentru turneul final.

• CUPA U.E.F.A. • AZI, ZI DECISIVĂ ÎN DESEMNAREA „SFERTFINALIȘTILOR"

Singura competiție europeană inter-cluburi care-și continuă desfășurarea este Cupa U.E.F.A. Explicația este simplă : ea comportă, prin numărul mai mare de participante (64) un tur în plus față de celelalte două cupe europene. Și pentru a fi adusă toate la aceeași etapă de desfășurare (din sferturi), optimile Cupei U.E.F.A. se dispută în noiembrie-decembrie.

Prima manșă a avut loc la 29 noiembrie, a doua este programată astăzi. Reamintim meciurile și rezultatele din tur :

● 1 FC Kaiserslautern-Ararat Erevan	0—2
● Borussia Mönchengladbach-1 FC Köln	0—0
● Steaua roșie Belgrad-Tottenham	0—2
● Las Palmas-Twente Enschede	0—3
● Beroe Stara Zagora-OFK Belgrad	0—0
● Dynamo Dresda-F.C. Porto	2—1
● Internazionale-Vittoria Setubal	0—2
● F.C. Liverpool-Dynamo Berlin	0—0

Interesul în jurul acestor jocuri este mare, ca și în prima manșă, cînd s-au înregistrat aproape 200.000 de spectatori în cele opt meciuri, cu o medie de circa 25.000 de meci.

HOTĂRÎRI ALE COMITETULUI DE URGENȚĂ U.E.F.A.

Într-o recentă ședință, comitetul de urgență U.E.F.A. a luat cîteva interesante hotărîri.

În primul rînd, a ratificat cele patru candidaturi pentru postul de președinte U.E.F.A., rămas vacant prin moartea lui G. Wiederkehr. Ele sînt, după cum am anunțat în numărul trecut al revistei, cele puse de : **A. Franchi** (Italia), **S. Barcs** (Ungaria), **J. Coler** (Olanda) și **D. Follows** (Anglia). Președintele va fi ales la congresul extraordinar U.E.F.A. (15.III.1973, la Roma).

La același congres va fi luată în discuție o propunere făcută de Confederația sud-americană cu privire la formula finalei Cupei intercontinentale. Sud-americanii propun ca în cazul unui al treilea joc, acesta să nu mai fie prelungit, ci să se recurgă la serii de lovituri de la 11 m.

O importantă hotărîre luată se referă la responsabilitatea organizării jocurilor din cupele europene. Comitetul a decis ca întreaga răspundere pentru normala lor desfășurare să revină federațiilor naționale respective.

În fine, comitetul a aprobat cererea clubului Real Madrid de a organiza la 14 decembrie un meci aniversar, cu prilejul împlinirii a 25 de ani de cînd a fost construit stadionul „Santiago Bernabeu". Cu același prilej va fi sărbătorit și reputatul **Gento** pentru cei 18 ani în care a jucat, fără întrerupere, la Real Madrid. Gento are la activ 96 de meciuri în cupele europene sub culorile lui Real Madrid, ceea ce constituie un record. U.E.F.A. îi va oferi, cu această ocazie, distincții.

DOBRIN, invitatul lui Real

Întîlnirea care are loc mîine, la Madrid, va opune o formație întărită a lui Real cu cîțiva jucători străini, printre care și internaționalul nostru **N. Dobrin** (el a plecat ieri spre capitala Spaniei), echipei portugheze Belenenses. Conducerea clubului F.C. Argeș a dat curs invitației (renunțînd la **Dobrin** pentru partida cu C.S.M. Reșița), apreciind-o ca un gest de prețuire a fotbalistului piteștean și ca un prilej de strîngere a relațiilor amicale cu clubul madrilen. Acesta din urmă s-a declarat de acord în principiu, cu prilejul meciului susținut în C.C.E. la Pitești, ca anul viitor să evolueze în România.

CUPON DE PARTICIPARE

„TROFEUL FOTBAL" 1972
acordat celui mai bun fotbalist român al anului

1. . . . . .
2. . . . . .
3. . . . . .
4. . . . . .
5. . . . . .

. . . . . .

Numele . . . . . .

Adresa . . . . . .

. . . . . .

Acest cupon, completat citeț, se trimite pe adresa : Revista Fotbal, str. Vasile Conta nr. 16, etaj 5, București, cel mai tîrziu pînă la data de 15 decembrie. Se va menționa pe plic : „Pentru anchetă".

CAMPIONATE NAȚIONALE

UNGARIA

Ujpesti Dozsa — Honved 4—0, Tatabanya — Diosgyör 0—0, Salgotarjan — Pecs 0—0, Zalaegerszeg — Videoton 0—0, Komlo — Raba Eto 1—0, Szeged — Egyetertes 1—1, Csepel — M.T.K. 5—1, Vasas — Ferencvaros 0—0.

1.	**UJPESTI DOZSA**	15 37—9	23
2.	**Ferencvaros**	15 28—17	20
3.	**Vasas**	15 26—17	19
4.	**Honved**	15 29—18	18
5.	**Csepel**	15 25—17	17
6.	**Raba Eto**	15 27—21	17
7.	**Videoton**	15 22—18	17
8.	**Tatabanya**	15 16—16	16
9.	**M.T.K.**	15 17—20	15
10.	**Zalaegerszeg**	15 19—17	14
11.	**Szeged**	15 17—24	14
12.	**Egyetertes**	15 13—26	12
13.	**Salgotarjan**	15 19—27	11
14.	**Komlo**	15 11—29	10
15.	**Pecs**	15 8—21	9
16.	**Diosgyor**	15 9—26	8

ANGLIA

Birmingham — Leicester 1—1, Chelsea — Norwich 3—1, Derby — Coventry 2—0, Everton — Wolverhampton 0—1, Ipswich — Crystal Palace 2—1, Leeds — West Ham 1—0, Manchester United — Stocke City 0—2, Newcastle — Southampton 0—0, Sheffield United — Manchester City 1—1, Tottenham Hotspur — Arsenal 1—2, West Bromwich — Liverpool 1—1.

1.	**LIVERPOOL**	21 42—25	31
2.	**Arsenal**	22 30—22	29
3.	**Leeds**	21 40—28	28
4.	**Chelsea**	21 31—25	24
5.	**Ipswich**	20 27—22	24
6.	**Tottenham**	21 28—23	23
7.	**Derby**	21 27—30	23
8.	**Newcastle**	20 34—28	22
9.	**West Ham**	21 37—29	21
10.	**Coventry**	20 21—29	21
11.	**Southampton**	21 22—21	21
12.	**Wolverhampton**	21 33—34	21
13.	**Norwich**	21 22—40	21
14.	**Manchester City**	21 30—33	20
15.	**Everton**	21 21—22	18
16.	**Birmingham**	22 28—35	17
17.	**Sheffield United**	20 20—29	17
18.	**Stocke City**	21 31—34	16
19.	**Manchester United**	21 20—29	16
20.	**West Bromwich**	21 20—30	16
21.	**Leicester**	20 22—27	15
22.	**Crystal Palace**	20 16—29	14

R. D. GERMANA

Dynamo Dresda — Wismut Aue 4—0, F. C. Magdeburg — F.C. Karl Marx-Stadt 4—1, Vorwärts Frankfurt — Lokomotive Leipzig 6—1, Hansa Rostock — F. C. Union Berlin 4—1, F.C. Carl Zeiss Jena — Chemie Halle 0—0, Dynamo Berlin — Sachsenring Zwickau 1—1, Chemie Leipzig — Rot-Weiss Erfurt 2—1.

1.	**DYNAMO DRESDA**	12 27—9	21
2.	**F.C. Carl Zeiss Jena**	12 20—10	18
3.	**Dynamo Berlin**	12 23—15	15
4.	**F.C. Magdeburg**	12 21—13	14
5.	**Vorwarts Frankfurt**	12 24—19	11
6.	**Chemie Leipzig**	12 10—9	11
7.	**Sachsenring Zwickau**	12 17—18	11
8.	**Hansa Rostock**	12 18—20	11
9.	**Wismut Aue**	12 13—18	11
10.	**F.C. Karl Marx Stadt**	12 12—20	11
11.	**Chemie Halle**	12 16—25	10
12.	**Locomotive Leipzig**	12 28—25	9
13.	**F.C. Union Berlin**	12 8—23	8
14.	**Rot-Weiss Erfurt**	12 15—28	7

ITALIA

Cagliari — Milan 0—1, Fiorentina — Lanerossi 1—0, Internazionale — Ternana 4—0, Palermo — Juventus 0—1, Roma — Atalanta 2—0, Sampdoria — Lazio 0—0, Torino — Napoli 0—0, Verona — Bologna 0—0.

1.	**LAZIO**	10 12—5	16
2.	**Milan**	10 25—11	15
3.	**Internazionale**	10 12—3	15
4.	**Roma**	10 17—10	13
5.	**Juventus**	10 14—9	13
6.	**Fiorentina**	10 13—10	12
7.	**Torino**	10 10—7	10
8.	**Napoli**	10 8—6	10
9.	**Bologna**	10 6—8	9
10.	**Verona**	10 7—9	8
11.	**Ternana**	10 7—15	7
12.	**Palermo**	10 4—13	7
13.	**Atalanta**	10 5—14	7
14.	**Cagliari**	10 8—12	6
15.	**Sampdoria**	10 3—9	6
16.	**Lanerossi**	10 3—11	6

IUGOSLAVIA

Steaua roșie Belgrad — Vojvodina 3—1, Velez — Radnicki 4—0, Bor — Partizan 1—1, Borac — Sarajevo 2—1, Olimpia — Sutjeska 1—0, Celik — O.F.K. Beograd 0—0, Dynamo Zagreb — Hajduk 1—0, Spartak — Vardar 2—2, Zeleznicear — Stoboda 1—1.

1.	**STEAUA ROȘIE**	16 34—9	26
2.	**Velez Mostar**	15 26—10	22
3.	**O.F.K. Beograd**	16 20—15	19
4.	**Partizan Belgrad**	16 22—19	19
5.	**Zeleznicear**	16 25—22	17
6.	**Sarajevo**	16 25—23	17
7.	**Celik Zenika**	16 18—20	17
8.	**Radnicki Niș**	16 15—18	17
9.	**Sloboda Tuzla**	15 17—14	16
10.	**Borac Banya**	16 12—10	15
11.	**Olimpia Liubliana**	16 16—16	14
12.	**Hajduk Split**	16 21—21	13
13.	**Vojvodina Novi Sad**	16 22—23	13
14.	**Bor**	16 14—25	13
15.	**Sutjeska**	16 17—26	12
16.	**Spartak Subotița**	16 18—28	12
17.	**Vardar Skoplie**	16 16—27	12
16.	**Dynamo Zagreb**	16 10—22	12

PRONOSPORT

Pronosticurile noastre la concursul nr. 51, din 17 decembrie 1972 :

1.	Bologna — Napoli	1
2.	Cagliari — Sampdoria	1
3.	Lanerossi — Juventus	2
4.	Milan — Lazio	1
5.	Palermo — Fiorentina	1 x
6.	Roma — Internazionale	1 x 2
7.	Ternana — Atalanta	x
8.	Torino — Verona	1
9.	Catania — Cesena	1 x
10.	Como — Varese	1 x
11.	Foggia — Bari	1 x
12.	Genoa — Catanzaro	1
13.	Mantova — Reggiana	x

Redacția și administrația : str. Vasile Conta nr. 16, București. Tiparul : I. P. Informația, str. Grecianu nr. 2—6, București.

PROLETARI DIN TOATE TĂRILE, UNIȚI-VĂ!

FOTBAL

REVISTĂ SĂPTĂMÎNALĂ
ANUL VII
343
MIERCURI
20 DECEMBRIE 1972
12 PAGINI
2 LEI

„FINIȘ" DECISIV

STEAUA, LIDER DE TOAMNĂ

Minutul 91 al meciului de la Brașov. Învingătoare asupra Steagului roșu, formația bucureșteană **Steaua** a reușit să ocupe primul loc în clasamentul final al turului, devenind campioană neoficială de toamnă.

În fotografia noastră, de la stînga la dreapta, în picioare: **Sătmăreanu, Ciugarin, Negrea, Haidu, Vigu, Hălmăgeanu.** În rîndul de jos: **Pantea, Năstase, Aelenei, Dumitru** și **Helvei.** Lipsesc din fotografie: **Iordache, Coman, Cristache, Ștefănescu, Smarandache, Tătaru, Iordănescu, Voinea** și **Dumitriu IV.**

Foto: S. BAKCI

CIRCA **12.000** CUPOANE!

PRIMITE DIN PARTEA CITITORILOR

RECORD DE PARTICIPARE LA ANCHETA NOASTRĂ PENTRU DESEMNAREA LAUREATULUI „TROFEULUI FOTBAL 1972"

OPERAȚIUNILE DE TRIERE ȘI ALCĂTUIRE A CLASAMENTELOR SÎNT ÎN PLINĂ DESFĂȘURARE

ÎN NUMĂRUL VIITOR VEȚI AFLA NUMELE CELUI MAI BUN FOTBALIST ROMÂN AL ANULUI, ORDINEA URMĂTORILOR CLASAȚI ȘI ALTE DETALII ASUPRA ACESTEI LARGI ȘI COMPETENTE CONSULTĂRI DE OPINIE

În paginile 6-7:

FIȘIER STATISTIC DIVIZIONAR „A":

O SINTEZĂ CIFRICĂ A REALIZĂRILOR CELOR 16 ECHIPE LA ÎNCHEIEREA TURULUI

„INTERVIUL SĂPTĂMÎNII", CU ANTRENORUL EMERIT C. BRAUN—BOGDAN

●

REPORTAJE ASUPRA ACTIVITĂȚII CENTRELOR DE COPII ȘI JUNIORI DE LA REȘIȚA ȘI BOTOȘANI

●

CORESPONDENȚE DIN

- ALGERIA
- ARGENTINA
- ITALIA

INTERVIUL SĂPTĂMÎNII

C. BRAUN-BOGDAN
ANTRENOR EMERIT

ÎN FOTBALUL NOSTRU EXISTĂ PREA MULTE CANALE DE SCURGERE

- SUCCESIUNEA NEOBIȘNUITĂ A LIDERILOR A FOST UN LUCRU FOARTE... OBIȘNUIT.
- POVESTEA CELOR DOUĂ STICLE...
- ORICE-AM SPUNE, MUNCA E CEA CARE DECIDE
- AȘTEPT CA VALUL CEL TÎNĂR SĂ IZBEASCĂ
- ÎN FOTBAL ÎNVINGE DOAR NOUL.

Antrenorul emerit C. Braun-Bogdan, consilier în F.R. Fotbal, **are 67 de ani !**

Și totuși, acest om care **a închinat mai bine de 50 de ani** fotbalului, manifestă o uimitoare tinerețe. De cele mai multe ori, „Cibi-baci" se află între două trenuri în drum spre Oradea, spre Petroșani, spre Arad și spre multe alte puncte, mai mari sau mai mici, de pe harta fotbalului. Dacă întîmplător „Cibi-baci" nu reușește să găsească un vagon de dormit, reacționează zîmbind filozofic: **„Cu atît mai bine! Stînd în picioare, pe culoar, te gîndești mai bine la fotbal și izbutești să-i pătrunzi mai ușor tainele".**

„Eternul peregrin" Braun-Bogdan este astăzi oaspetele paginii noastre. Omul care nu lipsește de la nici un meci de fotbal ni se pare cel mai indicat pentru acest final de decembrie, cînd socotelile campionatului încep a fi făcute. Să-l primim în ospeție și să-l ascultăm cu atenție.

●

— Ce mai e nou, „Cibi-baci" ?

— În fotbal, **totul trebuie să fie nou.** Dacă nu aduci ceva **nou, înseamnă că te dai înapoi.**

— Ce părere aveți despre turul recent încheiat?

— Despre acest tur se pot spune o mie de lucruri. Pentru mine a fost foarte interesant și plin de învățăminte. S-a vorbit și se vorbește mult despre succesiunea neobișnuită a liderilor, mai ales în prima jumătate. Nimic mai firesc! La început au venit în față echipele care s-au pregătit fără o bătaie lungă. Iată, de pildă, cel mai sugestiv exemplu este cel al Farului. Constănțenii, pregătiți cam subțirel, au ajuns să fie lideri, pentru ca astăzi să-și pună problema retrogradării, pe care, însă nu le-o doresc.

— Ce-mi puteți spune despre jucători?

— Prea mulți jucători buni nu avem! Într-o divizie națională de 16 echipe **ar trebui să** existe cam 300 de jucători de valoare bună. Eu, însă, nu cred **că la noi se poate vorbi de o cifră** care să depășească 80 de jucători. Și mai e ceva: acești jucători sînt și dispersați. E Beldeanu la Reșița. E Domide sau Broșovschi la U.T.A. Mai sînt ctțiva pe la alte echipe. O concentrare nu există, chiar dacă eforturile Stelei par să fie spectaculoase. În privința jucătorilor, însă, constat o altă mare hibă.

Un jucător de fotbal are în pieptul lui două sticle. Într-o sticlă se află energia pe care o are orice om de rînd, energia care te ajută să umbli, să-ți tragi pantalonii, să-ți pui pălăria pe cap ș.a.m.d. În cealaltă sticlă se află energia necesară sportului de performanță. La terminarea unui tur, un fotbalist își vede sticla de performanță golită pe jumătate. Nimic mai firesc. Nenorocirea, însă, e că în perioada de așa-zisă odihnă, fotbalistul nostru se pune pe un trai ca-n filme, iar la capătul vacanței își dă seama că sticla e complet goală. Ba, mai mult, deseori se întîmplă ca o bună parte din sticla cu energie la îndemîna oricui, să fie și ea pe jumătate goală... Stau și mă întreb cum să te mai pregătești bine în vederea următoarei etape a campionatului, cînd trebuie să iei totul de la capăt? La jucătorii de clasă, din străinătate, și nu numai la cei le clasă, hai să luăm exemplul tuturor jucătorilor englezi, sticla de performanță golită pe jumătate la încheierea unui sezon nu mai scade în timpul odihnei, ba din contră. La reluarea lucrului, energia fiind prezentă sau chiar îmbunătățită față de nivelul de la terminarea sezonului, efortul de revenire la forma normală este foarte rapid. Aș vrea să spun că o scădere de formă nu iartă pe nimeni, numai că echipele mari reușesc să comprime la maximum această scădere de formă și să revină imediat pe linia de plutire. Iată, de pildă, scăderea de formă nu l-a iertat nici pe Ilie Năstase. Nenorocirea a fost, însă, că această depresiune s-a produs chiar în zilele Cupei Davis. Ulterior, clasa mondială a lui Năstase și-a spus cuvîntul și revenirea a fost foarte rapidă.

— Ce observații faceți asupra turului?

— Mai mult ca oricînd, munca și-a pus amprenta. Jiul, Petrolul și C. F. R.-ul din Cluj sînt consecința indiscutabilă a muncii. Jiul, Petrolul și C.F.R. Cluj au reușit să suplinească prin muncă lipsa valorilor individuale.

— Știam că la Steagul roșu se muncește bine, în general. De ce n-au reușit brașovenii să fie alături de ceilalți trei?

— Ți-am vorbit la început despre rolul personalităților în randamentul echipelor noastre. Am pomenit cîteva nume. Am convingerea că accidentarea lui Olteanu, una din puținele personalități de la Steagul roșu, a fost hotărîtoare în randamentul echipei. Așa cum și forma fluctuantă a lui Dobrin explică în bună măsură poziția modestă a lui F. C. Argeș în acest tur.

— Ce ați remarcat frumos în turul recent încheiat?

— Mi-a plăcut dramatismul multor jocuri. Mi-a plăcut faptul că repriza a doua a fost aproape întotdeauna mai tare decît prima. Mi-au plăcut eforturile noii promovate, C.S.M. Reșița. Echipa metalurgiștilor merită toată stima. Să nu uităm că ea se află la un singur punct de o serie de echipe consacrate și că ar fi putut să fie chiar mai sus. Dacă adăugăm punctul refuzat prin golul lui Beldeanu în meciul cu Universitatea Craiova și punctul pierdut în ultimele secunde, la Arad, ne dăm seama că C. S. M. Reșița poate să se alăture celor trei echipe mai susamintite.

— Cum explicați căderea unora dintre echipe?

— Automulțumire, fără îndoială. E cazul Argeșului, în primul rînd. E și cazul U.T.A.-ei, care a crezut că va putea pluti numai din respectul pe care și l-a cîștigat pe parcursul a patru ani de victorii. În fotbalul nostru există prea multe canale de scurgere a energiilor. Pentru mine e absolut inexplicabil cum o echipă ca Dinamo poate să piardă cu 0—3 în fața Sportului studențesc. Surpriza face parte, fără îndoială, din fotbal, dar un asemenea 0—3 spune mult mai mult.

— Ați remarcat ceva jucători?

— Aici vroiam să ajung. Nu mi-aduc aminte să fi urmărit un sezon fotbalistic care să consacre cu atîta iuțeală niște jucători de talent. Umblu de peste 50 de ani la fotbal, dar nu-mi amintesc să fi asistat la o promovare atît de masivă în loturile divizionare. Pot să dau nume la întîmplare : Mulțescu, Roznai, Szabados, G. Stan, Ion Gabriel — nu-i așa că e impresionant lotul cel tînăr al Jiului ? — Troi, Angelescu de la Petrolul, Sameș, Grigoraș, Anghelini, Tudorie etc., etc. Există în momentul de față, în fotbalul nostru, un val care crește. Nu știu cum se explică apariția acestui val, într-o perioadă cînd se vorbește tot mai mult despre faptul că elevii noștri nu mai joacă fotbal, mai ales datorită școlii mai solicitante, dar „valul" este o realitate. Și cred că într-un viitor foarte apropiat el va ști să izbească. Poate că acești copii, pe care i-am pomenit, au scăpat de anii de naștere '46—'47 cînd „Cibi-Braun" făcea deplasări cu echipa la Petroșani, pentru că acolo se găsea ceva slană mai multă, pe la casele oamenilor, și mai putea echipa Rapidului să mănînce o zi, două, mai bine, în schimbul unui joc.

— Cum apreciați rezultatele noastre internaționale din ultima vreme?

— Sînt bune. La Budapesta, după 1—1, aveam lacrimi în ochi. Nu pridideam să-i îmbrățișez pe băieții care au izbutit un asemenea rezultat. Dar nu trebuie să uităm că fotbalul este o bandă rulantă care nu se prea poate iuți, așa, netam-nesam. Rezultatele de astăzi sînt bune în primul rînd pentru că jucăm mai mult. Trebuie să-i stimăm, însă, și pe jucătorii care acum 25 sau 20 de ani nu puteau obține rezultate, pentru simplul fapt că nu prea aveau cu cine juca. Uiți că, într-o vreme, cînd se juca un meci internațional în primăvară și un altul toamna, era ceva foarte normal. Și nimeni nu găsea că e foarte, foarte puțin. Astăzi lucrurile s-au schimbat și rezultatele sînt mai bune. Cu ani în urmă am avut echipe la fel de bune. C.C.A.-ul a fost o echipă mai bună decît tot ce avem astăzi. Ce poți să-i reproșezi unei echipe care a pierdut în fața Borussiei din Dortmund pentru că a jucat cu un portar de handbal! (L-am numit pe Boroș.) A fost suficient însă ca C.C.A.-ul să iasă peste hotare, în Anglia, pentru ca marile ziare engleze să aibă cuvinte de laudă despre un fotbal foarte absent în coloanele presei din țara balonului rotund.

— Ce sfaturi dați fotbaliștilor, acum, la sfîrșit de an?

— Unul singur. Să închidă canalele de scurgere. Asta e tot ceea ce ne deosebește, în materie de randament, față de fotbaliștii de clasă din străinătate. Nu știu cum se întîmplă că ei rămîn cu sticla plină sau reușesc s-o umple imediat, printr-o odihnă foarte bine gîndită. Știu, însă, că băieții noștri abia așteaptă vacanța ca să golească amîndouă sticlele, pentru ca apoi să doarmă mult, în cantonament, ca într-o somnoterapie, pentru a-și reface forțele irosite.

Și, dacă-mi permiți, le-aș mai da un sfat. Bătrînul Braun este convins că în fotbal învinge doar noul. Repet, dacă nu vii cu ceva nou, mergi înapoi. O dată, la televizor, l-am văzut pe Gerd Müller marcînd un gol. Și cine crezi că a săltat pumnii în sus, de bucurie? Beckenbauer în persoană! Iar Beckenbauer se afla chiar înaintea lui Gerd Müller. Cine ar fi crezut în fotbalul foarte recent (chiar) că un **libero** poate fi mai avansat decît vîrful de atac!?

Dragi prieteni fotbaliști, vă rog să meditați puțin la aceste foarte rapide schimbări, pe care sînteți datori să le surprindeți, iar uneori chiar să le anticipați...

Ioan CHIRILA

● **CAUZELE UNOR EȘECURI PITEȘTENE.** Un bucureștean, Florin Ionescu, susține, și nu-l contrazicem, că „ține cu F.C. Argeș", că s-a bucurat foarte mult cînd piteștenii au cîștigat primul lor titlu de campioni. „În acest tur de campionat însă, favoriții mei m-au dezamăgit. Ce se întîmplă cu ei ?"...

— Multe, tov. Ionescu. Pe semne că i-a... copleșit succesul de vară.

„Au argeșenii un lot mai slab ?"...

— Categoric, nu. Au fost legitimați Troi și Cassai, așa că...

„Atunci ? Aș vrea totuși să aflu motivele"...

— Printre cauzele comportării mediocre a F. C. Argeșului se numără : 1. ieșirea din formă și un... lapsus de inspirație ale lui Dobrin ; 2. accidentările (Olteanu, Pigulea, Vlad) ; 3. indisciplina (Prepiurgel) ; 4. lipsă de ambiție și concentrare la majoritatea jucătorilor în cele mai multe meciuri etc.

● **DOAR LA 0—0 SAU 0—1 ?** „După cîte am înțeles eu — ne scrie Andrei Zsambok, din Gaișa — Arad — autorii golurilor 100, 150, 200 vor fi premiați de Loto-Pronosport. Foarte frumos, dar dacă, să zicem, golul nr. 300 al actualului campionat va fi un autogol clar?

— Nu știm. Bănuim însă că, indiferent cine va marca și în ce poartă va înscrie, va fi evidențiat. Este greu de crezut, totuși, că atîția înaintași nu se vor strădui să marcheze ei un astfel de gol.

„A doua întrebare a mea vizează un aspect al regulamentului de joc. Recent, în campionatul maghiar, o echipă conducea cu 3—1 și, în ultimul minut de joc, a beneficiat de un penalty. Înaintașul s-a apropiat de minge, a șutat, portarul a respins tot la executantul loviturii de la 11 m, care, a doua oară, n-a mai greșit, marcînd. Surpriza mare a fost că arbitrul n-a acordat golul"...

— Fluierînd sfîrșitul meciului în momentul cînd portarul a respins, a procedat corect. Gazdele conduceau cu 3—1. Ar mai fi făcut-o, oare, și la 0—0 sau 0—1 ?

● **O SUSPENDARE... SUSPECTĂ ?** Medicul chirurg băimărean Aurel Semsorian semnează o scrisoare pe care o motivează chiar din primele rînduri : „Un fapt ieșit din comun mă îndeamnă să vă scriu. Nu de mult, la echipa Gloria Baia Mare, din campionatul județean, a fost legitimat un tînăr jucător de prin părțile Dejului, Petru Vădeanu. În primul meci a marcat două goluri splendide. Știți ce-a urmat ?"...

— Titularizarea la Gloria.

„Exact. În etapa a VI-a a campionatului, în partida cu Minerul Băița, prin minutul 30, s-a accidentat. A cerut să fie înlocuit. Antrenorul n-a fost de acord, obligîndu-l să joace. A jucat pînă la pauză. În repriza a doua a refuzat să mai intre pe teren, avînd rotula genunchiului umflată. Am văzut personal. Și n-a mai intrat. A urmat apoi surpriza"...

— Adică ?

„O suspendare de șase etape dictată de CJEFS Maramureș. De ce ?"...

— Într-adevăr, dacă așa stau lucrurile, de ce ?

DIALOG CU CITITORII

● **SCRISOAREA SĂPTĂMÎNII.** „Dragă redacție, mă număr printre cei care au urmărit cu emoție clipele grele prin care a trecut unul dintre cei mai buni jucători de fotbal din țara noastră, golgeterul campionatului de anul trecut, Ion Oblemenco. Împreună cu alți iubitori ai fotbalului din Valea Jiului am fost cu gîndul alături de el tot timpul, dorindu-i grabnică însănătoșire, o rapidă revenire în mijlocul coechipierilor. Am citit apoi că, după ce s-a luptat cîteva zile cu moartea, Oblemenco a părăsit spitalul, iar recent a asistat chiar la meciurile echipei sale. Mă bucur mult, așa cum m-am bucurat și atunci cînd un alt foarte bun jucător, Dumitriu II, a învins greutăți la fel de mari, continuînd să joace. Desigur, aș vrea să aflu cînd își va relua Oblemenco locul în echipă. Dar asta nu se poate ști cu precizie. Totul e acum ca el să creadă și să lupte cu înverșunare pentru a ajunge acolo de unde a plecat. Toți cei care l-au iubit și îl stimează așteaptă golurile lui viitoare. Eu îi urez sănătate și multă, multă fericire". Semnează: Mariana David, Petroșani.

● **NU, NU SÎNT FAVORIZAȚI JUCĂTORII MEDIOCRI.** Adrian Abălașei, Iași, este, după cum afirmă textual — „un mare pasionat de fotbal și un permanent cititor al revistei FOTBAL; o revistă bună, pe care o parcurg cu plăcere, ale cărei materiale le apreciez pentru atractivitatea conținutului lor..."

— Mulțumim !

„Cu un singur lucru nu sînt de acord : modul cum se alcătuiește echipa campionatului..."

— Motivele ?

„Prin adiționarea notelor, etapă de etapă, sînt favorizați jucătorii mediocri care au norocul să nu se accidenteze. Or, cei mai buni jucători, țintă a atacurilor dure, dacă au devenit indisponibili un meci au și zburat din echipa campionatului"...

— Nu-i chiar așa, stimate Abălașei. Și pentru a nu... lungi vorba, vă reamintim că în actuala echipă a campionatului figurează jucători ca Răducanu, Boc, Pescaru, Beldeanu, Hajnal, Mulțescu, Adam, N. Ionescu, Troi despre care nu s-ar putea spune că principala lor armă este... mediocritatea. Dimpotrivă.

● **INDISCUTABIL DINAMO—STEAUA.** O întrebare destul de ușoară ne adresează Mircea H. Vănuț din Piscul Nou — Dolj. **„Care a fost cel mai frumos meci al anului 1972 ?"**

— Confruntarea derby dintre Dinamo și Steaua, disputată în etapa a XII-a a turului actualei ediții a campionatului, a întrunit sufragii unanime. Pentru că a oferit de toate, tuturor : 1. trei goluri splendide ; 2. ritm alert pe durata celor 90 de minute ; 3. palpitante faze de poartă ; 4. o ambianță deosebită și sportivitate exemplară ; 5. arbitraj fără probleme etc. Nu ne amintim ca vreun meci din primăvară să-l poată concura pe acesta.

● **PE SCURT. M. Florescu,** Breaza : 1. Nu avem fotografiile solicitate 2. Iordănescu a fost accidentat ; C. Pavel, Horezu : Adresați-vă clubului Dinamo, șos. Ștefan cel Mare nr. 7—9, București ; **M. Forcuța,** Vicșani — Suceava : culorile clubului Dinamo sînt alb și roșu ; **N. Siminiuc,** Mitocu Dragomirnei — Suceava : cluburile respective vă pot satisface rugămintea ; **E. Bedreag,** București : Programul Loto-Pronosport vă oferă adresele și datele solicitate. **Gh. Ene, Bănești** — Prahova : Din simpla parcurgere a programului Cupei campionilor și Cupei cupelor puteți afla echipele respective.

CÎTEVA SUGESTII PENTRU TEME DE ANALIZĂ LA ÎNCHEIEREA TURULUI DIVIZIEI A

LA CE DISTANȚĂ NE AFLĂM DE CONCEPTUL DE „FOTBAL MODERN"?

Pînă în martie, cînd se va relua campionatul, revista noastră ca și ziarul „Sportul" sau rubricile de specialitate ale altor ziare și publicații vor dezbate, desigur, aspecte din cele mai zăbovite ale recent încheiatului tur al Diviziei A.

În plus, așa cum s-a anunțat, echipele și-au programat ședințe speciale de analiză a comportării lor (pentru ca, plecînd de la constatările pe care le vor extrage, să-și fundamenteze în consecință pregătirea viitorului tezon), după cum, o asemenea amplă analiză — la nivelul sintetic și de ansamblu firesc — o va face forul de conducere a fotbalului nostru, F.R.F.

De aceea, aceste rînduri nu își propun — nu își pot propune deocamdată altceva — decît O FOARTE GENERALĂ INVENTARIERE A PROBLEMELOR CARE — după părerea noastră — AR PUTEA FI PUSE ÎN DISCUȚIE, ASUPRA CĂRORA AR TREBUI SĂ SE ÎNDREPTE „CONUL DE LUMINĂ" AL ANALIZELOR.

Dar înainte de enunțarea unor teme cu caracter general (care apreciem că ar merita tratate și a căror însumare ar putea duce la o concluzie reală și instructivă asupra primei părți a campionatului), vom încerca să facem cîteva prime aprecieri, fără a îndrăzni a le ridica la nivelul de concluzie, ci așteptînd ca viitoarele analize să le valideze sau să le infirme.

Ni se pare, de exemplu, că NIVELUL GENERAL AL COMPETIȚIEI N-A FOST DE NATURĂ A NE ADUCE PREA MULTE SATISFACȚII, RAPORTÎNDU-L LA OBIECTIVUL PRINCIPAL STABILIT DE STARTUL COMPETIȚIONAL, APROPIEREA DE CEL MAI RIDICAT STANDARD CONTINENTAL.

S-a vorbit înainte de începerea acestei a 55-a ediții a Diviziei A, despre necesitatea ca ea să însemne UN PAS VIGUROS PE DRUMUL APROPIERII DE CEEA CE SE NUMEȘTE ÎN LUME „MARELE FOTBAL" SAU „FOTBALUL TOTAL" SAU „FOTBALUL SPECTACOL", denumiri diverse, cu conținut oarecum nuanțat, dar convergînd toate spre aceeași idee de fond: UN JOC COMPLET, OMOGEN CA NIVEL AL TUTUROR COMPONENTELOR SALE (tehnicitate, orientare tactică modernă, multilateralitate, realism, eficacitate, pregătire atletică solidă, angajament fizic, etc), DIN CARE SĂ DECURGĂ ÎNTRECERI ATRACTIVE, SPECTACULOASE. Ar fi nedrept să contestăm unele bune intenții în această privință, unele eforturi depuse, dar ar fi la fel de nedrept — și în detrimentul fotbalului nostru, al viitoarei sale dezvoltări — să ne mulțumim cu CELE CÎTEVA CAZURI POZITIVE (derbyul Dinamo-Steaua, de exemplu, din care cineva spunea că o serie de secvențe filmate ar putea concura cu succes mult gustatele fragmente din campionatul englez, pe care televiziunea le prezintă cu regularitate), CAZURI DE EXCEPȚIE PE CARE SĂ LE ABSOLUTIZĂM. Noi credem că meciurile acestui tur nu sînt de natură a ne mulțumi sub raportul mediu al calității, mai ales că în a doua parte a sezonului AU FOST CÎTEVA ETAPE ÎN ȘIR ÎN CARE PARTIDELE DE DIVIZIA A N-AU DEPĂȘIT O MEDIOCRITATE PARALIZANTĂ, reducîndu-se la aceeași luptă surdă pentru puncte, pentru o victorie minimă, la limită, de unde și acele recorduri negative de ineficacitate, despre care s-a mai vorbit. (Timp de patru etape, consecutiv, IX—XII, cifra golurilor înscrise a fost de 13, 13, 12, 12!).

În ultima parte a turului (patru etape), revista noastră a luat inițiativa de a acorda meciurilor de Divizia A CALIFICATIVE DE VALOARE, pornind de la ideea că, în ciuda unui oarecare element de subiectivism în apreciere, care poate interveni la unele partide, totuși „grosso modo", pe o etapă sau mai multe, erorile nu pot fi precumpănitoare ei, din contră, se poate căpăta o idee apropiată de realitate. Ei bine, din cele 32 de meciuri urmărite în acest spirit, unul singur a primit calificativul „foarte bun"!

Dacă, în legătură cu echipa națională, se spunea adesea (și cu destul fundament logic) că ea este o REFLECTARE A CAMPIONATULUI, iată atunci un alt argument care ne îndreptățește să ne declarăm INSATISFACȚIA FAȚĂ DE NIVELUL TURULUI DIVIZIEI A, pentru că și sezonul de toamnă al reprezentativei noastre a fost unul din cele mai nereușite, ca evoluție și ca rezultate, din ultimii 2—3 ani.

Reținem însă ca o notă bună pentru turul campionatului (notă bună, în special sub aspectul INTERESULUI COMPETIȚIONAL propriu-zis, al întrecerii ca atare, fără a acorda fenomenului și implicații valorice), ECHILIBRUL SAU SUB LATURA ACUMULĂRILOR DE PUNCTE, CEEA CE A FĂCUT CA ECHIPELE SĂ FIE MEREU FOARTE GRUPATE, CEEA CE A DUS LA DESELE SCHIMBĂRI DE LIDERI (uneori săptămînă de săptămînă) ȘI LA UN CLASAMENT ACTUAL DE ASEMENEA FOARTE STRÎNS, inapt de a furniza de pe acum prea multe indicii privind marile sale întrebări tradiționale: campioana și echipele retrogradate.

Dar, dacă aceasta este o trăsătură pozitivă, au mai fost aspecte (dese abateri de la disciplină, insuficienta lansare de jucători noi pentru echipa națională A, calitatea generală a arbitrajelor) cu care nu ne putem lăuda și care ar trebui amplu și atent dezbătute în pauza competițională.

Și pentru că am ajuns aici, iată cîteva teme (enunțate fără pretenția de doctă sistematizare) pe care le socotim demne de a fi discutate în intervalul dintre cele două sezoane, evident fără ca această primă inventariere să poată fi socotită limitativă.

— Fotbalul practicat în campionatul nostru, în raport cu trăsăturile așa-numitului fotbal modern (orientare, sisteme de joc, pregătire atletică, metodică a antrenamentului, gradarea efortului, multilateralitate, jucătorul complet, etc);

— Campionatul ca suport al echipei naționale (cadre, pregătire în cluburi, aportul antrenorilor de Divizia A la munca de selecție, colaborarea acestora cu conducerea tehnică a loturilor);

— Orientarea și desfășurarea procesului de instruire în cluburi, controlul și îndrumarea acestuia de către F.R.F., prin colegiul de antrenori, de către conducerile de cluburi și secții;

— Concordanța dintre loturile echipelor divizionare A și exigențele jocului modern;

— Raportul dintre cerințele unei instruiri moderne și condițiile materiale concrete ale echipelor: ce se face pentru asigurarea acestora;

— Aderiunea jucătorilor la imperativele actuale ale fotbalului nostru, participarea lor la obiectivele propuse, răspunderea lor;

— Aspecte moral-educative, disciplinare.

Ne-am limitat la cîteva teme de fond, dar este de la sine înțeles că discuțiile asupra turului nu pot ignora aspecte ca: activitatea diferitelor organisme ale federației implicate în buna desfășurare a competiției; organizarea meciurilor; viața secțiilor cu echipe în campionat; activitatea echipelor de tineret-rezerve și felul cum competiția lor răspunde deziderateior pentru care ființează: politica promovărilor; latura medico-sportivă, etc, etc.

Iată, deci, cîte lucruri avem de discutat, de acum și pînă la reluarea campionatului, noi, echipele, federația, toți factorii care pot contribui la buna soluționare a problemelor acestui sport, pe care în 1973 îl așteaptă încercări atît de grele!

Să sperăm că discuțiile nu vor fi searbăde, ci vor avea SÎMBURELE CONCRET NECESAR ACȚIUNII, REZOLVĂRII PRACTICE. Mai ales la acel nivel unde se decide, practic, „bătălia fotbalului", la cluburi.

Radu URZICEANU

ÎNTREGUL POPOR CINSTEȘTE ANIVERSAREA REPUBLICII PRIN MĂREȚE SUCCESE

Pretutindeni pe cuprinsul patriei, oriunde se plămădesc bunurile materiale și spirituale făurite de talentul, priceperea și hărnicia poporului nostru, fiecare zi care ne apropie de data memorabilului jubileu al Republicii este marcată de noi eforturi și alte izbînzi în marea angajare națională pe frontul muncii, al producției.

Trăim un sfîrșit de an fierbinte, încadescent, iar apusul lui calendaristic este, de fapt, un superb răsărit, vestitor al unor zări noi, minunate.

Simțim fiecare, parcă mai puternic, dogoarea înaltelor imperative patriotice reieșite cu atîta claritate, pregnanță și vibrație din documentele de partid, adoptate la Conferința Națională sau la Plenara din noiembrie, purtînd parafa istorică a lui 1972.

Întreaga națiune participă plenar și adînc responsabil la vasta operațiune de construcție și reconstrucție preconizată de partid pe cele mai diverse planuri, în toate resorturile existenței și activității umane.

Definitorii pentru perioada pe care o traversăm în drumul glorios și, pe alocuri, aspru al înfăptuirii societății socialiste multilateral dezvoltate sînt creșterea necontenită a rolului conducător al partidului în toate domeniile activității, prezența puternică, nemijlocită și conștientă a maselor la conducerea statului, dezvoltarea și adîncirea necontenită a democrației noastre socialiste. La aceste cote simțim nevoia să evaluăm, așadar, semnificația anului 1972 în contextul general al activității rodnice și îmbelșugate desfășurate în acest sfert de veac al Republicii.

Sîntem martorii cotidieni ai modului fertil în care eroica noastră clasă muncitoare își ia rămas bun de la 1972. De altfel, foarte multe unități economice, județe întregi, ramuri de producție au pășit încă de pe acum în 1973, lucrează de mai multă vreme în contul anului viitor. Acești admirabili exponenți ai patriotismului concret, acești oameni ai faptelor, ai eroismului cotidian și anonim au și sărbătorit... Revelionul, în atmosfera tulburătoare a muncii, sub focurile mirifice de artificii ale șarjelor de oțel, lîngă cupele încărcate ale excavatoarelor, printre serpentinele strălucitoare ale spanurilor, așezînd noi și noi cărămizi la mărețul edificiu al zilei de mîine.

Este, de bună seamă, practic imposibil să înserăm aici întregul tablou de onoare al celor care s-au simțit capabili să se măsoare cu timpul și să-l învingă ca niște desăvîrșiți atleți.

Care a fost mobilul ce i-a purtat înainte? Ce combustibil au folosit pentru această splendidă cursă? Răspunsul e foarte simplu. **Dorința proprie fiecărui om de autodepășire, alimentată — ca niciodată mai puternic — de chemarea partidului, atît de răscolitoare prin firescul ei, „să facem mai mult, mai repede, mai bine, pentru țară și pentru noi!"** Și din aceste cuvinte simple, adresate în primul rînd inimii și după aceea brațelor, a izvorît lozinca devenită în scurt timp o deviză: **„Cincinalul înainte de termen!"**, cu permanentele ei ameliorări — **„Cincinalul în 4 ani și jumătate", „În 4 ani și 4 luni!", „În 4 ani și 3 luni!"**. Probabil că această progresie de scădere, în care încep să capete valori inestimabile nu luna, nu ziua, ci ora și minutul, ne va pune pe parcursul anului 1973 în fața unor tablouri noi și mai uimitoare.

Îi simțim pașii, cadența solemnă, respirația fierbinte!...

CARNETUL SCRIITORULUI

EUGEN BARBU

UN CAZ STRIGĂTOR LA CER

Ecourile arbitrajului lui Rotaru, de joi, nu s-au stins încă pentru că de fapt nu s-a dat nici o decizie pînă acum în cazul jucătorului eliminat în timpul partidei **Dinamo — Farul** (cîștigat de primii cu scorul de 2—0) recte, jucătorul Dumitrache...

Mai întîi un istoric al acestor arbitraje despre care am scris nu numai noi de mai multe ori în această toamnă fistichie. E o suferință mai veche, inexplicabilă. Un arbitru, l-am numit pe V. Pădureanu, cîștigă titlul de cel mai bun cavaler al fluierului cu un an în urmă și în anul următor este suspendat pe 6 luni pentru incapacitate de a conduce o partidă grea. Cred, de altfel, că asta dă cheia întregului mister. Oamenii sînt inegali, nu duc probabil o viață mai puțin agitată, de unde un surmenaj care-i face incapabili să se obiectiveze, incapabili de a da o decizie rapidă și justă. Toate marile gafe ale acestui sezon în arbitraj s-au datorit numai distracției, și lipsei de condiție fizică, adică privirea fazelor decisive de la distanță, inconvenabil, de unde și explicația erorilor....

Dar să revenim la Rotaru care a arbitrat joi partida dintre **Dinamo** și **Farul**. Trebuie spus de la început că acest om mi se pare onest și că nu-l suspectez de antipatie față de echipa din Ștefan cel Mare. Dar de la onestitate pînă la lipsa unei inteligențe minime care să te facă să decizi exact ceea ce așteaptă un stadion întreg de la tine, inclusiv jucătorii, este o distanță bună...

Rotaru era, pe la jumătatea meciului pomenit, ceea ce se numește în box **groggy**, adică pe măsură ce timpul se scurgea, hotărîrile lui deveneau din ce în ce mai eronate. Psihologic, lucrul este explicabil. El greșise grav de cîteva ori, simțea iritarea celor din teren și mai ales mînia ironică a celor din tribune care-l apostrofau continuu. Oprind din joc ignorînd legea avantajului, decizii pe dos, jocul crîmpoțit de intervenții cu totul absurde, anulări de acțiuni prin fluierat pripit și așa mai departe.

Dar să povestim mai bine faza care a dus la eliminarea lui Dumitrache. Ziarul „Sportul" a avut buna idee de a publica istoricul infracțiunilor săvîrșite de cei din teren în fața ochilor lui Rotaru. Era limpede că **omul văzuse tot**, dar decizia a fost luată sub imperiul unei judecăți pripite. Să recapitulăm; la o fază de mare presiune la poarta **Farului**, Dumitrache trage pe sus și înscrie spectaculos un gol la care nu spera nimeni, nici măcar dinamoviștii. În acel moment, Ghirca, un cunoscut **vînător de oase**, ca să ne exprimăm în limbajul fotbaliștilor, sare la Dumitrache și-l lovește în genunchi, cu furie. Era reacția huliganică a unui om dezechilibrat, care nu-și poate opri nervii în momentul cînd i se întîmplă ceva neplăcut. De altfel, trebuie spus că de la început echipa constănțeană a jucat într-un mod curios. Nu am văzut atîta agresivitate de mulți ani, de foarte multă vreme rezolvări atît de stîngace terminate cu faulturi, ca la Stoica și la agresorul de mai tîrziu, Ghirca...

Nu știu cine-i învață pe jucătorii **Farului** că atacul la picioare este preferabil fineței execuției tehnice de calitate și mă întreb: dacă la București constănțenii joacă în felul acesta, ce se petrece pe malul mării cu echipele aflate în deplasare acolo? Nu este greu deci să-ți explici unele rezultate și chiar poziția din clasament a **Farului** privind aceste ieșiri cu totul necontrolate...

Așadar să revenim la cazul Dumitrache. Deci după primirea loviturii în genunchi, care putea să-l scoată din joc pe multă vreme, Mopsul a reacționat și el necontrolat. Cred că nimeni nu cere unui jucător să facă pe Isus Cristos în astfel de situații. De ce l-a eliminat atunci Rotaru numai pe Dumitrache? Are o slabă ținere de minte, și-a adus aminte că jucătorul dinamovist este recidivist? Nu știm! Ceea ce știm cu siguranță este faptul că el a greșit foarte grav pentru că normal ar fi fost să fie eliminat **de la început** jucătorul Ghirca, lîngă care arbitrul se afla și-atunci, cu mai multă decizie, cum fac arbitrii cei buni, hotărîrea lui de a elimina rapid pe cel vinovat inițial, ar fi curmat răspunsul lui Dumitrache și am fi rămas cu o impresie bună despre cel ce conducea jocul.

Consecințele acestei dispute le vom vedea. Sigur că din nou Dumitrache va plăti lipsa lui de stăpînire, dar după mine jucătorul constănțean merită o sancțiune exemplară care cred că va fi luată de Comisia de disciplină pentru că altfel vom crede că începe să existe un **„caz Dumitrache"**, adică o persecuție exercitată asupra lui. Cît despre Rotaru, scoateți-l, domnilor, la pensie. E vremea, zău așa.

RADIOGRAFIA ETAPEI A 15-A

• REZULTAT • ECHIPE • ARBITRU • | • COMENTARIUL MECIULUI • CEL MAI BUN DIN „22" • | • TINERET-REZERVE •

PETROLUL — A. S. ARMATA 2—1 (2—1)

AU MARCAT : **I. Constantin** (min. 16), **N. Ionescu** (min. 26), respectiv **Fazecaş** (min. 31).

STADIONUL PETROLUL ; timp frumos, dar friguros ; teren bun ; spectatori, aproximativ 11000.

PETROLUL : **M. Ionescu** 7 — N. Ionescu 8, Tudorie 6, Ciupitu 8, Gruber 6 — Cringaşu 8, Angelescu 7 — Dincuţă 6 (min. 69 : Moldovan ; min. 85 : Pisău), I. Constantin 8, Cozarec 8, Oprişan 7.

A. S. ARMATA : **Nagel** 7 — Szölöşi 7, Unchiaş 8, Ispir 8, Czako 6 — Varodi 7, Bölöni 8 — Fazecaş 6 (min. 72 : Sultănoiu 6), Naghi 8, Mureşan 6, Hajnal 6.

ARBITRU : **G. Blau** (Timişoara), **nota 9.**

30 DE MINUTE DE JOC SPECTACULOS ● Ploieştenii au început „tare", combinînd frumos la mijlocul terenului, înaintaşii au încercat des vigilenţa lui Nagel ● În minutul 16 a căzut primul gol: fundaşul N. Ionescu a centrat în careu, iar I. Constantin a reluat balonul în plasă ● Petroliştii continuă să domine, iar mureşenii să contraatace periculos ● În minutul 26, după ce Hajnal şi Czako, jenîndu-se reciproc, au ratat egalarea, balonul a ajuns la N. Ionescu şi acesta a luat acţiunea pe cont propriu; de la 20 m, a şutat năpraznic şi... 2—0 pentru Petrolul ● Urmează o perioadă de relaxare a localnicilor, de care profită Fazecaş reducînd din handicap ● În repriza secundă calitatea jocului a scăzut ● S-a jucat mai mult la mijlocul terenului ● Insistenţa petroliştilor nu s-a concretizat deoarece înaintaşii au şutat imprecis ● În ultimele 15 minute, mureşenii, din rîndul cărora s-a detaşat Naghi prin activitatea sa de dispecer, s-au apărat cu mult calm, dar au contraatacat tîrav. **(P. V.)**

CIUPITU

CALIFICATIVUL JOCULUI : **BUN.**

1—1 (1—0)

AU MARCAT : **Marcu**, respectiv, **Hamar.**

PETROLUL : G. Teodor (G. Tănase) — Mitrea, Mînăstire (Radu), Taporea, Toader — Tudor, Moraru — C. Ionescu, Grozea (Istrătescu), Roman, Marcu.

A. S. ARMATA : Solyom — Sleam, Szechell, Palfi, Ianoşi — Negrea, Koller — Hamar, Botos, Tevi, Lucaci.

ARITRU : **M. Buzea** (Bucureşti).

C.F.R. Cluj — „U" Craiova 1—1 (1—1)

AU MARCAT : **Tegean** (min. 33) şi **Bădin** (min. 36)

STADIONUL MUNICIPAL ; teren bun ; timp excelent de joc ; spectatori, aproximativ 5.000.

C.F.R. : Gadja 6 — Lupu 7, Dragomir 8, Penţeş 7, Roman 7 — Vişan 8, Cojocaru 7 (min. 55 : Pripici 6) — Bucur 6, Tegean 6 (min. 76 : Man), Adam 7, Petrescu 8.

UNIVERSITATEA : Manta 7 — Niculescu 6, Bădin 9, Sameş 7, Velea 6 — Strîmbeanu 7, Ivan 8 — Tarălungă 7, Bălan 6, Deselnicu 8, Marcu 8.

ARBITRU : **Al. Pîrvu** (Bucureşti), **nota 7.**

BĂDIN

PUNCTELE ÎMPĂRŢITE ECHITABIL ● Meciul, privit în ansamblu, nu a confirmat ca factură tehnică, aşteptările ● C.F.R. a atacat mai mult, dar fără consistenţa necesară finalizării ● Studenţii craioveni s-au apărat calm şi organizat, fără a renunţa totuşi la ideea ofensivă, acţionînd în special pe contraatac ● Ocaziile de gol cele mai mari ale primei reprize : Bălan (min. 2), Marcu (min. 6 şi 18), Adam (min. 21) ● Scorul este deschis de gazde, în min. 33, dar golul înscris de Ţegean este consecinţa unei poziţii flagrante de ofsaid ● Oaspeţii egalează, trei minute mai tîrziu, în urma unei acţiuni a lui Marcu, centrarea acestuia fiind reluată în plasă, printr-o precisă lovitură de cap de fundaşul craiovean Bădin, urcat în atac ● În repriza a doua, jocul are un caracter de uzură ● Ceferiştii clujeni îşi creează mai multe situaţii de a marca, dar ratează în lanţ ● Arbitrul trece neobservat un henţ în careul porţii lui Gadja, în ultimele minute de joc ● În final, ambele echipe, mulţumite de rezultat, salută remiza. **(M. I.).**

CALIFICATIVUL JOCULUI : **ACCEPTABIL.**

1—2 (1—0)

AU MARCAT : **Mureşan**, respectiv **Cioară** şi **Kiss.**

C.F.R. : Hăsmăşan — Lörincz, Pfeifer, Moldovan (Ciupe), Ciobotaru — Şerban, Văcaru — Mureşan, Moga, V. Ionescu, Prodan (Bukoş).

UNIVERSITATEA: Papuc — Negrilă Caramihai, Chivu (eliminat repriza a II-a), Ciolca — Păunescu, Mincioagă — Dacin (Balaci), Ustabacief, Bălu (Kiss), Cioară.

ARBITRU : **Vl. Trifu** (Baia Mare).

RAPID — SPORT CLUB 3—1 (2—1)

AU MARCAT : **Dumitriu II** (min. 2) şi **Dumitriu III** (min. 23 şi 72), respectiv **Velicu** (min. 58).

STADIONUL REPUBLICII ; teren puţin moale ; timp frumos ; spectatori, aproximativ 10.000.

RAPID : Răducanu 8 — Pop 7, Boc, 8, Grigoraş 8, Codrea 8 — M. Stelian 7, Angelescu 8 — Năsturescu 8, Dumitriu II 7 (min. 68 : Savu 7), Dumitriu III 9, Petreanu 7.

SPORT CLUB : Ghiţă 8 — Mioc 7, Catargiu 8, Velicu 7, Margasoiu 6 — Vătafu 6 (min. 75 : Băluţă), Duţan 6 (min. 46 : Rugiubei 6), Sinăuceanu 7 — Pană 6, Dembrovschi 6, Florea 6.

ARBITRU : **N. Rainea** (Bîrlad), **nota 10.**

RAPID A REUŞIT SĂ DEPĂŞEASCĂ COMPLEXUL BĂCĂUAN ● Ambele echipe au avut cîte un titular de bază absent : Rapid pe Neagu (care, dintr-o nemulţumire personală, a refuzat să se mai prezinte alături de coechipierii săi) şi Sport Club pe Hriţcu (suspendat) ● Prin utilizarea lui Dumitriu III ca vîrf de atac, Rapidul a găsit o rezolvare foarte bună şi eficientă, înlocuitorul lui Neagu înscriind două goluri (în min. 23 şi 72) din acţiuni deosebit de spectaculoase ● Seria golurilor rapidiste fusese, însă, deschisă de către Dumitriu II, după numai două minute de joc, cu un şut din apropiere, într-un moment de bîlbîială a apărării adverse ● Băcăuanii, evoluînd mult sub nivelul demonstrat în partida cu Dinamo, nu au periclitat decît rareori poarta lui Răducanu ● Ei au înscris, totuşi, un gol (în min. 58) prin Velicu, în urma unui corner ● Boc, care a fost inegal în această partidă, a ratat un penalty în min. 33 (henţ în careu comis de Velicu), trimiţînd mingea în bară. **(C. F.)**

DUMITRIU III

CALIFICATIVUL JOCULUI : **BUN.**

2—0 (1—0)

AU MARCAT : **Ene** şi **Catrina.**

RAPID : Plopeanu — Ştefan, Gheţu (Dumitrescu), Florin, Cîncă — Rotaru (Strat), Cadreanu — Catrina, Stanca (Dobre), Ene, Vanea.

SPORT CLUB : Ursache — Răileanu, Lunca, Volmer, Buruiană — Cărpuci (Dănilă), Şoşu — Blejuşcă, Enescu, Botez, Cioancă.

ARBITRU : **I. Puia** (Bucureşti).

DINAMO — FARUL 2—0 (1—0)

AU MARCAT : **Dumitrache** (min. 38) şi **Nunweiller VI** (min. 55).

STADIONUL DINAMO ; teren bun ; timp friguros ; spectatori, 15.000.

DINAMO : Rămureanu 8 — Cheran 7, Dobrău 8, Sătmăreanu II 7, N. Petre 7 — Moldovan 7 (min. 71 : Fl. Dumitrescu), Dinu 8, R. Nunweiller 8 — Lucescu 6, Dumitrache 7, D. Popescu 6.

FARUL: Pîlcă 8 — Ghirca 5 (min. 64, Mareş 5), Stoica 6, Bălosu 6, Nistor 6 — Antonescu 7, Rădulescu 7 — Caraman 5, Tufan 5, Stoicescu 6, Turcu 5 (min. 55 : Ologu 5).

ARBITRU : **M. Rotaru** (Iaşi), **nota 4.**

DOBRĂU

R. NUNWEILLER RISIPEŞTE EMOŢIILE ● La început, iniţiativa aparţine Farului care, în min. 4 al partidei, obligă defensiva dinamovistă să acorde al treilea corner ● Formaţia gazdă nu se regăseşte deloc, deoarece mijlocaşii exagerează în căratul baloanelor, iar vîrfurile abuzează de driblinguri ● Lipsit de faze de poartă, jocul nu place, şi tribunele suportă mai greu frigul ● În min. 38, totuşi, la o fază care nu prevestea golul, a şutat Moldovan, de la marginea careului, un apărător constănţean a respins mingea spre Dumitrache care, expeditiv, reia din semiîntoarcere, sub bară ● Necăjit, Ghircă găseşte de cuviinţă să se răzbune, lovindu-l pe autorul golului; Dumitrache ripostează şi arbitrul greşeşte eliminîndu-l numai pe dinamovist ● La 10 minute de la reluare, Dinamo înscrie din nou prin Radu Nunweiller. ● În min. 73 şi 79, Antonescu risipeşte două ocazii, Fl. Dumitrescu (min. 81) îl imită la poartă... cealaltă ● În min. 88 Mareş îl faultează, în careu, pe Nunweiller, dar arbitrul scoate infracţiunea în afara suprafeţei de pedeapsă. **(G. N.)**

CALIFICATIVUL JOCULUI : **ACCEPTABIL.**

0—0

DINAMO : Eftimescu (Duha) — Răutu, Cosma, Banciu, Lucuţă — C. Popescu, Custof — Roşu (Bucurescu), P. Victor, Mincu, Cojocaru (Dascălu).

FARUL : Ştefănescu — Barcaru, Ionescu, Iuga, Codin — Radu (Floricică), Mihu — Costin, Măciucă I (Ioniţă), Măciucă II, Ghiţă.

ARBITRU: **Victor Roşu** (Bucureşti).

ST. ROŞU — STEAUA 0—2 (0—1)

AU MARCAT : **Pantea** (min. 31), **Iordănescu** (min. 85).

STADIONUL Tineretului ; teren greu ; timp friguros ; spectatori, circa 7 000.

STEAGUL ROŞU : Adamache 7 — Ivăncescu 6, Jenei 8, Naghi 6, (min. 22 : Cadar 6), Anghelini 6 — Ghergheli 5 (min. 60 : Alecu 6), Balint 7, Pescaru 7 — Zotincă 5, Florescu 6, Györfi 8.

STEAUA : Haidu 10 — Sătmăreanu 7, Ciugarin 8, Negrea 8, Hălmăgeanu 7 — Dumitru 8, Vigu 8 — Pantea 9, Tătaru 7 (min. 68 : Năstase 7), Iordănescu 7 (min. 85 : Helvei), Aelenei 7.

ARBITRU : **I. Rus** (Tg. Mureş), **nota 9.**

UN LIDER CU ORGOLIU ● Steaua ştia că-şi poate păstra „coroana" de lider de toamnă şi cu o remiză sub Tîmpa ● Dar bucureştenii au forţat de la bun început victoria, mai ales că braşovenii trăiau, în continuare, un moment de criză evidentă ● În prima repriză dominarea Stelei este categorică şi doar un singur gol avantaj pe tabela de marcaj (autor Pantea, min. 31) se explică prin ratările lui Iordănescu (min. 34 şi 41) şi intervenţiile lui Adamache ● După pauză braşovenii, loviţi, probabil, în amorul lor de gazde, echilibrează o vreme duelul, dar nu reuşesc egalarea pentru că fostul lor coechipier, Haidu, se dovedeşte excelent în cîteva faze incandescente (min. 48, 58, 75) ● Şi Steaua, cu un Pantea în zi mare, periclitează de fiecare dată pe contraatac defensiva gazdelor ● Tuşierul St. Marian (Sighişoara) şi arbitrul de centru sînt foarte atenţi la o fază din min. 64 neacordînd penalty cum cereau cîţiva spectatori ● Iordănescu înscrie în min. 85, iar Pescaru execută un penalty peste două minute, dar Haidu respinge în corner. **(M.M.I.)**

HAIDU

CALIFICATIVUL JOCULUI : **BUN.**

0—0

STEAGUL ROŞU : Albu (Casoni) — Papuc, Marian, Vasilică, Hîrlab — Godja, Bera — Crăciunoiu, Moţ (Porumbiţa), Arineanu, Iambor.

STEAUA: Nicolae — Niţu (Stoica), Deheleanu, Smarandache Micloş — Ştefănescu, Iovănescu, Ion Ion — Sumulanschi, Răducanu, Vlad.

ARBITRU: **V. Gligorescu** (Ploieşti).

JIUL — SPORTUL STUD. 3—0 (1—0)

AU MARCAT : **Tonca** (min. 36) **Cojocaru** (min. 60, autogol) şi **A. Naghi** (min. 70).

STADIONUL JIUL ; teren moale, vreme rece; spectatori, aproximativ 2 500.

JIUL: Gabriel Ion 7 — Georgescu 7 (min. 88 : Dodu), Stocker 8, Tonca 7, Onuţan 7 — A. Naghi 9, Libardi 8 — Urmeş 7, Mulţescu 7, Roznai 7, Szabados 8.

SPORTUL STUDENŢESC : I. Vasile 7 — Tănăsescu 8, Kraus 7, Cojocaru 6 (min. 63 : Cazan 7), Manea 6 — Damian 8, O. Ionescu 7 — Leşeanu 7, Lucaci 6, M. Sandu 5 (min. 40 : Cuperman 6), Moldoveanu 7.

ARBITRU : **V. Topan** (Cluj), **nota 9.**

A. NAGHI

ECHILIBRU, DOAR O JUMĂTATE DE ORA ● Început de partidă cu atacuri succesive la ambele porţi ● I. Vasile se remarcă, parînd cîteva şuturi grele ● Min. 35, 1—0, gol marcat de Tonca şi contestat de M. Sandu prin argumente care nu au nimic comun cu fair-play-ul. Antrenorul Oia dă dovadă de înţelepciune şi-l înlocuieşte pe recalcitrant ● Manea impresionează mai mult ca... înaintaş, decît ca apărător ● Oaspeţii cedează treptat teren, singurul care ţine pasul este Damian ● Golul doi este marcat (min. 60) de Cojocaru în propria poartă ● A Naghi, cu un şut de la 18 m, trimite mingea la vinclu, oferind cel mai frumos gol al întîlnirii ● 50—60 de studenţi dau un adevărat recital, alcătuind o galerie activă, simpatică şi decentă ● Deşi a muncit, Sportul studenţesc nu a putut realiza mare lucru ● Ciudat cum o formaţie cu 9 jucători, perindaţi pe la diverse loturi reprezentative, nu se poate încropi ca o echipă adevărată. **(I. C.)**

CALIFICATIVUL JOCULUI : **ACCEPTABIL.**

2—1 (2—1)

AU MARCAT : **M. Marian** (2), respectiv **Pană.**

JIUL : Catona I — Cătuţ, Aruncuteanu, Gruber, M. Popescu — M. Marian, Caramalis — Botoş, (Kalopacs), Bălan (Enache), Kormoş (Faur), Catona II.

SPORTUL STUDENŢESC: Cameniţă — Gal, Ardeleanu, G. Ionescu, Marin — Secăşeanu, Culda — Chihaia, Pană (Radu), Bujor (Jamaischi), Georgescu.

ARBITRU : **N. Mogoroaşe** (Craiova).

U.T.A. — „U" Cluj 1—1 (1—0)

AU MARCAT : **Broşovschi** (min. 44) şi **Soo** (min. 57).

STADIONUL U.T.A. ; teren bun ; timp noros şi friguros ; spectatori, 5.000.

U.T.A. : Vidac 8 — Purima 8, Pîrvu 8, Pojoni 7, Popovici 7 (min. 78 : Birău) — Petescu 6, Broşovschi 7, — Axente 6, Condruc 5 (min. 64 : Sima 5), Domide 4, Kun 5.

UNIVERSITATEA : Ştefan 7 — Creţu 7, Mihăilă 8, Solomon 7, Porăţchi 8 — Anca 9, Mureşan 8 — Uifăleanu 7, Munteanu 8, Soo 9, Lică 6 (min. 46 : Barbu 8).

ARBITRU : **V. Liga** (Galaţi), **nota 8.**

DE UNDE ATÎTEA RESURSE FIZICE ? ● „U" Cluj s-a prezentat în meciul de la Arad într-o excelentă dispoziţie de joc ● Primii la minge, clujenii au făcut o adevărată risipă de energie, grupîndu-se în apărare sau desfăcîndu-se ca un evantai în situaţiile de atac ● Astfel, au păstrat iniţiativa majoritatea timpului ● La U.T.A. jucătorii sînt obosiţi, lipsiţi de forţă şi din această cauză unii dintre ei (Broşovschi, Birău) manifestă şi o exagerată stare de nervozitate ● În prima repriză jocul a fost mai echilibrat ● Atacurile au alternat la ambele porţi, confuze la gazde, cu mingi aruncate pe sus, la întîmplare; mult mai clare la oaspeţi şi mai periculoase ● Arădenii deschid scorul prin Broşovschi (min. 44) cu un şut de la distanţă care l-a surprins pe Ştefan ● La reluare oaspeţii joacă din ce în ce mai bine ● Egalarea survine în min. 57, autor Soo, care a urmărit o minge trimisă prea uşor spre propria-i poartă de Petescu. **(Gh. N.)**

ŞOO

CALIFICATIVUL JOCULUI : **BUN.**

2—0 (1—0)

A MARCAT: **Tisa** (2).

U.T.A. : Ziller (Nagy) — Drăuceanu, Căldăruş, Schepp, Calimin — Păcăţan, Tisa — Coşa, Hura, Croitoru, Petrişor (Mişcoi).

UNIVERSITATEA : Lăzăreanu (Totoianu) — S. Mocanu, Matei, Negruţiu, (Ielciu), Ciocan — Nagy, Urloi (Bucur) — M. Munteanu, I. Munteanu, Coca, D. Mocanu.

ARBITRU : **A. Sbercea** (Timişoara).

C.S.M. Reşiţa — F. C. ARGEŞ 1—0 (0—0)

A MARCAT : **Puşcaş** (min. 86).

STADIONUL VALEA DOMANULUI ; timp foarte bun ; teren, cam moale, spectatori, aproximativ 16.000.

C.S.M. : Gornea 7 — Rednic 8, Georgevici 9, Kiss 7, Kafka 7 — Nestorovici 8, Beldeanu 6 — Atodiresei 7, Neagu 6 (min. 70 : Puşcaş 7), Szilaghi 8, Florea 8.

F. C. ARGEŞ : Stan 6 — Ciolan 7, Barbu 8, Vlad 9, Ivan 5 — Pîgulea 7, Mustăţea 7, M. Popescu 6 — Troi 6, Cassai 6, Radu 5.

ARBITRU : **P. Sotir** (Mediaş), **nota 10.**

GEORGEVICI

VICTORIE PREŢIOASĂ ŞI MERITATĂ ● Campionii au fost aşteptaţi cu interes, dar şi cu teamă, pentru că localnicii se gîndeau la o replică dîrză a oaspeţilor ● N-a fost însă aşa ● C.S.M. a luat din start jocul pe cont propriu şi dacă la pauză ar fi fost 2—0 sau 3—0 pentru elevii lui Reinhardt, nimeni din cei prezenţi n-ar fi fost surprinşi ● Dar, în min. 1, Stan a avut o intervenţie excelentă la mingea trimisă de Silaghi la păianjen, iar în min. 10, 27 şi 28, Neagu a irosit trei bune situaţii ● Graţie jocului bun făcut de Vlad şi Barbu, piteştenii s-au apărat foarte bine, dar în atac n-au contat aproape de loc ● Trei şuturi spre poartă, unul pe spaţiul porţii (Troi — min. 80), iată bilanţul la capitolul ofensiv al campioanei ● Piteştenii au mizat totul pe un meci egal, în min. 86 visul lor s-a năruit : Stan a greşit intervenţia la o minge înaltă şi Puşcaş a înscris unicul gol. **(AL. C.)**

CALIFICATIVUL JOCULUI : **BUN.**

4—2 (3—0)

AU MARCAT : **Tismănaru** (3), **Dumitru**, respectiv **Din** (2).

C.S.M. : Ilieş (Filip) — Gaşpar (Ionescu), Ologeanu, Ambruş, Rădulescu II — Zimmer, Varga (Păunescu) — Dumitru, Rădulescu I (Doja), Savu, Tismănaru.

F.C. ARGEŞ : Gh. Cristian (Ciobotea) — Moisescu, Tanov, Miuţu, Popa — Radu II, Tudor — Nicolae, Frăţilă II, Dumitru (Gabriel), Din.

ARBITRU : **S. Drăgulici** (Drobeta Tr. Severin).

DIVIZIA A — CLASAMENTE • CONFIDENȚE • CLASAMENTE — ETAPA A 15-a

CLASAMENTUL GOLGETERILOR

9 GOLURI: **ROZNAI** (Jiul).

8 GOLURI: **Năstase** (Steaua).

7 GOLURI: **Iordănescu** (Steaua), **Dumitrache** (Dinamo), **Pescaru** (Steagul roșu) — 1 din 11 m.

6 GOLURI: **Troi** (F. C. Argeș), **Marcu** (Univ. Craiova), **Dumitru** (Steaua), **M. Sandu** (Sp. studențesc), **Oblemenco** (Univ. Craiova) — 1 din 11 m, **Lucescu** (Dinamo) — 1 din 11 m, **Naghi** (A.S.A.) — 2 din 11 m.

5 GOLURI: **Mureșan** (A.S.A.), **I. Constantin** (Petrolul), **Țegean** (C.F.R. Cluj), **Dembrovschi** (S.C. Bacău) — 1 din 11 m, **Mulțescu** (Jiul) — 1 din 11 m, **Adam** (C.F.R. Cluj) — 2 din 11 m.

4 GOLURI: **Radu** (F.C. Argeș), **Kun** (U.T.A.), **Munteanu** („U" Cluj), **Hajnal** (A.S.A.), **D. Popescu** (Dinamo), **Dumitrache III** (Rapid), **Țarălungă** (Univ. Craiova) — 1 din 11 m, **Beldeanu** (C.S.M. Reșița) — 2 din 11 m.

3 GOLURI: **Roșu** (F. C. Argeș), **Axente** și **Brosovschi** (U.T.A.), **Varodi** (A.S.A.), **Rugiubei** și **Pană** (S.C. Bacău), **Voinea** (Steaua), **Tufan** (Farul), **Pușcaș** (C.S.M. Reșița), **Boc** (Rapid) — 1 din 11 m.

2 GOLURI: **M. Popescu, Dobrin** și **Prepurgel** (F.C. Argeș), **Petescu** și **Domide** (U.T.A.), **Crețu, Barbu, Uifăleanu** și **Mureșan** — 1 din 11 m („U" Cluj), **Ghergheli** (Steagul roșu), **S. Avram** (S.C. Bacău), **Dinu** și **Fl. Dumitrescu** (Dinamo), **Bălan** și **Velea** (Univ. Craiova), **Tătaru** — 1 din 11 m (Steaua), **M. Stelian, Neagu** și **Dumitriu II** (Rapid), **Caraman** (Farul), **Stan Gabriel** și **Sabados** (Jiul), **Oprișan, Dincuță** și **N. Ionescu** (Petrolul), **Jamaischi** (Sp. studențesc), **Nestorovici Neagu** și **Szilaghi** (C.S.M. Reșița).

1 GOL: **Olteanu** și **Vlad** (F.C. Argeș), **Condruc, Pojoni** și **Popovici** (U.T.A.), **Lică** și **Soo** („U" Cluj), **Czako, Lucaci** și **Fazecaș** (A.S.A.), **Zotincă, Bglint, Cadar, Györfy** și **Florescu** (Steagul roșu), **Hrițcu, Margasoiu, Velicu** și **Vătafu** — 1 din 11 m (S.C. Bacău), **Stoenescu** și **Nunweiller** (Dinamo), **Deselnicu, Ivan** și **Bădin** (Univ. Craiova), **Pantea** (Steaua), **Năsturescu** și **Petreanu** (Rapid), **I. Constantinescu, Ologu, Bălosu** și **Turcu** (Farul), **Stoian, Tonca** și **A. Naghi** (Jiul), **Grozea, Moldovan** și **Cringașu** (Petrolul), **Roman, Bucur, Petrescu, Lupu** și **Cojocaru** — 1 din 11 m (C.F.R. Cluj), **Stroe, Pană, Tănăsescu, Leșcanu, Lucaci** și **O. Ionescu** (Sp. studențesc).

AUTOGOLURI: **Ghirea** (Farul) pentru Steagul roșu, **Ciupitu** (Petrolul) pentru „U" Cluj, **G. Sandu** (Dinamo) pentru S. C. Bacău, **Cojocaru** (Sp. studențesc), pentru Jiul.

CLASAMENTUL	PUNCTE	MECIURI ACASA	MECIURI AFARA	MECIURI TOTAL	GOLURI ACASA	GOLURI AFARA	GOLURI TOTAL	DIFERENȚA
1. **STEAUA Bucureşti**	20	9 7 1 1	6 1 3 2	15 8 4 3	23— 8	4— 4	27—12	+15
2. DINAMO Bucureşti	19	9 7 1 1	6 1 2 3	15 8 3 4	18— 8	5— 7	23—15	+ 8
3. JIUL Petroşani	18	8 7 1 0	7 1 1 5	15 8 2 5	14— 1	8—18	22—19	+ 3
4. PETROLUL Ploieşti	18	8 6 1 1	7 1 3 3	15 7 4 4	11— 4	3— 7	14—11	+ 3
5. UNIVERSITATEA Craiova	17	7 4 3 0	8 1 4 3	15 5 7 3	11— 3	12—16	23—19	+ 4
6. C.F.R. Cluj	17	8 4 3 1	7 2 2 3	15 6 5 4	10— 6	6— 8	16—14	+ 2
7. SPORT CLUB Bacău	17	7 5 2 0	8 2 1 5	15 7 3 5	13— 6	6—13	19—19	0
8. RAPID Bucureşti	15	9 4 4 1	6 1 1 4	15 5 5 5	13— 5	2— 6	15—11	+ 4
9. U.T. Arad	14	8 3 3 2	7 1 3 3	15 4 6 5	11— 9	6— 8	17—17	0
10. STEAGUL ROȘU Braşov	13	8 5 1 2	7 0 2 5	15 5 3 7	15— 5	1— 6	16—11	+ 5
11. F.C. ARGEȘ Piteşti	13	7 5 2 0	8 0 1 7	15 5 3 7	14— 1	7—16	21—17	+ 4
12. A.S. ARMATA Tg. Mureş	13	7 6 0 1	8 0 1 7	15 6 1 8	17— 9	4—17	21—26	— 5
13. FARUL Constanța	13	7 4 2 1	8 1 1 6	15 5 3 7	7— 3	2—13	9—16	— 7
14. „U" Cluj	13	8 5 2 1	7 0 1 6	15 5 3 7	10— 6	5—21	15—27	—12
15. C.S.M. Reşiţa	12	8 3 4 1	7 0 2 5	15 3 6 6	11— 7	2—13	13—20	— 7
16. SPORTUL STUDENȚESC Buc.	8	9 2 4 3	6 0 0 6	15 2 4 9	10—14	4—17	14—31	—17

• O frumoasă festivitate în pauza meciului C.S.M. REȘIȚA — F. C. ARGEȘ. Doi veterani ai fotbalului reșițean au fost sărbătoriți de către clubul C.S.M. cu ocazia împlinirii a 50 de ani de activitate pe tărîmul fotbalului. E vorba de EUGEN LAKATOS, fost mijlocaș în echipa U.D.R., apoi timp de 22 de ani arbitru și acum în urmă activist voluntar și ERNEST LOUKOTA, antrenorul aceleiași formații din perioada anilor 1930—33. Sărbătoriții au primit flori, plachete și aplauzele celor 16 000 de spectatori.

E. LACATOS

• În dimineața întîlnirii C.F.R. — Universitatea Craiova, dr. C. Rădulescu declara cu sinceritate și convingere: „Aș fi mulțumit astăzi și cu un meci egal". După joc, antrenorul ceferiștilor clujeni recunoscînd sportiv, că rezultatul este perfect echitabil, nu reușea suficient să-și ascundă o ușoară tristețe pentru faptul că echipa sa putea chiar să cîștige, ceea ce ar fi însemnat încă unul sau două locuri mai sus în clasamentul turului. Ar fi fost într-adevăr o și mai mare performanță!

• Prin grija clubului C.S.M., miercuri dimineața, F C Argeș s-a antrenat pe gazonul terenului central din Reșița. Gestul gazdelor este de evidențiat, dat fiind că asemenea situații nu se întîlnesc prea des. Dar la acel antrenament, Prepurgel, apt să-și reocupe locul în echipă, a făcut o nouă întindere musculară și joi a rămas pe tușă. Procentul de accidentați la F.C. Argeș a fost cam mare în acest sezon. E vorba și de Jercan, Pigulea, Olteanu și Neculce. Aproape o jumătate de echipă.

• La meciul U.T.A. — Universitate Cluj în tribuna oficială l-am revăzut pe antrenorul N. DUMITRESCU. El ne-a declarat că se află în afară din punct de vedere al sănătății și că n-ar fi exclus să-l revedem cît mai curînd la conducerea tehnică a echipei pe care a antrenat-o atîția ani de zile.

• Libardi a fost unul dintre cei mai buni oameni ai echipei sale, în meciul de joi, repetînd de altfel maniera de joc caracteristică în acest sezon. Și cînd ne gîndim că la începutul anului, el își anunțase retragerea competițională (de unde se vede că vîrsta cronologică nu merge mereu mînă în mînă cu cea fiziologică). L-am întrebat: „La anul, te retragi iar, Petrică?" A zîmbit. „Nici nu mă gîndesc, vreau să mai joc multă vreme".

• Pentru partida cu Universitatea Craiova, conducerea tehnică a echipei C.F.R. Cluj a înscris pe foaia de arbitraj și pe Marius Bretan, de-abia restabilit după un accident suferit anterior. În timpul meciului, antrenorii clujeni au fost nevoiți să opereze unele înlocuiri în formație pentru a forța victoria și, deși aveau nevoie ca de aer de prezența în teren a „dispecerului" M. Bretan, au găsit de cuviință că este mai prudent să-l menajeze chiar cu riscul unei nereușite în meci. Și bine au procedat antrenorii C.F.R.-ului punînd mai presus decît orice sănătatea unuia dintre cei mai valoroși jucători ai echipei. Un exemplu demn de urmat și pentru alții!

• Cu cîteva ore înaintea meciului U.T.A. — „U" Cluj antrenorul Ștefan Onisie stătea îngîndurat în holul hotelului Astoria din Arad. Întrebîndu-l de ce este atît de abătut, ne-a spus: „Mă gîndesc la formula de echipă pe care să o folosesc în jocul cu U.T.A. Dar, oricare va fi ea, sînt sigur că nu vom pleca învinși de la Arad". Și așa a fost!

• Miercuri, la masa de prînz, ca și la cea de seară, Beldeanu a băut cîte o jumătate de litru de lapte. Joi, însă jocul nu i-a mers ca altădată. Să fi fost rația de lapte prea mică?

• Printre membrii secției de fotbal a clubului U.T.A. se află și Francise Boitoș, fratele fostului jucător al U.T.A.-ei care nu precupețește nici un efort să sprijine activitatea fotbalistică a echipei de pe Mureș.

• Grama, care a jucat la Progresul București, s-a transferat cu serviciul în Petroșani. Formele sale de transferare la echipa Jiul s-au împotmolit în... refuzul clubului bucureștean de a-i acorda dezlegarea. La 1 ianuarie se împlinesc șase luni de cînd Grama nu a mai jucat la Progresul După această dată el speră ca transferul mult solicitat să-i fie satisfăcut.

• În meciul de la Reșița, Radu a făcut simplă figurație pe teren. Ca să-și demonstreze totuși prezența pe gazon, el discuta fiecare decizie a arbitrilor. „Ce tot vrei de la noi, Radule?" i-a spus arbitrul P. Sotir. Bine, pentru... ajutorul pe care ni-l dai, poftim un cartonaș galben"! Și Radu s-a cam potolit cu sfaturile.

• Este foarte adevărat că în meciul cu Universitatea Cluj jucătorii arădeni s-au comportat slab. Asta nu înseamnă însă că publicul spectator nu trebuie să-și susțină idolii și în momentele cele mai grele. Joi, glasurile altădată pline de rezonanță ale suporterilor lor au rămas tăcute și jucătorii au resimțit din plin acest lucru.

TINERET — REZERVE

1—2.	PETROLUL	15	7	5	3	24—16	19
1—2.	DINAMO	15	7	5	3	24—16	19
3.	„U" Cluj	15	8	2	5	30—17	18
4.	„U" Craiova	15	8	2	5	24—19	18
5.	Steaua	15	7	3	5	36—16	17
6.	U.T.A.	15	7	3	5	14—11	17
7.	Sp. studențesc	15	6	4	5	23—20	16
8.	Farul	15	7	2	6	22—21	16
9.	C.S.M.	15	6	4	5	19—21	16
10.	Jiul	15	6	2	7	18—27	14
11.	F.C. Argeș	15	5	3	7	17—18	13
12.	St. roșu	15	5	3	7	14—17	13
13.	Rapid	15	5	1	9	19—30	11
14.	C.F.R.	15	4	3	8	19—32	11
15.	A.S.A.	15	3	5	7	14—29	11
16.	Sport Club	15	4	1	10	26—39	9

„CUPA A + T"

1.	DINAMO	30	15	8	7	47—31	38
2.	Steaua	30	15	7	8	63—28	37
3.	Petrolul	30	14	9	7	38—27	37
4.	„U" Craiova	30	13	9	8	47—38	35
5.	Jiul	30	14	4	12	40—46	32
6.	U.T.A.	30	11	9	10	31—28	31
7.	„U" Cluj	30	13	5	12	45—44	31
8.	Farul	30	12	5	13	31—37	29
9.	C.S.M.	30	9	10	11	32—41	28
10.	C.F.R.	30	10	8	12	35—46	26
11.	F.C. Argeș	30	10	6	14	38—35	26
12.	St. roșu	30	10	6	14	30—28	26
13.	Rapid	30	10	6	14	34—41	26
14.	Sport Club	30	11	4	15	45—58	26
15.	Sp. studențesc	30	8	8	14	37—51	24
16.	A.S.A.	30	9	6	15	35—55	24

ECHIPA ETAPEI

HAIDU

N. IONESCU — BĂDIN — VLAD — PORAȚCHI

A. NAGHI — VIGU

PANTEA — I. CONSTANTIN — DUMITRIU III — MARCU

ECHIPA CAMPIONATULUI, la sfîrșitul turului

RĂDUCANU (121)

N. IONESCU (111) — BOC (132) — STOCKER (115) — CZAKO (110)

TĂNĂSESCU (110)

PESCARU (115) — BELDEANU (120)

DINCUȚĂ (106) — ADAM (116) — MULȚESCU (117) — HAJNAL (111)

TROI (106)

PRIM PLAN

Ion CONSTANTIN

Ion Constantin s-a apropiat de prim-plan mai ales în urma transferului său la Petrolul. În echipa lui Oană, el are, în sfîrșit, o misiune precisă, fiind omul care „pune parafa" pe cele mai multe din fazele de gol.

Despre Ion Constantin s-a vorbit și mai înainte. Transferul lui la Steaua a făcut destul vîlvă. El a avut întotdeauna partizani și detractori. Mulți susțineau că e un jucător de duzină, adus la Steaua doar pentru faptul că a reușit să marcheze un gol foarte spectaculos, în poarta actualului lider, pe lîngă Hălmăgeanu, în vremea cînd juca la Jiul. Alții, în schimb, au văzut și continuă să vadă în Ion Constantin un jucător care a arătat destule momente favorabile.

Cel mai ciudat amănunt din viața sportivă a atacantului ploieștean de astăzi este fișa legitimărilor sale. Dacă sînteți curioși, vă rog să citiți următoarele zece date.

29 septembrie 1962 — Gloria Negoiești

29 august 1963 — Ș. N. Oltenița

23 octombrie 1964 — Progresul București

20 aprilie 1966 — Flamura roșie București

30 ianuarie 1967 — Progresul București

22 august 1967 — Electronica Obor

12 aprilie 1969 — Dinamo Obor

27 septembrie 1969 — Jiul

18 august 1971 — Steaua

2 august 1972 — Petrolul

Lista este plină de semnificații. S-ar putea susține, privind tabloul, că Ion Constantin manifestă un irezistibil dor de ducă spre toamnă, ca păsările atrase de întinderile africane. Dar asta nu este o explicație de fond. Ion Constantin a vrut și n-a vrut să fie un mare jucător. El a mîngîiat și mîngîie mingea cu albilitate, fiind în același timp

un fotbalist care simte golul. I-a lipsit, însă, duritatea necesară, punch-ului care să facă legea. Ion Constantin a avut întotdeauna, în fazele irosite, o atitudine de resemnare, provenită din cine știe ce filozofie complicată, care nu găsește soluții concrete. El a meditat și continuă să mai mediteze, parcă, pe această scenă dură care se numește fotbalul. Unii vor spune, poate, că principalul handicap al lui Ion Constantin îl prezintă prea desele accidentări, dar rămînem la părerea că acest jucător de numai 26 de ani, în ciuda pleșuviei sale charltoniene, nu reușește să dea marea lovitură tocmai pentru că rămîne în continuare adeptul căii de mijloc.

...Cine știe, poate că subtilul psiholog care este Ilie Oană va reuși să facă din șovăielnicul său vîrf de atac un înaintaș pe care să-l regrete toate echipele care i-au dat dezlegarea cu atîta ușurință...

I. CH.

• CAMPIONATUL NAȚIONAL, EDIȚIA 1972—1973 •

O SINTEZĂ CIFRICĂ A REALIZĂRILOR CELOR 16 ECHIPE, LA ÎNCHEIEREA TURULUI

FIȘIER STATISTIC DIVIZIONAR A

• TURUL 1972/73 COMPARAT CU CEL DIN ULTIMELE DOUĂ CAMPIONATE • AUTORII CELOR 285 DE GOLURI (PE ECHIPE) • PARTICIPAREA ȘI NUMĂRUL DE JOCURI AL FIECĂRUI FOTBALIST • JUCĂTORUL CU CEL MAI MARE PUNCTAJ DIN FIECARE ECHIPĂ • SANCȚIUNI DISCIPLINARE • DEBUTANȚII SEZONULUI DE TOAMNĂ • MEDIA DE SPECTATORI • LOVITURI DE LA 11 m PRO ȘI CONTRA • SCURTE CARACTERIZĂRI ALE ECHIPELOR PRIME ȘI FORMAȚIILOR DE TINERET-REZERVE

PANTEA

STEAUA București

ANTRENORI : V. Stănescu și Gh. Constantin.

PUNCTE REALIZATE : 20, puncte mai bun decît în 1971/72: 16. În 1969/70: 15, în 1970/71: 15.

PUNCTE ACASĂ : 15; puncte cîștigate afară : 5.

GOLGETERII ECHIPEI : Năstase (8), Iordănescu (7), Dumitru (6), Voinea (3), Țîrcaru (2), Pantea (1).

A BENEFICIAT de o singură lovitură de la 11 m, transformată; a fost sancționată cu 2 penalty-uri, ambele fiind ratate.

LOTUL FOLOSIT : Iordache (9), Hălmăgeanu (14), Ciugarin (14), Negrea (13), Cristache (6), Dumitriu IV (1), Dumitru (13), Pantea (14), Voinea (9), Iordănescu (10), Năstase (12), Țîrcaru (15), Sătmăreanu (13), Ștefănescu (5), Smărandache (3), Vigu (12), Coman (2), Nițu (1), Acîenei (5), Haidu (6), Vlad (1), Reivei (1).

JUCĂTORII CU CEL MAI MARE PUNCTAJ : Pantea — 304 (are 2 note de 8 față de Ciugarin, egalul său la puncte).

SANCȚIONAȚI : Pantea — o etapă.

DEBUTANȚI : Nițu.

MEDIA DE SPECTATORI : 18 300.

S-ar putea spune, folosind o expresie uzuală, că echipa „și-a dat drumul" în ultima parte a turului, în primul rînd ca joc, ca randament în raport cu posibilitățile lotului. În această privință, formația stelistă a oscilat în primele etape, cînd a și ocupat locuri în fruntea clasamentului, pentru ca apoi, în a doua parte a turului, să coboare în clasament, ajungînd chiar pe locul 13. Cauzele acestui fenomen sînt multiple, dar cu rădăcini în timp. Ele au fost semnalate de mai multe ori în cursul acestui sezon, dar fără a se găsi soluția de remediere. Este vorba de o anumită lipsă de omogenitate, de o anumită instabilitate în alcătuirea echipei, de o anumită lipsă de coeziune în joc, de o anumită lipsă de combativitate, de o anumită lipsă de spirit de sacrificiu, de o anumită lipsă de concentrare în momentele decisive ale jocului. Toate acestea au făcut ca echipa să nu poată valorifica în întregime valoarea unor jucători de bază, ca Năstase, Dumitru, Iordănescu, Pantea, Țîrcaru, Ciugarin, Negrea, Cristache, Hălmăgeanu, Voinea, Coman, Dumitriu IV, Sătmăreanu, Ștefănescu, Vigu, Acîenei, Haidu, Vlad, Nițu, Reivei, Iordache, Smărandache, Cheran, Dobrău, Deleanu, Lucescu, Dumitrache, Nunweiller, Dinu, Ștefănescu, Dumitrescu, Moldovan, Sălceanu, Popescu, Eftimescu, Cavai, Rămureanu, Sătmăreanu II, Constantinescu, Cheran, Dobrău, G. Sandu, Deleanu, Stoenescu, Dinu, Lucescu, Dumitrache, Nunweiller, Dumitrescu, Moldovan, Sălceanu, Popescu, Eftimescu, Cavai, Rămureanu, Sătmăreanu II, Iordache, Smărandache, Cristache, Hălmăgeanu, Cîugarin, Negrea, Dumitriu IV, Dumitru, Pantea, Voinea, Iordănescu, Năstase, Țîrcaru, Sătmăreanu, Ștefănescu, Dumitru, Coman, Nițu, Acîenei, Haidu, Vlad, Reivei, Pantea, Năstase, Iordănescu, Țîrcaru, Dumitru, Voinea, Negrea, Cristache, Cîugarin, Hălmăgeanu, Iordache, Dumitriu IV, Sătmăreanu, Ștefănescu, Coman, Vigu, Acîenei, Haidu, Nițu, Vlad, Reivei.

R. NUNWEILLER

DINAMO București

ANTRENOR : Ion Nunweiller

PUNCTE REALIZATE : 19, puncte mai bun decît 1971/72 : 16. În 1969/70: 19, în 1970/71 : 20.

PUNCTE ACASĂ : 15; puncte cîștigate afară : 4.

GOLGETERII ECHIPEI : Dumitrache (7), Lucescu (6), D. Popescu , (4), Fl. Dumitrescu (2), Dinu (2), Stoenescu (1), R. Nunweiller (1).

A BENEFICIAT de 2 lovituri de la 11 m : una transformată, iar alta ratată; a fost sancționată cu un penalty care a fost transformat.

LOTUL FOLOSIT : Constantinescu (7), Cheran (12), Dobrău (5), G. Sandu (13), Deleanu (13), Stoenescu (8), Dinu (12), Lucescu (15), Dumitrache (12), Nunweiller (15), Dumitrescu (14), N. Petre (9), Moldovan (11), Sălceanu (6), D. Popescu (12), Eftimescu (1), Cavai (9), Rămureanu (2), Sătmăreanu II (1).

JUCĂTORUL CU CEL MAI MARE PUNCTAJ : R. Nunweiller — 116.

SANCȚIONAȚI : Dinu — 2 etape, Dumitrache — 4 etape.

DEBUTANȚI : Eftimescu.

MEDIA DE SPECTATORI : 20 400.

Echipa a realizat un evident salt față de campionatul trecut atît din punct de vedere al jocului, cît și al clasamentului (la sfîrșitul turului trecut a ocupat locul VII). Forța de joc a echipei a crescut prin aportul liniei mediane, Dinu — Radu Nunweiller, la care s-a adăugat în ultimul timp și Moldovan. Echipei îi trebuie mai multă concentrare în fazele de finalizare. Să acestă carență principală a atacului, team-ul din șos. Ștefan cel Mare ar fi cîștigă probabil meciul de la Cluj cu C.F.R. și nu l-ar fi pierdut pe cel de la Bacău, cînd a ar fi făcut cu liderul de toamnă să se numească Dinamo.

Echipa de tineret-rezerve, antrenată de fostul fundaș Ștefan, se situează pe un din evoluțiile consecvente bune ale ultimii ani. Ea a ocupat locul 1 cu 23 p. în campionatul trecut locul 1 cu 23 p.

MULȚESCU

JIUL Petroșani

ANTRENORI : Ștefan Coidum și Tiberiu Szabo

PUNCTE REALIZATE : 16. În 1969/1970 — 16, 1970/1971 — 13 ; 1971/1972 — 15.

PUNCTE CÎȘTIGATE ACASĂ : 15; puncte cîștigate în deplasare : 3.

GOLGETERII ECHIPEI : Roznai (9), Mulțescu (5), Szabados (2), Stoian (1), Ionica (1), Naghi (1), Cojocaru (1). (Sportul studențesc, 1).

A BENEFICIAT de un penalty, transformat de Mulțescu. Nu a fost sancționată cu nici o lovitură de pedeapsă.

JUCĂTORII FOLOSIȚI : Ion Gabriel (13), Marincan (3), Dodu (4), Tonca (15), Stocker (15), Naidin (13), Al. Naghi (15), Urmeș (9), M. Mihai (1), Făgaș (4), Mulțescu (15), Stoian (9), Szabados (13), Cortormani (1), Georgescu (13), Libardi (13), G. Stan (9), Roznai (13), Onuțan (6).

JUCĂTORUL CU CEL MAI MARE PUNCTAJ : Mulțescu — 117.

SANCȚIONAȚI : Mulțescu (o etapă, efectuată la un meci de Cupă), Urmeș — 4 etape, Făgaș — 2 etape.

DEBUTANȚI : Ion Gabriel, G. Stan, Szabados, Roznai, Onuțan.

MEDIA DE SPECTATORI : 4 100.

Jiul a constituit o altă revelație a sezonului de toamnă. Deși în urmă cu cîteva luni echipa din Petroșani lupta pentru evitarea retrogradării, iată, ca terminînd turul campionatului pe locul 3, cu 18 puncte. Desigur, este meritul antrenorului Ștefan Coidum, revenit la cîrma echipei, și al jucătorilor săi ; Jiul are meritul de a fi lansat în Divizia A nu mai puțin de 5 nume noi, care s-au afirmat pe parcurs.

Echipa de tineret s-a clasat pe locul 10, cu 14 puncte. Față de anul trecut e un regres (loc 9, 16 p).

N. IONESCU

PETROLUL Ploiești

ANTRENORI : Ilie Oană și Mircea Dridea

PUNCTE REALIZATE : 18, procentaj mai bun ca în ediția 1971/72 : 12. În 1969/70: 14, în 1970/71 : 9.

PUNCTE ACASĂ : 13 ; puncte cîștigate afară : 5.

GOLGETERII ECHIPEI : I. Constantin (5), Dincuță (3), Grozea (1), Oprișan (2), N. Ionescu (2), Moldovan (1), Cringașu (1).

NU A BENEFICIAT și nici nu a fost sancționată cu lovituri de la 11 m.

LOTUL FOLOSIT : M. Ionescu (15), N. Ionescu (15), Tudorie (15), Ciupitu (15), Gruber (15), Cringașu (14), Grozea (9), Dincuță (15), Cozarek (15), I. Constantin (13), Oprișan (14), Moldovan (14), Moraru (4), C. Ionescu (4), Mînăstire (1), Angelescu (10), Doru Nicolae (2), Pisău (2).

JUCĂTORII CU CEL MAI MARE PUNCTAJ : N. Ionescu, Mihai Ionescu, Tudorie și Ciupitu — 111.

SANCȚIONAȚI : nici unul.

DEBUTANȚI : Pisău.

MEDIA DE SPECTATORI : 12 700.

Într-un fel poate fi considerată ca una din revelațiile acestui campionat, deși lotul său nu cuprinde nume sonore. Acțiunea de reconstrucție a echipei, începută cu cîțiva ani în urmă, abia acum a început să dea roade. Elemente ca Tudorie, Angelescu sau Cozarek au avut evoluții remarcabile. Echipa tinde spre acel spirit de joc colectiv, caracteristic Petrolului din trecut. Formația a cîștigat stabilitate, mai ales în apărare (una din cele mai „cernite" : doar 11 goluri primite), dar atacul a constituit o problemă pentru Ilie Oană (dovadă și eficacitatea sa redusă). Comportare fluctuantă la început (locurile 1—10), apoi o ascensiune de la locul 10 la 4, pe care a terminat turul.

Echipa de tineret-rezerve a continuat să se afirme ca una din cele mai bune : locul 1—2 cu 19 p. (în 1971/72 a locul 6 cu 16 p.).

DESELNICU

UNIVERSITATEA Craiova

ANTRENORI : Constantin Cernăianu și Constantin Ojet.

PUNCTE REALIZATE : 17. Punctaj mai bun decît în 1971/72: 14. În 1969/70: 19, în 1970/71 : 15.

PUNCTE ACASĂ : 11 ; puncte cîștigate afară : 6.

GOLGETERII ECHIPEI : Marcu (6), Oblemenco (6), Țarălungă (4), Bălan (2), Velea (2), Deselnicu (2), Ivan (1), Bădin (1).

A BENEFICIAT de 2 penalty-uri, ambele au fost transformate, dar a fost sancționată cu trei lovituri de la 11 m, toate transformate.

LOTUL FOLOSIT : Oprea (9), Niculescu (13), Deselnicu (15), Sames (13), Velea (15), Kiss (3), Ivan (15), Țarălungă (15), Niță (8), Bălan (9), Oblemenco (6), Marcu (13), Guneș (1), Bădin (14), Strîmbeanu (13), Manta (6), Păunescu (5), Giochirian (3), Dacin (1), Bonose (1), Minciosagă (4), Bălu (2), Stănescescu (1).

JUCĂTORUL CU CEL MAI MARE PUNCTAJ : Deselnicu — 109.

SANCȚIONAȚI : Niculescu — 2 etape.

DEBUTANȚI : Guneș, Kiss, Dacin, Bălu și Stănescescu.

MEDIA DE SPECTATORI: 18 600.

Un salt evident al studenților craioveni, comparînd cu evoluția lor din trecuta ediție. Acumulînd puncte și în deplasare, elevii lui Cernăianu au urcat pînă la locul 5, la numai 3 p de lider. Cu o apărare medie care constituie compartimentul forte, echipa este mai omogenă, aplică cu destul succes o tactică variată, în funcție și de locul de disputare a meciurilor. A avut însă, marele ghinion de a-l pierde, după locul cu Jiul (etapa a VIII-a), pe golgeterul Oblemenco, cel care ne face datoria cu o mînă altul, duminică de duminică.

Echipa de tineret-rezerve este și ea bine situată în clasamentul întrecerii respective (locul 4, la 1 p de lider). Antrenorul C. Deliu asigură cu prisosință că pricepere și migală schimbul de mîine pentru fotbalul craiovean.

ADAM

C.F.R. Cluj

ANTRENORI : Constantin Rădulescu și Laurențiu Munteanu

PUNCTE REALIZATE : 17. Punctaj mai bun în comparație cu prima parte a Campionatelor : 1968/69 — 19 ; 1969/70 — 11 ; 1970/71 — 12 p; în 1971/72 — 7 p.

PUNCTE ACASĂ : 11 ; puncte cîștigate afară : 6.

GOLGETERII ECHIPEI : Țegean (9), Adam (5 — 2 din 11 m), Roman (1), Cojocaru (1 — 1 din 11 m), Bucur (1), Petrescu (1), și Lupu(1).

A BENEFICIAT de 4 lovituri de la 11 m. Nu a fost sancționată cu penalty-uri.

JUCĂTORI folosiți : Gadja (13), Lupu (15), Dragomir (15), Penzeș (10), Roman (15), Marius Bretan (14), Cojocaru (14), Sorin Bretan (8), Adam (15), Vișan (15), Petrescu (15), Bucur (10), Țegean (14), Szőke (5), Pripici (7) și Man (1).

JUCĂTORUL CU CEL MAI MARE PUNCTAJ : Adam — 116.

SANCȚIONAȚI : Stan (tineret-rezerve) — suspendat 2 etape.

DEBUTANȚI : Bucur și Man.

MEDIA DE SPECTATORI : 8 000.

Feroviarii au avut o comportare constant bună, datorită, în primul rînd, echilibrului valoric al compartimentelor. De asemenea, clujenii trebuie evidențiați pentru disciplina manifestat în fiecare partidă, precum și risipa de energie ce o fac în realizarea unor rezultate favorabile. Eforturile depuse de-a lungul întregului sezon competițional au fost încununate de succes, ocupînd locul în prima jumătate a clasamentului.

Echipa de tineret-rezerve, nehotărîtă în ultimele meciuri, continuă să numere printre protagoniștii întrecerii pe care a cîștigat-o doi ani la rînd : locul 3 cu 18 p (anul trecut a cucerit titlul național).

CĂTĂRGIU

SPORT CLUB Bacău

ANTRENORI : Constantin Rădulescu și Petrică Rădulescu.

PUNCTE REALIZATE : 17, mai puțin ca în ediția 1971/72: 19. În 1969/70 — 16; în 1970/71 — 14.

PUNCTE ACASĂ : 12; puncte cîștigate afară : 5.

GOLGETERII ECHIPEI : Dembrovschi (5), Pană (3), Rugubeț (3), S. Avram (2), Hrițcu (1), Vătafu (1), Bălu-tă (1), Margasoiu (1), Velicu (1), Sandu Gabriel (Dinamo) (1).

A BENEFICIAT DE 2 lovituri de la 11 m, transformînd-le pe amîndouă; a fost sancționată cu 2 penalty-uri, care nu au fost ratate.

LOTUL FOLOSIT : Ghiță (13), Mîrșu (14), Cătargiu (15), Velicu (15), Vătafu (14), Butan (5), Hrițcu (14), Pană (15), Dembrovschi (12), Rugubeț (14), Florea (12), Bălu-tă (14), Cojocaru (6), S. Avram (14), Cîzic (2), Sinăuceanu (6).

JUCĂTORUL CU CEL MAI MARE PUNCTAJ : Cătargiu 109.

SANCȚIONAȚI : Hrițcu — 2 etape.

DEBUTANȚI : nici unul.

MEDIA DE SPECTATORI : 16 300.

În ușor regres față de aceeași perioadă a anului trecut, echipa cupidului Rădulescu menține totuși, și de astă dată, contactul cu plutonul fruntaș. În acest sezon, s-a titularizat un tînăr fundaș de talent, Mărgăsoiu, dar a sezut mult forța de joc a vîrfului de atac Rugubeț. Fără un om de gol în plenitudinea forțelor, slaba eficitate a lui Sport Club, este un fenomen mai ușor explicabil.

Stau-que la formația de tineret-rezerve : locul 16, ca și anul trecut ; deci o nedorită... constanță.

BOC

RAPID București

ANTRENORI : Bazil Marian și Gheorghe Nuțescu.

PUNCTE REALIZATE : 15, mai puțin ca în ediția 1971/72 : 16. În 1969/70 : 20, în 1970/71 : 18.

PUNCTE ACASĂ : 12, puncte cîștigate afară: 3.

GOLGETERII ECHIPEI : Dumitru III (4), Boc (3), Dumitriu II (2), M. Stelian (2), Neagu (2), Năsturescu (1), Petreanu (1).

A BENEFICIAT de 2 lovituri de la 11 m, transformînd doar una ; a fost sancționată cu un penalty care a fost transformat.

LOTUL FOLOSIT : Rădulescu (13), Pop (13), Boc (15), Mușat (2), Grigoraș (14), Stefan (8), Naom (7), Angelescu (15), Petreanu (15), Dinu (2), M. Stelian (13), Neagu (14), Dumitriu III (15), Codreanu (2), Năsturescu (10), Savu (11), Codrea (7), Dumitriu II (7).

JUCĂTORUL CU CEL MAI MARE PUNCTAJ : Boc — 132.

SANCȚIONAȚI : nici unul.

DEBUTANȚI : nici unul.

MEDIA DE SPECTATORI : 19 100.

Transferarea lui Dumitru la Steaua și plecarea lui Lupescu au avut repercusiuni nebănuite. Rapidu nu scurge una după alta și eșecurile s-au ținut lanț. Pînă în 15 octombrie cînd a învins, în extremis, Petrolul. A urmat un formidabil tur de forță care a permis giuleștenilor să părăsească subsolul clasamentului și să termine prima parte a campionatului la mijlocul unui tren puncte de echipele fruntașe pe locurile 3—4. Reveniree spectaculoasă și-a datorat în primul rînd apărării, una dintre cele mai bune din campionat și numai după aceea atacului pe care l-a revitalizat Emil Dumitriu.

Formația de tineret-rezerve s-a comportat mediocru. Dacă în ediția trecută ocupa, după 15 etape, locul 4 cu 16 p, acum se află pe poziția a 13-a cu 11 p.

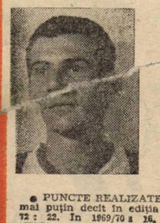

POJONI

U.T.A. Arad

ANTRENOR : Toma Jurcă

PUNCTE REALIZATE : 14, mai puțin decît în ediția 1971/72 : 22. În 1969/70 : 16, în 1970/71 : 17.

PUNCTE CÎȘTIGATE ACASĂ : 8; puncte cîștigate afară : 5.

GOLGETERII ECHIPEI : Kun (6), Broșovschi (3), Axente (3), Petescu (3), Domide (2), Condruc (1), Pojoni (1), Popovici (1).

A BENEFICIAT de 5 lovituri de la 11 m, care au fost ratate; a fost sancționată cu 3 lovituri de la 11 m, care au fost transformate.

LOTUL FOLOSIT : Vidac (15), Birău (14), Lereter (5), Pojoni (15), Popovici (15), Calinin (4), Petescu (15), Axente (15), Domide (15), Broșovschi (12), Sima (9), Kun (13), Pîrvu (16), Ziller (1), Naghi (1), Condruc (16), Purima (2), Cura (1).

JUCĂTORUL CU CEL MAI MARE PUNCTAJ : Broșovschi — 113.

SANCȚIONAȚI : Broșovschi — 2 etape.

DEBUTANȚI : Naghi, Condruc, Purima și Cura.

MEDIA DE SPECTATORI: 8 000.

În cursul acestei prime jumătăți a campionatului, UTA a dat semne de oboseală, concretizate, dacă vreți, prin acel 3—4 cu Jiul, pe teren propriu. Deși prin plecarea lui Lereter media de vîrstă a echipei arădene s-a îmbunătățit simțitor, U.T.A. nu a impresionat prin tinerețe și vigoare. Se pare că jucătorii ei, obosiți puțin de pe urma succeselor din ultimii ani, n-au reușit încă să regăsească dorul victoriilor. Ultimul joc, cel cu „U" Cluj, pune și mai acut problema mobilizării.

Unele vești îmbucurătoare ne vin din tabăra echipei de tineret-rezerve (locul 6 cu 17 p ; în toamna anului 1971, locul 10 cu 15 p). Progresul acestei echipe este legat de promisibile de alarmă care au fost trase în legătură cu declinul Aradului, cîndva legăm al unor fotbaliști de talent. În ultima vreme se vorbește în termeni elogioși despre foarte tînărul extremstînga Tisa. Se pare că el va fi introdus în lotul A, împreună cu alți doi tineri talentați.

ADAMACHE

STEAGUL ROȘU Brașov

ANTRENOR : Nicolae Proca.

PUNCTE REALIZATE : 13, mai puțin ca în ediția 1971/72 : 16, în 1969/70 : 16, în 1970/71 : 18.

PUNCTE ACASĂ : 11 ; puncte cîștigate afară : 2.

GOLGETERII ECHIPEI : Adamache (15), Ivăncescu (15), Jenei (15), Olteanu (6), Anghelini (15), Pescaru (15), Cadar (15), Anghel (8), Florescu (12), Balint (10), Györfi (15), Zotincă (10), Șerbănoiu (6), Ghergheli (12), Alecu (6), Naghi (5).

JUCĂTORUL CU CEL MAI MARE PUNCTAJ : Adamache — 118.

SANCȚIONAȚI : nici unul.

DEBUTANȚI : Anghel și Naghi.

MEDIA DE SPECTATORI: 9 600.

Echipa a început bine campionatul în ciuda accidentării încă din perioada pregătitoare a doi jucători de bază, Pescaru și Olteanu. Are în general o comportare constant bună situîndu-se în prima jumătate a clasamentului. După etapa a VI-a, accidentarea gravă a fundașului central Olteanu are repercusiuni negative și brașovenii încep să piardă punctele prețioase chiar și pe teren propriu (cu S.C. Bacău și Steaua) și astfel coboară vertiginos pe verticala clasamentului. Deci compotare diametral opusă, față de prima parte a turului.

Formația de tineret-rezerve : locul 12 cu 13 p. în ediția trecută locul 13 cu 11 p. Cadeții, pregătiți de antrenorii Alex. Mezaros, au avut o comportare care nemulțumește. Cu toate că de la echipa de tineret-rezerve au fost promovați jucătorii Anghelini Păltinișan și Șerbănoiu, de o dovadă a preocupării de creștere a cadrelor proprii această formație nu dă rezultatele scontate în campionat pe măsura tinerilor care alcătuiesc.

VLAD

PROGRESUL Pitești

ANTRENORI : Florian Halagian și Tănase Dima.

PUNCTE REALIZATE : 13, cu 5 mai puțin decît în turul campionatului precedent. 18 p. în 1969/70, 9 p. în 1970/71 și 18 p. în 1971/72.

PUNCTE ACASĂ : 12. Puncte cîștigate afară : 1.

GOLGETERII ECHIPEI : Troi (6), Radu (4), Roșu (3), Dobrin (2), M. Popescu (2), Prepurgel (2), Olteanu (1) și Vlad (1).

N-A BENEFICIAT de lovituri de la 11 m. În schimb, contra ei au fost acordate două ; una transformat (Lucescu — Dinamo) și altul ratat (Naghi — A.S.A.).

LOTUL FOLOSIT : Stan (15), Vlad (15), Ivan (15), M. Popescu (15), Troi (15), Roșu (14), Dobrin (12), Radu (13), Pigulea (12), Barbu (11), Prepurgel (10), Mustățea (9), Olteanu (8), Jercan (8), Ciolan (6), Casal (6), Neculce (3), Niculescu (1), Cîrstea (1).

JUCĂTORUL CU CEL MAI MARE PUNCTAJ : Vlad — 111 p.

SANCȚIONAȚI: Olteanu, o etapă suspendare.

DEBUTANȚI : Troi, Neculce și Cîrstea.

MEDIA DE SPECTATORI : 8 700.

Început promițător în primele trei etape apoi comportare curioasă, foarte oscilantă ; probabil că jucătorii săi mai trăiau satisfacția cuceririi campionatului. Mecanismul echipei — jocul omogen, colectiv — a apărut deregiat. Mai puțin vizibil acasă, unde totuși echipa a rămas nein-vinsă (doar două meciuri nule) și a primit un singur gol (!), a fost evident la jocurile în deplasare, unde n-a reușit să realizeze decît un punct în opt meciuri (!). Jocuri pe contrastuc n-a funcționat. Totuși, în Cupa campionilor și în special în jocurile cu Real Madrid, F. C. Argeș a mers mult mai bine, dovedind disponibilități, neexploatate în campionat.

Formația de tineret-rezerve, la fel de capricioasă, ocupă același loc 11 și tot cu 13 puncte.

NAGHI

A.S. ARMATA Tg. Mureș

ANTRENOR : [illegible]eriu Bone.

PUNCTE REALIZATE : 13, mai puțin ca în ediția 1971/72 : 16. În ediția 1969/70 : 8, în 1970/71 a evoluat în Divizia B.

PUNCTE ACASĂ : 12; puncte cîștigate afară : 1.

GOLGETERII ECHIPEI : Naghi (6), Mureșan (5), Hajnal (4), Varodi (3), Czako (1), Lucaci II (1), Fazekaș (1).

A BENEFICIAT de 2 lovituri de la 11 m, 2 au fost transformate, iar una ratată ; a fost sancționată cu un penalty, transformat.

LOTUL FOLOSIT : Nagel (10), Kiss (3), Toth (7), Bölöni (12), Czako (15), Varodi (13), Szüllősi (15), Fazekaș (12), Naghi (15), Mureșan (15), Hajnal (13), Lucaci II (5), Ispir (14), Solyom (5), Unchiaș (10), Orza (7), Szekeli (1), Koller (1), Sultănoiu (1).

JUCĂTORUL CU CEL MAI MARE PUNCTAJ : Naghi — 103.

SANCȚIONAȚI : Fazekaș — 3 etape, Szekeli — 2 etape, Bölöni — 3 etape.

DEBUTANȚI : Koller și Sultănoiu.

MEDIA DE SPECTATORI: 10 200.

Nereușita formației mureșene în acest tur de campionat, se datorește, credem, atît unor deficiențe de ordin intern, cît mai ales faptului că în acest campionat celelalte echipe și-au luat măsuri de precauție în plus. Anul trecut, promovată din „B", A.S.A. s-a bucurat de mai puțină... considerație din partea partenerilor de întrecere. În orice caz, formația mureșeană este apreciată din excelenți tehnicieni, care oricînd pot depăși cu orice pronostic.

Echipa de tineret-rezerve locul 16 cu 11 p., în ediția trecută : locul 14 cu 9 p.

ANTONESCU

FARUL Constanța

ANTRENORI : Emanoil Hașoti și Petre Comăniță.

PUNCTE REALIZATE : 13, unul dintre cele mai slabe punctaje din ultimele campionate în tur : în 1968/69 — 17 p ; în 1969/70 — 15 p ; în 1970/71 — 17 p ; în 1971/72 — 18 p.

PUNCTE ACASĂ : 10; puncte cîștigate afară : 3.

GOLGETERII ECHIPEI : Tufan (3), Caraman (2), I. Turcu (2), Țîrcaru (2), Nistor (2), Mihu (1) și Rădulescu (1).

JUCĂTORUL CU CEL MAI MARE PUNCTAJ : Antonescu — 110.

SANCȚIONAȚI : nici unul.

DEBUTANȚI : Stoicescu.

MEDIA DE SPECTATORI: 8 300.

Constănțenii au evoluat bine pînă în etapa a VII-a, cînd au cîștigat în deplasare la Ploiești și au trecut în fruntea clasamentului. Apoi, o dată cu eșecul suferit pe propriul teren în fața Rapidului, jucătorii Farului au intrat în derută nemaireușind să termine victorioși într-o partidă. În această perioadă s-au manifestat carențe atît în capitolul pregătire fizică, cît și în privința tehnicii și tacticii.

Echipa de tineret-rezerve ocupă locul 8, cu 16 p. În campionatul precedent, în sfîrșitul turului, ocupa locul 11, cu 12 p.

ANCA

„U" Cluj

ANTRENORI : Ștefan Onisie și Vasile Bălușiu.

PUNCTE REALIZATE : 13, cu 5 mai puține decît în turul campionatului precedent. 25 p în 1968/1970 : 14 p în 1970/1971 și 18 p în 1971/1972.

PUNCTE ACASĂ : 11. Puncte cîștigate afară : 1.

GOLGETERII ECHIPEI : Munteanu (4), Ulăleanu (2), Mureșan (2), Barbu (2), Crețu (2), Lică (1), Șoo (1) și Ciupitu (Petrolul — 1).

A BENEFICIAT de un penalty, transformat. A fost sancționată cu două penalty-uri, ambele transformate.

JUCĂTORI FOLOSIȚI : Ștefan (14), Crețu (14), Pexa (6), Solomon (14), Cîmpeanu (9), Mihăilă (14), Anca (15), Mureșan (15), Barbu (11), Ulăleanu (15), Mureșan (14), Șoo (15), Lică (15), Fanea (6), Porațchi (3), Totoianu (1), Sudi (1).

JUCĂTORUL CU CEL MAI MARE PUNCTAJ : Anca — 114.

SANCȚIONAȚI : Crețu și Cîmpeanu (cîte o etapă suspendare).

DEBUTANȚI : nici unul.

MEDIA DE SPECTATORI : 7 000.

Inexplicabilă căderea clujenilor după excelenta lor evoluție din campionatul trecut. Echipa a început greu turul, primind cu mare ușurință goluri. Schimbul de dam — Șoo n-a avut efectul scontat. Abia în ultimele 3-4 etape, „U" a demonstrat virtuțile etalate cu un an în urmă, dar locul ocupat în clasament (14) nu onorează echipa „șepcilor roșii".

Formația de tineret-rezerve, nehotărîtă în ultimele meciuri, continuă să numere printre protagoniștii întrecerii pe care a cîștigat-o doi ani la rînd : locul 3 cu 18 p (anul trecut a cucerit titlul național).

BELDEANU

C.S.M. Reșița

ANTRENOR : Ion Reinhardt

PUNCTE REALIZATE : 12. Promovată anul acesta.

PUNCTE ACASĂ : 10, puncte cîștigate afară 2.

GOLGETERII ECHIPEI : Beldeanu (4), Pușcaș (3), Nestorovici (2), Neagu (2), Szilaghi (2).

A BENEFICIAT DE 2 lovituri de la 11 m, ambele transformate ; a fost sancționată cu 3 penalty-uri, 1 transformat, iar 2 ratate.

LOTUL FOLOSIT : Ilieș (5), Rednic (12), Georgevici (15), Kiss (15), Kafka (15), Grozăvescu (7), Pușcaș (15), Beldeanu (14), Atodiresei (13), Neagu (12), Szilaghi (13), Varga (2), Florea (15), Nestorovici (16), Rădulescu I (4), Gornea (12), Dumitru (2), Roșca (1), Gaspar (4).

JUCĂTORUL CU CEL MAI MARE PUNCTAJ : Beldeanu — 120.

SANCȚIONAȚI : nici unul.

MEDIA DE SPECTATORI: 13 200.

Reușită în primul campionat al țării după o absență de mai bine de două decenii, C.S.M. Reșița a simțit din plin „șocul" reintîlnirii cu Divizia A. Cauza principală : lipsa de experiență, faptul că atîta amar de ani a jucat numai în „B". Astfel că, deși în primăvară a cîștigat mai mult decît clar seria secundă a Diviziei B, în „A" lucrurile n-au mers conform obișnuinței care începuse să se instaureze în rîndul suporterilor. Cu acest prilej au ieșit prezente în evidență deficiențele echipei, în perioada de transferări. S-a afirmat despre C.S.M. — și cu deplin temei — că are un excelent joc în cimp ; în schimb, atacul, pe de o parte nu are putere de „sparger" sistemele defensive pe care le întîlnește, iar pe de alta nu beneficiază de un punctier. Beldeanu încearcă să rezolve această lacună, dar nici el nu poate face totul în acest „11" capabil de progrese.

FORMAȚIA DE TINERET-REZERVE : locul 9, cu 16 p.

TANASESCU

SPORTUL STUDENȚESC Buc.

ANTRENORI : Ion Motroc și M. Macksai pînă la 10 octombrie 1972 și apoi Gh. Ola și M. Macksai.

PUNCTE REALIZATE : 16. Nu a mai participat în Divizia A din anul 1941.

PUNCTE ACASĂ : 8. Puncte cîștigate în deplasare : 8 puncte.

GOLGETERII ECHIPEI : M. Sandu (6), Jamaischi (2), Lucaci (1), Stroie (1), Tănăsescu (1), O. Ionescu (1), Lăzeanu (1), Pană (1).

NU A BENEFICIAT DE LOVITURI DE LA 11 m. Împotriva sa s-au dictat două penalty-uri, ambele transformate de Beldeanu și Adam.

JUCĂTORI FOLOSIȚI : Suciu (6), Ion Vasile (9), Jurcă (8), Tănăsescu (15), Kraus (14), Cojocaru (14), Manea (6), Mățăoanu (4), D. Nicolae (7), G. Ionescu (10), Cazan (1), Damian (13), Oct. Ionescu (15), Culda (4), Jamaischi (7), Pană (8), Lucaci (5), Cupeaman (2), Leșcanu (13), M. Sandu (15), Moldoveanu (3), Bujor (7), Frățilă (2), Stroie (2), Radu (2), Georgescu (1).

JUCĂTORUL CU CEL MAI MARE PUNCTAJ : Tănăsescu — 110.

SANCȚIONAȚI: nici unul.

DEBUTANȚI : Jurcă, Culda, Leșcanu, G. Ionescu, Damian, Stroie, Radu, Georgescu.

MEDIA DE SPECTATORI: 11 500.

Promovată anul acesta în Divizia A, echipa a avut încă din start o comportare sub nivelul terinelor, acumulînd după 6 etape numai trei puncte ! Situația nu s-a îmbunătățit nici după schimbarea din mers a antrenorului (6 puncte în următoarele 9 etape), studenții bucureșteni încheind prima parte a campionatului pe ultimul loc. În clasament și cu perspective puțin promițătoare pentru returi. Pauza competițională ar putea fi totuși, un bun sfetnic, iar pregătirea de iarnă un suport obiectiv, pentru viitoarea angajare în lupta de supraviețuire.

Echipa de tineret-rezerve, cu 16 puncte acumulate, ocupă un merituos loc 7, într-o întrecere dîrză, de-a lungul căreia a depășit adversari mai experimentați, comportîndu-se adeseori lăudabil.

ÎN VIZITĂ LA DOUĂ CENTRE DE COPII ȘI JUNIORI

LA REȘIȚA

ÎN CIUDA UNOR GREUTĂȚI, REZULTATELE SÎNT MULȚUMITOARE

Sînt trei ani de cînd a luat ființă centrul de copii și juniori de la Reșița. Atunci, de fapt, acesta avea să intre în circuitul centrelor finanțate și coordonate de către federație, pentru că activitatea cu copiii și juniorii exista mai de mult pe aceste meleaguri, și-a făcut, chiar, tradiții în orașul siderurgiștilor.

Ne-a interesat, totuși, activitatea centrului C.S.M. în această ultimă perioadă de 3 ani, de cînd federația alocă niște bani (în acest an — 80.000, de pildă), pentru salariile antrenorilor și echipamentul sportiv necesar procesului de instruire.

De cîteva luni, centrul are ca antrenor coordonator pe tînărul profesor de educație fizică cu specializarea fotbal **Cornel Roșu.** El este, de fapt, și singurul încadrat cu o normă întreagă. Aici mai lucrează bătrînul **Mihai Jijic,** de numele căruia se leagă fotbalul reșițean de acum cîteva decenii, **Octavian Foale,** ambii antrenori cu o jumătate de normă și **Vasile Jack,** instructor, încadrat și el tot cu o jumătate de normă. Am văzut din documentele vizate de club că fiecare are sarcini precise. **C. Roșu răspunde de echipa de juniori I din campionatul republican. A preluat-o de la fostul antrenor coordonator Pantelimon Bratu, promovat la echipa de tineret-rezerve. O. Foale se ocupă de juniori II, M. Jijic de copii I (13—15 ani), iar V. Jack de copii II (9—12 ani).**

Care este efectivul actual al centrului? 22 de juniori I, a căror echipă s-a [illegible] locul III în serie, în campionatul republican, la un punct de U.T.A. și la egalitate cu Vagonul; 30 de juniori II; 50 de copii I; 40 de copii II. **Deci, aproape 150 de viitori fotbaliști.** Acum cîțiva ani erau mai mulți (cinci formații numai de juniori), dar nu era calitate, perspectiva unora era îndoielnică. Se rupea echipament degeaba și se pierdea timp. Iată de ce, în vară s-a luat hotărîrea să se desființeze două echipe de juniori.

Pentru că ni s-a vorbit de perspectivă, i-am rugat pe antrenorii C. Roșu și P. Bratu să ne dea cîteva nume de juniori, de care sînt convinși că se va vorbi în fotbalul reșițean. N-au ezitat nici un moment, spunîndu-ne că **în 2—3 ani vom auzi de Ferenc Portic (15 ani, mijlocaș, un talent autentic, cu o excelentă gîndire tactică), Costel Pușcaș (mijlocaș, 16 ani, 1,80 m înălțime, care a fost și la tabăra națională), Doru Chira, 18 ani, un „vîrf" cu o talie excepțională (1,86 m), Nicolae Negroiu, tot atacant central și Gheorghe Gadina, o extremă stîngă cu o viteză excelentă și, cu adevărat stîngaci, nu improvizație.** Acestia toți joacă azi în **echipa de juniori. Dar centrul are și alte produse. Cinci dintre foștii juniori au fost promovați în echipa de tineret-rezerve. E vorba de Buligoane, component al lotului național de juniori, Roșca (a și jucat în Divizia A), Vizitiu, Doja, Ruse.** Dar produse ale centrului pot fi considerați și **Pușcaș, Filip, Păunescu, Ionescu, Ambruș, Riter, de la Minerul Anina și alții care joacă în Divizia C. Iată de ce, producția centrului de la Reșița poate fi apreciată ca bună.** Desigur însă e loc și de mai bine! **„În orașul siderurgiștilor,** ne spune prof. Roșu, **există excelente posibilități de selecție din școlile generale și, mai ales, din cele profesionale".** Necazul e altul: baza materială. Centrul nu are la dispoziție decît terenul de zgură și acesta suprasolicitat de meciurile juniorilor, ale echipei de tineret-rezerve (cînd vremea e nefavorabilă), și chiar, a formațiilor de seniori în campionatul județean și orășenesc. Se are în vedere amenajarea unui mini-teren tot în incinta stadionului și un altul pe platoul de pe dealul Golul. Deocamdată este vorba doar de intenții. Nu există încadrat nici medicul respectiv, pentru că sînt ore puține. În privința echipamentului, situația nu a fost nici ea mai roză. Un trimis al federației (antrenorul Ilie Savu) a constatat că **80 la sută din echipament trebuie dat la reformă!** Ani de-a rîndul, tenișii au constituit problema cea mai dificil de rezolvat. Ba nu se găseau, ba erau de proastă calitate. Și, un junior sau copil rupe patru perechi pe an. De vreo două săptămîni, în inventarul centrului (am vrut să spunem în magazia sa, dar aceasta este și a echipei de Divizia A și tineret), au intrat materiale în valoare de 35.000 de lei, de fapt, așa cum cere federația, care dă acești bani. Ca să fie sigur de echipament (pentru că au existat unele antecedente) profesorul Roșu l-a băgat sub cheie, dar gestul l-a supărat foc pe președintele clubului sportiv, **Ștefan Pătru,** ale cărui relații cu coordonatorul centrului nu sînt prea mulțumitoare. O discuție între cei doi, purtată chiar în fața noastră, ne-a lăsat un gust amar, ceea ce ne face să credem că e necesar ca această colaborare, și în general **munca centrului și modul cum acesta este îndrumat de club, să facă obiectul discuției consiliului clubului.** Ar fi păcat ca din cauza unor ambiții personale, activitatea acestui centru, destul de bună pînă acum, să fie ținută în loc.

Constantin ALEXE

LA BOTOȘANI

ACTIVITATEA A ÎNCEPUT SUB BUNE AUSPICII

Cine vrea să cunoască multiplele fațete ale vieții sportive a Botoșanilor, nu poate să ocolească, desigur, activitatea centrului de copii și juniori la fotbal „Avîntul", care cu fiecare zi devine tot mai mult, pentru cei mai mici locuitori ai orașului, un loc de învățare și o „rampă" de lansare.

„Înființarea, în aprilie, a acestui centru — ne-a spus prof. Gheorghe Paraschiv, președintele C.J.E.F.S. — **a însemnat, pentru noi, posibilitatea nu numai de a ne încerca puterile într-o nouă activitate, dar și satisfacția că există opinia că aici, la Botoșani, se află oameni pasionați, care pot realiza lucruri bune. Noi am fost în permanență preocupați — primind un larg sprijin și din partea organelor locale de partid și de stat — de a asigura toate condițiile desfășurării unei, munci fructuoase. Desigur, a trebuit, la început, să depășim și cîteva obstacole care, o dată lăsate în urmă, au permis intrarea într-un ritm normal și propice pentru îndeplinirea scopului propus: depistarea și creșterea unor fotbaliști talentați".**

Cînd s-a anunțat deschiderea centrului s-au prezentat la prima selecție 360 de copii. Au urmat, firește, mai multe antrenamente de trial, în urma cărora au fost reținuți 120.

Am fost prezenți, mai multe zile, în mijlocul tinerilor fotbaliști din Botoșani și ne-am convins că există elemente dotate, animate de o mai mult sau mai puțin mărturisită dorință ca mîine să devină un Dinu, Dembrovschi, Dumitrache ori un Dobrin.

După una din ședințele de pregătire, interlocutor ne-a fost antrenorul coordonator **Dumitru Pantazi:**

— Împreună cu profesorii Gheorghe Mihov și Valerian Popovici îndrumăm „pașii" a cinci grupe de copii și juniori, alcătuite în urma unor selecții repetate. Fiecare grupă are în program șapte ore de antrenament pe săptămînă, program stabilit în funcție de orarul școlar al copiilor. Astfel, și dimineața și după-amiaza puteți vedea la stadion o permanentă activitate. Pentru desfășurarea în bune condițiuni a antrenamentelor am confecționat și o serie de aparate ajutătoare — jaloane, porți reduse, planșe ș.a. — absolut necesare pentru formarea unor deprinderi corecte.

— Ne puteți evidenția pe cîțiva dintre cei mai buni fotbaliști ai centrului?

— Analizînd comportarea de pînă acum a fiecăruia, i-aș menționa pe Constantin Văculișteanu (15 ani), Gheorghe Prisăciuc (14 ani), Marcel Timofte (16 ani), Cornel Boaru (14 ani), Ioan Cristoforovici (12 ani) și Mihai Vătui (13 ani), care au calități deosebite, dar care trebuie să depună eforturi continue pentru a-și valorifica talentul.

— Într-o discuție anterioară ne-ați vorbit despre aportul unor școli la depistarea multor tineri fotbaliști. Care sînt acestea?

— Într-adevăr, unele școli au avut o contribuție substanțială la sprijinirea activității noastre. Amintesc dintre acestea școlile generale nr. 2 (prof. B. Rotărescu) și nr. 11 (prof. Mircea Chiscă), precum și Liceul economic (prof. Gh. Bălțuță).

Despre centrul „Avîntul" se mai pot scrie încă multe. Ne oprim, însă, aici nu fără a aminti despre **susținuta muncă de educație** pe care o desfășoară antrenorii (numeroși elevi, cu o situație, în trecut, nu prea strălucită la învățătură, și-au îmbunătățit notele o dată cu prezența lor în rîndurile fotbaliștilor acestui centru) și despre **proiecte:** în vacanța de iarnă a elevilor organizarea unei cupe de mini-fotbal, cu participarea a 20 de echipe, împărțite pe categorii de vîrstă, și promovarea în ediția 1973—1974 a campionatului național al juniorilor și școlarilor a unei formații cît mai bine pregătită.

Emanuel FANTANEANU

CURSUL DE PERFECȚIONARE A ANTRENORILOR — AMÎNAT PENTRU LUNA IANUARIE

Am anunțat în numărul trecut că federația noastră organizează la București **un curs central de perfecționare pentru toți antrenorii încadrați în grupele A și B** (mai puțin cei ai centrelor de copii și juniori). Din motive tehnice și, în plus, pentru a pune mai bine la punct desfășurarea cursului în toate amănuntele lui, el a fost amînat pentru începutul lunii ianuarie, mai precis la 3 ianuarie, dată la care atrenorii vor fi prezenți în mod obligatoriu la București.

Amînarea survenită constituie un bun prilej pentru antrenori să se pregătească mai bine, mai ales că — așa cum am subliniat la timpul cuvenit — în cadrul cursului, chiar în prima zi, va avea loc o analiză a turului campionatului diviziona A. Va fi un moment important de dezbatere a evoluției echipelor proprii și a principalelor probleme ridicate atît de comportarea divizionarelor, cît și de campionatul însuși, sub toate aspectele (tehnic, fizic, disciplinar, arbitraje etc.), în lumina activității viitoare a lotului reprezentativ, în fața căruia stă un obiectiv de prim ordin cum este calificarea pentru turneul final al campionatului mondial.

De asemenea, cursul va constitui și un prilej pentru discutarea unor chestiuni profesionale, antrenorii putînd aduce propuneri și sugestii cu privire la îmbunătățirea regulamentului de funcționare a antrenorilor, regulament care urmează să fie discutat și aprobat de Biroul Federal.

Iată numai două puncte din programul cursului care impun o atentă pregătire a antrenorilor și o participare activă și documentată la o acțiune inițiată în folosul lor.

VITRINA CU CĂRȚI

AUTOBIOGRAFII DE SPORTIVI

„20 de ani în urmărirea balonului rotund".
de ANGHEL CREȚEANU

O nouă carte apărută în editura „Stadion" reînvie nu numai palmaresul unui sportiv exemplar, care a fost portarul Juventusului, al Unirii Tricolor și al naționalei, dar și o întreagă epocă a fotbalului românesc dintre cele două războaie mondiale. Scrisă cu nerv literar, în fraze sincopate, cartea gălățeanului Anghel Crețeanu, care și-a început ucenicia balonului rotund cu acel as al aviației noastre, Romeo Popescu, este în primul rînd, un meci palpitant cu sine însuși, o lecție de tenacitate în pregătire, și pe deasupra o pasionantă mărturisire de credință, care cuprinde în retorta memoriei fapte și întîmplări, portrete, moravuri și năravuri sportive din trecut, cu toate iluziile și chiar deziluziile generate de unii prieteni nerecunoscători...

Polisportiv autentic, împletind goana după balon începută la D.V.A. Galați, cu goana după vînat, cu „darea la undiță" în bălțile Dunării, cu brevetul de pilot, sfîrșind cu titlul de jucător și antrenor al oboreniilor, Anghel Crețeanu reușește fără emfază să instruiască pe viitorul cititor sportiv, transmițîndu-i cele cîteva cerințe ale fotbalului de ieri, de azi, de mîine și de totdeauna: pregătire intensă, condiție fizică, încredere, calm, dăruire.

„20 de ani în urmărirea balonului rotund" se citește cu bucuria redescoperirii unor vechi adevăruri, pe care autorul caută să le redea într-o formă plăcută tuturor generațiilor de sportivi chemate să ducă mai departe și mai sus culorile clubului lor sau ale reprezentativelor țării, acum cînd sprijinul partidului și statului este cald, puternic și masiv, cum n-a fost pe vremea cînd Anghel Crețeanu și-a început aspra lui luptă de afirmare în soccerul românesc.

POVEȘTI DIN SACUL FĂRĂ FUND AL FOTBALULUI

„Fotbalul se joacă rîzînd"
de P. STEINBACH

Parcă nici nu se putea mai bine ca, alături de cartea de amintiri din lumea balonului rotund semnată de internaționalul Anghel Crețeanu, să figureze cîteva rînduri dedicate altui volum, scris de un... coleg de generație cu fostul portar al Juventusului de altădată **Petre Steinbach,** cunoscutul antrenor, reintră în arena literaturii sportive după mai bine de trei decenii. Dacă prima carte a fostului oborean se referea la tehnica și tactica fotbalului, în care împărtășea mai ales experiența sa căpătată la clubul londonez Arsenal, cea de-a doua surprinde, și nu numai prin titlul său, **„Fotbalul se joacă rîzînd",** apărută în Editura Junimea din Iași.

Cele aproape 200 de pagini se citesc pe nerăsuflate. Și asta pentru bunul motiv că autorul, unul dintre cei mai buni halfi centri dinainte de război, povestește nenumărate întîmplări și snoave din lumea atît de diversă a sportului rege. Astfel, veți fi în preajma lui Baratki, a lui Ionică Bogdan, puteți retrăi meciul în care Zombory, celebrul portar al Ripensiei, și-a dovedit talentul de executant al loviturilor de la 11 m, fi veți cunoaște pe „grădinarul" Schwartz și pe Dobay — „calul", pe Nicolae Covaci, cel tot timpul pus pe șotii, veți afla cum a fost cu „nunta" lui Cernea și atîtea și atîtea alte povești din sacul fără fund al fotbalului.

Cititorii întîlnesc în paginile cărții numele unor valoroși jucători din trecutul mai îndepărtat și mai apropiat, reprezentativi nu numai prin talentul lor, ci și prin remarcabile disponibilități de spirit. Iar scopul volumului, după cum scrie chiar autorul în prefață, este acela **„de a ne ajuta unii pe alții să redescoperim valoarea veseliei în munca de fiecare zi, în activitatea fiecăruia dintre noi, în întrecerile cu adversarii și cu noi înșine, în viață și în sport".**

Și trebuie să recunoaștem că autorul are dreptate. Fotbalul nu este un sport care se joacă numai cu dinții strînși...

„ÎI MULȚUMESC, ÎN PRIMUL RÎND, LUI ION REINHARDT"

Nicolae GEORGEVICI

Ani de-a rîndul, **Nicolae Georgevici** s-a impus ca unul dintre buni apărători din prima divizie. Meci de meci, numele său a fost scris cu majuscule de cronicari.

Biografia sportivă a lui Georgevici nu cuprinde nimic extraordinar, de senzație. Este biografia unui jucător corect, disciplinat, — care nu știe ce-i suspendarea sau eliminarea de pe teren — ambițios, gata oricînd să nu precupețească nici un efort pentru succesele echipei sale. Georgevici n-a fost un mare talent, deci n-a debutat în „A" peste noapte. A urmat o filieră firească, am zice. De la juniorii formației din Oravița — orașul său natal — a trecut pe la seniori, la 16 ani și jumătate cunoscînd fiorurile unui baraj pentru Divizia B, și amărăciunile insuccesului. A fost adus, apoi, la Reșița, după care a apărut la Jiul și de atunci lumea fotbalului a început să-l cunoască.

Povestea acestui drum ne-a depănat-o Georgevici într-una din zile, la Reșița, înaintea jocului cu F.C. Argeș, un meci de care elevii lui **Reinhardt** își legau mari speranțe.

— Din cei trei copii, cîți am fost la părinți, adică o fată și doi băieți, doar eu am făcut sport. M-a atras mingea de fotbal, iar începuturile au fost, ca în cazul atîtor copii, meciurile noastre, de două sau trei ore, pe terenul liber din apropierea străzii unde locuiam. În 1959, am fost legitimat pentru prima oară, la juniorii lui Minerul Oravița, echipă din campionatul județean. În același an, mai repede decît m-aș fi așteptat, deci la 16 ani și cîteva luni, am fost promovat în rîndurile seniorilor. Am jucat și un meci la barajul de la Ploiești, pentru promovarea în Divizia B. A fost prima mea bucurie, dar și primul eșec. Chimia Govora și Electroputere au promovat, iar noi ne-am întors de unde am plecat. Eu însă aveam să mai rămîn puțin aici. În 1961, am luat parte la tabăra națională de juniori, de la Cîmpina, cu Pescaru, Radu Nunweiller, Dinu de la Rapid. La înapoiere aveam să mă opresc la Reșița, adus de maestrul Reinhardt, căruia îi mulțumesc și acum pentru încrederea acordată.

— Ni se pare că pe atunci nu era vorba de fundașul central Georgevici, ci de un atacant...

— Exact. Eram vîrf, loveam mingea bine cu capul, aveam un șut puternic, dar... stîngul îmi crea multe necazuri, pentru că nu prea mă asculta. Or, un atacant care nu lovește bine balonul cu ambele picioare, în cele mai multe cazuri, rămîne o improvizație, o neîmplinire.

— Apropo, a ajuns, oare, fotbalistul Georgevici acolo unde și-a propus?

— Cred că da. Desigur, fiecare visează să devină un fotbalist mare, să îmbrace tricoul național. Or, eu n-am reușit acest lucru. Am fost chemat o dată la lotul B, am jucat un amical cu tineretul, care ne-a snopit, nu alta, cu 5—0! De atunci, n-am mai fost băgat în seamă de nimeni. Dobrin mi-a fost coleg de echipă atunci, dar drumurile noastre s-au despărțit. Marele lui talent și-a spus cuvîntul. Cred, însă, că am fost un util jucător al echipei mele de club. În cei 6 ani, la Jiul, de pildă, mi-am făcut întotdeauna datoria. Rar am lipsit din formație. Am figurat de atîtea ori în echipa etapei. Cred că am dobîndit o bună constanță, punctajul realizat la finele campionatului situîndu-mă între fruntașii postului de fundaș central.

...Locurile natale l-au chemat înapoi. Oravița, unde-i sînt părinții, la 46 de kilometri de Reșița. Bocșa, de unde e soția, e la 14 kilometri. Și într-o zi din vara acestui an, găsind înțelegerea clubului din Valea Jiului, Georgevici și-a făcut bagajul și a poposit la fosta lui echipă, C.S.M., nouă promovată în „A", și care avea nevoie de el. Aici s-a reîntîlnit cu antrenorul Reinhardt, căruia îi poartă o mare stimă.

Georgevici știe că anii trec, că nu mai e un puști. Are familie, o fetiță de 5 ani, Gabriela. Pe umerii lui apasă răspunderea față de viitorul copilului. Cine știe cît o să mai joace fotbal... Și atunci, ce va face? S-a gîndit la toate acestea, s-a apucat să învețe. Este elev în clasa a XI-a de liceu, la fără frecvență, iar din toamnă, urmează cursurile școlii de maiștri de la Reșița. E o fire disciplinată, dîrză și, cu siguranță, ceea ce și-a propus să facă se va realiza.

— Care e cel mai plăcut moment din activitatea fotbalistului Georgevici?

— Finala Cupei din acest an, desigur. Pentru mine, un fapt mărunt în aparență, a însemnat, la vremea respectivă, un succes. Acum mă pregătesc pentru un alt moment din cariera mea: să rămîn cu C.S.M. în Divizia A. Cred că această echipă e capabilă de o asemenea ispravă.

Constantin ALEXE

ANTRENOR, PE LOCURILE DE JOACĂ ALE COPILĂRIEI

Nicolae DRĂGAN

Era într-o frumoasă dimineață de duminică, în urmă cu cîteva săptămîni. Pe un teren de la marginea Capitalei, două echipe de juniori tocmai își încheiaseră întrecerea și, așa cum se întîmplă de obicei, învingătorii alergau fericiți în întîmpinarea antrenorului:

— *Maestre, am cîștigat... am cîștigat*, strigau în cor copiii, îmbătați de bucuria succesului.

„Maestrul" — un om de statură potrivită, alură de sportiv în activitate și părul neobișnuit de cărunt pentru o vîrstă în plină vigoare a tinereții — și-a aprins o țigare fără filtru, a potrivit-o în colțul gurii, a tras un fum pînă în adîncul plămînilor, după care s-a adresat celor mici, adunați în jurul său:

— *Bravo băieți! Acum repede la dezechipare. Mîine dimineață ne vedem la antrenament pe terenul nostru de la „23"*.

Apoi, maestrul — antrenorul *Nicolae Drăgan* — s-a îndreptat agale spre vestiare. Nu înainte de a trece pe lîngă poarta în care se marcase golul victoriei. Un gol înscris cu capul, acolo unde, se zice, țes păienjenii pînza. O clipă omul, cu părul neobișnuit de cărunt, s-a oprit, a privit fix într-un punct și a dat semnificativ din cap, parcă ar fi vrut să spună: *„cam așa le puneam și eu în urmă cu vreo douăzeci de toamne."*

— Ce repede au trecut anii, Iancule!

Nicolae Drăgan, căruia prietenii (de unde, nu se știe precis) îi spun și Iancu, s-a întors surprins de parcă i s-ar fi ghicit gîndurile, după care imediat și-a continuat, nostalgic, firul amintirilor:

— *Da! Și au trecut..., aproape pe neobservate. Prin '40, în preajma războiului, eram ca ăia micii. Jucam în fiecare după amiază și duminica toată ziua, cu Leon Lazăr, cu frații Frunzescu și alții pe maidanele din Balta Albă și Dragalina, pe locul unde azi este stadionul 23 August. Pe atunci, erau pe aici niște gropi pline cu gunoaie, făceam din ghiozdane bare de porți și aprindeam focul din vreascuri, ca să vedem mingea și după lăsarea întunericului. Ne plăcea fotbalul și sportul în general de nu ne săturam niciodată. Cînd aveam 17—18 ani, jucam simbăta după masa la juniori, duminică dimineața la echipa întîia a lui „Rogifer" și după amiaza din nou, de astă dată rugbi, la „Onoare" ca fundaș, în locul lui nea Toma Moldoveanu. Și nu mi se părea deloc prea mult, nu spuneam de fel că obosesc. Dimpotrivă. Aveam impresia că timpul nu-mi ajunge niciodată.*

...„Rogifer" 1943, alături de *Apolzan* și *Saita*; Metalochimic, imediat după război, în echipă cu *Șt. Ionescu, N. Marinescu, Costel, Nuțescu, Florea, N. Voinescu, Nicușor, Al. Ene...*

În toamna anului 1949, Nicolae Drăgan, centrul înaintaș devenit curînd spaima portarilor, este transferat la CCA. Debutul său este promițător și încununat de o prima mare reușită: *cucerirea Cupei României*, după o victorie cu 2—1 în fața Universității Cluj. Au urmat apoi încă patru ani competiționali încărcați de succese, pînă în 1954, timp în care CCA, cu Drăgan în centrul liniei de atac — avîndu-i succesiv pe *Frentz, V. Moldovan, Bădeanțu* și *P. Moldoveanu* ca extreme; *Roman, Ferenczi, Serfözö Petschovschi* și *Fr. Zavoda* ca interi — și-a înscris în palmares încă trei cupe și tot atîtea campionate. *În total șapte trofee și insigna de maestru al sportului, obținută cu prima promoție de fotbaliști, distinsă cu acest titlu onorific.*

Au venit, după aceea, „perioada Petrolul", cu două campionate fără lauri, dar cu satisfacția de a fi găsit acolo, la Ploiești, mediul fertil al unor comportări aplaudate și al unor încercări foarte aproape de reușită — de a se număra printre cei mai eficace atacanți din țară.

În 1957, la vîrsta de 32 de ani, un „ulcer perforat" întrerupe însă brusc și nemilos o activitate ce nu părea nici un moment că se înclină pe panta renunțării. Drăgan mai revine totuși pe gazon, ca jucător, dar pentru puțină vreme, la Prahova Ploiești, după care se retrage, discret, cu o tristețe nemărturisită.

— *Așadar, de atunci, de aproape 15 ani am devenit antrenor*, spune astăzi „Iancu" Drăgan. *Itinerarul acestei frumoase profesiuni a început de acolo unde pusesem „în cui" bocancii de jucător la Prahova, trecînd după aceea pe la Academia Militară, pe care am promovat-o în „B", pe la Bumbacul, în „Onoare", pe la Soimii Buzău, cu care am intrat în „C", pentru a ajunge la centrul de fotbal „Steaua 23 August".*

Aici pot spune că am revenit, după mai bine de trei decenii, în locurile de joacă ale copilăriei. Dar într-un cadru de instruire greu de imaginat atunci și cu obligațiile profesionale care astăzi se împlinesc în munca nobilă de plămădire a unei noi generații de fotbaliști. Deocamdată, Radu Dan, Ghiță Jean, Ion Cornelius, Florea Ionescu și Radu Vasile sînt cîteva nume dintre acelea care-mi inspiră sentimentul unui început de reușită. Mîine, sînt sigur, vor fi și alții. Mai mulți și mai buni, fără îndoială. Pentru că de fapt, acesta-i și rostul străduințelor noastre.

Mihai IONESCU

„TATA MI-A ÎNDREPTAT PAȘII SPRE DINAMO"

Vasile DOBRĂU

În după-amiaza unei zile de vară a anului 1965 un puști subțirel care abia împlinise 12 ani, ținut de mînă de tatăl său, a pătruns sfios pe poarta stadionului Dinamo. A încercat să dea înapoi. Tatăl său s-a împotrivit: **„Hai mă Vasi, ce naiba ești atît de lipsit de curaj. Crezi că aici se mănîncă oameni!"** După cîteva minute **Vasile Dobrău** făcea cunoștință cu **Gheorghe Timar**, viitorul său antrenor.

Nou venit s-a familiarizat repede cu clubul pe care l-a îndrăgit încă de pe vremea cînd în formația alb-roșilor jucau **Szoke, Nicușor, Călinoiu** sau **Băcuț**. Dobrău își amintește cu nostalgie de micile aventuri trăite care îl aduceau în preajma idolilor săi. Uneori se furișa printre grupurile de spectatori ca să scape de privirile agere ale controlorilor de bilete. Alteori sărea gardul tremurînd de frică ca nu cumva să-l fi observat vreun om de ordine.

— Și cum a fost la începutul activității tale?

— M-am integrat repede în atmosfera de seriozitate ce domnea aici. Făceam pe dracu în patru să nu lipsesc de la nici un antrenament. Era forma cea mai elocventă a atașamentului meu față de club.

Într-adevăr, atașamentul lui Dobrău față de clubul Dinamo i-a înzecit puterea de muncă, l-a ambiționat de a ajunge fotbalist de performanță. Dimineața la școală, după-amiază la antrenament, acestea erau singurele lui preocupări. Perseverența și modestia de care a dat dovadă în orice împrejurare, l-au ajutat să se detașeze de ceilalți coechipieri, devenind foarte îndrăgit de antrenori. Promovat la juniori, datorită realelor sale calități și a unei comportări constant bune în echipa de copii, specialiștii clubului văd în Dobrău pe fotbalistul de perspectivă. În scurt timp, este selecționat în reprezentativa de juniori a țării unde-și face simțită prezența de 35 de ori, o cifră impresionantă dacă ne gîndim la numărul relativ scăzut de confruntări internaționale la nivelul acestui eșalon.

Vine apoi treapta marii performanțe: **debutul în prima formație a echipei Dinamo**, în acel an 1970, într-un meci de campionat, la Tg. Mureș, cu A.S.A. Este folosit fundaș dreapta. Dinamo pierde acea partidă cu 2—0. După acest prim pas neizbutit își reia abătut, dar fără să-și piardă speranța, locul pe banca jucătorilor de rezervă. Știa un singur lucru: își cunoștea posibilitățile de afirmare și mai ales nu uita că antrenorii cred în continuare în **el**.

Între timp s-au mai scurs doi ani de muncă fără preget pe dreptunghiul verde al stadionului din Ștefan cel Mare. Permanentele încurajări pe care i le adresau cu fiecare ocazie **Dinu, Lucescu** sau **Radu Nunweiller** au însemnat un ajutor moral substanțial pentru Dobrău. După cîte și zile nenumărate de muncă tenace, Dobrău devine cu adevărat titular, în anul 1972, în partida de campionat cu Steagul roșu la Brașov. **Sătmăreanu II** se accidentează la o fază banală și antrenorul **Nicușor** îl trimite pe Dobrău pe postul de fundaș central. Și de atunci sfiosul de ieri, n-a mai părăsit echipa. Sobru și precis în intervenții, receptiv la sfaturile antrenorului, Dobrău și-a înscris în evidența sa 33 de meciuri susținute în Divizia A.

Satisfacțiile se țin lanț. Antrenorul reprezentativei, **Angelo Niculescu**, îl convoacă, în primăvara acestui an, la un trial al lotului național. Randamentul noului venit în familia selecționabililor este bun și ca urmare i se acordă creditul de a juca în prima reprezentativă a țării. În meciul cu Finlanda de la Helsinki din preliminariile C.M. Atunci, Dobrău se numără printre jucătorii remarcați, fiind preferat și pentru întîlnirea cu Albania. Deci, la numai 19 ani și jumătate a îmbrăcat de două ori tricoul național.

În prezent talentatul fundaș central al dinamoviștilor știe că pentru a rămîne mai departe pe drumul afirmării sale depline trebuie să se pregătească necontenit, să se supună de bună voie la un program riguros de viață în afara stadionului.

„Am avut șansa să îmbrac de timpuriu tricoul echipei naționale, spune Dobrău. **Știu că mai am încă multe de învățat. Trebuie să muncesc fără preget, în primul rînd, ca să apăr culorile clubului pe care l-am îndrăgit și de care n-am să mă despart niciodată. Să știți că cea mai mare bucurie a mea, ca fotbalist, este aceea de a oferi părinților posibilitatea de a-mi spune, după fiecare meci, că am jucat bine. Vă fac și o confesiune, dacă vreți: tata și mama sînt nelipsiți din tribună atunci cînd joc în București. Ei sînt criticii cei mai aspri ai mei. În sfîrșit și o dorință, pentru anul care vine: să cîștigăm titlul de campioană a țării. Ar fi elogiul cel mai elocvent pe care noi jucătorii l-am putea aduce omului pe care îl îndrăgim și-l prețuim din toată inima — antrenorul Nelu Nunweiller".**

Gheorghe NERTEA

● DIN INTIMITĂȚILE GAZONULUI ●

Profil

JÜRGEN POMMERENKE

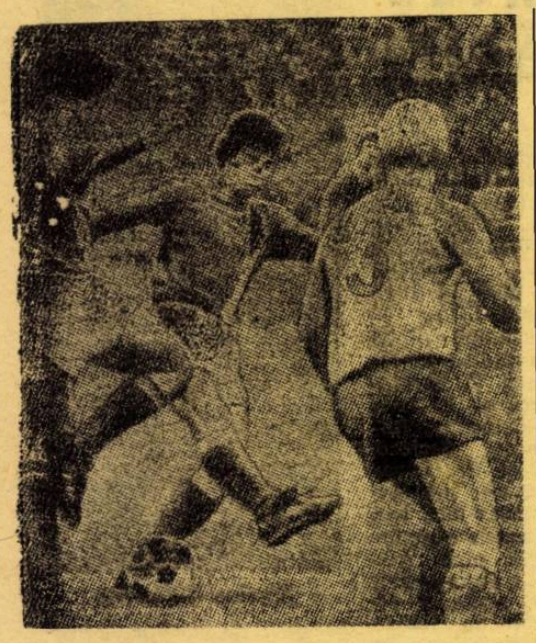

Tînărul jucător al campioanei F.C. Magdeburg (în mijloc) știe să se descurce cu abilitate în orice situație de joc.

În anul 1968, cu prilejul unui meci de trial în vederea alcătuirii echipei reprezentative a R. D. Germane pentru Turneul U.E.F.A., fostul internațional **Rudolf Krauss**, care deținea funcția de selecționer, asistînd la disputa tinerilor fotbaliști, urmărea în mod special jocul unuia dintre ei, despre care a spus: **„Acesta o să fie un bun fotbalist".**

Era vorba de **Jürgen Pommerenke**, în vîrstă de 15 ani, care prin jocul său s-a impus în fața selecționerilor, fiind inclus în echipa de juniori a R. D. Germane pentru Turneul U.E.F.A. Ceilalți jucători erau mai în vîrstă, avînd fiecare în jur de 18 ani, însă micul **Jürgen** i-a întrecut pe toți atît în tehnică, cît și în pregătirea fizică și, mai ales, în protejarea mingii și în precizia paselor. În plus, era foarte periculos în fața porții prin șuturile sale puternice. **Pommerenke** era elev în clasa a VIII-a a școlii generale din satul Wegeleben, unde în 1962 a început să joace la echipa locală Traktor. În 1967 a fost transferat la F.C. Magdeburg, deoarece atît tatăl său cît și antrenorul de pînă atunci, și-au dat seama că micul **Jürgen** este prea bun pentru o echipă sătească și-i păcat ca un astfel de talent să se piardă.

Pommerenke a folosit din plin prilejul care i s-a ivit prin selecționarea sa în echipa de juniori a R. D. Germane cu care a participat la 3 turnee U.E.F.A. cucerind — pe rînd — medalia de bronz, argint și aur, ultima la ediția din Scoția. A devenit recordmanul selecționărilor în reprezentativa de juniori cu 44 de prezențe, iar astăzi, cînd este în vîrstă de 19 ani, în colecția sa mai figurează și medalia de bronz olimpică.

Între timp, actualul lăcătuș de la întreprinderea „Ernst Thälmann" din Magdeburg — **„Pome"**, cum îi spun colegii săi — și-a cîștigat un loc în prima reprezentativă a R. D. Germane. Anul trecut, cînd avea 18 ani, vitrina sa cu trofee s-a îmbogățit cu placheta acordată pentru titlul de campioană a R. D. Germane, cucerit de echipa F. C. Magdeburg.

În echipa națională și-a făcut debutul în vara anului 1972, la Rostock, în partida cu Uruguay (0—0), clasată pe locul 3 în turneul final C. M. din Mexic. A participat apoi la turneul olimpic de la München. În meciul Cehoslovacia — R.D. Germană, desfășurat la Bratislava, a jucat pentru a 7-a oară în reprezentativă.

Toți experții din R. D. Germană sînt convinși că tînărul **Pommerenke** — un excelent jucător de mijlocul terenului, constructor și realizator — are tot viitorul în fața sa și că va ajunge unul dintre cei mai buni fotbaliști din R.D. Germană.

Carnet extern

CLIPE DIFICILE PENTRU FOTBALUL ENGLEZ

În ciuda măsurilor energice și uneori cu mijloace extra-sportive pentru combaterea incidentelor provocate de spectatorii turbulenți, fotbalul continuă să ducă o viață agitată. Una din țările în care activitatea fotbalistică este cea mai afectată de asemenea manifestări și unde s-a ajuns, totuși, la măsuri drastice, se numește Anglia, „patria fotbalului", cum îi place să spună insularilor. Și frecvența, dar mai ales intensitatea acestor incidente provocate de susținătorii diferitelor cluburi engleze, au făcut să se piardă vestitul calm britanic. La ora actuală, organele conducătoare ale fotbalului englez, sînt adînc preocupate de ceea ce se întîmplă pe diferitele stadioane, de desele invadări ale terenurilor, de incidentele care reclamă intervenția de urgență a „policemen"-ilor în tribune, de dificultățile tot mai mari ridicate în buna desfășurare a partidelor.

Într-atît sînt afectate de atmosfera care domnește în jurul meciurilor încît organele federale sînt pe punctul de a lua o măsură extremă, **fără precedent, care ar face mare senzație: ACEEA DE A INTERZICE ACCESUL PE STADIOANE A TINERILOR SUB 18 ANI!**

Propunerea aceasta a făcut-o însuși secretarul general al federației engleze și candidat la președinția U.E.F.A., DENIS FOLLOWS, prin intermediul unui articol apărut în organul oficial al forului de la Londra. „Știu — scrie D. Follows — că soluția ar fi probabil de a avea stadioane cu locuri numerotate pentru toți, dar în actuala stare financiară a fotbalului englez acesta este un ideal care nu poate fi încă atins. Pînă atunci însă, n-am putea să refuzăm accesul tuturor celor sub 18 ani? Noi n-am mai avea atunci aceste invadări ale terenurilor pe care le cunoaștem prea des".

De unde a pornit această propunere a lui Follows? De la faptul constatat că cea mai mare parte a incidentelor de pe stadioanele engleze au fost generate de „tinere haimanale" care n-au împlinit nici 18 ani și care stau — drept principală cauză — la originea scăderii numărului total de spectatori de la 41.271.424 în sezonul 1948/49 la 28.700.729 în ultimul sezon. Și această scădere pare să se accentueze pentru că de la fotbal, din cauza suporterilor fanatici, fug alți numeroși spectatori, care nu se împacă cu acest gen de manifestări.

Numai că propunerea lui Follows a stîrnit reacții violente din partea cluburilor engleze cărora nu le convine, evident, să piardă această categorie de spectatori, e drept, turbulenți, dar... plătitori...

Fără discuție că fotbalul englez se află în grea impas, tocmai într-un moment în care lupță cu toate forțele împotriva actelor nesportive și huliganice.

Petre GAȚU

R.F.G.–BRAZILIA, LA ORA ACTUALĂ?

„UN ADEVĂRAT MECI AL SECOLULUI" (Valcareggi)

La întîlnirea amicală R.F. a Germaniei—Elveția, disputată la Dusseldorf, a fost prezent în tribune și selecționerul italian *F. Valcareggi*. Motivul: voia să vadă pe elvețieni jucînd în deplasare. În grupa preliminară Italia este împreună cu Elveția și în primul joc, programat la Berna, „squadra azzurra" a reușit un draw (0—0). În același timp însă, *Valcareggi* voia să-și confrunte opiniile asupra echipei lui *Schön*. Reîntors în țară, ziariștii l-au solicitat să-și împărtășească impresiile. *Valcareggi* s-a arătat încîntat de vedetele lui Schön. *„Echipa R.F.G. este ca și perfectă"* — a sintetizat el.

La întrebarea unui reporter: *„Dacă în acest moment s-ar întîlni R.F.G., campioana Europei, și Brazilia din 1970, cine ar învinge?"*. *Valcareggi* a rămas puțin pe gînduri, apoi a răspuns:

— Ar fi cu adevărat meciul secolului. Europa și America de Sud s-ar îngrămădi în fața televizoarelor.

— *Dar cine ar învinge?* a insistat reporterul italian.

— Răspunsul este imposibil de dat. Cert este că Brazilia n-ar mai fi cea care a cucerit titlul mondial la Ciudad de Mexico. Printre altele, i-ar lipsi supercampionul Pele. Brazilia fără Pele n-ar putea fi comparată cu Brazilia din trecut. Nu văd că în fotbalul brazilian s-a născut un nou astru capabil să umbrească faima „perlei negre".

— *Înseamnă că R.F.G. este la ora actuală cea mai puternică echipă din lume?*

— Lipsesc termenii de comparație, care în fotbal sînt oferiți de jocuri directe. Dar gîndesc cu adevărat că în prezent nu există o reprezentativă în măsură să țină pasul echipei lui *Müller*, *Netzer* și *Beckenbauer*. În fotbalul actual, în care nu-i suficientă numai tehnica, ci și forța atletică și mișcarea, formația lui *Schön* atinge perfecțiunea. Cel puțin aceasta este impresia mea după partida de la Düsseldorf. Oricît de multe ori ai vedea evoluînd această echipă, întotdeauna vei descoperi cîteva noutăți în jocul său, pentru că *Schön* are la dispoziție nu numai atleți, ci și fanteziști: *Netzer*, *Beckenbauer*, *Heynckes*, *Breitner*, *Höness*. Adăugînd un oportunist de valoarea lui *Müller*, vă puteți da seama de ce este greu dacă nu chiar imposibil de îngenunchiat această echipă cînd oamenii săi de bază, jucători—cheie, sînt în cele mai bune condiții de formă.

Referindu-se la Müller (55 goluri în 42 partide susținute în echipa națională), Valcareggi l-a caracterizat scurt dar cuprinzător: „E veramente un campionissimo" (cu adevărat un campion al campionilor).

„MACRI ȘI N.A.R."

DOUĂ AFIRMĂRI RAPIDE PE FIRMAMENTUL FOTBALULUI ALGERIAN"

Poșta ne-a adus zilele acestea o nouă scrisoare de la Tache Macri, în prezent antrenor al clubului N.A.R. din Alger. Rîndurile fostului rapidist sînt pline de vești despre munca sa la echipa favorită a cartierului Kouba, muncă nu lipsită de greutăți, agitație și chiar momente de impas, totul redat cu vioiciunea și umorul care-l caracterizează pe Tache.

Cum se știe, Macri reușise în campionatul 1971/72 să clădească o echipă care nu numai că s-a salvat de la retrogradare, dar a și urcat în clasament pînă în zona primului loc. Erau create, deci, premise pentru o evoluție lipsită de emoții în campionatul următor. Mai ales că înainte de acesta, în vară, făcuse în țara noastră un turneu și un stagiu de pregătire, care i-au consolidat jocul individual și de ansamblu. Macri spera, dar... „Dacă anul trecut am fost un pionier al noului în fotbalul algerian, anul acesta am fost un cobai..." — ne scrie Tache.

Ce s-a întîmplat? Cînd a ajuns la Alger (echipa sa plecase înainte din România), în ajunul campionatului, a aflat că conducerea clubului a scos definitiv din echipă 6 din cei mai buni jucători, printre care patru internaționali, iar unul (**Amirouche**) poate cel mai valoros fotbalist african. Motivul: pretenții materiale, șantaj, indisciplină, după cum a scris presa de specialitate locală. Faptul a produs mare senzație în cercurile sportive. Era unică în analele sportului algerian! Firește, **Macri** nu putea fi de acord cu actele jucătorilor vinovați, dar în situația creată prin această decizie dură însemna să ia munca de la început, să creeze o nouă echipă (mai plecaseră doi jucători în armată), s-o facă să joace așa cum gîndea și voia. Ceea ce a și făcut, cu toate riscurile — acceptate de la început de conducere. După primele patru etape, N.A.R. avea patru înfrîngeri și ocupa ultimul loc, 16, **„asigurat după unii pentru un an"** — cum ne relatează Macri. Iar mai departe, cu amărăciune: **„La cercul din Kouba, unde se adună suporterii echipei, aceștia începuseră să-mi întoarcă spatele, de parcă eu aș fi fost vinovatul".**

Dar au venit declarații ale jucătorilor excluși, publicate de ziarul „El Hadef", declarații care au cuprins numai cuvinte de prețuire și respect pentru antrenorul lor. Au venit însă, mai ales rezultatele etapelor următoare: 4—1 cu ISK (neînvinsă pînă atunci) — **„65.000 de spectatori au rămas mulți de «puii mei»** (Macri a promovat foarte mulți juniori); apoi 3—0 cu ultima clasată, 2—1 cu WRS la Setif (neînvinsă acasă de doi ani), 1—0 cu CSK și în fine 0—0 cu CRB. **„Dacă la început toți se întrebau cu cît va pierde N.A.R., acum își pun întrebarea „nu cumva...?" Dar numai eu știu cum a reușit această metamorfoză...".** Cert este că acțiunea **„Totul pentru și prin tineri"** a reușit, suporterii sînt bucuroși și recunoscători **(„săptămîna trecută unul mi-a pupat mîna cerîndu-mi scuze în numele tuturor")**, iar astăzi N.A.R. este senzația anului și Macri vedeta fiecărei duminici. Un titlu din ziarul „Oran" este cît se poate de semnificativ: **„Atenție! Temeți-vă de echipa lui Macri!"...**

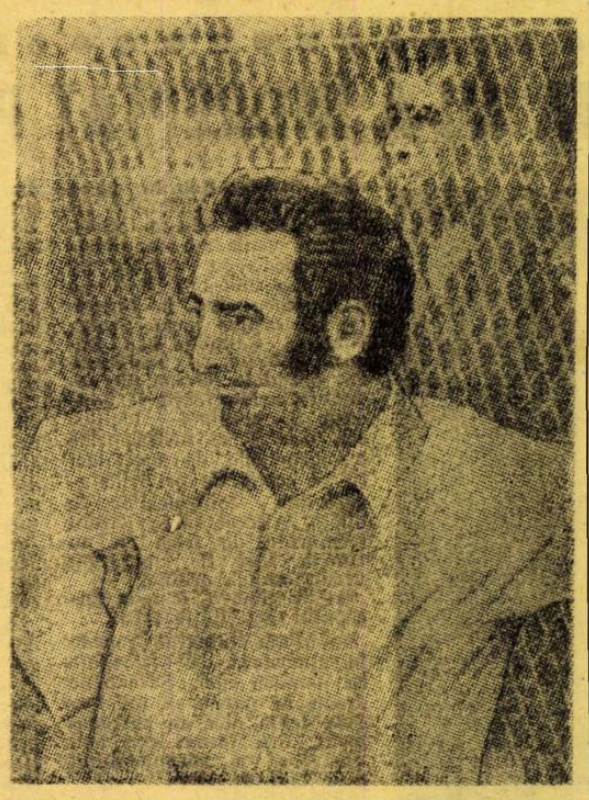

„Macri și N.A.R., două apariții rapide pe firmamentul fotbalului algerian. Două nume care au luat foarte iute o asemenea amploare încît au devenit o obsesie..." (Ziarul „Oran")

„SFERTFINALISTELE" CUPEI U.E.F.A.

Returul jocurilor din optimile de finală ale Cupei UEFA s-au soldat, în general, cu rezultate așteptate sau, cel puțin, cu calificări așteptate (în paranteze — rezultatele din tur):

● F. C. KAISERSLAUTERN — Ararat Erevan	2—0 (0—2)
(Întrucît echipele s-au găsit la egalitate și după prelungiri, s-au executat lovituri de la 11 m și echipa vest-germană s-a calificat cu 5—4).	
● BORUSSIA MÖNCHENGLADBACH — F. C. Köln	5—0 (0—0)
● St. roșie Belgrad — TOTTENHAM LONDRA	1—0 (0—2)
● Las Palmas — TWENTE ENSCHEDE	2—1 (0—3)
● Beroe Stara Zagora — OFK BEOGRAD	1—3 (0—0)
● DINAMO DRESDA — F. C. Porto	1—0 (2—1)
● Internazionale — VITORIA SETUBAL	1—0 (0—2)
● F. C. LIVERPOOL — Dynamo Berlin	3—1 (0—0)

Singura surpriză este victoria lui OFK Beograd la Stara Zagora; scorul cu care a cîștigat Borussia, surprinde, de asemenea. Remarcabilă comportarea echipelor engleze, care domină și această ediție a competiției.

Așadar, s-au calificat pentru sferturi: două echipe din **Anglia** și **R.F.G.** și cîte una din **Olanda, Iugoslavia, R. D. Germană** și **Portugalia.** Viitoarea etapă se va disputa la primăvară, la 7 și 21 martie. **Tragerea la sorți a jocurilor „sferturi" a fost inițial fixată pentru 14 februarie, dar din Zürich se anunță că UEFA intenționează să devanseze data, la 17 ianuarie.**

extern MAGAZIN extern

BUCURIA GOLULUI ȘI A VICTORIEI ESTE ACEEAȘI PENTRU TOȚI „ACTORII" GAZONULUI

1.

2.

3.

1.

Fotografie obișnuită la Gerd Müller, tunarul clubului Bayern München și al reprezentativei vest-germane. Totuși... Un nou gol înscris în poarta echipei Elveției îl umple de bucurie și peste cîteva clipe se va, îmbrățișa cu nu mai puțin fericitul Netzer.

2.

Goool ! Lovitura ca din tun a poposit în plasă. Autorul execută o săritură acrobatică. Nr. 14 nu-l altcineva decît cunoscutul „olandez zburător" — Johann Cruyff.

3.

Omagiu antrenorului. Jocul s-a încheiat, Schalke 04 a cîștigat, bucurie nespusă în rîndul jucătorilor săi. Aceștia însă, nu se lasă copleșiți de succes, ultind de profesorul lor, antrenorul Ivica Horvath. S-au repezit la el, l-au luat pe umeri și-l poartă în triumf.

CEL MAI... FRUMOS FOTBALIST IUGOSLAV

Ancheta a fost organizată de ziarul „Tempo" din Belgrad și rezultatul voturilor cititorilor săi (dar mai `ales ale cititoarelor...) a desemnat pe **Djordjevici**, mijlocașul echipei Partizan Belgrad, drept cel mai frumos jucător din campionatul primei divizii din Iugoslavia.

Fotbalistul nr. 1 (ca valoare și popularitate), **Dragan Genici**, a ocupat locul opt la această anchetă. Rezultatul l-a surprins pe Dragan, care a declarat, cu mult umor : **„Consider locul ocupat de mine drept cel mai mare succes din cariera mea fotbalistică, pentru că eu, de cînd m-am născut, n-am fost un Adonis"...**

MIILE LUI PELE

„Perla neagră" braziliană și-a îmbogățit palmaresul cu un nou record. După ce în noiembrie 1969 a înscris al 1000-lea gol din cariera sa și în martie 1971 a disputat al 1000-lea meci ca jucător profesionist, anul acesta a adăugat încă o „mie" : al 1000-lea meci jucat sub culorile clubului său, F.C. Santos !

CIFRE — RECORD

Într-una din ultimele partide ale campionatului Uniunii Sovietice și anume Dinamo Tbilisi — Dinamo Minsk, jucătorul **Gavașeli** din Tbilisi a înscris al 1500-lea gol al echipei sale. Acest gol jubiliar rotunjește o cifră impresionantă care atestă — și ea — existența îndelungată a clubului gruzin în campionatul echipelor din elita fotbalului sovietic.

DE CEEA CE AU ÎNCEPUT SĂ SE TEAMĂ JUCĂTORII

Campania împotriva actelor nesportive de pe teren continuă și, tot mai mult, arbitrii, fac uz de cartonașe, în necazul dar și spre spaima jucătorilor nărăviți.

Primul gest de care se tem (e drept, mai puțin) este cel de avertizare. Cartonașul galben a ieșit la iveală și jucătorul este invitat la cuminținie pentru restul jocului.

Dacă n-a înțeles avertismentul și a recidivat, vine al doilea gest, de data aceasta decisiv. Cartonașul roșu care înseamnă eliminare din joc și, după gravitatea faptei, suspendarea, pe minimum o etapă sau mai multe. Protestele sînt zadarnice...

SPECTACULOS, DAR ȘI PERICULOS !...

Fază dinamică. Atacantul cu nr. 9 încearcă să rela mingea din ac printr-o foarfecă. Procedeu spectaculos și de multe ori eficace. Dar și pe riculos pentru adversarul care încearcă să joace mingea în mod normal, așa cum face jucătorul cu nr. 5. Caz evident de joc periculos, sancționat de regulament și de arbitru, în situația de față.

● Din nou criză în fotbalul argentinian : a demisionat președintele forului de specialitate din Buenos Aires, **Raul d'Onofrio.**

● Președintele Federației de medicină sportivă din U.R.S.S., **dr. Natalia Gralevskaja, a-a** declarat — pe baza unor studii efectuate — (după cum scrie „L' Equipe") împotriva fotbalului feminin, pentru că acest sport dăunează organismului „sexului slab", provocînd diferite afecțiuni.

● Întrebat ce diferență există între o echipă amatoare și una profesionistă, antrenorul american, **Scotty Bowman** — care a condus formații din cele două categorii — a spus : **„Într-o echipă amatoare, jucătorii găsesc că li se face o mare favoare cînd sînt puși să joace. Profesioniștii, dimpotrivă, își închipuie că ei fac o favoare jucînd"...**

● „Rapsodia ungară", cum a fost caracterizată partida dintre **Ujpesti Dozsa** și **Celtic Glasgow**, disputată pe „Nepstadion" în cadrul Cupei cupelor, a fost urmărită doar de 13 057 de spectatori. Bineînțeles însă, că alte sute de mii au văzut meciul pe micul ecran. Ujpest a făcut cu acest prilej unul din cele mai bune jocuri și după 25 de minute conducea cu 3—0 ! Portarul **Toth** a fost scoțit, prin comportarea sa, drept un demn urmaș al lui Grosics.

● După partida „de adio" a lui **Jimmy Greaves** s-au înregistrat două surprinzătoare propuneri de transfer. Deși anunțase că se retrage din activitatea de jucător, dar pentru că făcuse un meci mare, Greaves s-a trezit cu propuneri de contract pe doi ani din partea a două cluburi : **Manchester United** și **Crystal Palace** ! Ofertele, tentante firește, au fost însă declinate.

● După mulți ani, în Bulgaria un joc internațional (**Bulgaria — Irlanda de Nord**, în cadrul preliminariilor C. M.) n-a fost transmis de televiziune. Ca urmare, în tribunele stadionului „V. Levski" au luat loc. 65 000 de spectatori...

● Drept recompensă că au reușit să salveze echipa de la retrogradare, jucătorii clubului scoțian **East Fife** au primit în dar cîte un televizor în culori.

Ei însă, n-au avut timp să se bucure de cadouri, pentru că organele poliției le-au confiscat. Motivul : televizoarele fuseseră... furate dintr-un magazin aflat într-una din suburbiile Glasgowului...

ZEBRA... „ZEBRAȚILOR"

Ca mai toate echipele vest-germane, M.S.V. Duisburg (cunoscută la noi din meciurile amicale disputate acum cîțiva ani) are și ea o mascotă, recent achiziționată : un pui de zebră. Nici că se putea o mascotă mai potrivită pentru această echipă, ale cărei tricouri sînt... zebrate. La sosirea mascotei, jucătorul HEIDEMAN (dreapta jos) a ținut s-o trateze cu o... sticlă de șampanie... Pe care însă, pînă la urmă au golit-o jucătorii...

FOTBAL

REDACȚIA ȘI ADMINISTRAȚIA
str. V. Conta nr. 16, etajul V, București, sectorul I, telefoane 11.10.05 (centrală) 12.95.96

Prezentarea artistică : Liviu BOBOCEA
Prezentarea grafică : Alexandru MUSCA

CAMPIONATE NAȚIONALE

FRANȚA

Marseille — Nimes 1—2, Nantes — Red Star 3—1, Sochaux — Strasbourg 1—1, Reims — Bordeaux 3—1, Ajaccio — Metz 0—0, F.C. Paris — Lyon 5—1, Valenciennes — Nice 1—1, Nancy — Bastia 3—2, Rennes — Sedan 1—1, St. Etienne — Angers 5—0.

1.	NICE	18 43—20	25
2.	Nantes	18 32—17	25
3.	Nimes	18 22—17	22
4.	Marseille	18 32—15	21
5.	St. Etienne	18 31—22	21
6.	Nancy	18 26—22	21
7.	Angers	18 27—27	19
8.	Lyon	18 26—30	19
9.	Bastia	18 27—19	18
10.	Rennes	18 25—23	18
11.	Sochaux	18 25—27	18
12.	Metz	18 23—29	18
13.	Reims	18 19—23	17
14.	Strasbourg	18 21—28	17
15.	Bordeaux	18 23—26	15
16.	Ajaccio	18 20—29	14
17.	Valenciennes	18 16—28	13
18.	Sedan	18 21—36	13
19.	Red Star	18 15—27	12
20.	F.C. Paris	18 22—31	11

R. D. GERMANĂ

Wismut Aue — Dynamo Berlin 1—0; Chemie Halle — F.C. Magdeburg 1—1; Lokomotiv Leipzig — F.C. Hansa Rostock 3—1; Sachsenring Zwickau — Chemie Leipzig 3—0; Rot — Weiss Erfurt — Vorwärts Frankfurt am Oder 5—3; F.C. Karl Marx Stadt — Dynamo Dresda 1—1; F.C. Union Berlin — F.C. Carl Zeiss Jena 0—2.

1.	DYNAMO DRESDA	13 28—10	22
2.	F.C. Carl Zeiss Jena	13 22—10	20
3.	1 F.C. Magdeburg	13 22—14	15
4.	F.C. Dynamo Berlin	13 23—16	15
5.	Sachsenring Zwickau	13 20—18	13
6.	Wismut Aue	13 14—18	13
7.	F.C. Karl Marx- Stadt	13 13—21	12
8.	1 F.C. Leipzig	13 31—26	11
9.	F.C. Vorwäerts Frankfurt am Oder	13 27—24	11
10.	Chemie Leipzig	13 10—12	11
11.	F.C. Hansa Rostock	13 19—23	11
12.	F.C. Chemie Halle	13 17—26	11
13.	F.C. Rot Weiss Erfurt	13 20—31	9
14.	1 F.C. Union Berlin	13 8—25	8

OLANDA

Feyenoord Rotterdam — Go Ahead Deventer 2—1, Ajax Amsterdam — M.V.V. Maastricht 4—0, F.C. Groningen — F.C. Amsterdam 4—0, F.C. Den Haag — F.C. Utrecht 1—1, N.A.C. Breda — Haarlem 1—1, F.C. Twente Enschede — Sparta Rotterdam 0—1, Telstar — Alkmaar 0—0, F.C. Den Bosch — Excelsior Rotterdam 0—0, N.E.C. Nijmegen — P.S.V. Eindhoven 1—1.

1.	FEYENOORD	16 39— 9	23
2.	Ajax Amsterdam	16 55—10	26
3.	Sparta Rotterdam	16 40—14	23
4.	Twente Enschede	16 20—11	22
5.	M.V.V. Maastricht	16 27—17	19
6.	F.C. Den Haag	16 22—19	18
7.	N.E.C. Nijmegen	16 18—20	17
8.	P.S.V. Eindhoven	16 23—20	16
9.	F.C. Amsterdam	16 23—26	15
10.	N.A.C. Breda	16 17—24	14
11.	F.C. Utrecht	16 20—30	14
12.	Haarlem	16 17—21	13
13.	Telstar	16 16—26	13
14.	AZ 67 Alkmaar	16 19—33	12
15.	F.C. Groningen	16 16—28	11
16.	Go Ahead Deventer	16 16—27	10
17.	F.C. Den Bosch	16 6—30	9
18.	Excelsior Rotterdam	16 5—34	8

BULGARIA

(clasamentul turului)

Cernomoreț Burgas — T.S.K.A. Sofia 2—0; Lokomotiv Plovdiv — Lokomotiv Sofia 5—1; Slavia Sofia — Trakia Plovdiv 3—2; Levski Spartak Sofia — Volov Șumen 3—1; Botev Vrața — Cerno More Varna 3—1; Etîr Tîrnovo — Akademik Sofia 2—1; Beroe Stara Zagora — Pernik 4—0; J.S.K. Spartak Varna — Laskov Iambol 0—0; Dunav Ruse — Spartak Pleven 0—0.

1.	LOKOMOTIV PLOVDIV	17 37—18	24
2.	T.S.K.A. Sofia	17 42—21	23
3.	Levski-Spartak	17 32—16	21
4.	Slavia Sofia	17 23—18	21
5.	Spartak Pleven	17 28—23	19
6.	Lokomotiv Sofia	17 23—29	18
7.	Pernik	17 14—22	18
8.	Akademik Sofia	17 29—19	17
9.	Botev Vrața	17 22—29	17
10.	Dunav Ruse	17 12—22	17
11.	Beroe Stara Zagora	16 25—17	16
12.	Trakia Plovdiv	17 22—23	15
13.	Etîr Tirnovo	17 22—29	15
14.	Laskov Iambol	17 20—26	14
15.	Cernomoreț Burgas	17 18—25	14
16.	Cerno More Varna	16 25—30	13
17.	J.S.K. Spartak	17 12—27	12
18.	Volov Șumen	17 14—23	10

R. F. a GERMANIEI

F.C. Köln — Bayern München 2—1, V.f.B. Stuttgart — Borusia Mönchengladbach 3—0, Kickers Offenbach — Rot Weiss Oberhausen 4—0, M.S.V. Duisburg — Eintracht Frankfurt 2—1, Hamburger S.V. — Schalke 04 0—1, Fortuna Düsseldorf — Eintracht Braunschweig 2—0, Hannover 96 — Wuppertaler S.V. 1—1, F.C. Kaiserslautern — Hertha B.S.C. 2—2, V.f.L. Bochum — Werder Bremen 2—0.

1.	BAYERN MÜNCHEN	17 45—14	27
2.	Fortuna Düsseldorf	17 38—23	25
3.	Wuppertaler S.V.	17 30—16	21
4.	V.f.B. Stuttgart	17 36—26	21
5.	F.C. Köln	17 33—24	21
6.	M.S.V. Duisburg	17 26—17	20
7.	Eintracht Frankfurt	17 33—26	19
8.	F.C. Kaiserslautern	16 26—23	18
9.	Kickers Offenbach	17 31—31	18
10.	Borussia M.-gladbach	16 34—34	17
11.	V.f.L. Bochum	17 24—30	17
12.	Hannover 96	17 25—36	14
13.	Hertha B.S.C.	17 25—38	14
14.	Schalke 04	17 24—36	12
15.	Eintracht Braunsch.	17 13—26	12
16.	Werder Bremen	16 16—23	11
17.	Hamburger S.V.	17 22—23	9
18.	Rot Weiss Oberhausen	16 16—38	8

CORESPONDENȚE DE PESTE HOTARE

JUCĂTORII STRĂINI O DUC GREU...

Fotbalul brazilian a făcut o experiență la care este pe punctul de a renunța. Multe cluburi, pentru a-și întări formațiile, au apelat la achiziții din celelalte țări sud-americane și în primul rînd din Argentina și Uruguay. Dar, evoluția acestora a decepționat. Nume cu rezonanță (cum de altfel, au și urmărit cluburile braziliene) ca **Mazurkiewicz, Perfumo, Forlan, Luiz Artime, Hector Silva, Madurga** nu dau satisfacție. Ceva mai bine se prezintă argentinianul **Fischer**, la Botafogo, iar cel mai bine **Pedro Rocha**, care este de altfel, golgeterul campionatului brazilian.

Acest bilanț lasă să se întrevadă că pe viitor cluburile braziliene nu vor mai contracta jucători străini și că preferințele lor se vor îndrepta spre tinerii jucători afirmați în provincie. Cîțiva dintre ei s-au și afirmat pe plan național. De pildă, **Sicupira** și **Vagner**, veniți din nordul țării la Corinthians. Guarani din Campinas (care a făcut un turneu în Europa, cu 16 meciuri din care a pierdut unul singur, cel de la Craiova) a lansat pe **Washington** și **Clayton**, despre care se vorbește în termeni elogioși. Apariția acestor tineri talentați îl interesează și pe Zagalo, care știe că la C. M. 1974 nu va mai putea conta pe o serie de fotbaliști consacrați (Felix, Carlos Alberto, Brito, Gerson, Piazza etc), ci doar pe tinerii folosiți în Mexic (Marco, Antonio etc.).

BRAZILIA

Se știe că **Cezar** (Palmeiras) și **Everaldo** (Gremio P. A.) au fost suspendați pe 7 luni și respectiv un an, pentru faptul că, nemulțumiți de arbitraj, au knock-out-at doi „cavaleri ai fluierului". Apelînd decizia la Tribunalul Estadual, jucătorii au obținut cîștig de cauză și urmau să revină pe teren. Federația însă, nemulțumită de hotărîre, a făcut recurs la Tribunalul Federal și de data aceasta decizia Tribunalului Estadual a fost anulată și jucătorii au rămas suspendați.

*

Arbitrii brazilieni au mult de furcă cu jucătorii (deși aceștia pretind că ei au de furcă cu arbitrii...), mai ales atunci cînd le arată cartonașele galbene. De fiecare dată jucătorii protestează, îi înbrîncesc și îi lovesc. Pentru a curma aceste scene, arbitrul unei întîlniri după ce avertizează 2—3 jucători și vede că starea disciplinară nu se îmbunătățește, depune cartonașele galbene pe masa delegatului federal, situată pe tușă, în dreptul centrului terenului. Din acest moment jucătorii se pot aștepta oricînd la cartonașul roșu...

*

Confederația braziliană a sporturilor are în proiect o măsură în virtutea căreia pe viitor cluburile nu vor mai putea disputa decît 70 de meciuri pe an. Aceasta pentru că s-a constatat că unele echipe (printre care și F. C. Santos) susțin chiar peste 100 și epuizează astfel jucătorii.

PEDRO VILLA

SCHIMB DE ARBITRI ÎN CAMPIONATELE DIN CEHOSLOVACIA, R.D. GERMANĂ ȘI POLONIA

La un recent curs internațional de arbitri, organizat la Berlin de federația de fotbal din R. D. Germană, președinții colegiilor centrale din R. D. Germană, Polonia și Cehoslovacia au căzut de acord — la propunerea lui M. Hlouşek (președintele corpului de arbitri cehoslovaci) — ca **începînd cu returul actualului campionat, două din cele mai importante meciuri ale unei etape să fie conduse de „cavaleri ai fluierului" din cele trei țări.**

Toate amănuntele acestui schimb de arbitri — considerat ca util de forurile respective — vor fi puse la punct în luna ianuarie, la Praga, unde se va ține o consfătuire în acest scop.

Federația cehoslovacă intenționează să lărgească acest schimb de arbitri începînd cu campionatul din 1973/74, încheind un acord în acest sens și cu forul maghiar.

Măsura aceasta vine să completeze o serie de hotărîri privind îmbunătățirea arbitrajului în următorii ani. Necesitatea a rezultat și din analiza arbitrajelor efectuate în prima parte a campionatului actual. Ședința a prilejuit dezbateri interesante asupra tuturor aspectelor. Principala constatare care s-a desprins în cursul discuțiilor a fost aceea că **majoritatea echipelor au practicat un joc în forță, depășind de multe ori limitele sportivității și că arbitrii au manifestat ezitări în luarea celor mai energice hotăriri.**

De cele mai multe ori, **arbitrii au penalizat pe jucători mai cu-**

CEHOSLOVACIA

rînd și mai ușor pentru acte nesportive decît pentru joc periculos evident. Lacuna principală a arbitrilor a fost **felul eronat în care au apreciat atacul prin alunecare.** Ei nu au luat în considerare un element esențial în judecarea corectă a atacului prin alunecare: **dacă jucătorul care a efectuat atacul a atins întîi mingea și apoi adversarul, impiedicîndu-se de piciorul său, a căzut, sau dacă pur și simplu a urmărit piciorul adversarului.** Or, situațiile exacte numai arbitrul este în măsură să le aprecieze, cu atît mai mult cînd este vorba și de foști jucători.

În legătură cu aceasta a fost pusă în discuție o măsură pe care a anunțat-o, la cursul internațional de la Berlin, președintele comisiei de arbitri U.E.F.A., austriacul **Seipelt.** Acesta a anunțat **că va cere arbitrilor să elimine automat pe jucătorul care execută un atac prin alunecare pe la spate. „Un fault comis din față poate fi evitat, dar un fault pe la spate îl face neputincios pe jucătorul care conduce balonul"** — a argumentat Seipelt.

În final, concluzia ședinței a fost că trebuie luate măsuri în direcția îmbunătățirii arbitrajelor și că în acest scop este necesară organizarea unui curs în luna februarie, la Praga, înainte de reluarea campionatului.

ANTON MALATEK

APLAUZE PENTRU NAȚIONALĂ ȘI SIVORI

Sivori, faimosul fost internațional italo-argentinian, și-a în ceput și desfășurat cu răbdare și sîrg munca în calitatea — nouă pentru el și, ca în toată lumea, riscantă — de selecționer național. Și-a alcătuit cu discernămînt un lot valoros de tineri fotbaliști pe care i-a supus unui regim de antrenament „a la Europa" și alături de care n-a pregetat să lucreze ca orice jucător. O primă verificare — un meci cu Chile (2—0 la Buenos Aires), i-a confirmat că se află pe drum bun și i-a stimulat activitatea. A venit în Europa și deși a pierdut cu 1—0 la Madrid, în fața Spaniei, și-a continuat opera de construire a unei echipe noi dintr-o generație tînără, dar valoroasă, de jucători.

Și a venit și al doilea test oficial: o partidă cu Peru, în cadrul unei competiții recent înființate („Cupa Ramon Castillo"), la Lima, acolo unde Argentina n-a cîștigat niciodată în ultimii 31 de ani! De data aceasta, echipa lui Sivori a realizat un 2—0 net, care i-a atras elogii, lui și internaționalilor săi, și a făcut să răsune, la înapoierea la Buenos Aires, din nou imnul intonat prima dată după întîlnirea cu Chile: **„Borón... bon... bon... es el equipo del Cabezón"** („aceasta este echipa lui Cabezon"). **„O selecționată cu viitor"** — a scris presa din Buenos Aires; **„Dacă Argentina va continua să joace așa, va fi un os greu de ros la C.M. 1974"** — au mărturisit tehnicienii peruvieni, iar Gutendorf, antrenorul vest-german al echipei statului Chile, prezent la meci deoarece Peru face parte din aceeași grupă preliminară cu Chile, a declarat: **„Sivori a știut să îmbine tehnica naturală a jucătorilor săi cu viteza de deplasare și schimbările de direcție care domnesc în Europa".**

Cel mai mulțumit însă, a fost Sivori: „Am cunoscut multe sa-

ARGENTINA

tisfacții ca jucător, dar aceasta prilejuită de victoria asupra Perului le egalează dacă nu chiar le întrece. Testul bun de la Lima mi-a întărit credința că în Argentina continuă să se nască fotbaliști excelenți. Astfel că am încredere în acest mănunchi de jucători. Sînt sigur că, muncind la fel și în viitor, ei vor da fotbalului argentinian locul la care rivnește în arena mondială".

După o vacanță de cîteva săptămîni, Sivori și-a reunit din nou lotul în acest final de lună și de an, pentru un stagiu pînă la mijlocul lui ianuarie, cînd selecționata va pleca în turneu în Europa. Sivori ține ca echipa lui să joace cîte o lună în Europa, iar în 1974 două luni, înainte de turneul final C.M. Vrea să-și verifice lotul în condiții grele de joc și asta nu-l sperie. După toate probabilitățile, argentinienii își vor începe turneul la Paris, jucînd cu Franța la 23 sau 24 ianuarie. Un al doilea meci perfectat este cel cu R.F.G. la 24 februarie. **Între timp s-au adresat și altor federații europene, printre care și cea din România, pentru jocuri în prima parte a lunii februarie.** Forul român a declinat oferta.

JORGE RAMIREZ

PRONOSPORT

Pronosticurile noastre la concursul nr. 52, din 24 decembrie 1972:

1. Atalanta — Palermo	1 x
2. Fiorentina — Roma	1
3. Inter — Lanerossi	1
4. Juventus — Ternana	1
5. Lazio — Torino	1
6. Napoli — Milan	x 2
7. Sampdoria — Bologna	x
8. Verona — Cagliari	1 x 2
9. Bari — Catania	1 x
10. Brindisi — Genoa	x 2
11. Novara — Como	x
12. Reggiana — Foggia	x
13. Lecco — Mantova	x

ASTĂ-SEARĂ

ÎNTÎLNIRE ÎNTRE SELECȚIONATELE CLUBURILOR DIN ISRAEL și ROMÂNIA

TEL AVIV 19 (prin telefon). Sosiți duminică seară în capitala Israelului, fotbaliștii români, care alcătuiesc lotul selecționatei cluburilor divizionare A, s-au bucurat de o primire cordială din partea reprezentanților forului de specialitate. Ziariștii și fotoreporterii au fost și sînt în preajma lotului nostru, pentru reportaje ilustrate publicate zilnic în presa de aici. Pentru că acest meci, programat pentru mîine (N.R., azi), la ora 19, pe stadionul Bloomfield (capacitate: 20.000 de locuri), stîrnește un viu interes. În afara spectacolului sportiv pe care-l promite, această întîlnire este privită cu atenție de localnici și din punct de vedere al pregătirilor pentru preliminariile C.M. 1974.

Echipa gazdelor, antrenată de Ed. Șmilovici, face parte din prima grupă asiatică, ale cărei jocuri preliminare se vor disputa, sub forma unui turneu, de la 15 mai, la Seul, în Coreea de Sud. În lumina acestei participări, meciul cu selecționata cluburilor divizionare din România capătă o semnificație în plus — a unei verificări în compania unei partenere considerată aici ca fiind de certă valoare internațională.

Desigur că aceeași importanță o prezintă partida și pentru selecționata noastră. Deși cu acest joc se pune capăt activității internaționale pe 1972, el constituie — în același timp — și începutul unei perioade noi în pregătirea fotbaliștilor români pentru preliminariile C.M. Întîlnirea va fi începută probabil de formația: **Adamache — Sătmăreanu, Boc, Antonescu, Velea — Dumitru, Dinu, Nunweiller VI — Lucescu, Dobrin** și **Dumitrache.** Pe parcursul jocului vor mai fi folosiți și **Vigu, Sandu, Hajnal** și **Dembrovschi.** Scopul urmărit de **A. Niculescu** este omogenizarea cuplului de fundași centrali, consolidarea jocului pe varianta 4—3—3, cu accent pe activitatea trioului de mijloc, și reverificarea unor jucători. Luni și marți lotul nostru a efectuat două antrenamente pe terenul pe care va avea loc partida cu selecționata cluburilor din Israel.

Stelian TRANDAFIRESCU

DIN FOTBALUL INTERNAȚIONAL

● **SELECȚIONERUL TURC NU-I DELOC OPTIMIST.** Referindu-se la meciul preliminar C.M. cu Italia de la 13 ianuarie, **Metin Otkay** — directorul tehnic al echipei turce — a declarat că formația sa va avea o sarcină foarte dificilă. Luînd ca indiciu meciul cu Luxemburg, Metin a mărturisit că nu poate privi cu optimism partida cu Italia. **„Pentru a cîștiga grupa, a adăugat, Italia va prezenta o reprezentativă foarte puternică și cum cunosc bine fotbalul italian, va fi suficientă o clipă de neatenție din partea noastră, pentru a ieși învinși și umiliți".**

● **CA FIUL RISIPITOR,** George Best s-a întors acasă, gata să reînceapă antrenamentele cu Manchester United, al cărui președinte l-a făcut să înțeleagă că nu-i exclus să reintre în prima echipă. De asemenea, nu este exclus nici ca numele lui să fie șters de pe lista de transferări, pe care fusese înscris săptămîna trecută, după fuga lui la Londra și o serie de incidente în care a fost amestecat.

● **CATANIA ÎN LICHIDARE!** Acest pericol o paște pe echipa Catania, ca și acela de a nu putea termina campionatul actual. Frații Massimino au prezentat la tribunal cererea de declarare a clubului în stare de faliment. Se așteaptă riposta conducerii acestui club.

● **R. W. OBERHAUSEN IERTAT...** O instanță neutră, prezidată de un judecător de tribunal, a decis anularea penalizării cu cinci puncte aplicată clubului Rot-Weiss Oberhausen, ca sancțiune în urma scandalului fotbalistic declanșat în R.F.G. Această pedeapsă a fost dată în iulie 1972 de comisia de disciplină a federației vest-germane.

● **UNDE SE DISPUTĂ MECIURILE ITALIA — TURCIA.** Partida retur din cadrul preliminariilor Campionatului European pentru selecționatele de tineret Italia — Turcia este programată la 24 februarie, după toate probabilitățile la Palermo. Primul joc va avea loc la 14 ianuarie la Ankara. Italia — Turcia (A) este fixată la 13 ianuarie la Napoli, iar returul la 25 februarie la Istanbul.

● **INTERNAȚIONALUL ELVEȚIAN K. Müller** (Grasshoppers) a fost achiziționat de clubul Hertha B.S.C.

Redacția și administrația: str. Vasile Conta nr. 16, București. Tiparul: I. P. Informația, str. Brezoianu nr. 23—25, București

JUBILEUL DE UN SFERT DE VEAC AL REPUBLICII

PROLETARI DIN TOATE ȚĂRILE, UNIȚI-VĂ!

FOTBAL

REVISTĂ SĂPTĂMÎNALĂ
ANUL VII
344
MIERCURI
27 DECEMBRIE 1972
12 PAGINI
2 LEI

1947 ✻ 1972

XXV

La mulți ani!

Desen de N. CLAUDIU

AU DECIS:

- Peste 14000 de cititori ai revistei noastre
- Media notelor în campionat
- Cei 16 antrenori de Divizia A
- 60 de ziariști
- Notele la jocurile echipei naționale

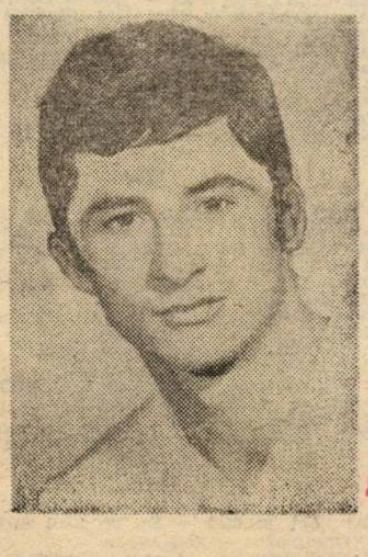

Cornel DINU,
CEL MAI BUN FOTBALIST ROMÂN AL ANULUI,
LAUREAT AL „TROFEULUI FOTBAL '72"

Citiți în paginile 6, 7 și 8 ample comentarii asupra tradiționalei noastre anchete.

Nu se împrumută

DIN REALIZĂRILE FOTBALULUI ROMÂNESC ÎN ULTIMII ANI

GÎNDURI DE ANUL NOU

BILANȚ INTERN ȘI PANORAMIC FOTBALISTIC INTERNAȚIONAL 1972

FRANZ BECKENBAUER, FOTBALISTUL EUROPEAN NUMĂRUL 1

DOUĂ PAGINI DE UMOR

CAMPIONATE NAȚIONALE ÎN EUROPA

ACTIVITATEA INTERNAȚIONALĂ A FOTBALULUI ROMÂNESC ÎN 1972

Vă prezentăm, ca de obicei la sfîrșit de an, bilanțul activității internaționale a fotbalului nostru de la 1 ianuarie. Și tot ca de obicei, însoțim acest bilanț cu scuzele de a nu fi complet, deoarece sînt încă jocuri susținute de diferite echipe ale căror rezultate nu ne-au fost comunicate nouă sau federației.

Dar, și din acest bilanț incomplet rezultă că în 1972 fotbalul nostru s-a menținut la un volum ridicat de partide — oficiale și amicale — susținute cu formații de peste hotare. În cele peste 300 de întîlniri, echipele noastre — reprezentative sau de club — și-au măsurat forțele cu formații din 34 de țări din 5 continente. Ele au primit vizita unor teamuri din 27 de țări din Africa, Asia, America de Sud, Europa și America de Nord și Centrală, și au răspuns invitației unor echipe din 29 de țări din Europa, Africa, Asia și America de Sud. În felul acesta au fost întărite legăturile de prietenie, încheiate și intensificate în ultimii ani cu tineretul sportiv din întreaga lume.

Bilanțul acesta îl prezentăm în rîndurile care urmează :

PE TEREN PROPRIU

IANUARIE

22 Oraș Gh. Gheorghiu-Dej : Progresul București — Spartak Varna 3—3
30 București : Progresul — Spartak Varna 3—0

FEBRUARIE

20 Cluj : Universitatea — VSS Kosice 1—0
Brașov : St. roșu — Spartak Subotița 3—2
25 Sibiu : C.S.M. — Spartak Subotița 1—0
23 Baia Mare : Minerul — VSS Kosice 1—3
24 Pitești : F.C. Argeș — Spartak Subotița 3—3
26 C. Turzii : Ind. sîrmei — VSS Kosice 3—1
27 Craiova : Universitatea — Spartak Subotița 3—1
Oradea : Crișul — VSS Kosice 0—3

MARTIE

7 Arad : U.T.A. — Tottenham Londra (C.U.E.F.A.) 0—2
8 București : Steaua — Bayern München (Cupa cupelor) 1—1
Reșița : C.S.M. — Dinamo Pancevo 0—2

APRILIE

6 București : Dinamo jun. — Spartak Pleven jun. 0—1
8 Pitești : F.C. Argeș jun. — Spartak Pleven jun. 3—1
Baia Mare : Minerul — Mladost Palanca 1—0
8 București : ROMÂNIA A — FRANȚA A 0—0
23 București : ROMÂNIA (ol.) — PERU A 1—3
26 Brașov : St. roșu — Trakia Plovdiv (Cupa Balcanică) 0—3

MAI

6 Videle : Petrolul — Vecivoi (Bulgaria) 3—1
7 Pitești : F.C. Argeș — Etir Trnovo 4—1
10 București : ROMÂNIA (ol.) — BULGARIA (ol.) 2—1
14 București : ROMÂNIA A — UNGARIA A (C.E.) 2—3
21 București : ROMÂNIA — DANEMARCA (T. O.) 2—1
24 Suceava : Chimia — Dimitrovgrad 1—1
30 P. Neamț : Ceahlăul — Dimitrovgrad 1—0

IUNIE

7 Anina : Minerul — B.A.K. (Iugoslavia) 3—2
14 Brașov : St. roșu — Göztepe Izmir (C. B.) 0—1
17 București : ROMÂNIA — ITALIA A 1—3
București : București — Varșovia (juniori) 1—0

IULIE

5 Rm. Vîlcea : Chimia — Fortitudo Parma 1—1
9 Tulcea : Delta — Fortitudo Parma 1—0
București : Abatorul — DCO Rodona Ruse 0—3
11 Constanța : România (studenți) — Regie du Tabac 3—0
12 Tulcea : Delta — Regie du Tabac Beirut 3—1
16 București : Dinamo Obor — Amrokan Phenian (jun.) 2—1
18 București : Flacăra roșie — Amrokan (jun.) 3—0
19 Constanța : ROMÂNIA — MALTA (C.E.U.) 15—0
21 Constanța : ROMÂNIA — OLANDA (C.E.U.) 2—1
25 București : Metalul — Star Starachowice 3—5
București : Autobuzul 2 — Amrokan (jun.) 1—1
Constanța : ROMÂNIA — R.F. A GERMANIEI (C.E.U.) 2—1
25 Constanța : ROMÂNIA — U.R.S.S. (C.E.U.) 1—0
Piopeni : Metalul — Star Starachowice 1—2
București : Dinamo — Amrokan (jun.) 1—2
26 Arad : U.T.A. — VSS Kosice 0—1
28 Constanța : ROMÂNIA — SPANIA (C.E.U.) 1—0
Timișoara : ROMÂNIA A — CUBA (jun.) (T.P.) 1—0
29 Lugoj : ROMÂNIA B — UNGARIA (jun.) (T.P.) 0—3
București : Venus — Elan Belgrad (fem.) 4—0
30 Constanța : ROMÂNIA — IUGOSLAVIA (C.E.U.) 1—0
Reșița : ROMÂNIA A — CEHOSLOVACIA (jun.) (T.P.) 3—0
Reșița : C.S.M. (tin.) — Dinamo Pancevo 1—0
Roman : Danubiana — Star Starachowice 6—1
Salonta : Recolta — Dozsa Kecskemet 6—0
Baia Mare : Minerul — Partizan Bardezov 6—2
București : Victoria Constanța — Elan Belgrad (fem.) 1—0

AUGUST

1 Lugoj : ROMÂNIA A — POLONIA (jun.) (T.P.) 3—0
Caransebeș : ROMÂNIA B — BULGARIA (jun.) (T.P.) 1—3
8 Timișoara : ROMÂNIA B — R.D.G. (jun.) (T.P.) 0—3
București : Steaua — Marek Stanke Dimitrovo 6—0
Brașov : St. roșu — Homenetmen Beirut 1—0
Reșița : C.S.M. — Dinamo Pancevo 3—0
Buzău : Gloria — SC Carl Zeiss Jena 3—1
Bacău : Știința — Nijmeh Beirut 5—1
Sighetul Marmației : C.I.L. — Spartak Frankovski 0—3
9 Lugoj : ROMÂNIA A — U.R.S.S. (jun.) (T.P.) 0—1
Sînnicolaul Mare : ROMÂNIA B — R.P.D. Coreeană (jun.) (T. P.) 3—1
8 Ploiești : Petrolul — Hapoel Beerșeba 6—2
Constanța : Farul — SC Carl Zeiss Jena 1—0
9 Timișoara : ROMÂNIA A — BULGARIA (jun.) (T.P.) 1—0
Lugoj : ROMÂNIA B — POLONIA (jun.) (T.P.) 0—1
Dej : C.F.R. Cluj — Egyetertes 3—0
Pitești : F.C. Argeș — SC Carl Marx-Stadt 4—2
Craiova : Universitatea — Botev Vrața 3—0
Tîrgoviște : C.S. — Marek Stanke Dimitrovo 1—2
P. Neamț : Ceahlăul — Nijmeh Beirut 1—0
Baia Mare : Minerul — Spartak Frankovski 1—3
Sf. Gheorghe : Oltul — VTSK Bekescsaba 2—2
București : Rapid — BVSC Vasutas Budapesta (vet.) 1—0
9 Ploiești : Petrolul — SC Carl Zeiss Jena 1—0
Rm. Vîlcea : „U" Craiova — Botev Vrața 0—3
Agnita : IMIX — F.C. Alibunar 1—1
9 București : Steaua — SC Karl Marx-Stadt 4—1
Cluj : C.F.R. — Egyetertes 1—0
București : Progresul — ZKL Brno 2—1
Vaslui : Viitorul — Nijmeh Beirut 1—0 intr.
Timișoara : Politehnica — NAR Alger 4—0
Buzău : Gloria — Hapoel Beerșeba 1—0
10 Mediaș : Gaz Metan — F.C. Alibunar 1—1
12 Tg. Mureș : A.S.A. — Egyetertes 1—0
Pitești : F.C. Argeș — Hapoel Beerșeba 2—2
Constanța : Farul — SC Karl Marx-Stadt 1—0
Cluj : Universitatea — NAR Alger 5—0
Bacău : Sport Club — Nijmeh Beirut 1—0 intr.
Tîrgoviște : C.S. — Sel. Ghana 1—3
București : Progresul — Sel. Bad Harzburg 10—1
Deva : Mureșul — J.A.K. Kikinda 6—2
12 Ploiești : Petrolul — Sel. Ghana 4—0
17 Oltenița : S.N.O. — Sel. Ghana 4—3
București : Dinamo — Hapoel Beerșeba 2—1
București : Progresul — NAR Alger 2—0
19 București : Abatorul — Sel. Ghana 1—3
20 Sibiu : C.S.M. — Hapoel Beerșeba 3—1

SEPTEMBRIE

8 Craiova : ROMÂNIA A — AUSTRIA A 1—1
Craiova : ROMÂNIA — AUSTRIA (tin.) 2—0
6 Bacău : Sport Club — Vllaznia Tirana 3—0
12 Ploiești : Petrolul — Vllaznia Tirana 2—0
13 Arad : U.T.A. — IF Norrköping (C.U.E.F.A.) 1—2
București : Rapid — Boys Landskrona (C.C.) 3—0
Cluj : „U" — Levski Spartak Sofia (CUEFA) 4—1

OCTOMBRIE

8 București : C.F.R. — Sel. fer. Viena (old-boys) 2—1
10 București : Sp. studențesc — Dunav Ruse 0—0
11 București : Lotul A — Akademik Sofia 5—0
Constanța : Farul — Cerno More Varna 1—1
Craiova : Universitatea — S. C. Vidin 1—0
Sovata : Lacul Ursu — Kinizsi Debrețin 2—1
12 Tg. Mureș : A.S.A. — Honved Budapesta 2—1
Buzău : Gloria — Dunav Ruse 2—3
25 Satu Mare : Olimpia — Honved Budapesta 0—3
27 București : Steaua — TSKA Sofia 0—1
Galați : F. C. Galați — Dunav Ruse 0—3
25 Pitești : F. C. Argeș — Real Madrid (C.C.E.) 2—1
Buzău : Gloria — Guarani Campinas 0—5
27 București : Dinamo — Guarani Campinas 0—0
29 București : ROMÂNIA — ALBANIA (C.M.) 2—0
Craiova : Universitatea — Guarani Campinas 2—1

NOIEMBRIE

1 Galați : Politehnica — Volov Sumen 0—1
8 București : Rapid — Rapid Viena (C.C.) 3—1
9 București : ROMÂNIA — BULGARIA (jun.) 0—0
19 Medgidia : I.M.U. — Spartak Varna 2—2
26 București : ROMÂNIA — IUGOSLAVIA (jun. UEFA) 0—0

ÎN DEPLASARE

IANUARIE

14 Lima : Defensor — Steaua București 2—0
15 Sao Paulo : Portuguesa — Steaua București 1—0
22 Rio de Janeiro : Palmeiras — Steaua București 7—0
23 Rio de Janeiro : Vasco da Gama — Steaua București 2—0
29 Jundiai : Paulisti — Steaua București 0—2
30 Casablanca : MAROC A — ROMÂNIA (Olimp.) 2—4

FEBRUARIE

1 Casablanca : WAC-RCA — Comb. României (olimp.) 2—2
Beirut : Hitmi — Sport Club Bacău 1—1
3 Fez : MAS — România (olimp.) 6—4
Campinas : Guarani — Steaua București 1—0
5 Beirut : Nijmi Sahra — Sport Club Bacău 0—2
6 Tanger : Sel. regională — România (olimp.) 0—0
Beirut : Racing Club — Sport Club Bacău 6—3
8 Beirut : Racing Club — Politehnica Iași 1—1
10 Beirut : Homenetmen — Politehnica Iași 2—1
11 Tripoli : Sallam — Politehnica Iași 2—3
12 Istanbul : Fenerbahce — Lotul A 0—2
Dar es Salaam : Young Africans — Petrolul Ploiești 2—2
13 Istanbul : Galatasaray — Lotul A 1—0
Dar es Salaam : Cosmos — Petrolul Ploiești 0—2
15 Varna : Cerno More — Progresul București 2—0
16 Oran : Algeria (tin.) — U. T. Arad 0—2
Zanzibar : Sel. Zanzibar — Petrolul Ploiești 1—4
17 Salonic : PAOK — Lotul A 3—3
Vilona : Flamurti — A.S.A. Tg. Mureș 0—0
19 Tanger : Sel. Tanga — Petrolul Ploiești 0—4
Razgrad : Ludogoreț — Progresul București 2—1
20 Tirana : Shkendia — A.S.A. Tg. Mureș 1—0
Dar es Salaam : Sel. orașului — Petrolul Ploiești 1—1
22 Salonic : PAOK (jun.) — Rapid București 1—5
Beirut : Regia Tabac — Sp. studențesc București 2—6
Sumen : Volov — Progresul București 2—0
22 Volos : Olimpiakos — Lotul A 0—3
Korcea : Skenderbeg — A.S.A. Tg. Mureș 1—2
Dar es Salaam : Singba — Petrolul Ploiești 1—1
Ruse : Lokomotiv — Ceahlăul P. Neamț 1—0
24 Alger : Ararat Erevan — U.T. Arad 2—0
Larissa : Larissa — Rapid București 3—2
Beirut : Homenetmen — Sp. studențesc București 1—1
Varna : Wisla Cracovia — Progresul București 2—1
25 Tripoli : Sallam Shabab — Sp. studențesc București 2—3
Dar es Salaam : Sel. Zanzibar — Petrolul Ploiești 0—4
26 Dar es Salaam : Young Africans — Petrolul Ploiești 1—1
27 Tirana : Sel. Tirana — A.S.A. Tg. Mureș 0—0
Beirut : Racing Club — Sp. studențesc București 1—1
Dimitrovgrad : Minior — Ceahlăul P. Neamț 0—0
29 Pancevo : H.I.P. — „U" Cluj 1—3

MARTIE

1 Salonic : PAOK — Rapid București 2—4
Palanica : Mladost — „U" Cluj 0—0
Hașkovo : Kanev — Ceahlăul P. Neamț 1—0
2 Karditsa : Karditsa — Rapid București 0—2
Pleven : Spartak (jun.) — F. C. Argeș Pitești (jun.) 4—3
4 Belone : Gigant — F. C. Argeș Pitești (jun.) 0—3
5 Bergamo : Atalanta — „U" Cluj 0—0
21 Londra : Tottenham — U.T. Arad (C. U.E.F.A.) 1—1
22 München : Bayern — Steaua București (Cupa Cupelor) 0—0
29 Plovdiv : Trakia — St. roșu Brașov (C.B.) 1—1

APRILIE

5 Halle : Chemie — F.C. Argeș Pitești 1—1
6 Ihtiman : BULGARIA — ROMÂNIA (juniori) 2—1
7 Mansdorf : S.K. Mansdorf — Știința Bacău 1—6
8 Karl Marx-Stadt : S.C.K.M.S. — F. C. Argeș Pitești 2—1
Bruck-am-Leita : Sel. oraș — Știința Bacău 1—5
9 Le Havre : FRANȚA — ROMÂNIA (tineret) 3—0
Laa-am-Thaya : Sel. oraș — Știința Bacău 1—4
21 Kamenz : R.D. GERMANĂ A — ROMÂNIA B (juniori) 3—1
23 Bautzen : R.D. GERMANĂ B — ROMÂNIA B (juniori) 1—2
Kosice : V.S.S. — Crișul Oradea 1—0
26 Bekescsaba : Spartakus — U.T. Arad 1—2
27 Ruzomberok : Bzvii — Crișul Oradea 1—1
29 Budapesta : UNGARIA — ROMÂNIA (C.E.) 1—1

MAI

6 Gyula : UNGARIA — ROMÂNIA (studenți) 1—0
13 Barcelona : SPANIA — ROMÂNIA (juniori — UEFA) 2—1
15 Barcelona : ROMÂNIA — MALTA (juniori — UEFA) 3—0
17 Belgrad : UNGARIA — ROMÂNIA 3—1
Barcelona : ITALIA — ROMÂNIA (juniori — UEFA) 1—1
Pulcawy : Sel. oraș — Petrolul Ploiești 2—0
Gorna Oreahovița : Lokomotiv — F.C. Argeș Pitești 6—1
Beirut : Nijmi — România (studenți) 1—3
18 Pireu : Olimpiakos — Dinamo București 6—0
19 Lublin : Sel. oraș — Petrolul Ploiești 1—1
Beirut : Homenetmen — România (studenți) 6—4
Elena : Veciori — F.C. Argeș Pitești 2—1
21 Beirut : Nijmi — România (studenți) 1—0
29 Alibunar : Buducinost — Șc. sportivă Sibiu 4—2

IUNIE

1 Pancevo : Sel. școlară — Șc. sportivă Sibiu 1—1
17 Pireu : Olimpiakos — U.T. Arad 1—1
24 Teramo : U.S. Teramo — Dinamo București (tin.) 1—0
26 Teramo : A.S. Ascoli — Dinamo București (tin.) 1—1
28 Teramo : S.P. Giulianova — Dinamo București (tin.) 0—2
30 Teramo : Crvenka Novi Sad — Dinamo București (tin.) 0—2

IULIE

1 Teramo : U.S. Teramo — Dinamo București (tin.) 2—0
2 Elena : Vecivoi — Petrolul Videle 1—0
12 Kielce : Iszkra — Metalul București 0—1
14 Radom : Bron — Metalul București 1—3
16 Starachowice : Star — Metalul București 1—1
Gyoma : Gyoma TK — Oltul Sf. Gheorghe 1—4
19 Skarzysko : Granat — Metalul București 0—3
21 Bekes : Bekesi Vasas — Sel. Covasna 1—3
23 Battonya : Battonayai — Sel. Covasna 2—5
Budapesta : BVSC Vasutas — Rapid București (vet.) 0—2
30 Sittardia : Roda — U.T. Arad 1—1
Bela Crkva : BAK — Minerul Anina 2—2

AUGUST

2 Kosice : VSS — Universitatea Cluj 2—1
Chișinău : Șc. de fotbal — C.F.R. Pașcani (jun.) 2—1
3 Nancy : F.C. Nancy — U.T. Arad 2—2
4 Erevan : Ararat — Sport Club Bacău 3—0
Prievidza : Banik — Universitatea Cluj 3—1
5 Bordeaux : Girondins — U.T. Arad 2—0
Martin : Strojirny — Universitatea Cluj 5—1
Valencia : Nacional Montevideo — Rapid București 3—0
6 Valencia : Levante — Rapid București 1—0
7 Ordjonikidze : Spartak — Sport Club Bacău 4—0
8 Ziari : ZSNP — Universitatea Cluj 0—1
9 Caen : Stade Malherbe — U.T. Arad 3—0
Kutaisi : Torpedo — Sport Club Bacău 2—2
10 Podbiel : Sel. oraș — Universitatea Cluj 2—7
11 Izmir : ALBANIA — ROMÂNIA (tineret — C.B.) 2—0
Varșovia : Polonia A — Jiul Petroșani 7—0
Kosice : V.S.S. — Universitatea Cluj (juniori) 3—1
Tongeren : F. C. Tongeren — U.T. Arad 2—1
Starii Becei : Gradiște — C.F.R. Arad 2—4
12 Alicante : Elche — Rapid București 1—1
Kosiec : Lokomotiv — „U" Cluj (jun.) 2—0
13 Izmir : TURCIA — ROMÂNIA (tineret — C.B.) 1—0
Cracovia : Polonia A — Jiul Petroșani 4—0
Alicante : Honved Budapesta — Rapid București 1—0
Starii Becei : Becei — C.F.R. Arad 2—1
Kosice : VSS — Universitatea Cluj (jun.) 4—1
29 Debica : MKS — Șc. sp. Brașov (jun.) 4—1
30 Izmir : Göztepe — St. roșu Brașov (C.B.) 5—1

SEPTEMBRIE

1 Krosno : Krosno — Șc. sportivă Brașov (jun.) 1—3
3 Rzeszow : Stal — Șc. sportivă Brașov (jun.) 2—0
4 Gyöngös : Spartakus — Unirea Dej 0—1
6 Tatabanya : Banyasz — Unirea Dej 5—1
8 Budapesta : Egyetertes — Unirea Dej 5—2
9 Polske Senovat : Polski — Rapid Vărăști 2—1
Belene : Gigant — Gruiu 1—1
Ofcea : Probov — Dunărea Giurgiu 0—1
Tenov : Tenov — Avîntul Sf. Gheorghe 2—1
Silistra : Durostor — Azotul Slobozia 2—1
Sistov : Sistov — Victoria Dragoș Vodă 2—0
Pasivo : Lodogoreț — ASMC Căzănești 4—4
Seculova : Hristo Botev — Metalul Ciulnița 2—2
Kainargea : D. Doncev — Victoria Burdușani 7—1
Isircova : Hristo Botev — Progresul Fetești 4—2
10 Belene : Tatari — Gruiu 3—2
Iscra : Dobrudja — Victoria Dragoș Vodă 1—3
Silistra : Durostor — Uleiul Slobozia 2—3
13 Bologna : F.C. Bologna — Dinamo București 2—1
Luxemburg : Aris Bonnaweg — F.C. Argeș Pitești (CCE) 0—2
Vidin : Vidin — Universitatea Craiova 0—0
17 Moscova : Dinamo (R.D.G.) — Dinamo București (jun.) 0—1
19 Moscova : Amrokan — Dinamo București (jun.) 1—2
20 Helsinki : FINLANDA — ROMÂNIA (C.M.) 1—1
Ruse : Dunav — România (tineret) 2—0
Moscova : Dinamo (URSS) — Dinamo București (jun.) 6—1
22 Moscova : Ujpest Dozsa (Ungaria) — Dinamo Buc. (jun.) 1—0
27 Landskrona : Landskrona Boys — Rapid București (CC) 1—0
Norrköping : IFK Norrköping — U.T.A. (UEFA) 2—0

OCTOMBRIE

4 Sofia : Levski Spartak — „U" Cluj (C. U.E.F.A.) 5—1
10 Bardejov : Partizan — Minerul Baia Mare 2—0
15 Kutno : POLONIA — ROMÂNIA (jun.) 2—1
17 Wroclaw : Sel. Bydgoszcz — România (jun.) 1—0
25 Viena : Rapid — Rapid București (CC) 1—1
29 Tirana : ALBANIA — ROMÂNIA (tin. — C.E.) 1—1
Phenian : Clubul „8 Februarie" — Steaua tin. 3—1

NOIEMBRIE

1 Phenian : Tok Tok — Steaua tin. 2—0
3 Kesong : MAI — Steaua tin. 1—1
5 Phenian : S.C. Phenian — Steaua tin. 1—1
9 Madrid : Real — F.C. Argeș (CCE) 3—1
15 Sumen : Volov — Politehnica Galați 3—1
18 Plovdiv : Spartak — Sport Club Bacău 2—0
28 Razgrad : Ludogorec — Sp. studențesc București 1—0
30 Ruse : Lokomotiv — Sp. studențesc București 4—4

DECEMBRIE

20 Tel Aviv : Sel. cluburilor — Sel. divizionară A 2—1

LEGENDA. — C.M. = preliminariile Campionatului Mondial. C.E. = preliminariile Campionatului European. T.O. = preliminariile Turneului Olimpic. C.E.U. = Campionatul european universitar. U.E.F.A. = Turneul U.E.F.A. de juniori. = T.P. = Turneul „Prietenia" de juniori. C.C.E. = Cupa campionilor europeni. C.C. = Cupa cupelor. C.U.E.F.A. = Cupa U.E.F.A. C.B. = Cupa Balcanică.

	JOCURI PE TEREN PROPRIU							JOCURI ÎN DEPLASARE						
ECHIPE REPREZENTATIVE														
OFICIALE														
Lotul A (O)	3	1	1	1	6	—	5	3	0	2	1	3	—	4
Lotul J	11	4	1	6	10	—	14	3	0	1	2	1	—	4
Lotul stud.	6	6	0	0	24	—	2	3	1	1	1	5	—	3
AMICALE														
Lotul A (O)								1	1	0	0	4	—	2
Lotul T	4	1	3	0	8	—	6	1	0	0	1	0	—	3
Lotul J	1	1	0	0	2	—	0	4	1	0	3	5	—	8
Lotul stud.	1	0	1	0	0	—	0	1	0	0	1	0	—	1
JOCURI DE PREGĂTIRE														
Lotul stud.	2	2	0	0	7	—	1	8	3	3	2	15	—	8
Lotul A (O)	1	1	0	0	3	—	0	1	0	0	1	0	—	2
Lotul J								1	0	0	1	0	—	1
Lotul stud.								3	2	0	1	7	—	2
ECHIPE DE CLUB														
OFICIALE														
Divizia A	9	4	1	4	16	—	12	10	1	4	5	8	—	19
AMICALE														
Divizia A	35	26	4	5	71	—	26	67	17	20	30	82	—	107
Divizia B	31	18	1	12	73	—	51	21	6	6	9	29	—	29
Alte categ.	28	15	7	6	54	—	37	48	19	6	23	86	—	88
TOTAL	132	79	19	34	274	—	154	175	51	43	81	245	—	281

SUB STEAGUL REPUBLICII

30 DECEMBRIE

30 decembrie 1947 va rămîne pentru totdeauna o dată memorabilă a destinului istoric național al poporului român. In acea zi, în urmă cu un sfert de veac, monarhia a fost înlăturată, luînd ființă noua noastră organizare de stat. Înfăptuit în virtutea legilor obiective ale societății românești, răspunzînd unei necesități izvorîte din mersul firesc al istoriei, actul proclamării Republicii încununa șirul evenimentelor declanșate de hotărîtoarea cotitură de la 23 August 1944. El marca încheierea procesului — condus de partidul comunist — de cucerire a întregii puteri politice de către clasa muncitoare, aliată cu țărănimea și cu celelalte categorii de oameni ai muncii, și totodată semnifica începutul unei etape noi în dezvoltarea țării, aceea a trecerii la realizarea vastei opere de construire a socialismului. Prin instaurarea Republicii, deziderat fierbinte al mișcării sociale, al gîndirii progresiste a înaintașilor, națiunea română a dobîndit cea mai democratică formă de guvernămînt din întreaga ei istorie, care deschidea cîmp larg aplicării nestingherite a politicii partidului comunist de abolire a exploatării și a claselor exploatatoare, de edificare a unei orînduiri sociale echitabile, și care oferea cadrul propice pentru manifestarea impetuoasă a inițiativei creatoare a maselor în scopul înfloririi multilaterale a patriei eliberate.

Sub steagul Republicii, România a cunoscut în acest ultim sfert de veac adînci prefaceri în toate domeniile — prefaceri ce se înscriu pe coordonatele procesului revoluționar deschis de insurecția armată victorioasă de la 23 August 1944 și care au dat țării o nouă configurație economică, politică și spirituală, ducînd la izbînda deplină și definitivă a socialismului pe pămîntul românesc.

Realizările istorice obținute în anii construcției socialiste au demonstrat în mod elocvent hotărîrea nestrămutată a poporului român de a-și făuri — sub conducerea partidului comunist — o viață nouă, puternicul său atașament față de ideile socialismului. Referindu-se la aceste realizări obținute în dezvoltarea social-economică a țării, tovarășul NICOLAE CEAUȘESCU sublinia la Conferința Națională a P.C.R. din iulie 1972 că **„ele confirmă pe deplin justețea liniei politice marxist-leniniste a partidului nostru, care aplică în mod creator legile generale ale construcției socialiste la realitățile concrete ale României, demonstrează superioritatea noii orînduiri, uriașa capacitate de creație a poporului eliberat de exploatare și asuprire, liber și stăpîn pe soarta sa, hotărît să-și făurească viitorul său fericit"**.

Conducînd cu competență și clarviziune destinele poporului, partidul a știut să-i orienteze eforturile, să-i canalizeze energiile spre înfăptuirea acelor obiective care converg la realizarea țelului suprem: bunăstarea și fericirea tuturor celor ce muncesc.

Factor hotărîtor al progresului general al țării, temelie sigură a ridicării bunăstării maselor, a întăririi suveranității și independenței naționale, industrializarea a ocupat în toată această perioadă locul de frunte în planurile elaborate de partid pentru dezvoltarea multilaterală și dinamizarea întregii economii naționale, pentru creșterea rapidă a forțelor de producție. Aflată practic odinioară la periferia vieții industriale, România a devenit o țară cu unul dintre cele mai înalte ritmuri de creștere economică din lume, producția sa industrială fiind în acest an jubiliar al Republicii de 21 de ori mai mare decît aceea din 1938. Industrializarea socialistă a imprimat un puternic dinamism întregii vieți sociale, a determinat valorificarea intensă a potențialului material și uman al țării, a dus la creșterea rapidă a avuției naționale. Odată cu făurirea și dezvoltarea industriei socialiste și pe temelia ei țărănimea a fost scoasă din îndelungata sa înapoiere, punîndu-se bazele realizării unei agriculturii moderne, intensive. Succese remarcabile au fost dobîndite și pe planul vieții spirituale, în dezvoltarea învățămîntului, științei și culturii, în pregătirea și perfecționarea cadrelor, ca rezultat al activității deosebit de fructuoase pe care partidul o desfășoară în direcția creșterii conștiinței socialiste a maselor, formării omului nou, cu un larg orizont profesional și cultural. In acest sfert de veac republican s-a afirmat, totodată, pregnant fenomenul — devenit un adevărat semn distinctiv al României contemporane — adîncirii și perfecționării democratismului socialist, a cărui esență — definită cu exactitate de secretarul general al partidului — o constituie participarea activă a poporului la conducerea treburilor țării. Cu profunde semnificații se înscrie și activitatea îndreptată spre apărarea valorilor sociale și morale proprii orînduirii socialiste, spre înrădăcinarea principiilor eticii și echității socialiste în viața societății noastre. In strînsă legătură cu dezvoltarea complexă și echilibrată a economiei naționale o certă evoluție ascendentă a marcat nivelul de trai al populației.

In acest amplu tablou de înfăptuiri, în bilanțul rodnic al celor 25 de ani de Republică se încorporează, în mod organic, firesc, și progresele substanțiale realizate de către mișcarea sportivă românească.

Ca și în multe alte domenii de activitate, și pe planul educației fizice și sportului moștenirea rămasă de la vechea orînduire burghezo-moșierească a fost — din cauza lipsei de sprijin din partea autorităților — destul de săracă. România avea în palmaresul ei sportiv dinaintea evenimentului proclamării Republicii o medalie de argint și una de bronz la Jocurile Olimpice, patru medalii de aur la campionatele mondiale și patru, tot de aur, la campionatele europene.

In sfertul de veac care s-a scurs de atunci, datorită puternicului sprijin moral și material primit din partea partidului și statului, mișcarea de educație fizică și sport — căreia i s-au conferit, chiar prin lege, onorante valențe sociale — a cunoscut o mare dezvoltare, tineretul din țara noastră și-a putut valorifica — plenar — și în acest domeniu talentul, minunatele sale calități.

Cele 72 de medalii olimpice, cele aproape 80 de titluri de campioni mondiali și peste 60 de titluri de campioni europeni cucerite în ultimul sfert de veac, ca și valoarea multor altor performanțe realizate în marile competiții internaționale au dus la o creștere puternică a prestigiului României în arena sportivă a lumii.

Dar cea mai prețioasă realizare o constituie răspîndirea și afirmarea educației fizice și sportului ca factori de sănătate, călire fizică, recreare și destindere pentru mase din ce în ce mai largi de oameni, îndeosebi tineri.

Puternică în interior prin valoarea operei economice și sociale pe care o edifică, România a înscris în cronica acestui sfert de veac multiple și grăitoare mărturii ale autorității și prestigiului cîștigate în lume, pentru principialitatea și — totodată — consecvența activității sale internaționale, îndreptată spre dezvoltarea colaborării între națiuni și apărarea păcii.

Sărbătorind aniversarea celor 25 de ani de la întemeierea Republicii sub semnul muncii avîntate pentru înfăptuirea vastului program elaborat de Congresul al X-lea și recenta Conferință Națională a partidului, poporul nostru întîmpină noul an — care va fi hotărîtor pentru îndeplinirea cincinalului înainte de termen — cu dorința de a-și mobiliza și mai mult capacitățile și energiile în vederea realizării obiectivelor stabilite, asigurîndu-se astfel înaintarea rapidă a țării pe calea edificării societății socialiste multilateral dezvoltate.

DIN REALIZĂRILE FOTBALULUI ROMÂNESC IN ACEȘTI ANI

La fel ca toate disciplinele sportive practicate la noi, fotbalul românesc a înregistrat, în acești ani, importante realizări.

In rîndurile de mai jos, consemnăm cîteva aspecte, redate sugestiv prin cifrele și graficele pe care le publicăm :

GRIJĂ TOT MAI MARE TINERETULUI

Una din cele mai valoroase realizări din acest sfert de veac este **crearea centrelor de copii și juniori**. Pornind de la un experiment, reușit, efectuat în 1965, federația a generalizat această acțiune și astăzi — cum se vede din graficul de mai jos — **numărul centrelor a atins cifra de 46!** In intenția forului de specialitate a fost să înființeze cîte un centru în fiecare județ, pentru a da posibilitate acestora să valorifice mai bine cadrele de tinere elemente de pe teritoriile lor. Ba ora actuală în rețeaua centrelor sînt prinse 36 de județe, plus capitala țării, București.

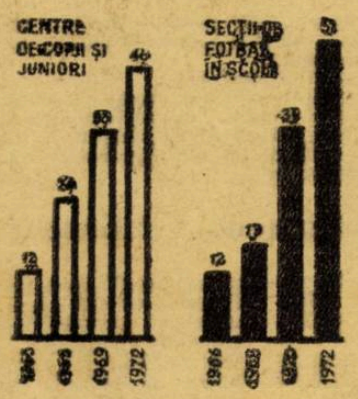

Dar nu-i singura realizare de acest gen. De unde în 1965 nu ființa nici o **secție de fotbal la școlile sportive** din rețeaua învățămîntului, în 1966 — din inițiativa F.R.F. și în colaborare cu Ministerul Învățămîntului — au fost organizate 12, în 1970 s-au înființat 36, iar anul acesta **numărul lor a ajuns la 51 ! Două licee cu profil de fotbal** funcționează la București și Bacău, alte cinci licee au program de fotbal (la București, Bacău, Deva, Iași și Focșani), iar cinci **școli generale au program de fotbal**, la Alba Iulia, Craiova, București și Piatra Neamț (două).

Ba dispoziția tinerilor jucători stau astăzi numeroase competiții, de la cele cu caracter local sau județean (campionate de copii și juniori) pînă la cele cu caracter republican. Campionatele școlilor generale și liceelor (ambele au înregistrat participări de la 12.000 în 1966 pînă la peste **90.000 în 1971**), campionatul școlilor profesionale, campionatul republican al juniorilor și școlarilor (în care sînt reprezentate peste **60 de localități**), Cupa cravatelor roșii și Criteriul școlilor sportive sînt cîteva din competițiile unei activități care a luat o mare amploare în ultimii ani și care reflectă grija acordată de partid și guvern tineretului patriei noastre.

MAI MULTE ORAȘE ÎN CIRCUITUL FOTBALULUI DE PERFORMANȚĂ

Mari transformări au intervenit pe harta fotbalului nostru. Astăzi, mulțumită condițiilor create de-a lungul anilor, baza materială a activității fotbalistice s-a îmbunătățit progresiv, astfel încît a fost posibil să se treacă la un sistem competițional mai amplu, care să cuprindă un număr tot mai mare de localități în filiera diferitelor competiții și în primul rînd a campionatelor republicane. Ca urmare, astăzi toate județele își au activitatea lor organizată și permanentă, pe diferite categorii de echipe (județene, municipale, orășenești, seniori, juniori, copii) și, în plus, sînt reprezentate în cel puțin două campionate republicane.

Numărul orașelor angrenate în competiții cu caracter republican este sporit față de anul 1948 și acest fapt rezultă clar din graficul în care am notat centrele reprezentate în diviziile naționale A, B, și C, în anii 1948 și 1972. Participarea la activitatea fotbalului de performanță este, deci, mult mai numeroasă, noi centre fiind chemate să-și aducă contribuția la ridicarea nivelului tehnic al campionatelor naționale.

Una din cele mai populare întreceri fotbalistice este desigur Cupa României, denumită „competiția maselor" pentru că la ea participă anual în primul rînd echipele mici, din rază județelor. Popularitatea Cupei rezultă chiar dacă pentru comparație vom cita doar două cifre: **176 participante în ediția din 1948 și aproape 3.000 în ediția de anul acesta! Județele aduc o mare contribuție la angrenarea cît mai multor formații de pe teritoriile lor, unde au loc de altfel primele faze.**

Paralel — și ca o consecință a condițiilor create — a sporit numărul secțiilor afiliate, al echipelor, al jucătorilor, arbitrilor și antrenorilor. Astăzi, federația noastră de specialitate are înscrise în evidența sa **2560 de secții afiliate, cu peste 3.000 de echipe și 35.000 de jucători legitimați, 4.758 arbitri și 1.714 antrenori**, numărul acestora din urmă crescînd ca urmare directă a contribuției Institutului de Educație Fizică și Sport, prin promoțiile sale anuale de cadre cu specializarea fotbal.

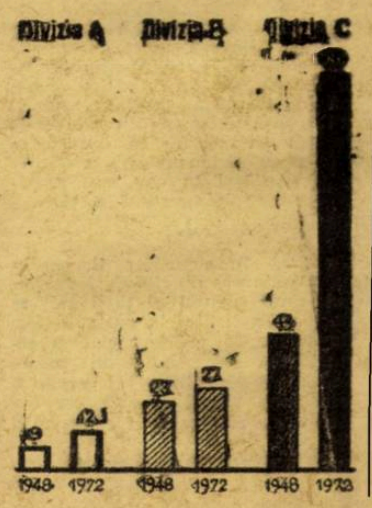

S-A LĂRGIT ARIA CONTACTELOR INTERNAȚIONALE

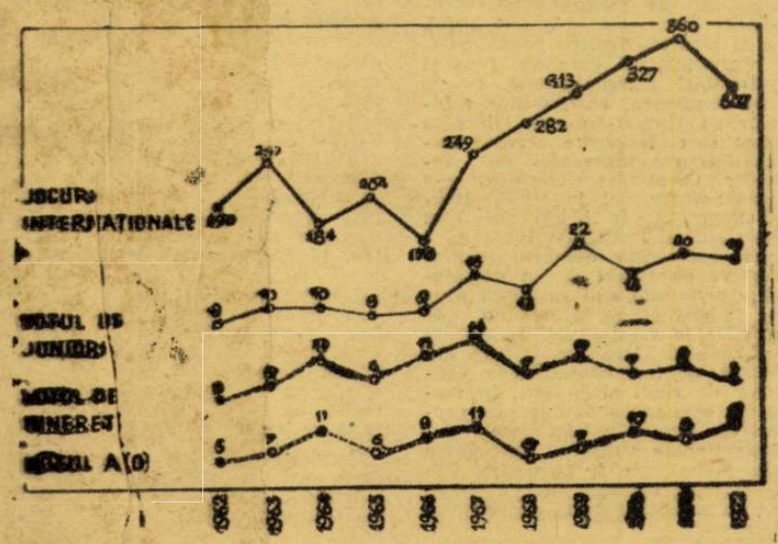

Aria contactelor internaționale **ale fotbalului românesc s-a lărgit în anii republicii noastre.** Cifrele înscrise în graficul de mai sus oglindesc marea dezvoltare a acestor relații în ultimii 11 ani. De la **cele 2—3 partide inter-țări și cîteva zeci de meciuri amicale inter-cluburi**, din perioada antebelică, volumul activității internaționale s-a mărit progresiv în anii următori, cum rezultă din graficul din partea superioară, ajungînd **ca în ultimii patru ani să cuprindă constant peste 300 de întîlniri amicale și oficiale, interțări și inter-cluburi** la toate categoriile de echipe. Echipele românești au evoluat în toate țările europene, precum și în țări din celelalte continente, și, la rîndul lor, **au primit vizita a numeroase formații străine — de club sau naționale, europene, sud-americane, africane, asiatice, centru-americane.**

Intensificarea relațiilor prietenești cu federațiile și cluburile de peste hotare este reflectată și în activitatea reprezentativelor naționale, A și Olimpică, de tineret, și juniori, activitate exprimată de graficul înscris. In medie, echipa A a disputat 8 meciuri anual, tineretii de asemenea 8, iar juniorii 13 jocuri. De subliniat că peste 57% (143 întîlniri) din întregul palmares al primei reprezentative (247 meciuri), peste 98% (204 partide din 208) din palmaresul juniorilor și toate jocurile selecționatei de tineret s-au desfășurat în anii republicii.

In completarea tabloului general al relațiilor internaționale, adăugăm prezențele fotbalului românesc la toate competițiile importante, mondiale sau continentale (campionatul mondial. Turneul olimpic, campionatul Europei, Turneul U.E.F.A., Cupa Prietenia), rezervate echipelor naționale, ca și la cele inter-cluburi (Cupa campionilor, Cupa cupelor, Cupa U.E.F.A., Cupa Balcanică) în care reprezentanții noștri au avut cîteva comportări remarcabile, care au adus aprecieri măgulitoare fotbalului nostru. Momentul cel mai important: calificarea reprezentativei, pentru prima dată după 32 de ani, la turneul final al Campionatului mondial din 1970.

In sfîrșit, participarea reprezentanților federației noastre la lucrările diferitelor comisii ale forurilor internațional și european ale fotbalului, delegarea multor arbitri români la conducerea unor jocuri internaționale și participarea lor la diverse cursuri internaționale, precum și solicitarea unor antrenori români peste hotare întregesc prezențele ambasadorilor fotbalului nostru în circuitul internațional.

REALELE POSIBILITĂȚI ALE FOTBALULUI NOSTRU POT GENERA PERFORMANȚELE SUPERIOARE DORITE

ION BALAȘ,
VICEPREȘEDINTE AL F. R. F.

Anul sportiv ce se încheie a fost, fără îndoială, unul din cei mai bogați în evenimente din istoria sportului românesc : Jocurile Olimpice de la München, „Cupa Davis", participarea la 11 campionate mondiale și 34 campionate europene și un număr impresionant de cupe europene intercluburi. Fotbalul nu a făcut excepție de la această activitate de anvergură, evenimentele dominante fiind sferturile de finală ale campionatului european (cele trei jocuri cu R. P. Ungară), debutul în preliminariile campionatului mondial și campionatului european pentru echipele de tineret, cupele europene pentru echipele de club și, desigur, campionatul național care rămîne competiția de bază a fotbalului de performanță.

Fără a avea pretențiile unui bilanț, voi încerca, pe scurt, să desprind **cîteva din evenimentele și preocupările mai semnificative și, desigur, ce perspective oferă ele pentru anul ce vine.**

În acest an, Federația română de fotbal s-a preocupat mai mult decît în alți ani, nu numai de **buna desfășurare a întrecerilor prevăzute în calendar, ci și de baza organizatorică și materială a acestui sport,** condiții esențiale în buna funcționare a acestui complex și gingaș mecanism.

Astfel, s-au elaborat reglementări mai precise privind **încadrarea, stabilitatea și perfecționarea pregătirii antrenorilor, s-au acordat cluburilor și centrelor de copii și juniori subvenții sporite** în vederea consolidării bazei materiale, amenajîndu-se, din fondurile F.R.F., **25 de terenuri de antrenament** (multe altele construindu-se cu mijloace locale), s-a acordat o grijă mai mare controlului și îndrumării cluburilor de performanță, s-au elaborat **norme administrative mai stimulative pentru Divizia B și centrele de copii și juniori etc.**

În acest an s-a acordat **o atenție mai mare ca oricînd și altor eșaloane ale fotbalului nostru.** A fost prospectată mai sistematic și mai atent Divizia B, pe care o apreciem ca o serioasă rezervă a fotbalului de performanță, insuficient valorificată încă. (De altfel, s-a și alcătuit, pentru prima oară, o reprezentativă care va avea și confruntări internaționale).

De asemenea, antrenorilor echipelor de tineret-rezerve li s-au trasat sarcini sporite privind **îmbunătățirea procesului de instruire.** O atenție deosebită s-a acordat fotbalului în rîndul tinerei generații. În colaborare cu Ministerul Educației și Învățămîntului, **s-a extins numărul școlilor sportive de fotbal și s-a desfășurat o activitate mai susținută pentru îmbunătățirea procesului de instruire la acest nivel.** În această etapă, se desfășoară o intensă activitate pentru consolidarea centrelor de copii și juniori, în scopul ca acestea să devină mai productive. Aceste unități care sînt subvenționate direct de către F.R. Fotbal vor fi împărțite, în viitor, după anumite criterii obiective în două categorii și sprijinite diferențiat.

Pentru ridicarea calității muncii acestor „laboratoare de performanță" sînt în curs de elaborare **o programă unică de instruire, norme noi de transfer** care să permită concentrarea celor mai talentate elemente de pe teritoriul respectiv, încadrarea corespunzătoare cu antrenori capabili și stimularea celor care, prin activitatea lor pasionată și competentă, au promovat în acest an elemente talentate în primul eșalon al țării.

Desigur că este practic imposibil de a expune în spațiul unui articol întreaga activitate din acest domeniu. De aceea, în continuare ne vom opri pe scurt asupra activității competiționale care interesează în mod deosebit masa cititorilor.

În ceea ce privește campionatul național ne vom referi în primul rînd (firesc) la cel al Diviziei A.

Este evident că turul campionatului recent încheiat a furnizat concluzii extrem de interesante. Se poate spune că acesta a fost **unul din cele mai agitate din ultimii ani,** cu răsturnări spectaculoase, cu căderi și urcări de la o etapă la alta, în care decantarea valorilor nu a reușit să se facă pe deplin nici după 15 etape.

O privire mai atentă asupra campionatului ne obligă, însă, ca în aprecierea lui, să vedem mai întîi ce așteptam în această toamnă. Corespunzător indicațiilor date de către federație încă din vară, în acest tur ar fi trebuit să se manifeste cît mai pregnant posibil :

- o capacitate de efort crescută, care să permită un ritm mai ridicat, angajament fără menajamente 90 de minute și mișcare continuă, conform cu tendințele manifestate pe plan internațional la echipele care au aderat la ideea fotbalului total ;
- o dinamizare sporită a jocului, prin eliminarea complicațiilor inutile, a paselor sterile și a abuzului de driblinguri ;
- un spirit ofensiv crescut, cu pase mai directe, pe cît posibil dintr-o bucată, cu atacuri incisive, cu șuturi îndrăznețe și puternice, chiar și de la distanță.

Ca urmare a realizării acestor imperative, ar fi fost firesc să se aștepte jocuri spectaculoase, de o valoare mai înaltă, care să ridice atît nivelul campionatului, cît și calitatea reprezentării noastre în cupele europene intercluburi. Dar...

Ce constatăm la acest sfîrșit de an, care coincide cu terminarea primei părți a campionatului ?

- Majoritatea echipelor au început campionatul sub nivelul cerințelor stabilite. Unele au plătit tribut unor turnee „estivale" insuficient gîndite („U" Cluj, U.T.A. și Rapid), altele s-au complăcut în căldurica autoliniștirii și a unei stări de euforie prelungită (cazul F.C. Argeș fiind cel mai elocvent). În sfîrșit, o altă categorie, ca urmare a unor insuficiențe din vară, nu și-au găsit cadența multe etape la rînd.
- Nerespectarea de către o serie de echipe a indicațiilor Colegiului central al antrenorilor (care demonstrează și o slabă disciplină profesională la unii antrenori) a determinat un start slab în campionat, fapt pentru care a plătit tribut, din păcate, și echipa națională, care a avut prima confruntare oficială după numai 5 etape. Această afirmație este susținută și de faptul că majoritatea echipelor din primul eșalon al țării au intrat într-o formă corespunzătoare abia spre sfîrșitul campionatului, ceea ce demonstrează că PREGĂTIREA S-A DESĂVÎRȘIT PRIN JOCURILE DIN CAMPIONAT, deci mult mai tîrziu decît trebuia. Intrarea greoaie în formă a echipelor după vacanțele de vară este o veche lacună a fotbalului nostru, căreia specialiștii acestei ramuri nu i-au găsit încă antidotul cel mai potrivit.

Revenind în sfera campionatului, trebuie să arătăm că exceptînd ultimele etape și cîteva derby-uri reușite (Steaua—Dinamo și altele), acesta a avut mult prea multe jocuri mediocre și slabe (4—5 pe etapă).

Aspectele cele mai criticabile și care urmează a fi dezbătute cu antrenorii divizionari la începutul lunii viitoare, sînt, după opinia mea :

- jocul static și prea economic practicat de prea multe echipe, demonstrat prin : execuții lente, reținerea inutilă și neoportună a mingii, excesul de pase sterile și altele ;
- lipsuri în capacitatea ofensivă (și, evident, și în eficacitate) manifestate prin absența demarcărilor rapide și colective, insuficienta susținere a jucătorului cu mingea, stîngăcii în executarea în viteză a „un-doi"-urilor, participarea nesatisfăcătoare a apărătorilor la acțiunile de atac și, am putea spune, chiar absența (la multe echipe) a vîrfurilor de clasă percutante și cu apetit de gol ;
- frica de rezultat, frica de a nu greși, care se traduce prin conservatorism în antrenament și joc, lipsă de elasticitate a liniei de fund care rămîne „păzitoare" credincioasă a careului de 16 m. De aci, grija excesivă pentru continua întărire și perfecționare a jocului din apărare, teama de idei noi în schemele de joc, frica de a promova tineri, concesiile în munca educativă și altele.

Suportul obiectiv al multor din aceste carențe mai vechi îl constituie **capacitatea de efort situată încă la niveluri nesatisfăcătoare la multe echipe. Se poate spune că sfera pregătirii fizice reprezintă,** de altfel, una din marile rezerve ale fotbalului nostru.

Privind clasamentul de toamnă ai sentimentul liniștitor al unui campionat echilibrat. Din păcate, această nivelare nu s-a făcut numai prin creșterea valorii unor echipe de jos în sus (C.F.R. Cluj, Jiul, Petrolul etc.), ci și prin scăderea valorii unor echipe (U.T.A., F.C. Argeș, „U" Cluj etc.). Chiar și echipele Steaua și Dinamo, care în acest an se prezintă mai bine, au contribuit la acest „echilibru", prin pierderea cu ușurință a unor puncte.

Referindu-ne, pe scurt, și la problema arbitrajelor, trebuie spus că sub aspect CANTITATIV turul actualului campionat ne-a oferit unele satisfacții. În cele 15 etape (120 de jocuri) 87 la sută din arbitraje au fost notate de presa de specialitate și observatorii federali cu 4 și 5 stele (deci, bine și foarte bine) și numai 0,5 la sută sub 3 stele (condiția minimală a unui arbitraj satisfăcător). Dar... (există și acest dar) au fost și situații care din păcate au compromis spectacolul sportiv și uneori chiar și rezultatul. În plus, ca un fenomen mai general, ar fi de reproșat marea îngăduință a arbitrilor față de jocurile apărărilor care devin tot mai dure. Această problemă este periculoasă cel puțin din două puncte de vedere : încurajează fotbalul primitiv în detrimentul celui tehnic-constructiv și se capătă deprinderi de joc care în confruntările internaționale sînt penalizate fără șovăire.

Biroul federal va analiza în această iarnă, împreună cu Colegiul central al arbitrilor, această problemă pentru a găsi și alte soluții mai eficiente decît sancționarea arbitrilor...

Este bine, însă, să reamintim că succesul sau insuccesul unui arbitraj mai ține însă și de ceea ce se petrece în teren și chiar și în tribune. **O atmosferă de sportivitate favorizează realizarea unui arbitraj bun.** Or, sub acest aspect, cu regret trebuie să constatăm că numărul protestelor, al scenelor penibile pe terenul de joc a crescut, iar federația este vulnerabilă și criticabilă pentru că nu a acționat cu toată fermitatea pentru înlăturarea unor asemenea atitudini înapoiate, care în alte țări se sancționează cu cîte 3—4 etape suspendare și nu cu avertismente nevinovate și cu angajamente formale ale acelora care-i apără pe recidiviști...

Privind spre anul ce vine, constatăm că **există toate condițiile ca returul campionatului să se situeze la un nivel mai ridicat decît turul.** Această afirmație are ca suport logic cîțiva factori obiectivi, printre care :

- Perioada de iarnă care trebuie să fie un bun sfetnic pentru cluburi pentru a se trage (la rece) concluziile acestui tur și a se opera de către antrenori, la toate echipele, corecturile ce se impun, într-o optică mai largă decît impusă de simpla poziție în clasament...
- Cele circa 9 săptămîni „liniștite", de pregătire specifică acestei perioade, vor permite (în condițiile unei munci susținute) atît creșterea capacității de efort la nivelul cerințelor actuale, cît și corecturile în mecanismul intim al echipelor, pentru dinamizarea jocurilor, pentru creșterea capacității ofensive, pentru cristalizarea și îmbunătățirea concepției de joc. Evident, sînt încă importante resurse, insuficient exploatate, inclusiv capacitatea profesională a antrenorilor din primul eșalon al țării. Ei pot și trebuie să dea mai mult.
- Analizarea cu exigență a activității proprii fiecărei echipe : elaborarea unor programe judicioase (fără a grăbi turneele de iarnă) ; realizarea unui climat de muncă intensă și de responsabilitate sporită pe un fond de disciplină și exigență crescute, reprezintă numai cîteva din atu-urile care pot și trebuie să determine în anul ce vine un salt calitativ mai substanțial în cea mai populară competiție sportivă a țării.

★

Un fapt îmbucurător îl reprezintă **creșterea nivelului jocurilor în eșalonul secund al țării atît în seria I cît mai ales în seria a II-a.** Ca elemente pozitive pot fi citate : îmbunătățirea bazei materiale la multe echipe din seria II, ameliorarea stării disciplinare a jucătorilor, creșterea eficacității

(Continuare în pag. 8)

GÎNDURI, DORINȚE, SPERANȚE

Zilele care ne mai despart de sosirea lui 1973 sînt mai puține decît... degetele unei mîini. Chiar și orele care i-au mai rămas de trăit lui '72 se pot număra cu ușurință. Anul încă în curs va intra în curînd în istorie, cu bilanțul realizărilor (sau ... nerealizărilor) sale.

Vom păși într-un an nou. Cu ce gînduri îl întîmpină toți cei care alcătuiesc viața fotbalului nostru, jucători, antrenori, activiști, suporteri ai echipelor ?

Cîțiva dintre ei ne-au împărtășit gîndurile lor, dorințele și speranțele care-i animă în acest moment de hotar :

„TOATE GÎNDURILE, SPRE... MÜNCHEN 1974" (Prof. Angelo Niculescu)

„Mai este oare nevoie să spun că, toate gîndurile mele și năzuințele majore, legate de anul 1973, se îndreaptă aproape exclusiv către îndeplinirea unui mare obiectiv ce stă în fața fotbalului nostru și anume calificarea în turneul final al celei de a X-a ediții a campionatelor mondiale? Dar pentru a împlini un asemenea deziderat să nu uităm că avem nevoie, în anul care vine, de o întrecere competițională desfășurată în cele mai bune condițiuni, la un nivel valoric ridicat, care să ofere posibilități cît mai obiective realizării unei selecții de calitate.

Legat de asemenea dorințe, gîndurile mele se îndreaptă, acum în prag de an nou, și către actualii și viitorii componenți ai lotului republican de la care așteptăm o înțelegere deplină a obligațiilor morale ce le revin în sensul unei pregătiri fără reproș și a unei comportări care să justifice aspirațiile și pretențiile lor la tricoul tricolor al națională. Un gînd în plus pentru jucătorii mai tineri din cadrul lotului, de la care aștept o confirmare a încrederii ce li s-a acordat și mai ales o prezență activă, valoroasă și viguroasă în jocul echipei noastre reprezentative".

„LOTUL DE TINERET SĂ FURNIZEZE CÎT MAI MULȚI JUCĂTORI PENTRU REPREZENTATIVA" (Cornel Drăgușin)

Anul viitor va fi bogat pentru reprezentativa de tineret. Atît din punct de vedere al programului competițional, cît și al atenției cu care eșalonul cadeților va fi înconjurat de toți factorii. În acest context antrenorul lotului reprezentativ de tineret, Cornel Drăgușin, pășește în noul an cu ambiții majore.

— Doresc, în primul rînd, să cîștigăm grupa preliminară a campionatului european rezervat echipelor de tineret. În același timp doresc ca prima reprezentativă să se califice în turneul final al campionatului mondial, obiectiv greu, avînd în vedere valoarea adversarului nr. 1, reprezentativa R.D.G., dar posibil de realizat.

— Cele două gînduri au, mai mult ca sigur, o strînsă legătură între ele.

— E firesc, pentru că idealul meu, și, deci, încă unul din țelurile lui '73, este să reușesc să ofer cît mai mulți jucători de valoare primei reprezentative și toată lumea să aibă numai cuvinte de laudă despre universul nostru, al tineretului.

— Alte dorințe ?...

— Sînt suficiente acestea ! Dacă se vor împlini, voi putea spune că a fost un an al satisfacțiilor.

— Vă dorim din plin realizarea gîndurilor.

„UNUL SAU DOI ATACANȚI PE CARE SĂ... SCRIE GOL !" (C. Ardeleanu)

Constantin Ardeleanu, antrenorul echipei naționale de juniori, n-a prea avut clipe de liniște în ultima vreme. Debutul formației pe care o pregătește în preliminariile turneului U.E.F.A. nu l-a satisfăcut, cauzîndu-i suficient de multe necazuri.

— Ce mi-aș dori pentru 1973 ? Înainte de toate ca reprezentativa de juniori să joace în așa fel încît să mulțumească pe toată lumea. Rezultatul de egalitate cu Iugoslavia nu ne-a scos încă din cursa pentru calificare. Vom continua să sperăm în obținerea unor rezultate favorabile. În al doilea rînd, aș dori să găsesc unul sau doi atacanți de valoare pe care să... scrie GOL. Ce mult mi-ar trebui! În sfîrșit, o a treia dorință pe care aș vrea să mi-o îndeplinească anul viitor, ar fi aceea ca toți componenții actualei echipe de juniori care vor împlini, în 1973, vîrsta de 18 ani, să promoveze în Divizia A. În această privință 1972 a fost deosebit de... darnic, Grigoraș, Anghelini, Purima, Dumitriu IV, Aelenei, Onuțan, Szabados, Naghi — încă junior — apărînd, în prezent, culorile unor echipe divizionare A.

O SINGURĂ DORINȚĂ : CALIFICAREA LA TURNEUL U.E.F.A. (Șt. Ciurea)

Și constănțeanul Ștefan Ciurea, căpitanul „tricolorilor" — juniori, ni s-a destăinuit în privința obiectivelor pe care și le-a propus pentru 1973.

— De cînd am preluat, de la Dumitriu IV, banderola de căpitan de echipă, în vara lui 1972, împreună cu ceilalți coechipieri am cîștigat Turneul Prietenia, competiție dificilă. A fost o frumoasă satisfacție. Pentru 1973, singura noastră dorință este să nu ratăm calificarea la turneul final U.E.F.A.

CELE 16 FINALE ALE ANULUI

„Cupa Africii" : Congo — Mali 3—2 (Yaoundé, 5 martie)

„Cupa U.E.F.A." : Tottenham — Wolverhampton 2—1 și 1—1 (Londra și Wolverhampton, 3 și 17 mai)

„Copa Libertadores": Independiente Buenos Aires — Universitario Lima 0—0 și 2—1 (Lima și Buenos Aires, 17 și 25 mai)

Turneul U.E.F.A. : Anglia — R.F.G. 2—0 (Barcelona, 22 mai)

„Cupa cupelor" : Glasgow Rangers — Dinamo Moscova 3—2 (Barcelona, 24 mai)

„Cupa campionilor europeni" : Ajax Amsterdam — Internazionale Milano 2—0 (Rotterdam, 31 mai)

Campionatul Europei : R.F.G. — U.R.S.S. 3—0 (Bruxelles 18 iunie)

Campionatul Europei, pentru echipele de tineret : Cehoslovacia—U.R.S.S. 2—2 și 3—1 (Moscova și Ostrava, 25 și 30 iunie)

„Cupa Independenței" : Brazilia — Portugalia 1—0 (Rio de Janeiro, 9 iulie)

Campionatul European universitar : România — Iugoslavia 1—0 (Constanța, 30 iulie)

„Turneul Prietenia" : România I — Bulgaria 1—0 (Timișoara, 6 august)

„Cupa Balcanică", pentru echipele naționale de tineret : Iugoslavia — Turcia 2—1 (Izmir, 15 august)

„Turneul olimpic" : Polonia — Ungaria 2—1 (München, 27 august)

„Cupa Europei centrale" : Celic Zenica (Iugoslavia) — Fiorentina (Italia) 0—0 și 1—0 (Florența și Zenica, la 30 august și 4 octombrie)

„Cupa Intercontinentală" : Ajax Amsterdam — Independiente Buenos Aires 1—1 și 3—0 (Buenos Aires și Amsterdam, la 6 și 28 septembrie)

„Cupa Balcanică" (intercluburi) : Trakia Plovdiv — Vardar Skoplje 5—0 și 0—4 (Plovdiv și Skoplje, la 27 septembrie și 25 octombrie).

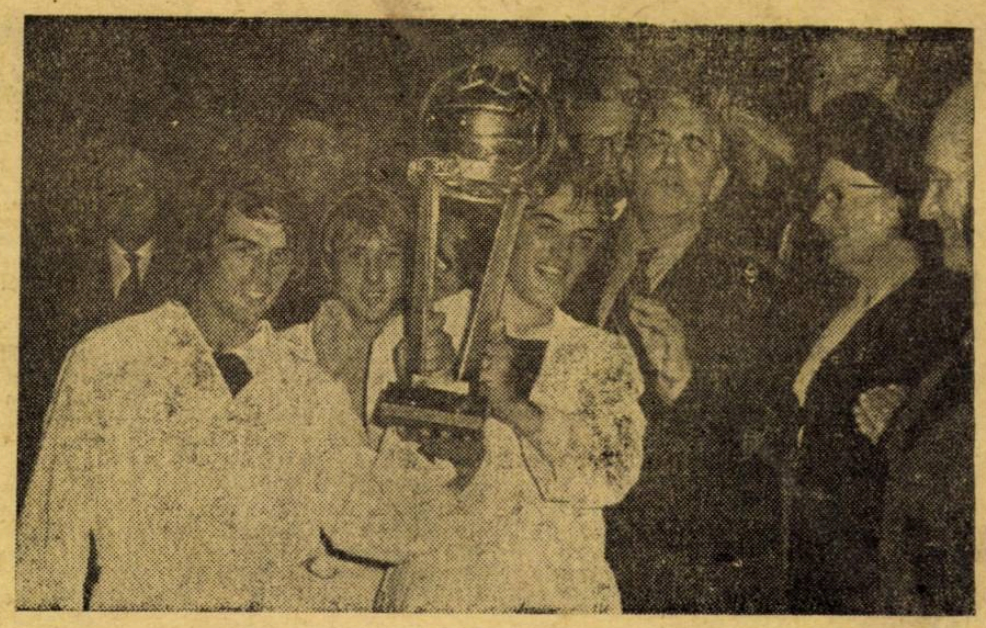

AMSTERDAM, 28 SEPTEMBRIE. „Cupa Intercontinentală", cucerită de Ajax, este în mîinile lui Rep, autorul a două din cele trei goluri ale finalei, înmînată de regina Iuliana a Olandei (în stînga imaginii). Lîngă ea, Van Praag, președintele clubului campion, Rep, Cruyff și Suurbier.

1972 ANUL RELANSĂRII FOTBALULUI OFENSIV ?

PANORAMIC INTERNAȚIONAL • PANORAMIC INTERNAȚIONAL

A alege din noianul de competiții și rezultate înregistrate de-a-lungul anului 1972 pe cele mai importante, pe cele mai interesante, pe cele ce pot da o idee asupra direcției spre care se îndreaptă fotbalul zilelor noastre, iată partea cea mai grea pentru un cronicar. 16 finale de mari competiții au avut loc în cele 366 de zile a căror numărătoare se apropie de sfîrșit ; 16 finale importante, semnalate mai ales în Europa și America de Sud, cele două mari „continente ale fotbalului" ; dacă ar fi să le notăm pe toate cele ce au avut loc și în Africa sau Asia, numărul lor ar fi, probabil, dublu.

Așadar, 16 finale, grupate în chenarul de mai sus, care au însemnat **puncte terminus** într-o competiție de anvergură internațională.

EUROPA HIBERNEAZĂ

Da, Europa încă hibernează sub plapuma de nea, dar în America de Sud și în țările calde, sezonul fotbalistic e în floare. De aceea, anul internațional debutează la 3 ianuarie : în Irak, la Bagdad, reprezentativa țării gazdă termină cu scor alb partida cu Egiptul Apoi, la Madrid, la 12 ianuarie, înaintea traversării oceanului, Ungaria întîlnește Spania și cedează cu 1—0. Va fi prologul unui turneu cenușiu al echipei lui Bene în America de Sud.

La 15 ianuarie, la Atena, reprezentativele Iranului și Kuweitului se întîlnesc pentru a treia oară în cadrul jocurilor premergătoare turneului olimpic. Primele două confruntări se încheiaseră cu 0—0. Acum cîștigă Iran cu 2—0, dar Kuweit contestă rezultatul pentru că echipa învingătoare a făcut trei schimbări în locul celor două regulamentare. Intervine F.I.F.A. care, recunoscînd legitimitatea plîngerii, nu mai programează al patrulea joc, justificînd decizia sa prin faptul că înlocuirea avusese loc în min. 86, cînd scorul era deja fixat. La orice nivel s-ar juca, fotbalul pune pasiunile în mișcare...

O lună mai tîrziu, mai precis la 16 februarie, în Anglia, la Hull, echipele Irlandei de Nord și a Spaniei se întîlnesc într-un întîrziat meci din preliminariile Campionatului Europei : 1—1. Programată inițial în 1971, partida nu s-a disputat atunci, din cauza tulburărilor din Ulster. Din același motiv nu s-a jucat la Belfast, unde fusese programată inițial, ci în Anglia. În aceeași zi, la Atena, Grecia cedează în fața Olandei cu 5—0 !

Este începutul sfîrșitului perioadei de hibernare în care, în Europa, s-au jucat mai mult meciuri din campionatele unor țări.

„CUPA AFRICII": 40.000 DE SPECTATORI LA FIECARE MECI

„Continentul negru" este străbătut în ultimii ani de pasiunea fotbalului. Competițiile se succed aproape fără întrerupere. Cea mai prestigioasă dintre toate rămîne „Cupa Africii", la care iau parte echipele naționale, competiție ajunsă în 1972 la a VIII-a ediție. Țara de desfășurare : Camerum, unde, la Yaoundé și la Douala, se construiesc în mod special stadioane de cîte 40 000 de locuri. Turneul debutează în mijlocul unui interes enorm, neștirbit nici de faptul că echipa gazdă este eliminată în semifinale de Congo, team-ul care în finală va întrece Mali cu 3—2.

O competiție ca oricare alta ? Nicidecum. După cum scrie trimisul lui „Mirroir du Footbal", **„întrecerea a constituit o magnifică trecere în revistă a forțelor unei viitoare mari puteri a soccerului mondial".** Printre cei ce au dat culoare partidelor disputate în Camerun notăm pe malianul **Salif Keita,** cunoscut din campionatul Franței, camerunezul **Tokoto,** sudanezul **Hasabu,** congolezul **M'Pele,** zairenii **N'Tumba** și **Mayanga.** Dar marele victorios în această întrecere a fost fotbalul : zilnic, la Yaoundé și Douala cîte 40 000 de spectatori aclamau disputele sportului rege.

MAI, LUNA FLORILOR, LUNA FINALELOR...

Priviți alăturatul chenar al meciurilor-epilog : din cele 16 finale, luna mai a găzduit cinci. Printre ele, finalele celor trei competiții europene intercluburi, întreceri în care se ilustrează și formațiile românești Steaua și U.T.A. Două din cele trei finale europene au dat cîștig de cauză echipelor ce au trecut pe steagul lor cuvîntul „ofensivă". Într-adevăr, **„meciul de la Rotterdam a semnat decesul betonului „gen Internazionale" și triumful fotbalului pornit din nou pe calea atacului, a spectacolului, a golurilor. Formația antrenată de Ștefan Covaci a aliniat cîțiva atacnți de clasă și a demonstrat o capacitate ofensivă inegalabilă",** scrie „Sport Zürich" după meciul Ajax—Inter. Milanezii, deși martelați inițial la Mönchengladbach (7—1 !), au reușit să transforme sticla care l-a lovit pe **Boninsegna,** într-un „atu" pentru a ajunge pînă în finală.

Tottenham, echipa lui **Chivers** a atacat și ea mai mult decît Wolverhampton Wanderers, colegă din prima divizie a Angliei și „lupii" au plecat steagul după două meciuri de mare luptă, specifice fotbalului englez, în finala „Cupei U.E.F.A."

Excepție a făcut doar jocul de la Barcelona dintre Dinamo Moscova și Glasgow Rangers, în care inițiativa — mai ales în a doua jumătate a întîlnirii — a fost de partea formației sovietice. Sînt cunoscute incidentele provocate de suporterii echipei scoțiene, ceea ce a dus la situația — pentru prima dată întîlnită — ca deținătoarea unei cupe europene să nu-și poată apăra trofeul datorită faptului că a fost suspendată de U.E.F.A.

La fel de importantă ca și „Cupa campionilor europeni", este în America de Sud „Copa Libertadores". Anul acesta victoria a revenit pentru a șaptea oară, în istoria de 12 ani a întrecerii, unei formații argentiniene, Independiente Buenos Aires.

Dar să nu uităm o altă finală a acestei luni, aceea a Turneului U.E.F.A. pentru juniori, organizat în Spania. La 22 mai, la Barcelona, în fața a 30 000 de spectatori, se întîlnesc reprezentativele Angliei și R. F. a Germaniei. Englezii cîștigă cu 2—0 și intră pentru a cincea oară în posesia trofeului. La Turneul U.E.F.A., a participat și reprezentativa României. Pierzînd meciul cu Spania, și terminînd la egalitate cu Italia, băieții antrenați de prof. **C. Ardeleanu** s-au clasat pe locul al treilea în grupă.

Așadar, luna mai, luna florilor, a fost și luna finalelor. Deși a văzut renașterea fotbalului ofensiv, nu a fost, totuși, prea darnică în goluri : cele șapte meciuri disputate în cadrul acestor finale au dus la marcarea a numai 17 puncte, ceea ce face 2,43 goluri de joc !

AL PATRULEA CAMPIONAT AL EUROPEI

Pentru a doua decadă a lunii iunie sînt programate în Belgia jocurile de încheiere a celei de a patra ediții a întrecerii continentale. Participante : Ungaria, U.R.S.S., R. F. a Germaniei și, firește, echipa Belgiei. România a trecut pe lîngă calificare : după meciuri egale, cu Ungaria, la Budapesta și la București, a pierdut în min. 89 al celui de-al treilea joc, disputat pe teren neutru, la Belgrad. Ah, acest minut 89 care va mai juca feste și va mai dărîma atîtea speranțe, chiar de-a lungul lui 1972... Echipa Belgiei terminînd la egalitate, în deplasare, cu vicecampioana lumii, Italia și învingînd „11"-le lui Mazzola la Bruxelles, a dat, după meciul Ajax—Inter, cea de a doua lovitură de grație catenaccio-ului italian, realizînd marea surpriză a sferturilor.

În semifinale, R.F.G.—Belgia 2—1 și U.R.S.S.—Ungaria 1—0. Finala evidențiază forma excepțională a formației antrenată de **Helmuth Schön :** 3—0 cu U.R.S.S. Meciul a fost **„o fastuoasă revenire la sursele fotbalului",** scrie „Les Sports" din capitala Belgiei. „France Football" continuă, parcă, ideea : **„Această fază finală a fost bogată în învățăminte și speranțe. Ea te duce cu gîndul la finala C.M. 1974 care se va disputa în patria lui Beckenbauer și Netzer și în care cea de a doua finalistă s-ar putea să fie Brazilia, dacă va găsi un nou Pele"...**

Cu o săptămînă mai tîrziu, la Moscova avea loc primul tur al finalei campionatului Europei pentru echipele de tineret : reprezentativele U.R.S.S. și Cehoslovaciei încheiau cele 90 de minute la egalitate : 2—2. Cinci zile mai tîrziu, la Ostrava, Cehoslovacia, egala României în meciul de la Tg. Mureș, cucerea trofeul întrecînd Uniunea Sovietică cu 3—1. **Albrecht, Gajdusek, Biciovski** din echipa învingătoare, **Iakubik, Blohin, Golubiev** de la învinși aveau să fie foarte repede promovați în primele reprezentative.

„BRASIL ! O, BRASIL !"

Finala campionatului Europei ne ducea cu gîndul la finala C.M. din 1974, pentru că Brazilia, deținătoarea ultimului titlu mondial și-a reconfirmat (e un fel de a zice) valoarea cu prilejul „Cupei Independenței", așa-zisa **mini-cupă mondială.** 20 de reprezentative din cele cinci continente au fost prezente la marea întrecere, noutățile fiind : reunirea celor mai multe vedete ale fotbalului african într-o singură selecționată, și alinierea la start, sub denumirea de reprezentativă a U.R.S.S., a unui „11" bazat pe echipa Zaria Vorosilovgrad, cea care avea să cîștige campionatul unional.

„Mini-cupa" debutează cu o senzațională victorie a Iugoslaviei : 10—0 cu Venezuela. Mai tîrziu, „plavii" își vor pierde suflul. Brazilia, cîștigătoarea, fără Pele în formație, se prezintă neconvingător : 0—0 cu Cehoslovacia, 1—0 cu Scoția etc. A trebuit să vină min. 89 al finalei cu Portugalia (din nou min. 89 !) pentru ca **Jairzinho** să marcheze golul victoriei. **„Brazilia a cîștigat azi : dar mîine ?..."** — se întreba — cu deplin temei — „Deutsche Sport Echo" după finala de pe Maracana. La rîndul lui, Zagalo, antrenorul învingătoarei, declara : **„Absența lui Pele ne-a creat probleme de nerezolvat ; ne gîndim la ele tot timpul !"**

DOUĂ SUCCESE ALE NOASTRE

Cam în zilele în care în țara lui Pele avea loc amintita competiție, în România se disputa Campionatul european universitar. Adusese la start 14 reprezentative studențești. După unele jocuri frumoase, urmărite cu interes de public și de specialiști, tricolorii noștri cîștigă titlul european întrecînd Iugoslavia în finală : 1—0.

Paralel, tot în țara noastră, avea loc „Turneul Prietenia". Erau prezente nouă reprezentative de juniori din trei continente : Bulgaria, Cuba, U.R.S.S., Polonia, R. P. D. Coreeană, Cehoslovacia, Ungaria, R. D. Germană și România. Cei mai bine pregătiți s-au dovedit tinerii fotbaliști români, învingători cu 1—0 în finala de la Timișoara, în fața reprezentativei Bulgariei.

Deci, două victorii obținute în 1972 de fotbalul românesc, care aveau să aline — întrucîtva — nereușita din Campionatul european și din „Cupa Balcanică" pentru reprezentativele de tineret desfășurată în Turcia, la Izmir. Căutînd să recompenseze rezultatele obținute de formația de tineret-rezerve a lui „U", F.R. Fotbal a hotărît ca echipa din Cluj să reprezinte fotbalul nostru la Balcaniada de la Izmir, intenție frumoasă, dar fără reușită pentru că echipa României are o comportare slabă.

PAUZA ?

Vara aduce de obicei acalmie în fotbalul internațional. Iată însă că anul acesta pauza nu a existat. Și asta pentru că la orizont se profila o nouă competiție de interes mondial : Turneul final al J.O. de la München. Deci — ultimele jocuri de calificare, antrenamente, partide de verificare. Acalmia era departe. În capitala Bavariei încep să sosească reprezentativele ce-și vor disputa titlul. Va cîștiga Ungaria pentru a treia oară consecutiv ? — aceasta era întrebarea. Și, într-adevăr, „11"-le celor doi **Dunai** ajunge din nou în finală. Cu Polonia. Dar **Deyna** marchează de două ori și echipa lui **Lubanski** cucerește pentru prima dată competiția fotbalistică disputată sub semnul celor cinci cercuri. O învingătoare nescontată cu două săptămîni înainte.

O dată cu primele zile ale toamnei, atenția iubitorilor fotbalului se îndreaptă spre mai multe puncte ale globului. Nu numai că reîncep jocurile de calificare pentru Weltmeisterschaft (98 de țări înscrise, record mondial !), dar alte competiții se încheie.

De pildă, la 6 septembrie, la Buenos Aires, într-o atmosferă încandescentă, Independiente, campioana Americii de Sud și Ajax Amsterdam, campioana Europei, își disputa „Cupa Intercontinentală". Ajax smulge un rezultat de egalitate, platformă de pe care se lansează în cucerirea competiției. Și reușește : la 28 septembrie, la Amsterdam, cîștigă cu 3—0.

Vechea „Cupă a Europei centrale" revine anul acesta formației iugoslave Celic Zenica, necunoscută în arena internațională, învingătoare asupra binecunoscutei Fiorentina. În sfîrșit, Trakia Plovdiv și Vardar Skoplje își disputa „Cupa Balcanică" (intercluburi) Formația din Bulgaria își asigură o diferență apreciabilă de cinci goluri, care s-a dovedit foarte necesară pentru că meciul retur l-a pierdut cu 4—0...

Dar fotbalul nu s-a încheiat o dată cu aceste competiții. Altele și altele apar mereu, nume noi se evidențiază acolo unde nu te aștepți. Și anul, botezat de comentatori drept **„anul relansării fotbalului ofensiv"** se încheie cu preliminariile viitorului Campionat mondial. A fost un an bogat în meciuri, un an cu competiții de mare importanță și însemnătate.

Mircea TUDORAN

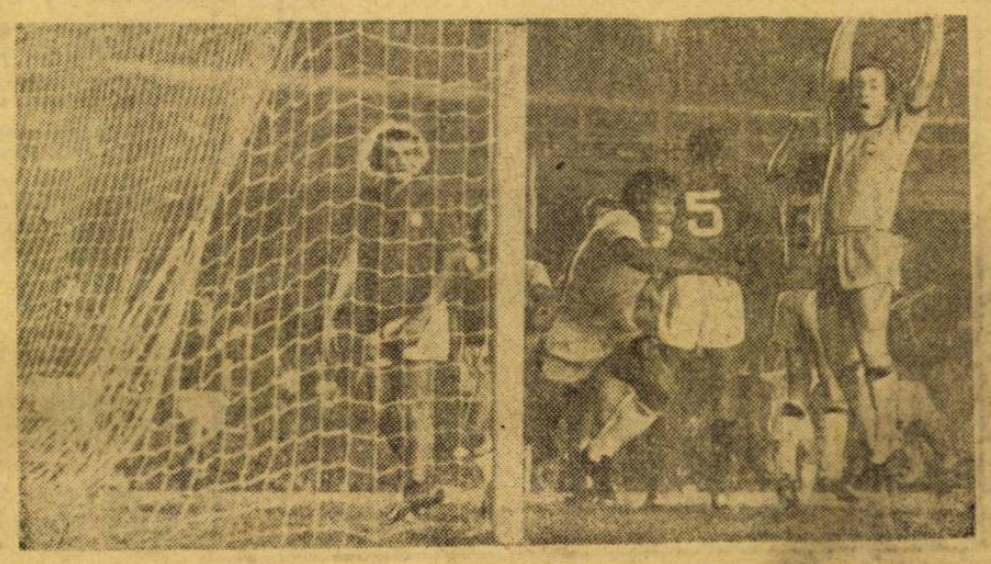

RIO DE JANEIRO, 9 IULIE. Minutul 89 al finalei „Cupei Independenței". Jairzinho înscrie ultimul gol al competiției, golul victoriei Braziliei asupra Portugaliei. În stînga, consternat, Artur. fundaș al formației portugheze. În dreapta, Tostao și Clodoaldo, sărind, de bucurie, în timp ce Jairzinho parcă ia startul la o cursă de 100 m pentru a-și striga bucuria...

PLUGUȘORUL FOTBALIȘTILOR

Aho, aho, copii și frați,
Stați puțin, nu ne-atacați,
Pentru că echipa noastră,
Aliniată sub fereastră,
A venit să se întrecă
În urări, acum, cînd pleacă
Anul vechi, ca de obicei,
Prin nămeții mari și grei,
'72, ce azi dispare
De la noi din calendare,
A avut trecut în plan
Campionatu-european
Și ne-a dus cu îndrăzneală
Pînă-n sferturi de finală,
Însă cînd să trecem hopul
Ni s-a pus în față „stopul"
De-am oftat toți, măi flăcăi
Că uitasem de bătăi
Hăi, hăi, hăi !

A venit, pe urmă, ora
Să intrăm și noi în hora
Campionatului mondial,
Unde vrem, toți, natural,
Să se vadă concludent
Că avem abonament
La turneele finale,
Cum au alții la jurnale.
În Finlanda, din păcate,
Am scos doar egalitate,
Dar n-a fost ultimul joc
Și sperăm tot primul loc.
Iar ceilalți din grupă-apoi
Vor primi des de la noi
Salutări scrise expre
Pe vederi din R.F.G.
Cu orașe, munți și văi
Sub un soare în văpăi,
Hăi, hăi, hăi !

N-am uitat, stînd prin troiene,
Cupele europene,
Unde Argeșul, rapid,
S-a speriat rău la Madrid,
Încît și un meci egal
Nu-l considera... Real.
U.T.A. cea din altă toamnă
Se-arată „bătrînă doamnă",
Ocupată-n casa ei,
Să își crească nepoței,
Iar studenții de la Cluj
În retur stătură slui -
Și Ștefan, pus la-ncercare,
Nu s-a dovedit... cel mare.
În Rapid mai e speranța
Să parcurgă el distanța
Cel puțin... pînă în finală,
Cu elan și îndrăzneală.
Sînt necunoscute căi,
Dar depind numai de-ai săi.
Hăi, hăi, hăi !

Noi pocnim mereu din bici,
Vom ura la mari și mici
De pe alte cărări,
Făcînd turul... turului
Terminat cînd veni neaua,
Lider o vedem pe Steaua.
Dar, cum poate să nu fie,
Dacă e o galaxie ?...
Căci în rîndurile-acele
Întîlnim atîtea... stele.
Secundînd, Dinamo-acuma
Nu dă la o parte gluma
Și pe Steaua de pe Șplai
O întreabă, ca-n tramvai,
Arătîndu-i însă stima
— Coborîți, vă rog, la... prima?
N-ar fi rău, măi băieței,
Să ne-aprim și la codași,
Oare, promovații în A,
Nu se pot azi, descurca
Și de-aceea, din lanternă,
Își făcură ambii pernă ?
Totuși noi îi luăm în ace,
Poate că așa vor face
În retur un... tur de forță,
Lepădînd lanterna torță,
Adică, vor fi în stare
De a doua promovare.
Și-or să salte de pe văi
Către însorite căi
Hăi, hăi, hăi !

Ceata noastră de aci
De vorbit ar mai vorbi,
Presărînd în vers umor,
Dar, cum știți, la Plugușor
Nu există „prelungiri"
Că-s în casă musafiri
Care vor, fără ocol,
Să înscrie iute-un gol
(Mai grozav ca pe arene)
În cămări și-n damigene.
Deci, urăm în astă-seară
Fotbaliștilor din țară
Ca-n serviciul ce-l dețin
Toate să le meargă-n plin,
Și-n campionat, pe sol,
Să le meargă toate-n... gol.
Cerem de la antrenori
Grijă pentru juniori
Și să-i crească în ogradă,
Nu cerînd transfer grămadă.
Din formația locală
Făcînd... mini-națională
Că-n cropiță-n largul zării,
Seamănă cu... harta țării.
Și mai ținem a ura
Și arbitrilor ceva
În cuvinte puținele :
La mulți ani și multe... stele !
Terminăm (căci ne prind zorii),
De urat, cu spectatorii :
Ei să vadă din tribune
Meci de meci, doar jocuri bune,
Iar în fiecare clipă
Gol înscris de o echipă,
Ca portarii să revină
La soții cu... plasa plină
Și să le așeze-n clăi
Printre mobile-n odăi,
Minați, măi,
Hăi, hăi, hăi !

V. D. POPA

A. DRAGOȘ

— Te înțeleg, să nu-ți închipui că numai în fotbal e mîncătorie, uite la mine cum arăt! Așta-i echipament de Moș Gerilă ?

Fred GHENADESCU

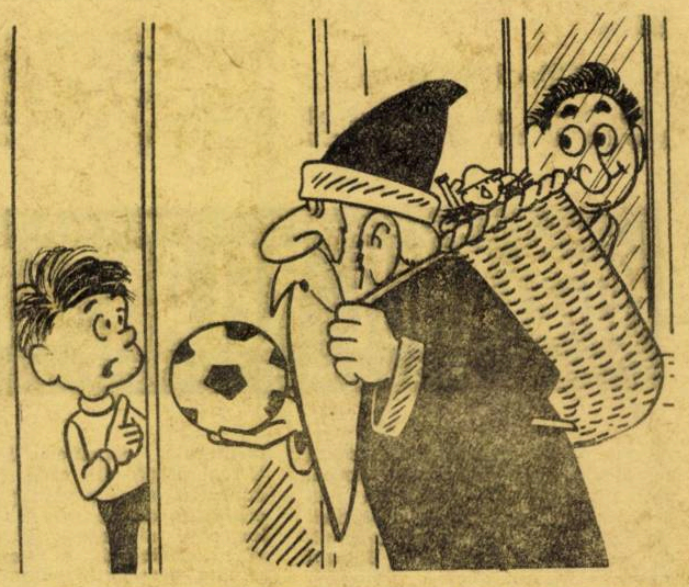

— Nu vreau minge, Moș Gerilă ! Se joacă tata cu ea și spune mamei că eu am spart geamurile...

FOTBALUL...

...este un sport fără egal în ceea ce privește... inegalitatea (de formă a echipelor).

...a fost născocit de diavol, ca să-i dezvețe pe oameni să mai bată la poarta raiului.

...face o serioasă concurență agriculturii : o suprafață mică de teren aduce venit mare.

...este mai răspîndit decît handbalul. Sînt oamenii mai îndemînateci cu... picioarele ?

...este „sportul rege". Deocamdată, nu s-a ivit nici un prinț moștenitor.

N. CLAUDIU

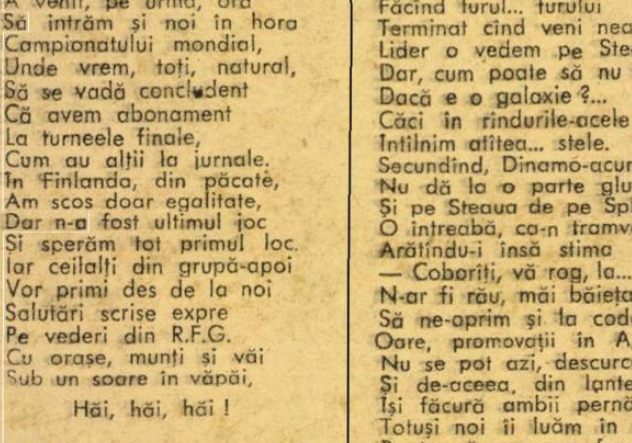

EA : Cu fiecare clipă se apropie noul an...
EL : Și returul...

...Aștia-s rapidiștii mei, minca-i-ar neica... îi cunosc după talangă !

PROVERBE

Multe echipe au constatat că SOCOTEALA DE ACASĂ NU SE POTRIVEȘTE CU CEA DIN TÎRGU... MUREȘ !

CE POȚI FACE AZI, NU LĂSA... în retur !

OMUL SFINȚEȘTE LOCUL și fotbalistul... jocul !

UNDE-I LEGE, NU-I TOCMEALĂ! Dar unde-i regulament ? întreabă nedisciplinatul...

ZIUA BUNĂ SE CUNOAȘTE DE DIMINEAȚĂ ! Dar mai bine se cunoaște la... sfîrșitul campionatului !

NOROCUL ȘI-L MAI FACE OMUL ȘI CU MÎNA LUI : majoritatea cîștigătorilor la Pronosport își completează singuri... buletinul !

CÎND NU DESCHIZI OCHII, DESCHIZI... plasa !

MAI BINE MAI TÎRZIU, DECÎT, NICIODATĂ... campion.

Microbistul DIN FIRE N-ARE LECUIRE.

UNDE S-A DUS... echipa, MERG și suporterii.

CUI PE CUI SE SCOATE... dar nu și crampon pe crampon.

UNDE-S DOI, PUTEREA CREȘTE... Întrebați-i pe frații Dumitriu.

TĂCEREA-I DE AUR... Mai ales după ce ai primit un cartonaș galben...

SPUNE-MI CU CINE EȘTI PRIETEN... ca să-ți spun dacă ții cu Rapid.

CU RĂBDAREA TRECI MAREA... Dar mai greu Jiul !

VORBA LUNGĂ, SĂRĂCIA... celui chemat la comisia de disciplină.

FEMEILE ȘI CÎND TAC VORBESC PREA MULT !... Deci, să le cooptăm în galeria echipelor !?

MODESTIA E ARMA ÎNȚELEPTULUI... Dar nu și a golgeterilor.

• PASE SCURTE • PASE SCURTE • PASE SCURTE •

• În toate meseriile trebuie să-ți meargă în **plin**. La fotbal însă este necesar să-ți meargă **în gol**.

★

• Foarte rar arbitrii acordă echipelor oaspete lovituri de la 11 metri. Probabil, vor să arate gazdelor că sînt cu adevărat niște **cavaleri** ai fluierului.

★

• Fotbaliștii care știu să șuteze numai cu piciorul drept rămîn niște jucători **stîngaci**.

★

• Lovirea mingii cu piciorul trebuie făcută **cu cap**.

★

• Atacanții care ratează prea des șuturile la poartă ar trebui trecuți în echipele de volei. Doar s-au specializat în a trimite mingea **peste plasă**.

★

• Jucătorilor li se cere să fie atenți la fluierul arbitrului. Uneori, ei acordă însă atenție **fluierului piciorului adversarului**.

★

• Fiecare echipă are cîte un căpitan. Nu toate însă au și cîte un **frunțaș**.

★

• Deciziile eronate ale arbitrilor sînt ca melodiile de muzică ușoară. Le **fluieră** toată lumea

★

• Cică, unii fotbaliști, vrînd să se arate modești, ar accepta să joace și într-o echipă de categorie inferioară, numai **în condiții superioare**.

★

• Există echipe de fotbal din provincie unde singurele elemente localnice sînt... suporterii !

★

• Antrenorii își sfătuiesc elevii să joace mai mult **pe jos**. Unii jucători înțeleg indicația greșit și tot timpul se trîntesc în careul advers, simulînd faulturi.

★

• Echipele trebuie să joace pe teren cu nerv, **nu cu nervi**.

• PASE SCURTE • PASE SCURTE • PASE SCURTE •

R·Ă·ț·a·ș·E

Echipei naționale

Urarea mea, urarea tuturor:
— „Numai succese-n anii care vin!".
Deci, hai să spunem astăzi toți în cor:
— „La mulți.... Lucescu, Dinu și Dobrin!

Unui fundaș care se lasă ușor driblat de către înaintași

Despre el, așa s-a spus:
Și cînd doarme,
Doarme... dus!

Unui portar (știe el despre cine e vorba)

Stîrnit de slava din arene,
Glumețul fără antidot,
Atîta s-a umflat în pene,
Că n-a mai încăput în.. lot!

Unui fundaș măturător

Zicea un antrenor despot:
— Pe Ics, deși e-n mare vervă,
Îl țin de patru ani în lot,
Că-i formidabil ca... rezervă!

Unor „fotbaliști"

Cum vă enervați mai tare
Trageți tare la picioare.
Dacă astfel se învinge,
E nevoie și de... minge?

Echipei Jiul

Jiul — scrie-n geografie —
Curge-n jos, înspre cîmpie...
Dar deține și-un record:
Curge-n clasament... spre Nord!

Unui arbitru

El conduce foarte bine
Și desfid pe orișicine
Ar pretinde altceva...
L-am văzut doar cînd... dansa.

Echipei Steagul roșu, după evoluția din meciul cu Steaua

Faima din trecut s-a dus
(Ai jucat atît de moale!)
Nu mai ești pe Tîmpa, sus,
Ci pe undeva la vale...

Fotbalul feminin

O declar fără ocoluri:
Ca ea-n centru, alta nu-i:
A marcat destule goluri
în.. chenzina soțului!

REVELION ÎN DEPLASARE

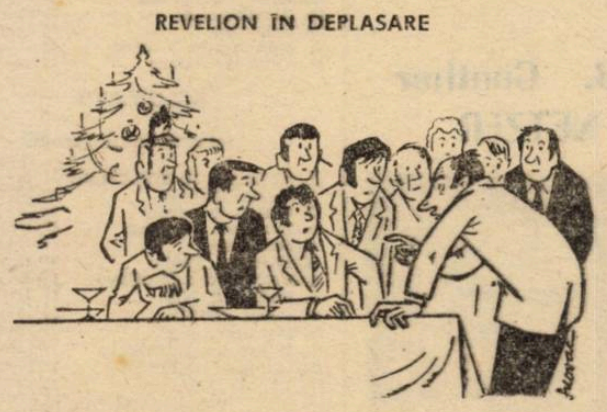

Antrenorul: — Nu vă duceți spre celălalt capăt! Stați grupați aici; poate pînă la urmă facem un... revelion nul!!

S. NOVAC

ARBITRUL: — Cinci stele la un loc!! N-am mai văzut așa ceva de la... revelionul trecut!

TRANSFEROMANII

— Iar pentru ca să facă pe Moș Gerilă, eu zic să-ncercăm să-l aducem pe Icsulescu de la A.S. Fulgerul, care e gata pregătit pentru treaba asta!

ȘTIȚI CĂ UNELE MINGI DIN REFLECTĂ...

Trebuie să recunoaște: la un șut-centrare este evident cumulul de... sarcini!

●

De multe ori sînt expediată cu șuturi anemice și inofensive care surprind portari nepregătiți! Îmi vine să intru în plasă... de rușine!

●

Prin zidul cu fisuri, nu o dată m-am strecurat în plasă. Adică, de ce n-ar fi și... „O minge trece prin zid"?

●

Cînd nu se înscriu goluri la meciul de inaugurare a terenului, înseamnă că mă uit ca... mingea la poartă nouă!

●

Continua schimbare a direcției de atac într-atît m-a zăpăcit, încît habar n-am cum... am intrat în plasă!

●

Jucătorul care controlează picioarele adversarului în absența mea, nu are nici un... alibi!

TONI

— Astăzi exersăm tehnica obținerii unei lovituri de pedeapsă!

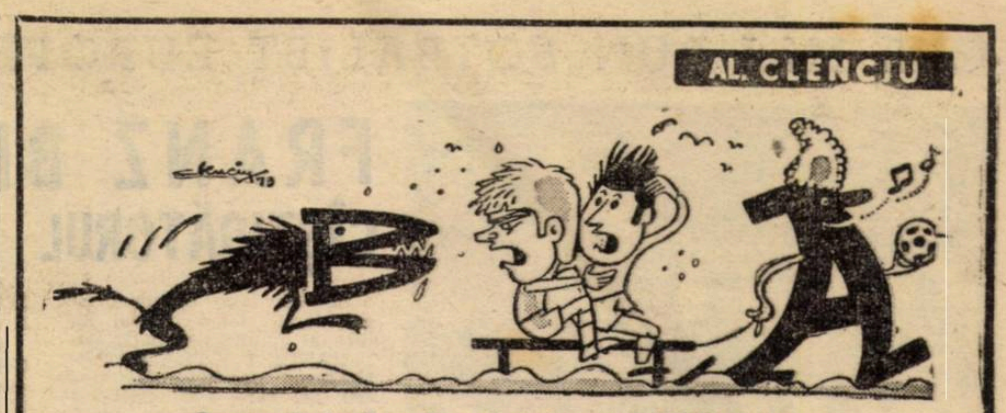

Poveste de iarnă cu Sportul studențesc și C.S.M. Reșița

CUPLET

de GEORGE MIHALACHE și CIUPI RĂDULESCU

Bogdaproste c-am scăpat,
Bine că s-a terminat...
Ei, de-acum, gata, s-a zis.
Acum știm cu toți, precis,
Cine-n tur și-a făcut „plinul"
Și pe cine-l paște chinul.
Fotbalul nu mai contează
Toată lumea hibernează,
Sau discută de-altceva
...Bine-ar fi să fie-așa...
Dar oriunde mergi pe stradă
Și pe ger și prin zăpadă
Nici acum nu poți să miști
De aceiași microbiști
Super, super specialiști,
Acum, alta-i întrebarea:
— Ce e cu calificarea?
Avem șanse să luăm grupa
Și din cine facem..... trupa?
Fiecare are boala
CA SĂ FACĂ NAȚIONALA.
Ce Angelo Niculescu?
Ți-o formează el, Popescu...
Și-ți explică-ndată planul;
Grozea-n locul lui Deleanu
Stoperi: Troi și Hălmăgeanu
Și chiar dac-o face fiartă
Tot „Tamango" să stea-n poartă!
...Într-o zi, duceam în piață
Tratative pentr-o rață...
Nu fixasem bine prețul
Și mă-ntreabă precupețul
Zîmbindu-mi, mai mare dragu':
— Mătăluță-ți place... Neagu?
Eu, ca să nu-l contrazic
(Poate-mi face-un preț mai mic!)
Zic: Neagu ăsta-mi place
După mine poat-să joace;
...Cînd i-am spus că „poat-să-joace",
Parcă i-am înfipt trei ace!
A boxat trei pătlăgele,
Prazul l-a făcut surcele,
Și-apoi mi-a zbierat în față
— Nu ești demn de-așa o rață!
Asta-i rață pitești eană
Nu din aia giulești eană
Rață grasă, dolofană,
Rață de-aia campioană
Dac-o contrazici puțin
Măcăe pentru... Dobrin!"
Și cu inima păgînă
Mi-a și smuls rața din mînă:
— Poți să-mi dai și-un sac de bani
Nu dau rața la dușmani!
Am plecat mofluz din piață
Cu trei cepe-n loc de rață
Și-am spus mamei prins în clește:
— Rața-a fost dar nu mai este;
— Cum nu este! Nu avea?
— Avea, dar n-a vrut să-mi dea.
Ne-am certat.... Cum să-ți explic,
Că tot nu pricepi nimic.
Dumneata nu ești sportivă...
E o chestie naivă...
Precupețul, om hain,
Ținea partea lui Dobrin
Și-apoi i-a sărit arțagu'
Fiindcă eu țineam cu... Neagu!
— Cum, strigă atuncea mama,
De băgă în mine teama...
N-aud bine, ești nebun?
Crezi că Neagu-i cel mai bun?
Nu ți-a spus-o unchiul Tache:
— Cel mai bun e... Dumitrache!
Ei, cînd am văzut așa
Că pînă și maică-mea
Fotbalului nu-i rezistă
Și e mare microbistă,
Gata, mi-am luat lumea-n cap
Și-am plecat în munți să scap
Cît mai sus, pe Penteleu
Numai muntele și eu
Să nu-mi dea nimeni de urmă
Eu, un ciobănaș și-o turmă
O plăcere, zău, un rai
Rai pe un picior de plai
N-am zis bine însă rai
Că mă trezesc cu alt bai
În fața mea, văd ciobanu':
— Ce-au, neică, cu... Răducanu?
— Care Răducanu, bade?
— Rică, al mai cumsecade
E drept, meritā-o bătaie
Că o face cam de... oaie,
Dar tot el e mare zmeu...
— Cum? Și-aici pe... Penteleu?
— Peste tot, bre, nu există,
Toată stina-i... rapidistă!
— Și berbecul?
— Toți la fel,
Pînă la ultimul miel!
Am făcut jalbă de-un cot
Ca să-l bage iar la lot.
Cînd o auzii și pe-asta
Parcă m-a lovit năpasta
Am fugit la mine-acasă
Am proptit în ușă-o masă
Am pus lacătul, zăvorul,
Am distrus televizorul
Radio l-am zvîrlit pe scară
Și-am pus un afiș afară
Să se vadă foarte clar:
„Închis pentru inventar".
Și-uite-așa baricadat
Adormii imediat...
Cînd visam romantios
Un vis tandru și frumos
Simt urechea că-mi plezneș te
Și un țipăt mă trezește...
Fără pic de omenie
Papagalu-n colivie
Ce crezi că striga, cretinu'
— Hai Dumitru! Bravo Dinu!
— Taci măi, că te-arunc în foc
— Sic, că joacă iarăsi Boc!
— Taci măi, că te fac ghiveci!
— Hai la meci, haideți la meci!!
...Ei, l-am luat să nu se vază
Și l-am consumat pe varză!
Pentru prima oară-n viață,
Papagal pe post de... rață!
Crimă cu premeditare,
Da-n... legitimă apărare!

SPECTACOLE... DE VACANȚĂ

STEAUA: Agentul Nr. 1
DINAMO: Un șirag de perle
JIUL: Micul om mare
PETROLUL: Erupția
„U" CRAIOVA: Comedie cu olteni
RAPID: Fuga e sănătoasă
U.T.A. (la cinematecă): Caruselul
STEAGUL ROȘU: Alarmă în munți
A. S. ARMATA: Drum în penumbră
FARUL: Aventuri la Marea Neagră
„U" CLUJ: Seceră vîntul sălbatic
C.S.M. REȘIȚA: Anonimul venețian
SPORTUL STUDENȚESC: Ultimul tren din Gun Hill
POLITEHNICA IAȘI: Răzbunătorii
POLITEHNICA TIMIȘOARA: Martin, în al nouălea cer
C.F.R. TIMIȘOARA: Căderea Imperiului roman
F. C. BIHOR: Mania grandorii
OLIMPIA ORADEA: Punguța cu doi bani
F. C. GALAȚI: Sora cea mare
POLITEHNICA GALAȚI: Tora! Tora! Tora!
PROGRESUL BUCUREȘTI: Program de desene animate
METROM: Nevăzut, necunoscut
GLORIA BUZĂU: Invadatorii
CHIMIA FĂGĂRAȘ: Aventuri în epoca de piatră.

BULETIN METEOROLOGIC fotbalistic

Pentru perioada decembrie 1972—martie 1973, vremea va avea un caracter variabil, potrivit... clasamentului! Astfel, în partea de sus — respectiv la București, Petroșani și Ploiești — cer senin, însorit, cu temperaturi maxime între +18 și +20! Chiar și în restul țării, vremea va fi frumoasă, la Craiova și parțial la Cluj, unde temperatura de +17 grade este puțin obișnuită. În schimb, la Bacău, vremea e staționară.

Cu cît coborîm mai jos, în Grant, la Arad, Brașov, Pitești și Tg. Mureș, vremea se răcește treptat. Cerul va fi acoperit iar vîntul va prezenta intensificări dinspre... sud. Temperaturi asemănătoare se vor semnala și la Constanța, unde, local, condițiile vor fi favorabile formării poleiului. În partea universitară a Clujului, lapovița și ninsoarea vor imprima vremii un caracter în general închis și umed. Ceață și chiciură.

La Reșița și parțial la București, temperaturile minime vor fi cuprinse între —8 și —12. Vîntul se înteține ște. Se anunță taifunul „Beul".

În condițiile menționate, va trebui să se acorde o atenție deosebită pregătirii fotbaliștilor, avîndu-se în vedere oscilațiile de temperatură din clasament!

PAGINI REALIZATE DE: Barbu ALEXANDRU, Jack BERARIU, Liviu BOBOCEA, Victor BOGOȘ, Corin BIANU, Gheorghe GROSU, Alexandru LAPUȘNEANU și Dumitru MAZILU

CEL MAI BUN FOTBALIST EUROPEAN AL ANULUI 1972

FRANZ BECKENBAUER — CÎȘTIGĂTORUL „BALONULUI DE AUR"

Aşadar, s-a decernat şi cel de-al 17-lea „Balon de aur" al publicaţiei pariziene „FRANCE FOOTBALL". Cîştigătorul prestigiosului trofeu, cel care a întrunit cel mai mare număr de voturi al celor mai importante ziare de sport de pe continent, este FRANZ BECKENBAUER, jucătorul cu nr. 5 al reprezentativei R.F. a Germaniei şi al formaţiei Bayern München.

Următoarele două locuri au revenit tot unor fotbalişti vest-germani: **Gerd Müller**, fost el însuşi cîştigător al „Balonului de aur" cu doi ani în urmă, şi **Günther Netzer**, clasaţi amîndoi cu acelaşi număr de puncte.

Dar iată clasamentul:

1. FRANZ BECKENBAUER (R.F. a Germaniei — Bayern München) 81 p.

2—3. **Gerd Müller** (R.F. a Germaniei — Bayern München) şi **Günther Netzer** (R.F. a Germaniei — Borussia Mönchengladbach) fiecare cu cîte 79 p.

4. **Cruyff** (Olanda — Ajax Amsterdam) 73 p.

5. **Keizer** (Olanda — Ajax Amsterdam) 13 p.

6. **Deyna** (Polonia — Legia Varşovia) 6 p; 7—10. **Banks** (Anglia — Stocke City), **Hulshoff** (Olanda — Ajax Amsterdam), **Lubanski** (Polonia — Gornik Zabrze), **Bobby Moore** (Anglia — West Ham United), toţi cu cîte 4 p; 11—14. **Bonev** (Bulgaria), **Muhren** (Olanda), **Hurţilava** (U.R.S.S.), **Van Himst** (Belgia) toţi cu cîte 3 p; 15—17. **A. Dunai** (Ungaria), **Eusebio** (Portugalia), **Mazzola** (Italia), toţi cu cîte 2 p; 18—26. **Amancio** (Spania), **Breitner** (R.F.G.), **Chinaglia** (Italia), **Geaici** (Iugoslavia), **Giles Greig** (Scoţia), **Neeskens** (Olanda), **Rivera** (Italia), **Rudakov** (U.R.S.S.), **Trésor** (Franţa), toţi cu cîte 1 p.

Se remarcă faptul că, spre deosebire de trecut, cîştigătorul era desemnat de un juriu internaţional, de data asta a primat performanţa clubului, de data asta a primat performanţa echipei reprezentative. Numai în felul acesta se explică prezenţa celor trei fotbalişti din echipa campioană a Europei pe primele trei locuri.

1. Franz BECKENBAUER

S-a născut la 11 septembrie 1945 şi primii paşi în fotbal i-a făcut la S.C. München, cînd avea nouă ani. A jucat aci pînă în 1958 cînd a fost legitimat la actuala sa echipă. Bayern München. A jucat mai întîi într-o formaţie de rezerve, în campionatul regional din anul 1963—64, ca... extremă stînga. Un an mai tîrziu, celebrul antrenor iugoslav Zlatko Ceaikovski, care antrena pe atunci clubul münchenez, a întrevăzut talentul şi posibilităţile micului Franz. Împreună cu Bayern München a cîştigat campionatul R.F. a Germaniei în anul 1969, a cucerit „Cupa R.F. a Germaniei" în 1966, 1967, 1969 şi 1971. A debutat în echipa naţională într-un meci cu Suedia, în 1965, ajungînd să dispute finala Campionatului mondial din 1966. De 63 de ori internaţional. Cîştigător al „Cupei cupelor" cu Bayern München în 1967 (1—0, în finală, cu Glasgow Rangers). A jucat în compania reprezentativei României în meciurile susţinute în 1967 (1—0 în favoarea tricolorilor, la Bucureşti) şi 1970 (1—1 la Stuttgart). În primăvară a evoluat pe stadionul „23 August" în meciul Steaua — Bayern München din sferturile de finală ale „Cupei cupelor". În 1966 şi 1968 a deţinut titlul de fotbalist al anului în ţara sa. Campion al Europei, în 1972, cu reprezentativa R.F. a Germaniei. Este căsătorit şi are trei fii: Thomas, Michael şi Stephan.

2-3. Gerd MÜLLER

S-a născut la 3 noiembrie 1945 şi debutul în fotbal l-a făcut — la fel ca şi Beckenbauer — la vîrsta de nouă ani. Prima sa echipă a fost T.S.V. Nördlingen, ale cărei culori le-a apărat timp de zece ani, între 1954 şi 1964, moment în care trece la Bayern München. Ca şi colegul său de echipă, cîştigătorul „Balonului de aur" 1972, masivul Müller a făcut parte din echipa devenită campioană a R.F.G. în 1969 şi care a cucerit „Cupa R.F. a Germaniei" în 1966, 1967, 1969 şi 1971. A cucerit, împreună cu Bayern München „Cupa cupelor" în 1967. A debutat în echipa naţională în 1966, într-o partidă cu Turcia. A evoluat la Bucureşti în primăvara acestui an cu echipa de club în partida disputată în compania Stelei, în sferturile de finală ale „Cupei cupelor". A fost cel mai bun şuteur european în anii 1970 şi 1972 cînd a primit „Gheata de aur". În 1970 a primit şi „Balonul de aur". Campion al Europei cu reprezentativa R.F. a Germaniei, în 1972. Golgeter al Mundialului mexican. A fost selecţionat de 42 de ori în echipa naţională, marcînd 55 de goluri, depăşind astfel recordul lui Uwe Seeler, care în 72 de selecţii înscrisese de 42 de ori.

2-3. Günther NETZER

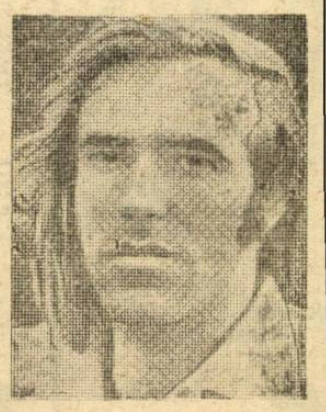

S-a născut la 10 septembrie 1944. Ca junior a jucat la F.C. Mönchengladbach, un oraş din apropierea graniţei cu Olanda, timp de 11 ani, din 1952 pînă în 1963, cînd a fost ofertat de Borussia Mönchengladbach, ale cărei culori le apără şi azi şi cu care a cunoscut satisfacţia cuceririi unui titlu de campion al R.F.G. (1970). Debutează în echipa naţională în 1965 într-o întîlnire cu Austria, dar talentul lui s-a afişat mai tîrziu, afirmîndu-se puternic în 1972, pe de o parte datorită firii sale care-l face puţin agreabil colegilor, iar pe de altă parte datorită lui Overath, care l-a ţinut în umbră o perioadă destul de lungă. Are la activ 31 de prezenţe în echipa naţională.

A început să joace atacant central stînga dovedindu-se un şuteur de temut, dar datorită puterii sale de a acoperi tot terenul şi calităţilor sale care ieşeau tot mai mult în evidenţă, a fost retras în linia de mijloc, devenind coordonator. În această calitate s-a ilustrat şi în reprezentativa ţării sale.

„BALONUL DE AUR" DE-A LUNGUL ANILOR

1956: **Stanley Matthews** (Anglia—Stocke City)
1957: **Alfredo Di Stefano** (Spania—Real Madrid)
1958: **Raymond Kopa** (Franţa—Stade de Reims)
1959: **Alfredo Di Stefano** (Spania—Real Madrid)
1960: **Luis Suarez** (Spania—Internazionale Milano)
1961: **Omar Enrico Sivori** (Argentina—Juventus Torino)
1962: **Josef Masopust** (Cehoslovacia—Dukla Praga)
1963: **Lev Iaşin** (U.R.S.S.—Dinamo Moscova)
1964: **Denis Law** (Scoţia—Manchester United)
1965: **Eusebio da Silva Ferreira** (Portugalia—Benfica)
1966: **Bobby Charlton** (Anglia—Manchester United)
1967: **Florian Albert** (Ungaria—Ferencvaros Budapesta)
1968: **George Best** (Irlanda de Nord—Manchester United)
1969: **Gianni Rivera** (Italia—A.C. Milan)
1970: **Gerd Müller** (R.F. a Germaniei—Bayern München)
1971: **Johann Cruyff** (Olanda—Ajax Amsterdam)
1972: **Franz Beckenbauer** (R.F. a Germaniei—Bayern München)

MARGINALII LA RECENTUL TEST AL SELECŢIONATEI DIVIZIONARE

Acum o săptămînă, la Tel Aviv, selecţionata cluburilor divizionare A din ţara noastră a încheiat sezonul fotbalistic internaţional al anului 1972. Cum bine ştiţi, întîlnirea amicală de acolo, cu o selecţionată similară a gazdelor, a fost pierdută la limită de fotbaliştii noştri: 1—2. Cunoscînd valoarea soccerului israelian, cum şi faptul că în trecutele întîlniri ale diverselor selecţionate sau echipe de club româneşti, balanţa rezultatelor a înclinat totdeauna pozitiv în favoarea noastră, era greu de presupus că, miercurea trecută, vom fi încercaţi de o nouă decepţie.

Această partidă, în ciuda caracterului ei amical, reprezenta una din acţiunile planului de pregătire a reprezentativei noastre pentru viitoarele întîlniri, decisive în ce priveşte calificarea la turneul final al C.M. 1974. Lucrurile trebuiau deci privite cu maximum de seriozitate, aşa cum stă bine unor fotbalişti cu experienţă îndelungată şi cărora li se acordă credite îndreptăţite. Nu mai vorbim că înainte de meci presa locală prezentase pe larg cartea de vizită a selecţionabililor, şi prin aceasta, implicit, a fotbalului românesc — participarea la turneul final al C. M. din Mexic, cîştigarea grupei din ediţia trecută a Campionatului Europei. A doua zi însă, după meci, aceeaşi presă, evidenţiind, firesc, isprava jucătorilor antrenaţi de Edmund Şmilovici, nu uita să sublinieze că selecţionata română nu s-a aflat, totuşi, într-o bună dispoziţie de joc, pe măsura individualităţilor ce o compun.

Să încercăm să desprindem cîteva din principalele cauze ale nereuşitei expediţii de la Tel Aviv.

1. **SUPERFICIALITATE ÎN ABORDAREA PARTIDEI**, iată elementul care mi s-a părut determinant în stabilirea rezultatului final. Aprecierea o facem plecînd de la seriozitatea şi concentrarea pe care aceiaşi jucători o afişează, de regulă, înaintea partidelor cu caracter oficial. Încă din primele minute de joc, uşurinţa cu care se manevra balonul la mijlocul terenului, precum şi faptul că adversarii nu puneau probleme deosebite în atac, au lăsat să se întrevadă o anumită stare de autolinistire, de subestimare a adversarului. Insuficienta mobilizare în prima parte a jocului, cînd încă de atunci se puteau încheia conturile în favoarea noastră, s-a tradus în lipsa de ritm şi nerv în acţiunile de atac, ceea ce a convenit unei echipe modeste care şi-a aglomerat propria jumătate de teren în speranţa obţinerii — cel mult — a unei egalităţi.

2. **MARILE ERORI ALE CELOR DOI PORTARI**, Adamache şi apoi Stan, repun pe tapet o problemă — a portarului — pe care o consideram mai puţin acută pentru echipa naţională. Ambii, în urma unor faze de atac banale, s-au dovedit neatenţi şi nesiguri, mai ales Stan. La o minge nevinovată, lovită de Onana cu ceafa, portarul nostru a trimis-o copilăreşte în gol.

3. **NOUA IDEE DE JOC**, la al doilea test, a relevat la Tel Aviv (exceptîndu-i pe Dinu şi pe Dumitru, atîta timp cît a jucat) că jucătorii nu au înţeles-o suficient de bine şi că, normal, ca orice experiment, încă mai au de lucrat pentru a o aplica cu maximă eficienţă. Vom da un singur exemplu: Dumitrache a jucat aproape exclusiv la nivelul ultimului apărător, Dobrin — cu mult în spatele acestuia — a devenit al patrulea mijlocaş (!). Lucescu a jucat ca aripă dreaptă veritabilă; cum zona stîngă a atacului a rămas neacoperită, puteţi deduce singuri cît de mic a fost frontul de atac al selecţionatei. Primii doi, de altfel, au jucat destul de şters, ceea ce a şi dus la schimbarea lor, la pauză. Nunweiller şi Dembrovschi (care a luat locul lui Dumitru) în virtutea vechilor deprinderi n-au reuşit în permanenţă să se intercaleze acolo unde sistemul de joc o cerea pentru a crea elementul de surpriză în acţiunile de atac.

Cum se vede, problema adoptării lui 4-3-3 rămîne mai departe deschisă, reclamînd imperioase clarificări atît pentru jucătorii din atac, cît şi pentru cei din linia de mijloc.

4. **AU EXISTAT, FIREŞTE, ŞI NEŞANSE.** În afara celor două goluri primite nepermis de uşor, am avut şi neşansa ca apărătorii echipei gazdă să scoată de două ori mingea de pe linia porţii. Dar indiferent de acestea, este inadmisibil ca unui asemenea adversar modest să nu-i poţi înscrie decît un singur gol. Fiecare gol primit de echipa noastră ar fi trebuit să însemne un motiv de puternică replică la poarta lui Visoker, ţinînd seama, repetăm, de superioritatea tehnică evidentă faţă de partenerul de întrecere, de acele 60 de minute de dominare.

Acestea sînt, în mare, concluziile partidei de la Tel Aviv în care, după cum lesne se poate observa, aspectele negative au predominat.

La cîteva ore după terminarea jocului, afectaţi de rezultat, jucătorii noştri aveau să mărturisească sincer: „Indiferent de ce s-a întîmplat în teren, acest joc nu era de pierdut".

Aveau dreptate, dar era prea tîrziu...

Stelian TRANDAFIRESCU

SELECŢIONATA CLUBURILOR DIVIZIONARE DIN ISRAEL — SELECŢIONATA CLUBURILOR DIVIZIONARE DIN ROMÂNIA 2—1 (1—0)

AU MARCAT: ONANA (min. 38), M. SANDU (min. 50) şi STAN (min. 72 — autogol).

STADIONUL BLOOMFIELD: timp bun pentru fotbal; iluminaţie bună; teren moale; spectatori aproximativ 8 000.

SELECŢIONATA CLUBURILOR DIVIZIONARE A DIN ISRAEL: Visoker — Ghindin, Rosen, Primo, Burba — Damti, Faighenbaum, Schum, Onana — Scharabani, Talbi (min. 55 Blum).

SELECŢIONATA CLUBURILOR DIVIZIONARE A DIN ROMÂNIA: Adamache (min. 46 Stan) — Sătmăreanu, Boc, Antonescu, Velea — Dumitru (min. 20, Dembrovschi) Dinu, Nunweiller — Lucescu, Dobrin (min. 46 Hajnal) Dumitrache (min. 46 M. Sandu).

A arbitrat o brigadă locală, avîndu-l la centru pe S. HANOVERG.

CAMPIONATE NAŢIONALE

ANGLIA

Birmingham — Arsenal 1—1, Chelsea — Everton 1—1, Leicester — Crystal Palace 2—1, Liverpool — Coventry 2—0, Manchester United — Leeds 1—1, Norwich — Wolverhampton 1—1, Southampton — West Ham 0—0, Stoke City — Derby 4—0, Tottenham — Sheffield 2—0, West Bromwich — Ipswich 2—0, Newcastle — Manchester City 2—1.

1.	LIVERPOOL	23	45—26 34
2.	Arsenal	24	32—24 32
3.	Leeds United	23	44—25 31
4.	Ipswich Town	23	30—25 27
5.	Chelsea	23	33—27 25
6.	Tottenham Hotspur	23	31—26 25
7.	Newcastle United	22	36—30 25
8.	West Ham United	23	40—31 24
9.	Wolverhampton	23	35—35 24
10.	Derby County	23	28—25 24
11.	Coventry City	23	24—25 23
12.	Southampton	23	23—23 22
13.	Manchester City	23	33—35 22
14.	Norwich City	23	24—34 22
15.	Everton	23	25—24 21
16.	Sheffield United	22	22—31 19
17.	Stoke City	23	37—37 18
18.	West Bromwich	23	24—32 18
19.	Birmingham	23	29—10 18
20.	Leicester	22	24—31 17
21.	Manchester United	23	21—35 17
22.	Crystal Palace	22	22—31 16

IUGOSLAVIA

(clasamentul turului)

1.	STEAUA R. BELGRAD	17	34—11 27
2.	Velez Mostar	17	28—11 25
3.	O.F.K. Beograd	17	23—16 21
4.	Partizan Belgrad	17	24—19 21
5.	Sarajevo	17	30—23 20
6.	Slobodă Tuzla	17	18—14 17
7.	Zeleznicear Sarajevo	17	25—22 18
8.	Radnicki Niş	17	15—18 18
9.	Celik Zenika	17	18—24 17
10.	Hajduk Split	17	23—21 15
11.	Borac Banja Luca	17	12—12 14
12.	Olimpia Lujbliana	17	16—18 14
13.	Vardar Skoplie	17	17—27 11
14.	Vojvodina Novi Sad	17	23—25 13
15.	Sutjeska	17	17—26 13
16.	Dinamo Zagreb	17	10—22 13
17.	Bor	17	15—28 13
18.	Spartak Subotiţa	17	18—29 12

TURCIA

Fenerbahce — Boluspor 1—0, Sekerspor — Adanaspor 1—0, Galatasaray — Samsunspor 5—0, P.T.T. Ankara — Vefa Istanbul 3—1, Göstepe — Bursaspor 0—0, Giresunspor — Altay 1—0, Eskisehirspor — Besiktaş 0—0, Mersin — Ankaragücü 0—0.

1.	GALATASARAY	14	20— 5 20
2.	Fenerbahce	14	21—10 19
3.	Eskisehirspor	14	13— 9 18
4.	Giresunspor	14	14—10 17
5-6.	Ankaragücü	14	11— 8 16
5-6.	Göstepe Izmir	14	15—12 16
7.	Besiktaş	14	5— 3 16
8.	Bursaspor	14	10—10 15
9.	Altay Izmir	14	13— 9 14
10.	Boluspor	14	13—17 14
11.	Mersin	14	11—11 13
12.	P.T.T. Ankara	14	11—14 12
13.	Samsunspor	14	11—21 12
14.	Sekerspor	14	[illegible]
15.	Vefa Istanbul	14	9—17 7
16.	Adanaspor	14	[illegible]

PRONOSPORT

Pronosticurile noastre la concursul nr. 53, din 30 decembrie 1972:

1. Cagliari — Napoli	1 X
2. Fiorentina — Ternana	1
3. Juventus — Atalanta	1
4. Lanerossi — Roma	2
5. Lazio — Bologna	1 X
6. Milan — Torino	1
7. Palermo — Inter	X
8. Sampdoria — Verona	1
9. Bari — Genoa	1 X
10. Catania — Arezzo	1
11. Como — Catanzaro	1 X 2
12. Mantova — Foggia	X
13. Reggina — Brescia	1 X

NUMĂRUL VIITOR AL REVISTEI FOTBAL VA APĂREA JOI 4 IANUARIE LA ORELE OBIŞNUITE

Redacţia şi administraţia: str. Vasile Conta nr. 16, Bucureşti. Tiparul: I. P. Informaţia, str. Brezoianu nr. 23—25, Bucureşti.